BANCA ROMÂNĂ PENTRU DEZVOLTARE
GROUPE SOCIÉTÉ GÉNÉRALE
Sucursala Județeană ARAD
Bd. Revoluției nr. 5-7
Telefon 253280

ADEVĂRUL

COTIDIAN INDEPENDENT ARAD

Anul XI, nr. 2759

Luni, 2 august 1999 ● 16 pagini ● 1400 lei ● e-mail: adevarul@net.ro

WEST BANK
ARAD, B-dul Revoluției nr. 88
TELEFON: 284.888
FAX: 285.202
Acordă dobânzi atractive la depozitele în lei astfel:
Pers. fizice Pers. juridice
1 lună -60%
2 luni - 61%
3 luni - 62%

BRAT
Publicație auditată în semestrul I 1998.
Tiraj mediu zilnic vândut: 35.948

LA NUNTĂ, ÎN ȚARA OAȘULUI

Aflat pentru prima dată în Țara Oașului, mă așteptam să găsesc niște români mărunți la statură așa cum îi vedem adeseori pe micul ecran, cu ocazia unor emisiuni folclorice. Invitat la nunta colegului Șerban Popescu la Sighetul Marmației, am fost chiar surprins să găsesc câteva zeci de nuntași unu și unu, înalți ca brazii, puternici ca urșii codrilor din jur și frumoși ca prinții din basme. Bărbați între 25 și 50-60 de ani, rudele, prietenii și vecinii socrului (așa zis) mic (dar mare în realitate), cu vreo oră înainte de miezul nopții au început un cântec de petrecere acompaniați de formația muzicală din care bineînțeles că n-a lipsit ceterașul. Cântecele oșenești de nuntă sunt lungi de nu se mai termină, dar foarte antrenante. În jurul ceterașului (un tânăr pe cât de chipeș, pe atât de ager în arcuș) s-au adunat încet-încet vreo 20 de nuntași cântând cu multă însuflețire. Cu o mână se țineau de muieri iar în cealaltă agitau în sus sticla cu horincă. Se legănau leneș în ritmul cântecului susținut cu o uriașă forță vocală. La un moment dat aproape toți invitații cântau fericiți făcând să vibreze geamurile de la elegantul restaurant al hotelului Tisa.

Asistam încântat la acel moment gândindu-mă că numai oamenii puternici, pe deplin stăpâni pe ei, pot dovedi o asemenea vitalitate, o asemenea molipsitoare poftă de viață. Spre deosebire de românul inhibat și plictisit, descurajat irremediabil de lupta cu inerția unui sistem administrativ-economic ostil, oșanul pare un om liber, neatins de virusul resemnării în fața greutăților.

ȘTEFAN TABUIA

(Continuare în pagina 4)

DIN PNȚCD SE VA ALEGE PRAFUL

Cunoscutul analist politic Ion Cristoiu comentează ÎN EXCLUSIVITATE pentru cititorii ziarului „Adevărul" evenimentele săptămânii. Astăzi, despre șocanta declarație a premierului Radu Vasile și despre șerpăria din PNȚCD, despre faptul că Ion Diaconescu este marioneta președintelui Emil Constantinescu și despre năruirea speranțelor noastre în urma Reuniunii de la Sarajevo.

Pag. 5

Drama bătrânilor de la Tămand
AZILUL CONDAMNAȚILOR LA ÎNFOMETARE

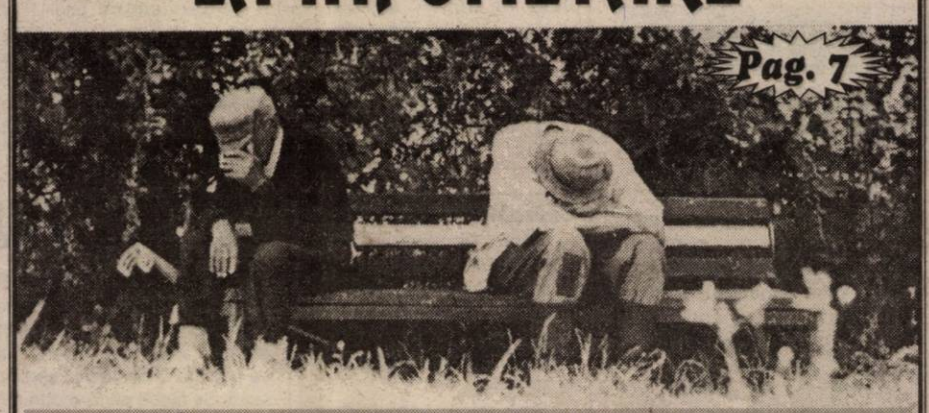

Pag. 7

În pustietatea de la Tămand, sub povara anilor, a singurătății și a amintirilor...

Foto: ONORIU FELEA

ADRIAN NĂSTASE SE PRONUNȚĂ PENTRU O CAMPANIE „OFENSIVĂ ȘI FERMĂ"

Adrian Năstase, prim-vicepreședintele PDSR, s-a pronunțat - în cadrul unei declarații politice - asupra modului în care partidul va trebui să abordeze campania electorală pentru viitoarele alegeri locale, parlamentare și prezidențiale. PDSR-ul, care se află „într-o perioadă de vizibilă accelerare a unui proces politic care trebuie să pregătească partidul pentru revenirea la guvernare", trebuie să țină cont de faptul că deja „etapa de precampanie electorală s-a deschis, nu numai prin declarațiile mai multor lideri politici, ci și prin numeroasele mișcări care se înregistrează pe scena politică, atât în cadrul formațiunilor puternice - CDR spre exemplu - cât și în zona partidelor mai puțin cotate pe scena politică."

T. S.

(Continuare în pagina 5)

UȘI ȘI FERESTRE DIN ALUMINIU ȘI P.V.C.
GEAM TERMOPAN
ALGLASS
MOBILIER LA COMANDĂ
FIRME ȘI RECLAME
STR ROȘIORI 26
TEL/FAX/ 057/289053

MOBIL VENEZIA
■ MOBILIER MODERN LA COMANDĂ
■ AMENAJĂRI SPAȚII COMERCIALE
■ MATERIALE IMPORT
■ CALITATE SUPERIOARĂ
STR. VIȘINULUI NR. 74
TEL: 057/224885
092/777361

Calificare spectaculoasă a echipei României la C.E. de baschet tineret

Foto: ONORIU FELEA

◆ **F.C. UTA a ratat startul în noul campionat**
◆ **Divizionarele C arădene - două victorii și două înfrângeri**
◆ **Eddie Irvine s-a impus în M.P. al Germaniei de Formula 1**

Pag. 8 - 9 - 10 - 11

LA COCIUBA N-A MAI FOST NUNTĂ DE 15 ANI

▼ *Tot de atunci în sat nu s-au născut copii*

Pag. 3

În piețe, pe tarabe CASETELE PIRAT FAC LEGEA...

pag. 3

PUTEREA ȘI FĂLCILE ÎNCLEȘTATE

Ultimul sondaj de opinie confirmă prăbușirea Convenției Democrate dincolo de orice imaginație. Putem spune, fără teama de a greși, că țărăniștii, în primul rând, și-apoi liberalii, sunt artizanii acestei căderi, acestei pierderi extraordinare a încrederii electoratului. Țărăniștii au făcut tot ce le-a stat în putere pentru a împinge țara în haos. De când au cucerit alegerile s-au ocupat de toate fleacurile revanșarde care le-au trecut prin minte, însă nu s-au ocupat și nu se ocupă de marile și serioasele probleme ale României. Din aura de speranță asociată numelui lor, care i-a și împins spre cucerirea alegerilor, n-a mai rămas nimic. Odată vopseaua luată jos, românii i-au putut vedea în toată urâțenia lor. Conduși de un clan de bătrâni care nu înțeleg mai nimic din realitatea înconjurătoare, sfâșiați de interminabile lupte intestine, țărăniștii nu s-au ridicat nici măcar o zecime din nivelul așteptărilor noastre.

DUMITRU TOMA

(Continuare în pagina 5)

CALENDAR

◆ Astăzi, Soarele răsare la ora 6 și 3 minute și apune la ora 20 și 43 minute.

◆ Au trecut 214 zile din acest an. Au mai rămas 155 zile până în 2000!

◆ **Praznicul zilei: Biserica ortodoxă**: Aducerea moaștelor Sf. Întâi Mc. și Arhid; Ștefan Binecredinciosul Împărat Justinian. **Biserica romano-catolică**: Eusebiu din Vercelli. **Biserica greco-catolică:** Cuv. Isac, Dalmat.

A venit BARZA!

Arad: Bodor Ana Maria, Dol Adriana, Molnar Timea Claudia, Cret Andrea Gabriela, Doicar Călin Laurențiu, Crișan Cătălin Cristian, Șopț Caius Teodor, Drugea Mariana Sorina, Ardelean Denis Daniel, Ander Adrian Lucian, Sârbu Raul Marius, Augustinov Elisabeth, Naghi Cristina Tabita, Palinko Alexandru Ștefan, Kolf Răzvan Lazăr.

Chișineu-Criș: Homea Raul Robert, Sasz Gyöngy.

Ineu: Botaș Iulia Maria.

HOROSCOP

Luni, 2 august

BERBECUL (21.03-20.04). Săptămâna debutează cu premise foarte bune pentru sfera financiară. Veți primi o sumă importantă de bani sau veți intra într-o afacere cu rentabilitate ridicată.

TAURUL (21.04-20.05). Pe plan afectiv, lucrurile decurg normal. Clipele de tandrețe și de dragoste autentică nu vor lipsi, dimpotrivă, vor abunda aproape pe tot parcursul zilei.

GEMENII (21.05-20.06). Datorită unei situații delicate, total neprevăzute, importanța unui nou amic va fi majoră și de neînlocuit.

RACUL (21.06-22.07). Puțină monotonie nu strică niciodată, acesta pare să fie dictonul zilei, chiar dacă sunteți foarte ocupat, implicat în treburi multe și mărunte.

LEUL (23.07-22.08). Curba răspunzătoare de carieră, precum și cea răspunzătoare de situația financiară, sunt în grabnică ascensiune, fapt care își pune amprenta pe optimismul robust ce vă animă acum.

FECIOARA (23.08-22.09). În planul sănătății pot apare mici probleme ale sistemului nervos, dovada unei implicări prea intense, necontrolate sau insuficient dozate, în tot felul de discuții și acțiuni foarte solicitate. Ar fi cazul să vă menajați pentru a nu intra într-o autentică stare de criză.

BALANȚA (23.09-22.10). Acalmia din prima parte a zilei pregătește furtuna de după amiază. Fără motive bine deslușite, deveniți irascibil, certăreț, nimic nu vă mai convine.

SCORPIONUL (23.10-21.11). Sunteți dominator și mult mai intransigent cu alții decât cu sine. Viața în cuplu are și ea de suferit din această pricină.

SĂGETĂTORUL (22.11-21.12). În plan sentimental veți ajunge la o bifurcație și nu veți ști încotro să o apucați.

CAPRICORNUL (22.12-19.01). Iese pregnant în evidență personalitatea dvs. în două ocazii, în care vă veți manifesta din plin înțelepciunea și tactul în plan socio-profesional.

VĂRSĂTORUL (20.01-19.02). Finanțele se vor îndrăveni și vă veți putea achiziționa un obiect pe care vi-l doriți de foarte mult timp.

PEȘTII (20.02-20.03). Această zi va aduce deznodământul unei afaceri sentimentale în care v-ați implicat profund. Nu este vorba de o dezamăgire, ci de o clarificare la rece, elegantă și definitivă.

MOCHETA
Arad, Piața Gării
Telefon 235221
Vinde și montează la prețuri cu o reducere de 10-20% mochetă

UN (ALT) CAZ DISPERAT...

De departe, „cazul" familiei Lazăr din Grădiște, (strada Ulmului nr. 43) nu e singular. Fără îndoială există situații mult mai dramatice decât aceasta. Suferința, durerea, disperarea reprezintă „ceva" imposibil de cuantificat.

Pe scurt, **Valeriu Lazăr**, „capul" familiei, pensionat de boală, trebuie să găsească zilnic soluții miraculoase pentru a-și putea hrăni, dintr-un venit lunar de 380.000 lei (pensia) cei 5 membri ai familiei, din care 4 copii. Pentru că numai chiria locuinței este de 500.000 pe lună.

Muncile ocazionale sau diversele servicii ivite la marea întâmplare au transformat viața lui Valeriu într-un adevărat calvar.

De aproape 8 ani familia Lazăr se trezește în fiecare dimineață cu speranța că doar doar Primăria îi va rezolva favorabil cererea de locuință. Din motive necunoscute, petentul n-a primit nici măcar un răspuns.

Ajuns undeva într-o oarecare treaptă la limita răbdării - și a supraviețuirii - dl. Lazăr a bătut la ușa redacției noastre și ne-a povestit despre durerile lui, spunându-ne că nu știe cât timp va mai rezista. „Vreau ca prin intermediul ziarului să fac un apel către cineva, poate îi și de la țară, care ar dori serviciile mele. Lucrez orice numai să-mi pot întreține familia," - mărturisește Valeriu Lazăr. Omul care din 380.000 lei, după ce scade o chirie de 500.000 lei trebuie să-i mai rămână ceva și de mâncare. Și de celelalte...

C. T.

SFINȚIRE

Luni, 8 august 1999, ora 10, va avea loc sfințirea pietrei de temelie a viitoarei Biserici Greco-Catolice, pe **str. V. Babeș nr. 4.**

Procesiunea va porni - spre V. Babeș - la orele 9,45 din **str. L. Blaga nr. 2.**

Creștinii - de toate cultele - sunt invitați să fie părtași la acest mare eveniment.

VREMEA

Vremea, în general instabilă în prima parte a intervalului, se va ameliora treptat spre sfârșit. Cerul va fi temporar noros în cursul zilei, când trecător vor cădea averse de ploaie însoțite de descărcări electrice și ușoare intensificări de vânt. În cursul nopții, cerul va deveni variabil. Vântul va sufla, în general, slab.

Temperaturi maxime: 24 la 28°C . Temperaturi minime: 14 la 17° C.

Meteorolog,
ADELA ROȘCA

LOCURI DE MUNCĂ DISPONIBILE

Agenția județeană de ocupare și formare profesională Arad ne-a informat cu privire la situația locurilor de muncă vacante de la data de 2 august 1999

Agent asigurare 10; Agent de pază 8; Agent de vânzări 2; Agenți comerciali 2; Agenți publicitate 17; Barman 4; Brigadier 2; Bucătar 1; Cofetar 1; Conducător auto B, C, E 1; Confecționer îmbrăcăminte 222; Confecționer încălțăminte 60; Confecționer KETT 10; Confecționer lenjerie intimă 5; Consultant asigurări 10; Croitoreasă 12; Croitori încălțăminte 4; Curățătători sablator 2; Cusători încălțăminte 60; Director vânzări 2; Dulgher 50; Economist 4; Electromecanic aparatură uz casnic 2; Fierar betonist 50; Frigotehnist 2; Inginer automatizări calculatoare 2; Inginer confecții îmbrăcăminte 1; Inginer confecții încălțăminte 1; Inginer constructor 1; Inginer de instalații 1; Inginer electrotehnic 2; Inginer instalații 1; Lăcătuș (cunoștințe de sudură) 20; Magazioner 1; Muncitor necalificat 10; Operator calculator 1; Ospătar 1; Programator 3; Referent de firmă 3; Remizieri 60; Reprezentant vânzări marketing 1; Șef departament import - export 1; Spălător auto 10; Tâlpuitor încălțăminte 12; Tapițer 10; Vânzătoare 10; Zidar 9; Zugrav 1.

În total, sunt 705 locuri de muncă disponibile.

UTILITARE

• PIEȚE, TÂRGURI

Astăzi este zi de piață la Curtici, Nădlac, Bocsig, Gurahonț, Moneasa, Pilu, Vladimirescu. Tot astăzi se organizează târg săptămânal la Gurahonț, și Bârzava.

Mâine, marți, este zi de piață la Sebiș, Almaș, Apateu, Semlac, Sântana, Șilindia, Vârfurile.

• FARMACIA DE SERVICIU

În noaptea de luni spre marți este de serviciu, cu program non-stop, farmacia **„Grozescu"**, str. Eminescu, telefon 280644.

Farmacia **„Crai Nou Alfa"**, situată la parterul blocului 68, cartierul Alfa, telefon **277644** și **„Noua Farmacie"**, strada Andrei Șaguna nr. 15, telefon **948**, sunt de serviciu cu program non-stop.

• CONSULTAȚII ȘI TRATAMENTE CU PROGRAM NON-STOP

Cabinetul „Apollonia", situat la parterul blocului din spatele Casei Albe (zona Gării), str. Miron Costin nr. 13, sc. A, ap. 1, tel. 251225, efectuează tratamente injectabile (intramuscular și intravenos), aerosoli, E.K.G., ecografie și analize laborator.

• CABINET STOMATOLOGIC

Cabinet stomatologic privat, Bd. Revoluției nr. 62 (vizavi de Biserica Roșie), telefon **256665**, deschis zilnic între orele 8,00-12,00 și 14,00-20,00, iar sâmbătă și duminică între orele 9,00-21,00.

La Muzeul Județean - punct de informare pentru eclipsă

De câtva timp, în cadrul Complexului Muzeal Arad funcționează un centru de informare privitor la fenomenul astronomic al secolului XX: eclipsa totală de soare din 11 august.

Centrul conține informații privitoare la istoricul fenomenului, cu date fizice și astronomice, precum și imagini care ilustrează eclipsele care au avut loc până acum.

Această inițiativă aparține muzeografilor George Iuga și Angela Țigan. Centrul stă la dispoziția publicului interesat, zilnic, pe toată perioada desfășurării eclipsei.

Ș. T.

CINEMATOGRAFE

Dacia: Legionarul (SUA) 11,45; 14; 16; 18; 20; 21,30

Mureșul: Tentația seducției (SUA) 10; 12; 14; 16; 18; 20

Arta: Titanic (SUA) 15; 18,30

Sala mică: Lanțul crimei (SUA) 15,30; 17,30

Grădina de vară: Omul cu masca de fier (SUA) 21,30

AU PLECAT DINTRE NOI

✝ Brașovean Lucreția (1964), Bârzoiu Nicolaie (1925), Jurcă Steluța (1945), Ardelean Ioan (1950), Ivanovici Floarea (1910), Kalai Margareta Georgeta (1918).

REȚETA ZILEI

Piftie de curcan

Se fierb părțile curcanului care nu se servesc la friptură (picioarele, aripile, capul, măruntaiele, târtița), se adaugă în fiertură și zarzavat de supă. Se fierbe până scade și oasele se pot desprinde de pe carne, care se alege și se așază într-o formă (de preferat savarină cu gol la mijloc). Se pot, de asemenea, folosi forme mici. Peste carne se toarnă zeama strecurată, în care am adăugat 1-2 căței de usturoi după ce s-a răcorit. Se pune la răcit de pe o zi pe alta.

Dacă o punem în formă de savarină, golul din mijloc poate fi umplut cu hrean ras amestecat cu sfeclă crudă, dată pe cea mai fină răzătoare și legată cu 2-3 linguri de smântână acrișoară. Se sărează și se acrește după gust cu oțet sau zeamă de lămâie.

CEI MAI BUNI PRIETENI DE VÂNZARE...

În piața de câini de lângă Obor, pe o căldură caniculară, nu puțini arădeni și-au adus cei mai buni prieteni spre... vânzare. Cu inima strânsă, cum se întâmplă, de altfel, de fiecare dată când, nevoit de circumstanțe, trebuie să te despărți de un prieten credincios, oamenii au cerut: pe un coker spaniol, de

șapte săptămâni - 50 DM, iar pe unul de doi ani și jumătate - 200 DM; foxterrier, de două luni - 450 mii lei; boxer de opt săptămâni - 70 DM; pekinez de 2 luni - 150-200 mii lei, iar de 8 luni - 400 mii lei; ciobănesc carpatin, de doi ani - 300 mii lei, iar de un an și jumătate (rasă pură) - 150 DM; ciobănesc german, de cinci săptămâni - 150 DM; Siberian Husky, de trei luni - 400 DM; schnauzer uriaș, de trei luni, 200 DM; dalmațian, de cinci săptămâni - 300 mii lei, iar de trei luni - 500 mii lei; pitbull, de două luni - 100 DM; brac german, de șase săptămâni - 200 mii lei, iar de nouă săptămâni (dar cu păr sârmos) - 300 mii lei.

ADEVĂRUL
COTIDIAN INDEPENDENT ARAD
Editor: S.c. ADEVĂRUL s.r.l. Arad
● COD FISCAL R 168193 ● COD SICOMEX 19.604 ● CERTIFICAT J 02/1886 din 31 X 1991 ● COD SIRUES 020956601 ● ISSN 1220 - 7489

Redacția și administrația: 2900 Arad, Bd. Revoluției nr. 81. **Telefoane:** SECRETARIAT - **281802**, fax **280655, 280625**; ADMINISTRAȚIE - CONTABILITATE- **281797**; MICA PUBLICITATE - **210775**. MAREA PUBLICITATE - **280904**; CLUBUL PRESEI - **280989**.

Consiliul de administrație: DOREL ZĂVOIANU (președinte) telefon **281802, 280625**; ȘTEFAN TABUIA (vicepreședinte) telefon **210776**; MIRCEA CONTRAȘ (redactor-șef) telefon **281802, 280854**; NICU COJOCARU (director comercial) telefon **280904**; DOREL BARBU (contabil-șef) telefon **281797**.

Colegiul de redacție: MIRCEA CONTRAȘ (redactor-șef); AUREL DARIE (secretar general de redacție) telefon **281802, 280854**; MIRCEA DORGOȘAN (șef secție actualități); telefon **281855; 280003**; IOAN IERCAN (șef secție politică), telefon **280943**; DORU SAVA (șef secție social-economic), telefon **281738**; VASILE FILIP (șef secție cultură-învățământ), telefon **281855; 280003**; ALEXANDRU CHEBELEU (șef secție sport), telefon **281701**; SORIN GHILEA (șef secție tineret) telefon **281855, 280003**; MARCEL CANCIU (șef secție foto), telefon **280943**; NICU COJOCARU (șef secție publicitate) telefon/fax: **280904**.

Tiparul executat la Imprimeria S.C. MEDIAGRAF S.A. ARAD, str. Feleacului F.N., telefon 250902, fax 250920.

PIAȚA DE MAȘINI

Mii de arădeni, vânzători și privitori (mai puțin cumpărători) au fost duminică dimineața în piața de la „Hipodrom". Iată, orientativ, câteva din oferte:

Autoturisme Dacia: an de fabricație 1981 preț 1400 D.M; 1982-1450 D.M; 1983 - 2.500 D.M; 1989 - 2.350 D.M (negociabil); 1990 - 2.800 D.M; 1991 - 3.100 D.M; 1992 - 2.900 D.M; 1998 - 4.400 D.M; 1999 - mașină nou-nouță - 5.900 D.M (negociabil).

O Dacia Nova din 1998 costa 4.850 D.M (negociabil), iar un ARO din 1988 - 2.100 D.M.

Autoturisme străine: VW Golf III, turbo diesel din 1993 - 15.500 D.M; Mercedes Benz 500 SE, din 1992, 195.000 km parcurși, 300 C.P., 5000 cmc - 26.000 $; Mercedes 200 C, din 1994 - 24.00 D.M (negociabil); Citroen din 1990 - 13.000 D.M; B.M.W 735 i 3500 cmc - 53.000 D.M. sau 440.000.000 lei; Opel Frontera (Jeep), nou-nouț - 39.000 D.M; BMW 318 i, din 1998 - 39.000 D.M (negociabil); Audi 100, din 1976 - 1.750 D.M; Alfa Romeo din 1986 - 20.700.000 lei; Ford Granada din 1981 - 1.700 D.M; Renault 25 din 1988 - 4.000 D.M; Daewoo Espero din 1995 - 11.500 D.M; Subaru din 1985 - 4.290 D.M.

OBOR - PIAȚA CHILIPIRURILOR

Hainele second-hand constituie indiscutabil, prin cantitate și varietate - oferta cea mai generoasă din piață. Începând de la 1000 lei/bucată și până la 30-40 mii/kg, poți alege de aici aproape tot ceea ce ține de o vestimentație de sezon și nu numai.

Pe lângă hainele cu pricina, arădenii veniți și ieri în piață au putut cumpăra: mașină de scris electrică - 100 mii lei, ganteră de 5 kg - 20 mii lei; 5 compact disc - 50 mii lei, hintă (de plastic) - 300 mii lei, abajur de lampă - 60 mii lei; geamantan - 30 mii lei, poșetă - 15 mii lei, fier de călcat - 100 mii lei, minge de tenis de câmp - 3000 lei, ghiozdan - 15 mii lei, colivie pentru păsări - 200 mii lei, aspirator de mașină - 120 mii lei, aerotermă/ventilator - 160 mii lei, măsuță - 600 mii lei, întrerupător - 15 mii lei, video - 350 mii lei, radio - 150 mii lei, telefon „celular" - 500 mii lei, uscător de păr - 100 mii lei, elicopter (jucărie) - 80 mii lei.

Iar mărfurile prezentate aici reprezintă o parte infimă din ceea ce se putea vedea și cumpăra din Obor...

CARTIERUL...

Picătura zilei

...Mai în glumă, mai în serios, cartierul meu a rămas și-n zilele de week-end care tocmai au trecut tot așa cum îl știți: o zonă a Aradului ca un furnicar, cu oameni harnici și preocupați de-ale lor. Ce-au făcut ei în zilele amintite? Cei care au avut de lucru - l-au făcut , alții care n-au avut și-au vrut - l-au căutat. Cei care n-au avut - au stat, ba au bătut pe la porți să cerșească. Câțiva țigani cumpărau pene de la gâștele ce-au cam dispărut de pe multe străzi ale cartierului. Apoi, pe unii i-am văzut plecând pe Ștrand, mai ales duminică, întrucât vremea s-a mai îmbunat și-a lăsat să se aleagă pe-acolo, pe Ștrand, și... Miss România de... Arad. Alții au luat-o care încotro, pe cele văi răcoroase și atrăgătoare ale Mureșului, Cladovei, Monesei, Crișului ori Deznei (căci la Lipova n-au încă ce căuta. Poate, odată, Dumnezeu știe când!).

Oricum, pe mulți i-am văzut alergând dis-de-dimineață după lapte (la copii), pâine, zarzavaturi, sau după ce-au mai poftit și cât buzunarul le-a îngăduit. Apoi, sâmbătă, spre seară, cartierul a suportat, tăcut, ploaia ce s-a abătut, făcând din nou să „se umfle" haznana numită „Țiganca", care a rămas tot așa: răspândind mirosuri pestilențiale și... tone de țânțari indiferenți la „zburătoarea" aia ineficientă și bine plătită de Primăria Aradului trimisă, cică, să-i nimicească. În loc ca banii ăia - și nu-s puțini, ci de ordinul sutelor de milioane! - să fie folosiți - am mai spus-o, dar surzii cum să te audă? - mai eficient la drenarea, curățirea ori asanarea (dacă nu... întubarea) „Țigăncii"!

Eh! Dar cum pe-ai noștri aleși i-a cam apucat bâtâiala electorală și febra creatoare de noi promisiuni și minciuni de tras în piept pe cei naivi dintre alegători, dintre puținele plăceri ce mi-au rămas prin cartier, m-am oprit la aceea de a-i mai vedea, spre seară, pe cei bătrâni adunați pe la porți să „divănească" despre ce s-a mai auzit și-ntâmplat pe ici și colea și, de ce nu?, prin toată lumea...

...Că și așa-i prin cartierul meu - Aradul Nou - sâmbăta, duminica...

CONSTANTIN SIMION

LA COCIUBA N-A MAI FOST NUNTĂ DE 15 ANI

Tot de atunci în sat nu s-au născut copii

Cociuba, a fost dintotdeuna un sat mic. Aparține de comuna Revetiș și are doar zece case locuite. Am aflat de la localnici că înainte satul număra 24 de familii.

Ioan Coșeriu, are 66 de ani și a locuit până la pensionare la Revetiș. S-a hotărât să se mute la Cociuba, la casa părintească, fiindcă a simțit că aici îi este locul. **„Eu sunt un om care nu pot să stau. Nici duminica, nici în sărbătoare"** - se autodefinește Ioan Coșeriu. Drept dovadă că vorbele omului sunt reale stau **„mașinăriile"** pe care Coșeriu le-a confecționat singur. În fața casei are o macara cu care, după ce taie porcii, îi urcă la o anumită înălțime și-i despică. Lângă macara am observat și un grătar așezat pe roți. **„Asta e căruțul pe care spăl porcul. Toată murdăria se scurge prin grătar și porcul rămâne curat."**

În gospodărie, Coșeriu are **„patru ștrafuri"** cu destinații speciale: unul pentru fân, altul pentru gunoi și celelalte două pentru păioase. Pentru Ioan Coșeriu timpul liber a însemnat să-și pună în practică ideile. Ideile sale s-au materializat într-o mașină de semănat porumb cu două cuplaje și o grapă. În curs de finalizare mai are un ventilator pentru grâu.

Inventatorul Coșeriu ne-a spus că în sat au mai rămas în special bătrânii. Cel mai în vârstă om are 70 de ani.

În Cociuba viața parcă stă pe loc. De 15 ani, în sat n-a mai fost nuntă și tot de atâta timp nu s-a mai născut un copil.

TEODORA MATICA
Foto: **ȘT. MATYAȘ**

Una dintre „mașinăriile" lui Coșeriu...

Un loc propice pescuitului

BALTA „MOARA CU NOROC" DIN BOCSIG

De astăzi, după cum ne-a informat dl. Nuțu Bonța, patronul bălții „Moara cu noroc" din Bocsig, oferă tuturor celor interesați, pescari și „nepescari" să-și încerce norocul la pescuit. Plata pentru „un băț" (undiță) este de 35.000 lei și nu se percepe taxă pentru peștele pescuit.

...Are balta pește!

A. DARIE

În piețe, pe tarabe

CASETELE PIRAT FAC LEGEA...

• Legea dreptului de autor se respectă de parcă nici n-ar exista!

Industria înregistrărilor audio a luat imediat după '89 o amploare cu totul deosebită. Milioane de casete pirat au plecat acasă la români, adică la cei care n-au știut să facă diferența între pirat și original. După Polonia, în sud-estul Europei, România era țara unde se plagia orice album nou apărut. De multe ori nici nu se făcea bine lansarea oficială că în piață, pe tarabe și pe sub mână circula deja o copie a albumului. Cât despre calitate, nici nu poate fi vorba...

• Casete pirat, studiouri pirat, clienți duși de nas!

Studiourile de înregistrări, ce în general se ocupă cu copierea după casete matriță, originale, sunt dotate cu aparatură veche, depășită cel puțin moral. Pe lângă această aparatură audio veche și neperformantă, patronii studiourilor de înregistrări vând la prețurile cele mai mici și de cea mai proastă calitate. Urmează apoi procesul de înregistrare făcut sub „sloganul" cantității și nicidecum al calității. Casetele odată înregistrate încep să... urle în difuzoarele pline cu praf ale casetofoanelor plasate pe tarabe din piețe. Omul de rând vine lângă tarabă și alege caseta preferată, o plătește și pleacă acasă. Nimeni n-a întrebat vreodată dacă pentru respectiva casetă se oferă o garanție a calității produsului cumpărat!

• Casete înregistrate de „n" ori...

V-ați pus vreodată întrebarea ce se întâmplă cu casetele odată înregistrate și care n-au putut fi vândute? Dacă vi se pare un mister vă vom dezlega noi enigma spunându-vă că aceste casete nu sunt distruse așa cum ar fi normal ci ele vor fi din nou înregistrate cu alte și alte albume. Astfel că s-ar putea să plătiți 20.000 lei sau chiar mai mult pe casete ce au mai fost cel puțin odată înregistrate. Așa se explică faptul că după ce se termină ultima piesă de pe o parte oarecare, veți putea auzi, în surdină, o muzică de inimă albastră, țigănească sau un dance „hip-hop"-ăit pe o bandă de proastă calitate. Pentru cei care au achiziționat aparatura audio tot de pe tarabe, nu e nici o problemă. Și casetofonul este „pirat" precum casetele. În schimb, deținătorii de aparatură audio profesională simt diferența. Ca să nu mai spunem că majoritatea studiourilor de înregistrări încalcă flagrant legea dreptului de autor. Poate că n-ar fi rău ca firmele ce comercializează casete prin piețe, pe tarabe, să fie controlate periodic de organele abilitate în acest sens, iar cumpărătorii să evite achiziționarea casetelor de la tot felul de dughene neautorizate. Circa 90% din casetele aflate pe tarabe sunt pirat, fiind de o calitate îndoielnică.

SORIN GHILEA

Distribuitor autorizat dialog

EURO - GSM

ÎN VARA ACEASTA
POȚI SĂ-ȚI SCHIMBI CULOAREA LA FAȚĂ !

Incredibil dar adevărat!

- Conectare gratuită
- Până la 2000 minute gratuite
- Cadou - o față colorată

EURO-GSM ARAD
B-dul Revoluției 95, Tel Fax: 057-282656

VREMEA ÎN AUGUST

Caracterizare generală

În luna august temperaturile medii vor putea depăși valorile obișnuite, mai ales în sud-vestul și sudul țării. Regimul pluviometric va fi normal, exceptând nord-vestul țării, unde cantitățile de precipitații vor fi excedentare. Ploi cu caracter torențial vor putea duce la cantități excedentare izolat în zona de deal și munte și în sud-estul țării. Zilele ploioase vor avea pondere mai mare în prima jumătate a lunii.

02 - 06.08.1999

În primele zile vremea va fi predominant frumoasă cu cerul variabil în vestul și sud-vestul țării, apoi treptat în rest. Înnorări mai accentuate se vor produce la început în Maramureș, Moldova, nordul și estul Transilvaniei și în zona de munte, mai ales după-amiază vor cădea averse de ploaie însoțite de descărcări electrice și intensificări ale vântului; în nordul Moldovei ploile vor fi însemnate cantitativ. Temperaturile minime vor fi cuprinse între 12 și 22° C, mai ridicate pe litoral, iar cele maxime, în creștere treptată, se vor situa între 24 și 34° C, mai ridicate în ultimele zile în sud-vest.

07 - 10.08.1999

Vremea va deveni instabilă în majoritatea zonelor țării. Vor cădea ploi cu caracter de aversă însoțite și de descărcări electrice mai însemnate cantitativ în zona de deal și de munte, unde și vântul va prezenta unele intensificări. Temperaturile minime vor fi cuprinse între 12 și 20° C, iar cele maxime se vor situa între 24 și 30° C.

11 - 15.08.1999

Vremea va deveni predominant frumoasă și călduroasă. În primele zile vor mai fi posibile averse locale de ploaie în nordul și estul țării și cu totul izolate în rest. Temperaturile minime vor fi cuprinse între 8 și 18° C, mai coborâte în depresiunile intramontane, dar și mai ridicate pe litoral, iar cele maxime se vor situa între 25 și 33° C, pe alocuri mai ridicate în sudul și vestul țării.

16 - 20.08.1999

Vremea va deveni răcoroasă și instabilă în majoritatea regiunilor țării, exceptând sudul extrem. În primele zile cerul va prezenta înnorări accentuate și vor cădea averse de ploaie însoțite de descărcări electrice și intensificări susținute ale vântului. Apoi aspectul vremii se va ameliora, ploile vor deveni izolate, iar temperaturile vor crește. Temperaturile minime vor fi cuprinse între 6 și 16° C, izolat mai coborâte în depresiuni, dar și mai ridicate pe litoral, iar cele maxime se vor situa între 20 și 28° C, mai ridicate în ultimele zile în sudul țării.

21 - 31.08.1999

Vremea va deveni predominant frumoasă, dar se vor înregistra zile caniculare în sudul țării. În ultimele zile în vestul țării cerul va prezenta unele înnorări trecătoare și va ploua în averse, mai ales după-amiaza. Vântul va sufla slab la moderat cu unele intensificări în sudul țării la sfârșitul intervalului. Temperaturile minime vor fi cuprinse între 10 și 20° C, mai coborâte în nordul și centrul țării iar cele maxime se vor situa între 25 și 35° C, pe alocuri mai ridicate în sudul țării, mai ales în zilele de mijloc ale intervalului.

Fenomene deosebite probabile:

– ploi cu caracter torențial, mai ales în a doua decadă a lunii;

– intensificări ale vâtului, mai ales în decada a doua, ce pot lua aspect de vijelie;

– zile caniculare în sudul țării.

Liderii țărăniști au opinii diferite în ceea ce privește decizia de a se amâna alegerea președintelui partidului

Decizia lui Radu Vasile și Ion Diaconescu de a amîna desemnarea viitorului președinte al PNȚCD, pînă după alegerile generale, a fost comentată favorabil de apropiații actualului lider al partidului, dar a fost primită cu rezerve în rîndul membrilor grupului de la Brașov. Ionuț Gherasim, membru al BCCC al PNȚCD și al grupului de la Brașov, a declarat, duminică, agenției MEDIAFAX, că o astfel de decizie nu poate fi luată de președintele PNȚCD si de premier, ci doar de Comitetul de Conducere sau Delegația Permanentă. El a mai spus că este necesară întrunirea unui for de conducere a partidului, întrucît propunerea de prelungire a mandatului președintelui PNȚCD contravine prevederilor actualului statut. Ionuț Gherasim a anunțat că se va întîlni, la începutul săptămînii viitoare, cu premierul Radu Vasile pentru a lămuri această situație. Un alt membru al grupului de la Brașov, deputatul Sorin Lepșa, a refuzat să comenteze decizia luată de către Diaconescu și Vasile, anunțînd doar faptul că intenționează să se consulte cu primul-ministru în legătură cu hotărîrea luată la Neptun.

Constantin Dudu Ionescu, membru al BCCC, consideră că Ion Diaconescu și Radu Vasile au găsit "o soluție rezonabilă", care se regăsește în textul statutului."Această propunere trebuie însușită la Congresul PNȚCD din ianuarie 2000", a spus Ionescu.

Deputatul Mihai Gheorghiu, șeful Departamentului de Resurse Umane al PNȚCD,apreciază că formula de amînare a alegerilor pentru primele trei funcții în partid este "logică, benefică și coerentă". El a spus că prelungirea,cu un an, a mandatului președintelui partidului, precum și al prim-vicepreședintelui și secretarului general al PNȚCD, este o decizie ce poate fi luată de Delegația Permanentă a PNȚCD.

Statutul actual prevede că delegații la Congres aleg președintele partidului, iar Delegația Permanentă, întrunită cu ocazia Congresului, alege prim- vicepreședintele, secretarul general, pe cei opt vicepreședinți, cei zece membrii supleanți și un număr de patruzeci de membri ai Comitetului de Conducere. Președintele ales la Congres propune candidații la funcțiile de prim-vicepreședinte și de secretar general. Durata mandatului tuturor funcțiilor din conducerea centrală a partidului, cu excepția Delegației Permanente, este de patru ani. Potrivit unui comunicat al PNȚCD, Ion Diaconescu și Radu Vasile au convenit, vineri, să amîne alegerea președintelui PNȚCD pînă după alegerile din anul 2000. În comunicat se apreciază că o schimbare a conducerii PNȚCD ar fi de natură să provoace "tensiuni și convulsii interne total nepotrivite într-un an electoral".

Astăzi se reunesc Comisiile Senatului

Comisia pentru agricultură din Senat se va reuni, astăzi, pentru a începe dezbaterile la proiectele de lege privind retrocedarea terenurilor funciare și, respectiv, privatizarea fostelor IAS–uri. Din comisie fac parte 11 senatori, doar cinci dintre aceștia aparținînd coaliției majoritare formate din PNȚCD, PD, PNL și UDMR. Alți cinci senatori aparțin PDSR, PUNR și PRM, iar senatorul Paul Ghițiu este membru al UFD. Potrivit președintelui UFD, Adrian Iorgulescu, acest partid va susține legile de restituire a proprietății conform principiului "restituim tot ceea ce este posibil adevăraților proprietari". În schimb, senatorul PD Triță Făniță, președintele comisiei, a anunțat că nu este de acord cu înțelegerea la care au ajuns reprezentanții coaliției majoritare în ceea ce privește restituirea terenurilor agricole și intenționează să propună amendarea legii Lupu.

LA NUNTĂ „ÎN ȚARA OAȘULUI"

(Urmare din pagina 1)

Departe de sfera de acțiune a fostului regim comunist, zonă neadecvată colectivizării agriculturii, Țara Oașului a rămas în ultimele cinci decenii de totalitarism roșu, spațiu neatins de „binefacerile" vechiului regim, un teritoriu al oamenilor liberi, al celor stăpâni pe casa și averea lor. Timp de peste jumătate de secol de regim totalitar acest spațiu îndepărtat de centrul de comandă administrativă și politică a țării a scăpat de sub controlul autorităților. Spre deosebire de fostul ceapist, oșanul n-a fost convertit la hoție din proprietatea comună, la furt din așa numita avere a poporului. Românul din nordul țării a rămas om cinstit, așa cum a fost vreme de secole. În mod deosebit, oșanul a rămas om liber cu pământurile lui, cu munții și cu pădurile cele falnice. Stăpân pe munca sa, pe proprietatea sa și pe pădurea sa, oșanul a muncit din răsputeri, de cele mai multe ori doar cu palmele sale bătătorite. Munca grea, la pădure, cu țapina, l-a oțelit pe oșan, l-a forjat și l-a înălțat. S-a făcut cu stare. Bogat, nu, dar bine situat, da. Cine n-a fost încă în Țara Oașului va avea surpriza să constate că în zona cea mai puțin favorabilă a țării, localnicii au înălțat cele mai frumoase case din toată Țara Românească. În Sighetul Marmației, chiar și la periferie cu greu vei găsi casă fără etaj. Majoritatea, ridicate în ultimele decenii, casele oșenilor sunt adevărate vile, dacă nu cumva putem vorbi chiar de palate, așa cum am putut vedea la Negrești Oaș. Cel puțin de o parte și de alta a șoselei naționale, casele noi, în majoritate, sugerează o surprinzătoare putere material-financiară a oșenilor din Negrești. Chiar opulență, în cazul unor palate strălucitoare lucrate în granit, marmoră și termopan.

Acolo unde sistemul totalitar s-a dovedit ineficient, acolo unde sunt locurile cele mai neprielnice din țară, oamenii liberi, înalți ca brazii și falnici precum stejarii au ridicat un crâmpei de țară românească neasemuit de frumos. Ușor de imaginat ce ar fi astăzi România dacă românii ar fi avut șansa să scape de comunismul ucigător al libertății și pervertitor al naturii umane.

La nuntă în Țara Oașului românii nu sunt nici plictisiți, nici blazați și nici apatici. Ei petrec cu mare însuflețire, bucuroși să se regăsească împreună rude și prieteni la fericite evenimente precum și cel al căsătoriei.

P.S. Felicităm și noi pe colegul nostru Șerban Popescu cu ocazia fericitului eveniment al căsătoriei și îi urăm „Casă de piatră".

Tragerile Loto din 1 august 1999

6/49
48, 25, 2, 22, 31, 43
NOROC
6679845

La Sebiș, printr-o Școală de vară

Se pun bazele unui Manual de jurnalistică

Astăzi încep cursurile Școlii Internaționale de Vară pentru Jurnalism Regional și Euroregional ce se desfășoară la Sebiș. Școala... face parte dintr-un proiect inițiat de Fundația Vest pentru Jurnalism Regional și Euroregional, în colaborare cu Consiliul Local Sebiș.

18 tineri din mai multe orașe ale țării, jurnaliști români și străini vor fi prezenți timp de două săptămâni, la Sebiș. La evenimente vor participa și autoritățile publice, dar și comunitatea locală.

Programul cursanților cuprinde mai multe ateliere de lucru, lucrări în plen, coordonate de realizatorii proiectului, precum și de invitați. Pentru dezvoltarea Proiectului inițiat, cursanții vor avea legături directe cu ziariștii cu experiență, cu reprezentanții administrațiilor locale și cu cetățeni din zonă.

La încheierea cursurilor se va elabora un Caiet de jurnalism regional, ce va fi baza unui viitor Manual de Jurnalistică Regională și Euroregională. Proiectul își propune și înființarea și funcționarea Centrului Regional Pilot de Jurnalistică Radio Sebiș, în perioada 30 august - 31 decembrie 1999.

Realizatorii proiectului doresc o permanentizare a acestor acțiuni, astfel ca proiectul să continue pe o perioadă de șapte ani. În acest sens, tinerii pregătiți la Sebiș vor participa, pe viitor, la aplicarea lui.

Proiectul a cărui aplicare începe la Sebiș, își propune să implice participarea comunității la actele decizionale ale autorităților locale, la elaborarea politicilor de dezvoltare comunitară, regională și euroregională.

GERLINDE KNAP

LUNI, 2 AUGUST 1999

TVR 1

12,00 TVR Info
12,05 Mireasa cerșetoare - rel.
13,00 Ecclesiast' 99
13,30 Medicina pentru toți
14,10 Santa Barbara - rel.
15,00 Tradiții
15,30 Ecoturism
16,00 Emisiune în limba maghiară
17,30 O familie ciudată - s.
18,00 TVR Info
18,10 Voie bună la TVR
19,00 TVR Info
19,05 Corect!
19,10 Sunset Beach - ep. 500
20,00 Jurnal * Meteo * Sport
20,45 Camera misterelor
21,00 Preotul și cârciumărița - ep. 11
21,45 Inelul cu briliant - teatru tv, ultim. ep.
22,55 Opinia publică
23,05 Jurnalul de noapte
23,15 Planeta Cinema - rel.
0,05 Întâlnirea de la miezul nopții

TVR 2

12,00 Sensul tranziției - rel.
13,00 TVR Info
13,10 Căsuța din prerie - s.
14,00 Convietuiri
15,00 Rebelul - s.
15,45 Filmele săptămânii
15,50 TVR Info
16,00 Grecia - s.
16,45 Santa Barbara - s.
17,30 Sighișoara
18,00 Primul val - s.
18,45 Știri bancare
19,00 Oameni care au fost - rel.
19,30 Mapamond
20,00 Marile meciuri
21,00 Credo
22,30 Prea târziu - dramă, România, 1996
0,15 Studioul șlagărelor
0,30 TVM * Mesager

PRO TV

7,00 Bună dimineața, PRO TV e al tău!
10,00 Tânăr și neliniștit - rel.
10,45 O lume perfectă - rel.
13,00 Știrile Pro TV * O propoziție pe zi
13,10 Made în America - rel.
15,00 Familia Bundy - ep. 142
15,30 Strengărița - ep. 71
16,15 Tânăr și neliniștit - ep. 801
17,00 Știrile Pro TV * O propoziție pe zi
17,40 Aripile pasiunii - ep. 52
18,30 Inimă de țigancă - ep. 58
19,30 Știrile Pro TV
20,30 Tineri asasini - dramă, SUA, 1997
22,25 Știrile Pro TV
22,30 Prietenii tăi - ep. 68
23,00 Millennium - ep. 22
0,00 Știrile Pro TV * Profit * O propoziție pe zi
0,30 Ciudații - comedie, Australia/Marea Britanie, 1989
2,00 Profit
2,05 Știrile Pro TV
2,35 Generația Pro
3,30 Cine-i șeful? - ep. 65, 66

TV ACASĂ

7,00 Lanțurile iubirii - rel.
7,45 Preciosa - rel.
8,30 Căsuța poveștilor - rel.
9,15 Înger sălbatic - rel.
10,00 Celeste se întoarce - rel.
11,00 Viața noastră - rel.
12,00 Dragoste și putere - rel.
12,45 Milady - rel.
13,30 Maria - s.
14,15 Un caz din dragoste - rel.
16,00 Preciosa - s.
17,00 Celeste se întoarce - s.
18,00 Dragoste și putere - s.
18,45 Superboy - des. anim.
19,30 Viața noastră - s.
20,15 Înger sălbatic - s.
21,05 Concursul „Stai acasă!" - Extragerea câștigătorului
21,15 Lanțurile iubirii - s.
22,10 Milady - s.
23,00 Ultimul detectiv - suspans/SF, SUA, 1982

ANTENA 1

7,00 Știri
7,10 Cafea cu parfum de femeie - s.
8,00 Cutia cu jucării
10,50 Știri
11,00 Kelly - s.
11,30 Aventuri în junglă - s.
12,00 Tropical Heat - s.
13,00 Știrile amiezii
13,15 Nash Bridges - s.
14,00 Esmeralda - s.
15,00 Ape liniștite - s.
16,00 Zodiac
16,10 Luz Maria - ep. 61
17,00 Știri
17,25 Salutări... Vouă!
17,28 Leonela - ep. 108, 109
19,00 Observator
2,00 Salutări... Vouă!
20,03 Pericol iminent - ep. 41
20,50 Raven - ep. 18
21,45 Burlacul - ep. 26
22,15 Observator
22,45 Salutări... Vouă!
22,48 Viața pe muchie de cuțit - suspans, SUA, 1987
0,30 Retrospectiva etapei
1,20 Casa lui Angelo - dramă, Anglia, 1997

PRIMA TV

7,00 Trăiește vara cu Nadine - rel.
8,00 Dimineața pe plajă
12,00 Karaoke show - rel.
13,00 Pretutindeni cu tine - rel.
14,00 Nimeni nu e perfect - s.
15,00 Jerry Springer show
16,00 Pretutindeni cu tine - s.
17,00 Trăiește vara cu Nadine
18,00 Focus * Sport * Meteo
19,00 Brooklyn South - s.
20,00 Dosarele Y
20,50 Real TV
21,00 Karaoke show
22,00 Show-ul de noapte
0,00 Focus
0,30 Mace - acțiune, SUA, 1987

TELE 7 ABC

7,00 Știri
7,10 Bună dimineața, România
9,00 Dinastia - s.
10,00 Știri
10,30 Dintre sute de ziare - rel.
11,05 Forța destinului - rel.
12,00 Rendez-vous la Tele 7 - rel.
13,00 Ora unu a venit - rel.
15,00 Știri
15,15 Post Meridian
16,30 O singură viață - ep. 173
17,30 Documentar
18,00 Știri
18,10 Dinastia - s.
19,00 Pronosport
19,00 Secția de poliție - ep. 23
20,00 Actualitatea Tele 7
20,30 Documentar
21,00 Dintre sute de ziare
22,00 Dincolo de stadion
23,35 Cutia muzicală
0,00 Știri
0,15 Ora H

TV ARAD

7,00 Știri
7,10 Cafea cu parfum de femeie - ep. 250, 251
8,00 Știri TVA - rel.
8,30 Anunțuri - rel.
8,40 Divertisment
10,50 Știri
11,00 Kelly - ep. 12
11,30 The Mighty Jungle - ep. 4
12,00 Tropical Heat - ep. 22
13,00 Știrile amiezii
13,15 Nash Bridges - ep. 53
14,00 Esmeralda - ep. 82
15,00 Ape liniștite - ep. 91
16,00 Zodiac - Gabi Mihailovici
16,10 Luz Maria - ep. 61
17,00 Știri
17,25 Salutări... Vouă!
17,25 Divertisment
18,20 Anunțuri
18,30 Știri TVA
19,00 Observator
20,00 Emisiune de tradiții și folclor
21,00 Divertisment
21,30 Anunțuri - rel.
21,45 Știri TVA - rel.
22,15 Observator

TV INTERSAT

8,25 Deschiderea programului
8,30 Pe străzile din L.A. - film
10,00 Clasici ai animației
10,30 Odiseea
11,00 Știrile Intersat
11,30 Provocarea naturii
12,00 Radical Power
12,30 Vânătorul magic - film
14,00 Intersat Music
14,15 Chili's Blues - film
15,45 Cavaleri și războinici
16,45 Cerul dintre noi
17,15 Intersat Music
17,30 Echipa de șoc
18,00 Maeștrii ai cascadoriei
18,45 Știrile Intersat
19,15 Intersat Music
19,30 Provocarea naturii
20,00 Vampirul - film
21,30 Imunitate diplomatică - film
23,00 Săptămâna sportivă arădeană
23,30 Știrile Intersat
0,00 Intersat Music
0,15 Erotica
0,30 Închiderea programului

HBO

10,00 Inamicul public - acțiune, SUA, 1997
11,45 Caracter - dramă, Olanda 1997
13,45 Alo, aici Denise! - comedie, SUA, 1997
15,00 Iubitul meu se însoară - comedie, SUA, 1997
16,45 Fetele rele cuceresc Vestul - western, SUA, 1994
18,30 Inseparabilii - dramă, SUA, 1988
20,30 Intrusul - thriller, SUA, 1995
22,00 Calea spre extaz - erotic, SUA, 1997
23,45 Cum ți-e scris - comedie, SUA, 1994
1,30 Jurnalul Pantofului Roșu - s.

ATOMIC TV

7,00 Selector
10,00 Reactor
10,30 Hai Hui - rel.
11,00 Atomix cu Oana și Mircea - rel.
14,00 Interactiv
15,55 Reactor
16,00 Romanian Top 100 - rel.
18,00 Selector
19,00 Atomix la soare cu Andreea și Dinu
21,55 Reactor
22,00 South Park - des. anim.
22,30 File de poveste - rel.
23,00 Aria 52
0,00 Insomnia

RADIO ARAD & RADIO CONTACT (65,95 MHz)

5,00 - 6,00 **BUNĂ DIMINEAȚA!** - program Radio Contact
6,00 - 11,00 **BUNĂ DIMINEAȚA, ARAD!** - cu Codruța Belean și Marcel Haica - Știri (8,30; 9,30; 10,30). Informații locale; Dedicații muzicale (9,30 - 10,30); Muzică românească (10,30 - 11,00)
11,00 - 19,00 **CONTACT FM** - program Radio Contact
19,00 - 22,00 **BUNĂ SEARA, ARAD!** - Vest Top 65.95, cu Radu Mustafa (19,00 - 21,00). Viața spirtuală (21,00 - 22,00)
22,00 - 1,00 **RADIO CONTACT** - Bilet de concert; Rock Block; România - Bosnia, via satelit

RADIO PRO FM (92,1 MHz)

2,00 - 5,00 **MUZICĂ**
5,00 - 6,00 Buletin de știri la fiecare sfert de oră
6,00 - 7,00 **RONDUL DE DIMINEAȚĂ** - INFO PRO cu Dan Apostol și Laura Călăceanu
7,00 - 10,00 **PRO FM PÂNĂ LA ZECE** - cu Flavius Esnican
10,00 - 13,00 **MIHAI CU NOI** - cu Mihai Dobrovolschi
13,00 - 14,00 **13-14 CU ANDREI** - cu Andrei Gheorghe
14,00 - 17,00 **ORAȘUL SUB LUPĂ** - cu Călălin Lăpușcă
17,00 - 19,00 **STAR STATION MIX** - cu Mihai Gurei
19,00 - 21,00 **ASCULTĂ-ȚI MUZICA!** - cu Călin Gheorghe
21,00 - 22,00 **SPORT SHOW** - cu Ovidiu Ioanițoaia
22,00 - 24,00 **RONDUL DE NOAPTE** - cu Răzvan Exarhu

RADIO TIMIȘOARA

6,00 Ceasurile dimineții
8,00 Muzică populară cu dedicații
9,00 Civica
10,00 Radio circuit
11,00 Radio cocktail
13,00 Emisiune în lb. germană
14,00 Emisiune în lb. maghiară
15,00 Emisiune în lb. sârbă
16,00 Actualitatea, în 60 de minute
17,00 Gramofon
18,00 Asclaepios
19,00 Radiojurnal
19,15 Conexiuni rock
20,05 Cânt din suflet
20,50 Călătorie în lumea poveștilor
21,00 Curier de seară
Știri: 6,00; 7,55; 9,00; 11,00; 12,55; 17,00; 18,00; 20,00; 21,00; 21,55.
Radio Jurnal: 7,00; 16,00; 19,00.

RADIO SEBIȘ

6,00 - 8,00 Detașamentul de trezire
8,00 - 9,00 Cântă-mi lăutare - muzică populară
9,00 - 10,00 Alo, tu alegi!
10,00 - 12,00 Cafeaua de zece
12,00 - 13,00 La porțile dorului - muzică populară
13,00 - 14,00 FM-ul de prânz
14,00 - 15,00 Poesis
15,00 - 16,00 Astăzi te sărbătorim - muzică populară și dedicații muzicale
16,00 - 18,00 După patru
18,00 - 19,00 Telefonul cu butoane
19,00 - 20,00 La mulți ani! - dedicații muzicale
20,00 - 22,30 Pas montan
20,30 - 21,00 Secretele vieții
21,00 - 23,00 Fotbal Club 21 - talk-show
23,00 - 24,00 Ascultă și tu!
0,00 - 2,00 92,1 Insomnii
2,00 - 6,00 Nocturna muzicală

DIN PNȚCD SE VA ALEGE PRAFUL

***

– D-le Ion Cristoiu, ne bucurăm de faptul că vă reîntâlnim...

– Vă mulțumesc, cu atât mai mult cu cât sunteți singurul ziar din țară cu care mai colaborez. Cum vă merge?

– Mulțumim, bine! Ne străduim să fim la înălțimea unuia dintre cele mai mari ziare județene din țară. Începem cu declarația premierului Radu Vasile?

– Bineînțeles! Sfârșitul săptămânii trecute a fost dominat de declarația explozivă a lui Radu Vasile. Spun „explozivă", bazându-mă pe cel puțin două elemente: criticile pe care premierul le-a adus FMI și dorința de a se erija în șeful partidului. În ceea ce privește FMI-ul, criticile lui Radu Vasile n-au condus la nici un rezultat. FMI-ul își continuă politica dură față de România, s-a ridicat și licența Bancorex (cea mai mare și mai reprezentativă bancă românească), iar acum se caută un împrumut de pe piața externă, dar cu o dobândă năucitoare. În legătură cu declarația lui Radu Vasile de a prefera să devină președintele PNȚCD, iată că staff-ul partidului vine cu o declarație cel puțin bizară: funcția de președinte PNȚCD se va pune în discuție doar după alegerile generale...

– Nu se încalcă statutul PNȚCD?

– Nu este primul lucru pe care-l încalcă PNȚCD-ul. Totuși, această amânare face ca din declarația lui Radu Vasile să nu mai rămână nimic.

– De fapt, ce se întâmplă în PNȚCD?

– Asta este problema! Cred că Radu Vasile se aștepta ca Ion Diaconescu să renunțe la funcția de președinte, funcție care-l depășește cel puțin din punct de vedere fizic. Numai că, se pare că a intervenit președintele Emil Constantinescu, căruia-i convine un PNȚCD condus de Ion Diaconescu și subordonat Cotroceniului, pentru ca să fie susținut de această formațiune politică la viitoarele alegeri. Totuși, dacă Radu Vasile ar fi preluat partidul, acesta s-ar fi dinamizat. Cu Ion Diaconescu la cârmă, PNȚCD-ul se apropie vertiginos de un dezastru electoral...

– Atunci putem spune că Radu Vasile a tras pe lângă poartă?

– Premierul a tras pe poartă, ca să folosim această expresie fotbalistică, numai că alții au mutat poarta... Astfel, declarația lui Radu Vasile rămâne doar o furtună într-un pahar cu apă, o vânzoleală politică în stil românesc, care nu produce efecte, ci doar zgomot.

– Mai rămâne încă o coordonată a declarației: Radu Vasile preferă o alianță cu stânga românească...

– Deși această declarație a speriat talibanii din PNȚCD, pe mine nu m-a surprins. În 1996, înainte de cel de-al doilea tur de scrutin, m-am întâlnit cu Radu Vasile. Domnia-sa îmi spunea că preferă o alianță cu PDSR, în locul unei alianțe cu PD... Argumentele pe care le invoca erau deosebit de solide: cu PDSR-ul lui Adrian Năstase PNȚCD-ul nu avea prea multe de împărțit. În schimb, cu PD-ul lui Petre Roman, existau mineriadele, disputele de idei și, nu în ultimul rând, îndrăzneala politică a democraților. Astăzi, privind relațiile din interiorul coaliției guvernamentale, putem spune că premierul Radu Vasile avea dreptate.

– Dar rămân talibanii din PNȚCD...

– Talibanii puteau să treacă în partidul lui Victor Ciorbea.

– În această săptămână va avea loc și reuniunea partidelor din opoziție...

– Nu se va întâmpla mare lucru! Orice ar face opoziția, la viitoarele alegeri va exista un vot negativ împotriva actualei puteri. Așa stând lucrurile, cred că PDSR nu trebuie să forțeze o soluție imediată...

– Nici alegeri anticipate?

– Nici! Anticipatele ar salva câte ceva din capitalul actualei puteri, iar cei din opoziție cunosc acest lucru. Actuala putere se pare că este condamnată să-și ducă crucea până la capăt.

– În final, vă rugăm să precizați cum vedeți Declarația finală de la Sarajevo?

– S-a adoptat un document care nu produce nimic în plan practic.

– Se pare că vom participa la reconstrucție...

– Să nu ne îmbătăm cu apă rece! Marile concerne așteaptă la granița Iugoslaviei, iar noi nu putem intra în competiție cu acestea. Dacă la noi în țară nu putem face drumuri bune, cum putem spera să le facem la alții?

DORU SINACI

Adrian Năstase se pronunță pentru o campanie „ofensivă și fermă"

(Urmare din pag.1)

Prognoze și scenarii

Deoarece puterea actuală inițiază tot felul de „prognoze și scenarii" pentru discreditarea opoziției - în special a PDSR, prin denaturarea imaginii liderilor acestuia, partidul trebuie să-și mobilizeze toate resursele, în primul rând cele de natură morală și profesională în cadrul unei puternice ofensive politice. În acest sens „trebuie să optăm pentru o comunicare concretă, care să pornească de la aspirațiile și temerile oamenilor, de la nevoile lor de bază. În același timp, nu avem voie să exploatăm latura demagogică a discursului nostru, pentru că avem obligația de a avea permanent în conștiință efectele profund nocive pe care le-au generat „angajamentele" celebrului de acum, Contract cu România al CDR". „Este vital ca societatea să aibă încrederea că PDSR dorește revenirea la guvernare pentru că are programe capabile să asigure un model de gestionare optimă a resurselor materiale și umane, apt să reorganizeze fluxurile economice, producția, asistența și protecția socială".

PDSR vrea să facă ordine

Pentru pregătirea campaniei electorale, partidul stabilește ca obiectiv prioritar și „regândirea modalităților prin care PDSR poate și trebuie să folosească instrumentele de comunicare".

„Nu ne putem permite un comportament excesiv de urban în vreme ce atacurile venite la adresa PDSR sunt întreprinse, nu de puține ori, foarte gregar și trivial". „Campania noastră trebuie să fie una ofensivă și fermă, arătând oamenilor că suntem dispuși să facem ordine acolo unde actuala putere a lăsat totul la discreția incompetenței, a afacerilor veroase, a intereselor personale și neglijenței față de interesul public și de bunurile colective."

La Cluj-Napoca

PSM-IȘTII AU TRAS SEMNALUL DE ALARMĂ

❑ Vizitele și declarațiile belicoase ale lui Viktor Orban au creat tensiuni ❑ Marko Bela este dirijat de la Budapesta ❑ Radu Vasile a cedat fără nici o justificare

La sfârșitul săptămânii trecute, la Cluj-Napoca, s-au reunit membri ai conducerii centrale și reprezentanți ai mai multor organizații județene ale PSM. Au participat cadre ale conducerilor din Alba, Bistrița-Năsăud, Cluj, Maramureș, Mureș, Satu-Mare, Sălaj, Harghita, Covasna. Din partea organizației arădene a fost prezent președintele Teodor Pătrăuță. A fost analizată situația politică în urma noilor „diversiuni și provocări la adresa integrității teritoriale și naționale a României." La finalul consfătuirii a fost adoptată o Declarație, din care spicuim:

• „Vizitele făcute recent în Transilvania de către primul-ministru al Ungariei, Viktor Orban, de către alți demnitari ungari, în loc să contribuie la destinderea relațiilor româno-maghiare, dimpotrivă, prin declarații belicoase au tensionat și mai mult starea de spirit a populației din zonă." Printre „provocările directe" se numără și afirmația lui Orban că „autonomia este un scop dezirabil în sine și nu reprezintă ultima stație a minorității maghiare." Amenințarea voalată cu neadmiterea în structurile euroatlantice în cazul necedării la pretențiile UDMR este un alt exemplu de amestec grosolan în treburile interne ale României.

• „Partidul nostru respinge cu vehemență afirmația perfidă a președintelui UDMR, Marko Bela, potrivit căreia în România ar avea loc o purificare etnică." Această afirmație, precum și declarațiile altor lideri ai UDMR sunt „dirijate și încurajate de înșiși oficialii de la Budapesta."

• PSM-iștii au mai acuzat „ crasa nepăsare a actualei puteri române în fața politicii agresive și arogante a guvernului de la Budapesta și a liderilor UDMR". Poziția lui Radu Vasile „care s-a aliniat fără șovăire pozițiilor guvernului maghiar și ale UDMR privind pretențiile separatiste" este lipsită de patriotism și de demnitate națională."

Declarația se încheie cu o remarcă: alegând Târgu-Mureș pentru întâlnirea cu Viktor Orban, Radu Vasile a apreciat că acesta este „un loc neutru"!? „Aceasta nu face decât să confirme faptul deosebit de grav că asupra Transilvaniei există un regim de co-suveranitate a României și Ungariei"!!

SIMION TODOCA

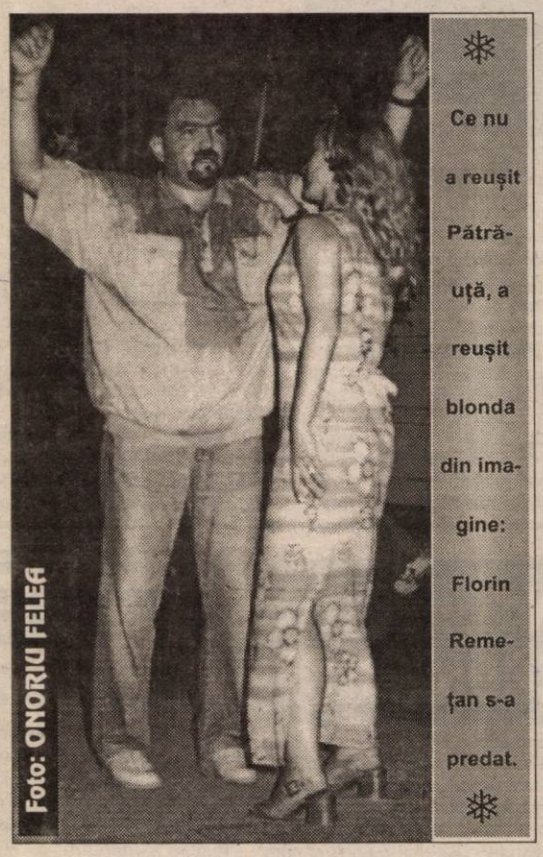

Foto: ONORIU FELEA

❄ Ce nu a reușit Pătrăuță, a reușit blonda din imagine: Florin Remeș-tan s-a predat. ❄

În prezența ministrului Agriculturii

AGA-manii și CA-manii din PNȚCD Arad vor fi luați la întrebări

Ne-a vizitat la redacție președintele organizației PNȚCD Șicula, dr. Viorel Dorel Onița, membru al Comitetului Județean. Domnia-sa ne-a anunțat că la ședința de mâine a Comitetului dorește discutarea la modul cel mai serios a problemei membrilor din conducerea PNȚCD care sunt în diverse AGA și CA. „Dacă politica de la vârf a erodat imaginea partidului, pe plan local persistă impresia că mai proaspeții țărăniști au luptat cu dinții și cu unghiile pentru funcții în partid, nu de dragul partidului, ci pentru a-și păstra locurile în AGA și CA, locuri care le aduc o căciulă de bani. După câte știm, la ședința Comitetului Județean va fi prezent și d-l Ioan Mureșan, ministru al Agriculturii. Este bine, pentru că așa se va discuta la obiect, fără ocolișuri."

S. TODOCA

CĂLUGĂRUL VASILE S-A RĂSPOPIT

De la Paisie Velicicovschi încoace, traiul monahal „de obște" n-a fost niciodată compatibil cu societatea. Înainte de orice valențe de grup, monahismul presupune în primul rând o izolare socială, o retragere în contemplare și nicidecum un creuzet în care fierbe lumescul cotidian.

Lepădându-și ochelarii, în toamna lui 1996, Emil Constantinescu îl întreba, direct, pe Ion Iliescu: „Credeți în Dumnezeu?"

Cu lentilele pe ochi, fostul președinte bâlmăjea un răspuns prin care-și ascundea ateismul în dosul raționalismului liber-cugetătorilor... Și, uite așa, a ajuns Emil Constantinescu președinte. Cu epistolele călugărului Vasile, cu schimbarea năravurilor colhoznice și cu un Contract pe 200 de zile în urma căruia populația nu trebuia să mai facă nimic, doar să aștepte...

După trei ani de zile, acest călugăr electoral, hirotonisit la urne, s-a săturat de așteptat și, răspopindu-se, a preferat să se reîncarneze în persoana premierului Radu Vasile. În persoana acestui laic și șugubăț prim-ministru, care săptămâna trecută a declarat, nici mai mult, nici mai puțin, că dorește să devină președintele PNȚCD-ului, că vrea să facă o alianță post-electorală cu partidele de stânga și că nu este de acord cu ocalele FMI-ului...

Iată pedeapsa celui care se joacă, chiar și electoral, cu „cele sfinte". N-a apărut pe ecranele televizoarelor nici „călugărul Vasile" și nici arhanghelul Mihail; a apărut doar premierul Radu Vasile, care a aplicat „talibanilor" țărăniști o autentică bâtă mediatică.

Altfel spus, primul-ministru și-a propus să scoată PNȚCD-ul din tenebrele interbelice și să-l propulseze în contemporaneitate, ca un partid de centru-stânga, așa cum îl visa Mihalache și Maniu, sau așa cum l-a definit Rafael Caldera - fostul președinte al Venezuelei - în „Specificitatea creștin - democrației."

Din această ecuație politică, președintele Constantinescu nu poate ieși decât printr-o „jertfă": fie îl înlătură pe Radu Vasile - acceptând riscul unei crize guvernamentale - fie, îl păstrează pe primul ministru, acceptând reacția talibanilor...

Această ecuație, cu două necunoscute, este drama președintelui Constantinescu. Este „plata" pentru speranța înșelată și pentru jocul electoral cu „cele sfinte". Pentru fapta fără credință, sau pentru credința fără fapte...

DORU SINACI

PUTEREA ȘI FĂLCILE ÎNCLEȘTATE

(Urmare din pag.1)

Au promovat atâția „specialiști" în posturi mai mult decât importante pentru soarta țării pe principiul bolnav al cumetriei de partid, oameni pe care nu i-a interesat și nu-i interesează decât bunăstarea personală, încât urmările se văd cu ochiul liber: haos, sărăcie, o țară aflată la un pas de colaps economic. E un bilanț sinistru! Dar care nu pare să-i neliniștească pe înalții lideri ai partidului și ai țării.

Nici liberalii nu stau mai bine. Partid fantomă, umbră a țărăniștilor, liberalii au contribuit din plin în acești ani la sărăcirea și dezorganizarea economică a țării. Să-l amintim doar pe specimenul „liberal" Traian Decebal Remeș și măsurile sale antieconomice și nu mai trebuie să spunem nimic. Personal cred că numirea lui Remeș la conducerea Ministerului Finanțelor a fost - și este - un gest de-a dreptul sinucigaș pentru liberali. Domnul Remeș a avut și are grijă zilnic să pună pe fugă electoratul liberalilor. Ce om de afaceri - mai mic sau mai mare - ar mai avea nebunia să-i mai voteze pe liberalii care aproape că au îngropat orice posibilitate de-a face afaceri în România?

În acești trei ani care au trecut de la cucerirea alegerilor, cele două partide „istorice" s-au dovedit niște adunături de amatori, incapabile să conducă țara. Însă, trebuie să recunoaștem, un lucru l-au făcut bine: și-au înfipt colții adânc și bine în puterea cucerită ca într-o halcă de carne și de trei ani de zile nimeni nu izbutește să le descleștеze fălcile. Care fălci, nu sunt încleștate de vreun efort constructiv, de vreun efort creator, ci sunt încleștate cu înverșunare numai și numai de spaima de-a nu pierde dintre dinți halca numită putere și, evident, toate privilegiile ei.

Asistăm în ultimii trei ani la cel mai dezgustător și jalnic spectacol pe care ni l-am fi putut imagina din partea guvernanților noștri. Lipsa de rușine, de decență, cei „15.000 de specialiști" de doi bani care lasă în urma lor țara ca după trecerea unui imens nor de lăcuste ne-au adus în situația înfiorătoare în care ne aflăm. Nici nu pot să-mi imaginez - și nici nu vreau - la ce privațiuni și umilințe vor mai fi supuși românii în anul care ne mai desparte de alegeri. Însă, întrebarea se naște firesc: de ce să mai așteptăm încă un an, când România, condusă de actualii guvernanți, va fi și mai săracă și mai disperată și mai obosită?

Soluția normală, logică, ar fi aceea a alegerilor anticipate care ne-ar elibera rapid de lăcustele din fruntea țării... Dar va trebui, probabil, să străbatem și calvarul anului următor, tot mai săraci, tot mai disperați, fiindcă ei n-au de gând să-și descleștеze fălcile de pe halca numită putere. Da... fălcile lor sunt bine strânse!

Pentru a se reîntoarce la vechiul loc de muncă

SUNT ARĂDENI CARE AȘTEAPTĂ DE TREI ANI DE ZILE

Mijloc de săptămână. Agenția județeană de ocupare și formarea profesională. Tineri, vârstnici, oameni în toată puterea. Aglomerație. „Ăștia sunt șomerii", spune cineva din mers, cu treabă la un alt birou. După ce urcă vreo câteva trepte, se întoarce spre o doamnă din rând și, parcă rușinat că i-a scăpat remarca, o întreabă unde este „medierea muncii". Femeia îl privește din cap până-n picioare și îi răspunde zeflemitor, aranjându-și ochelari: „De unde vrei să știu eu. Eu sunt șomeră!". Rămas perplex pentru o clipă, cetățeanul dă din mână și, în cele din urmă, la etajul I al clădirii de pe Gheorghe Lazăr, găsește „Oficiul de mediere".

Strada Gheorghe Lazăr nr. 20...

● Aglomerația - zi normală de lucru

La direcția de ocupare, șefa, **d-na Adriana Șoneriu**, este la datorie. În câteva cuvinte, dânsa ne-a lămurit de ce atâta lume: „Pentru noi este un lucru normal, asta dacă ne gândim la numărul persoanelor care se perindă pe aici. Șomerii sunt foarte mulți, iar ceilalți care sunt șomeri dar nu mai beneficiază de nici un fel de sprijin material, sunt în număr de 8000 în tot județul. Pe lângă ei, mai sunt și cetățeni care vin pe la noi cu toate că au serviciu, în speranța de a găsi un loc de muncă mai bun. Dacă mai adăugăm și patronii care aduc ofertele de locuri de muncă, lucrurile sunt clare."

● Vârstele cu probleme

„Eu am peste 35 de ani. Oare mă mai angajează cineva?", a întrebat o femeie la ghișeu. D-na Adriana Șoneriu ne-a declarat: „Este adevărat că patronii solicită forță de muncă tânără: vârsta maximă acceptată, de obicei, la femei este de până la 35 de ani, iar la bărbați de până la 45 de ani. Din punct de vedere al patronului, această condiție pare îndreptățită. Este vorba de capacitatea la efort, care de la o anumită vârstă scade, de adaptabilitate. În plus, patronii se sperie de obiceiurile pe care le-au deprins cei care au muncit timp îndelungat într-un anumit loc de muncă."

● Salariul minim pe economie

Deh, patronul are tot dreptul să gândească așa. Banii lui, treaba lui. Însă, în acest moment, statul, care oricum se bate cu cărămida în piept că asigură protecția socială, ce face? Nu cumva sună a discriminare? Ca să nu mai vorbim de patron care, la rândul lui, pierde, indiscutabil, un bun meseriaș, un om cu experiență. Aici mai intervine, de multe ori, chiar dacă se spune numai așa pe șoptite, faptul că, pe de o parte, aspectul fizic - al celui ce bate la poartă firmei - nu e cel dorit de patron și, pe de altă parte, ideea că un om matur altfel negociază un contract de muncă știind, totodată, care-i sunt și drepturile, nu numai obligațiile. Altfel, patronii spun: salariul minim pe economie. Îți convine, nu-ți convine, la această oră acesta nu depășește 450.000 lei/lună.

● Cu gândul la vechiul loc de muncă

Șomerii neîndemnizați sunt de fapt șomerii de lungă durată. Mulți dintre ei, nu numai că nu întrunesc condițiile impuse de patron, dar au și calificări în meserii ce nu mai sunt cerute pe piața forței de muncă, asta pentru că întreprinderile de profil s-au desființat ori și-au redus drastic activitatea. Iată câteva din aceste meserii: inginer și operator chimist, inginer mecanic, tehnician dentar, prelucrător prin așchiere, bobinator, tricotor, dactilograf etc...

Și, parcă nu ar fi destul, însă, în general, cei trecuți de o anumită vârstă speră că fabricile de unde au ieșit în șomaj își vor revigora activitatea iar ei vor putea relua vechiul loc de muncă. „Sunt mulți dintre cei plecați de la Astra, Aris, Teba, UTA, care de doi-trei ani de zile tot trec pe aici, interesându-se dacă, cine știe, nu cumva..", ne-a mai spus d-na Adriana Șoneriu.

● Tinerilor le este mai ușor

Spre deosebire de cei mai în vârstă, șansele tinerilor de a-și găsi un loc de muncă sunt mai mari. Ei se adaptează mai bine, se zbat pentru a-și găsi un serviciu și chiar, dacă nu reușesc de prima dată, nu devin apatici. Încearcă peste o lună, două, doar acasă nu au copii să-i preseze cu întrebarea: „Tată, mamă, ce mâncăm astăzi?".

Cum patronii solicită, ca pe lângă meseria tânărului, acesta să cunoască și o limbă străină, să opereze la un calculator sau să dețină permis de conducere, treaba e ca și făcută, mai ales dacă este vorba despre o ocupație nouă, cum ar fi consultant de asigurări, agent imobiliar, comercial, manager în turism, broker sau specialist în marketing.

În așteptare!

• De la un refuz la altul

Spuneam că treaba este **ca și făcută**, din cauză că până la angajarea propriu-zisă mai sunt câteva etape de parcurs. În primul rând, intervine „biroul de ocupare", care este nevoit să facă o corelare a celor în căutarea unei slujbe, cu condițiile de angajare impuse de patroni.

După aceea, în funcție de acestea, biroul de mediere îl trimite pe cel aflat în căutarea unui loc de muncă, la patronul respectiv pentru un interviu. Câteodată se întâmplă ca patronul să nu fie de acord cu cel trimis. Tocmai de aceea sunt trimiși mai mulți „candidați". Dar, se întâmplă și invers, atunci când cel ce vrea să se angajeze nu este de acord el cu „condițiile" patronului (de salarizare, timp de lucru și... nu numai!). Și, în această situație, totul se ia de capăt: ofertă de lucru, interviu etc.

„Nu avem foarte multe cazuri ca acestea, deoarece noi suntem atenți atunci când facem selecția «candidaților» pentru diversele condiții de la locul de muncă dar se mai întâmplă", a precizat d-na Adriana Șoneriu.

***

În timp ce stăteau la rând, oamenii își spuneau păsurile. Subiectul principal: anticiparea a ceea ce aveau să afle atunci când vor ajunge la ghișeu. „Zică cine ce o vrea, tot la stat e mai bine! Locu-i mai călduț, iar salariul, chiar dacă-i mai mic, te descurci cumva. Da' dacă nu găsesc ceva la stat, bine-o fi și la patron, că nu mai știu ce să mă mai fac. Am trei copii acasă...".

NICOLAE OPREAN
Foto: ONORIU FELEA

În Anglia

NEBUNII VOR AVEA DREPT DE VOT!

◆ În Suedia s-a înființat o firmă care închiriază ... preoți ce oferă patronilor diverse sfaturi și mai ales îi ajută pentru a-i scăpa de faliment. I-auzi. ◆ F.M.I.-ul se pregătește să dea Rusiei un împrumut de 4,5 miliarde de dolari, în vreme ce pe noi ne tot amețește pentru câteva sute de milioane de mai bine de un an de zile. Ei, dacă aveam și noi o bombiță măcar și câteva rachetuțe altfel eram tratați... ◆ Tablourile unui băiețel de 10 ani din Statele Unite se vând ca pâinea caldă, el - spune mama lui - începând să picteze de pe vremea când stătea... pe oliță! ◆ Un nepot al primarului general al Bucureștiului, țărănistul Viorel Lis, s-a înscris în PDSR pe care-l consideră singurul partid de viitor. I-auzi. ◆ Potrivit unui studiu al ONU, speranța medie de vârstă în România a atins vârsta de 69,2 ani. E mult, e puțin ... ◆ Opoziția a depus nu mai puțin de 207 amendamente la proiectul țărănisto-liberal de modificare a Legii Caselor Naționalizate, 207 amendamente din care s-ar putea face iarăși nu o lege, ci două. Și poate n-ar strica. ◆ Ministrul Athanasiu a promis că până la sfârșitul anului pensia medie ar putea ajunge la 800.000 de lei, toată chestia depinzând de un „fleac" - de procurarea banilor.◆ Pentru că un bilet la concertul lui Pavarotti va costa - cum se aude - cel puțin 500.000 de lei, „Evenimentul Zilei" a avut ideea de a oferi bilete gratuit celor care vor scrie cele mai reușite scrisori adresate marelui cântăreț. Se poate încerca. ◆ Conform unor calcule, cheltuielile pentru producerea unei tone de grâu se ridică la aproximativ 1.400.000 de lei. Adică, 1.400 de lei pe kilogram. Cât câștigă sau care este câștigul țăranului obligat să vândă kilogramul de grâu cu 1300-1400 de lei?! Numai țăran să nu fi astăzi în România! ◆ Mircea Ionescu-Quintus își face autocritica: „Partidul a făcut mai puțin decât a promis, dar mai mult decât se putea face. Oare? ◆ În ultima lună, numărul gemenilor și tripleților născuți în România s-a dublat, unii medici punând acest fenomen pe seama viitoarei eclipse de Soare. Chiar așa? ◆ O buticăreasă din Bistrița a pus la intrarea în magazin portretul lui Ceaușescu, chestie care a dus la creșterea spectaculoasă a vânzărilor, mulți intrând de curiozitate și cumpărând orice, numai să aibă o amintire de la magazinul despre care se vorbește în tot județul. ◆ În Anglia, nebunii și deținuții nu au drept de vot, recent însă mai mulți parlamentari au pregătit un proiect de lege care să dea dreptul nebunilor să poată vota. O lume chiar nebună, nebună, nebună... ◆ Regele Thailandei a făcut mai mult de 50 de ani de când ... este rege, el fiind, de altfel decanul - dacă se poate spune așa - regilor din lume! ◆ Pentru a nu avea probleme de... hărțuire sexuală, șeful guvernului kazahez a dispus ca funcționarii săi să fie aleși dintre cele mai urâte femei! Mai rar așa ceva!

MIRCEA DORGOȘAN

ÎN ATENȚIA AGENȚILOR ECONOMICI

INSPECTORATUL DE STAT TERITORIAL PENTRU PERSOANELE CU HANDICAP AL JUDEȚULUI ARAD aduce la cunoștința agenților economici de pe raza județului Arad că, în conformitate cu prevederile art. 53 din Ordonanța de urgență a Guvernului nr. 102/29.06.1999 publicată în Monitorul Oficial partea I nr. 310/30.06.1999, începând cu data de 1 iulie 1999 se constituie Fondul special de solidaritate socială pentru persoanele cu handicap, din următoarele surse:

a) o cotă de 3% aplicată asupra fondului de salarii realizat lunar, inclusiv asupra câștigurilor realizate lunar de colaboratori persoane fizice, de către agenții economici, organizații cooperatiste, organizațiile economice străine cu sediul în România, de reprezentantele autorizate în România, potrivit legii, ale persoanelor juridice străine care angajează personal român și de persoanele fizice care utilizează munca salariată;

b) penalități și majorări datorate, potrivit legii, pentru neplata la termen a obligațiilor la Fondul special de solidaritate socială pentru persoanele cu handicap

d) sumele datorate de către societățile comerciale, regiile autonome, societățile și companiile naționale, de alți agenți economici care au număr de cel puțin 100 de angajați și care nu au angajat persoane cu handicap în procent de cel puțin 4% din numărul total de angajați. Acești agenți economici au obligația de a vira lunar la Fondul special de solidaritate socială pentru persoanele cu handicap o sumă egală cu salariul minim brut pe economie înmulțit cu numărul locurilor de muncă în care nu au încadrat persoane cu handicap, potrivit dispozițiilor ordonanței de urgență.

Pentru nevărsarea la termen a sumelor prevăzute la punctele a) și d) se percep penalități și majorări de întârziere, prevăzute de dispozițiile legale în vigoare pentru neplata taxelor și impozitelor cuvenite bugetului de stat.

Sumele constituite lunar de către agenții economici trebuie virate odată cu plata chenzinei a II a fiecărei luni în contul Inspectoratului de stat teritorial pentru persoanele cu handicap al județului Arad nr. **30053519780** deschis la **Trezoreria Arad.**

Agenții economici care, la data de 30.06.1999 au datorii neachitate față de Fondul de risc și accident, sunt rugați să achite de urgență toate sumele datorate, evidențiind pe verso-ul ordinului de plată separat contribuțiile de 1% datorate la Fondul de risc și accident și separat contribuțiile de 3% la Fondul special de solidaritate socială pentru persoanele cu handicap.

În ceea ce privește Fondul special de risc și accident, în conformitate cu prevederile art. 57 din ordonanța de urgență, începând cu data de 1 iulie 1999 sunt abrogate în întregime Legea 53/1992 și Legea 57/1992.

ATENȚIE LA CE ȘI CUM MÂNCĂM!

Alimente care cer multă prudență vara

În timpul verii, precum se știe, se transmit mai ușor unele infecții digestive, dacă se neglijează regulile de igienă. Printre acestea se numără și toxiinfecțiile alimentare, cu caracterul lor uneori mult mai grav sau foarte grav. Specialiștii au stabilit un clasament al unor produse, după ponderea lor în transmiterea toxiinfecțiilor alimentare. **Pe primul loc se plasează carnea și produsele din carne, pe locul al doilea laptele și derivatele lactate, iar pe locul al treilea, ouăle.**

Carnea se contaminează cu ușurință și, prin compoziția ei, oferă condiții pentru o rapidă dezvoltare a microbilor. Mai ales în zilele de caniculă e destul să uităm carnea afară din frigider pentru câteva ore, ca să apară riscul de îmbolnăvire. Riscul poate fi prezent și în cazul în care carnea încă nu a apucat să-și modifice aspectul și mirosul, încât să dea de bănuit că a început să se altereze. De aceea, pe timpul verii sunt de preferat modurile de preparare a cărnii care asigură o prelucrare termică suficientă, știut fiind că fiertul, cu cele o sută de grade pe care le realizează, constituie cel mai bun procedeu.

Carnea tocată impune vara o atenție sporită. Dacă pe o bucată întreagă de carne microbii ocupă doar partea de la suprafață, până la cel mult un centimetru adâncime, în carnea tocată microbii sunt răspândiți în toată masa ei și rezistă mai bine, îndeosebi la prăjire. De exemplu, la prăjitul chiftelelor, temperatura din interior nu trece de obice de 60-62° C, ceea ce nu garantează distrugerea tuturor microbilor. Aceasta înseamnă că, cu cât timpul este mai călduros, se cere multă grijă pentru respectarea celor câteva reguli elementare de utilizare a cărnii tocate, și anume: păstrarea strict la rece; dacă s-a scos de la rece să se pregătească imediat; la compoziție să nu se adauge bicarbonat, fiindcă se creează un mediu alcalin favorabil dezvoltării microbilor; preparatele din carne tocată să fie în așa fel drămuite încât să fie consumate toate la o singură masă, în nici un caz nu vor fi lăsate pe colțul plitei, ca să se mențină calde până mai târziu.

Laptele dulce constituie și el un excelent mediu pentru dezvoltarea microbilor, în special când contribuie și temperatura la care se păstrează. Edificatoare sunt două cifre; într-un gram de lapte păstrat 24 de ore la 4° C, numărul microbilor este de 38.000; tot după 24 de ore, dar la 20°, în același gram de lapte microbii ajung la 4 milioane.

În privința **ouălor**, reamintim că cele de rață pot fi infectate cu microbi ai toxiinfecțiilor alimentare chiar înainte de a fi ouate. Deci ouăle de rață pot fi periculoase oricât ar fi de proaspete și de aceea nu pot fi consumate decât după ce au stat la fiert 10 minute. În nici un caz nu este de conceput să scape un ou de rață la creme, în compoziția pentru înghețată sau la maioneză.

Dar și la ouăle de găină este necesară prudență, mai ales vara. Atunci când dorim să facem ouă ochiuri, de exemplu, este foarte important să spălăm mai întâi fiecare ou cu apă rece. Dacă neglijăm, microbii de pe ou trec pe albuș în momentul în care spargem coaja și ajung în tigaie. Când se prepară ochiuri, temperatura ajunge abia la 45° în gălbenuș și 70° în albuș, ceea ce este insuficient ca microbii să fie distruși.

CORNELIA SCRIBAN
Direcția de Sănătate Publică
Compartimentul de Promovare a Sănătății și Educație pentru Sănătate

Drama bătrânilor de la Tămand

AZILUL CONDAMNAȚILOR LA ÎNFOMETARE

◆ 65 de suflete mai au mâncare pentru câteva zile...

Scrâșnet de roți, miros de saboți de frână, bagaje răsturnate, un ultim balans și trenul se oprește în plin câmp. Halta Tămand, un loc ce pare părăsit, uitat de lume, undeva, la vreo 8 km de Ineu și 4-5 km de Bocsig. Un bătrânel sărăcăcios îmbrăcat, ajutat de un bărbat, coboară cu greu, însoțit doar de un baston și o plasă de rafie învechită. Târându-și cu greu piciorul bolnav, se îndreaptă spre o bancă mâncată de vreme și se așază. Un fluierat scurt și trenul o ia din loc. Cu mâna streașină la ochi, bătrânelul urmărește cu privirea ultimul vagon până se pierde în zare. Scoate un oftat lung, își face semnul crucii, se ridică cu greu și pornește agale pe aleea ce duce la Căminul de bătrâni Tămand. Înainte de a intra pe poarta instituției își mai întoarce odată privirea spre calea ferată și se gândește că personalul ce tocmai a plecat spre Sebiș l-a purtat în ultima sa călătorie cu trenul. Până la halta Tămand, ultima oprire înainte de trecerea la cele veșnice... Un fior rece îi străbate șira spinării, în timp ce mâna-i tremurândă apasă pe clanța

Gândind la vremurile bune de altădată...

ușii de la intrare. Intrarea într-o lume pe care nu a cunoscut-o în adevărata ei înfățișare, o lume a singurătății sufletești, pustie și sumbră.

Trai auster în conac boieresc...

Căminul de bătrâni Tămand a fost înființat în 1951, în fostul conac boieresc, numit „Trupul Tămand", naționalizat în '48. La acea vreme a luat ființă cu doar cinci bătrâni, care trăiau din mila sătenilor din satele din zonă. Cu timpul, numărul celor care au fost nevoiți să se interneze la Tămand a crescut an de an, ajungând să-și trăiască aici ultima perioadă de viață, în medie 70 de suflete. În prezent sunt internați un număr de 65 de bătrâni din tot județul Arad, iar la o schemă de personal aprobată pentru 41 de angajați, sunt încadrați doar 31. Dar nu personalul constituie principala problemă a conducerii căminului, ci greutățile financiare cu care se confruntă.

Datoriile sufocă instituția

„Anul trecut, Consiliul Local Ineu ne-a alocat 1 miliard și 40 de milioane de lei, iar din octombrie n-au mai fost bani nici de salarii, nici de hrană. Cu toate acestea, pentru anul în curs ne-au alocat doar 832 de milioane de lei, din care pentru cheltuieli materiale doar 271 de milioane de lei. Acești bani nu ne ajung nici pentru hrană, ce să mai vorbim de medicamente și alte materiale de întreținere absolut necesare? Sunt directoare de nouă ani, dar până anul trecut n-am avut probleme. În fiecare an am primit bani suficienți, reușind să facem chiar și unele investiții. Problemele au început din toamnă", ne-a spus **Floare Ștefea**, directoarea Căminului de bătrâni Tămand. S-a ajuns astfel în tragica situație ca la jumătatea anului să nu mai fie bani pentru mâncare, iar magazia de alimente să fie goală! Fapt pentru care la începutul lunii iunie a anului în curs conducerea căminului a înaintat către Consiliul Județean Arad un memoriu din care spicuim: „În trimestrul IV a. c., unitatea noastră, prin bugetul aprobat, nu și-a putut replanifica nici un leu cheltuieli de personal, rămânând deficitară cu suma de 191.500.000 lei. La capitolul cheltuieli materiale situația se prezintă foarte grav, Consiliul Local Ineu a aprobat suma de 271 de milioane de lei." În același memoriu se mai arată că la indemnizația zilnică de hrană a bătrânilor se înregistrează un minus de 204 milioane de lei, la cheltuieli cu încălzitul camerelor 120 de milioane de lei plus o datorie de 40 de milioane de lei de anul trecut. La materiale pentru curățenie nu s-a aprobat nimic, deși ar fi necesare circa 80 de milioane de lei. Și câte și mai câte... Cert este că la ora actuală căminul are numai la furnizori de achitat 110 milioane lei. În aceste condiții, după ce inițial a fost solicitat un buget de peste trei miliarde lei, din care s-au aprobat doar un sfert, prin memoriul adresat Consiliului Județean Arad conducerea Căminului de bătrâni Tămand solicită sprijin pentru suplimentarea bugetului cel puțin cu 900 de milioane de lei „pentru supraviețuirea unității în anul 1999". Adică, un fel de balon de oxigen pentru bieții pensionari de la Tămand.

Și flămânzi, și fără bani!...

Pe lângă cele arătate mai sus, a mai căzut o belea pe capul bieților bătrâni. De la 1 iunie a.c., s-a majorat contribuția de întreținere din pensie, de la 283.000 lei la 409.000 lei/pensionar. Aceasta în timp ce din cei 65 de bătrâni doar unul are 800.000 de lei pensie, iar 4 au pensii în jur de 500.000 de lei. Ceilalți au sub 400.000 de lei sau chiar deloc... Dacă până acum le mai rămâneau pensionarilor între 15.000 și 200.000 de lei (exceptându-l pe cel cu 800.000) bani de buzunar, de acum doar vreo cinci-șase vor mai avea bani de cheltuială! „Cu toate acestea, am încercat să facem în așa fel încât ei să nu simtă greutățile prin care trecem. Mai le completăm meniul zilnic cu carne din gospodăria proprie. Avem 8 vaci, vreo 30 de porci și șapte hectare de pământ", ne spunea dna Ștefea. Mica gospodărie este întreținută de personalul angajat, dar pun mâna la muncă și câțiva dintre pensionarii mai în putere. Din câte ne-a mai spus directoarea căminului, de câțiva ani cei de la Curtea de Conturi le cer să desființeze... gospodăria! „Ce ne-am face fără ea, că și așa bucățica de carne din farfuria bieților bătrâni e tot mai mică?!", a mai spus dna Ștefea.

„Mai bine aș muri dracului..."

Ziua documentării noastre a fost caniculară, fără pic de nor. După ce am rulat cu mașina vreo 7 km pe un drum agricol, transpirați și plini de praf, am ajuns la Tămand. Instituția era cufundată într-o liniște deplină, mormântală. Doar câțiva bătrânei erau pe băncile din curte.

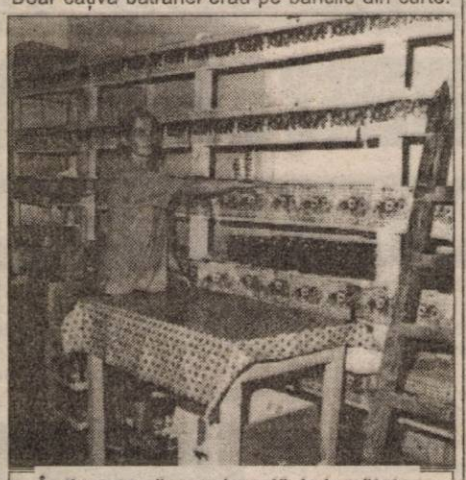

În timp ce cămara-i goală, la jumătatea anului nu mai sunt nici bani pentru alimente.

Ceilalți erau în dormitoare, la plimbare sau în afara instituției. Pe Iosif Daniel, de 60 de ani, l-am întâlnit pe o bancă în fața bucătăriei. „Io am fost gropar la cimitirul din Ineu. M-am născut cu un ochi defect, cu care nu văd. Tata era tare bolnăvicios, iar eu trebuia să mă ocup de frații mai mici. Casă n-am avut niciodată, așa că din 1991 am venit în cămin. Pensie am vreo 400.000 de lei, de nevăzător. Până acuma mai mergeam pe la Ineu și Bocsig, mai făceam cumpărături, mai completam mâncarea. Acu' am auzit că s-o mărit contribuția și n-o să-mi mai rămână nici un leu. Mai bine aș muri dracului, să nu mai fiu pă lumea asta!" și-a spus păsul Iosif. La cămin a cunoscut-o pe Estera Toth, cu care trăiește în concubinaj de câțiva ani, cei doi având o cameră separată. Dacă n-o să-i mai rămână bani se va limita la ascultarea radioului din cameră, a mai spus interlocutorul nostru. Pentru că știe să cânte foarte bine la muzicuță „Lambada", Ștefan Iosif Ghebei a fost poreclit de ceilalți chiar... Lambada! „Am 59 de ani și sunt din Arad. Timp de 21 de ani am fost transportor la Teba, dar încă nu am dreptul la pensie până în 2002. Până acuma o fost bine aici, dar, mai nou, nici țigări nu ne dau. N-au nici ei de unde, când au avut ne-au dat. Cei trei copii pe care i-am crescut m-au părăsit și nu m-a mai căutat nici unul din '90, de când sunt aici. Singura mea distracție era muzicuța, dar mi-au furat-o două țigănci zilele trecute, în gară la Bocsig", ne-a spus păsul său Lambada.

La cei 57 de ani ai săi, inginerul Nicolae Șerbu și-a găsit refugiu doar la Căminul de bătrâni din Tămand. „Sunt aici de patru ani, datorită destinului. Am fost căsătorit, am divorțat și am rămas fără nimic. Am fost inginer la fabrica de cherestea din Bocsig, dar cu restructurările m-au pus pe liber. N-am mai găsit de lucru, șomajul era mic, nu-mi permiteam să stau în chirie, așa că am ajuns aici."

Nici medicamente nu-s!

După ce am vizitat magazia de alimente, aproape goală, am ajuns la cabinetul medical al instituției. „De vreo două luni stăm foarte prost cu medicamentele. Am avea nevoie cel puțin de medicamentele uzuale, de aspirină, paracetamol și de câteva injectabile, altfel nu-i mai putem îngriji pe bolnavi", ne-a spus Cristina Path, asistentă medicală. Cazuri grave nu prea sunt în cămin, spre norocul bătrânilor, dar și al asistentei.

Gesturi pentru alinarea suferinței

În pustietatea în care trăiesc, bătrânii de la Tămand n-au prea multe bucurii. Cei care nu pot ieși din cămin stau ore întregi în fața televizoarelor sau își deapănă amintirile. Singurul abonament îl au la „Monitorul Oficial". De sărbători mai vine preotul Tulcan, din Ineu sau Dan de la Bocsig și țin slujbele în sala de mese. Alteori, mai vizitează căminul grupuri de pocăiți, care țin predici și împart mici daruri. Mici picături de bucurie în sufletul bătrânilor. Iar pentru că am ajuns la daruri, amintim câțiva dintre sponsorii instituției: ASB - o fundație germană - mai aduce din când în când câte un transport de haine. De vreo două ori pe an firma „Veritas", din Olanda, vine cu ajutoare, prin intermediul unei doamne, Văcean, din Arad. În primăvara acestui an sindicatul din cadrul S. C. „Tricoul Roșu" le-au donat un ARO plin cu lenjerie intimă. „Sunt foarte bine venite și hainele, dar ne-ar prinde mai bine orice marfă alimentară, chiar din cea mai greu vandabilă, dar neexpirată, pentru că de hrană avem nevoie în primul rând", a precizat directoarea Ștefea. În acest sens, Districtul Beliu al Bisericii Adventiste de Ziua a 7-a, le-au promis bătrânilor de la Tămand 200 de litri de ulei, 200 de kg de zahăr și paste făinoase. Dacă va fi materializată, va fi o inițiativă bine venită, care ar putea fi urmată și de alți binevoitori. Ar mai fi un aspect de precizat. Anul trecut a fost introdusă apa curentă până în curtea căminului, dar nu mai sunt bani (circa 100 de milioane de lei) pentru efectuarea racordurilor interioare. Conducerea căminului așteaptă sponsori generoși, care să mai aline cât de cât suferința celor care au oprit o clipă în halta Tămand înainte de trecerea la cele veșnice.

FLORIN TRUT
Foto: ONORIU FELEA

„Am auzit că s-o mărit contribuția și n-o să-mi mai rămână din pensie nici bani de țigări. Mai bine aș muri dracului, să nu mai fiu pă lumea asta!..." (Iosif Daniel, 60 ani)

NOAPTE DE NOAPTE

Un mort din Cherelus își bate nevasta și fiica!

Femeile spun că zvonul l-a răspândit o familie dușmănoasă

„Mortul își bate nevasta și fata! Deși trecut la cele veșnice de aproape trei ani de zile, de câtva timp, noapte de noapte, vine acasă și își bate familia! Am auzit că până și pe șeful de post l-a bătut! De ce? Pentru că, cele două, îngrozite, au cerut ca cineva să stea cu ele peste noapte pentru a vedea grozăvia cu ochii lui. Am auzit că au făcut chiar și actele pentru a cere deshumarea lui, pentru că așa nu mai pot trăi. Să te bată cineva noapte de noapte și să nu vezi pe nimeni! Trebuie să-l deshumeze, să vadă în ce poziție este în sicriu! Pentru că dacă stă într-o dungă, atunci e clar că e stafie și are ceva de împărțit cu ele."

Toate acestea se aud, e adevărat, mai mult sau mai puțin înflorite, de la majoritatea sătenilor dintr-o localitate apropiată de Șicula. Este vorba de satul Cherelus. Pe oricine ai întreba, cu mic, cu mare, își exprimă punctul de vedere în legătură cu această problemă neobișnuită. Un sătean, mort în urmă nu cu foarte mulți ani, se pare că vine noapte de noapte acasă, la soție și fiică, și le snopește în bătaie. Unii dintre săteni spun chiar că, îngrozite, cele două nu au mai vrut să doarmă singure și au chemat un polițist să doarmă acolo, pentru a se lămuri. În sfârșit, toți așteaptă cu sufletul la gură să-l deshumeze pe răposat, pentru a vedea dacă este sau nu stafie. „Acum, adevărul doar ele îl știu", mai spun sătenii.

Și tot pentru acest adevăr am luat și noi legătura cu familia David. „Nimic din ceea ce se spune nu este adevărat. Sunt doar niște zvonuri. Toate au pornit de la o familie căreia îi pare rău pe noi. Nu ne înțelegem și s-au gândit să ne scoată vorbe în sat. Dar mortul este mort. Nu s-a întors și nici nu se mai întoarce", spune fiica răposatului.

ANCA BUGARIU

FNA 1. Date referitoare la FONDUL NAȚIONAL DE ACUMULARE (FNA) valabile în perioada 2 - 06.08.1999:

* valoarea unității de fond: 16.925 lei
* număr unități de fond în circulație: 3.555.854
* activ net: 60.182.828.950 lei
* creșterea față de săptămâna precedentă: 1,99%
* creșterea față de 03.02.1999: 62,95%

FNI 2. Date referitoare la FONDUL NAȚIONAL DE INVESTIȚII (FNI) valabile în perioada 02 - 06.08.1999:

* valoarea unității de fond: 466.200 lei
* activul net: 1.557.556.018.200 lei
* numărul unităților de fond în circulație: 3.340.961
* creșterea față de săptămâna precedentă: 2,30%
* creșterea față de 04.01.1999: 112,49%

Depuneri la Agenția FNI-FNA din incinta Casei de Cultură a Sindicatelor Arad (camera 2) str. Lacului nr. 8 bis. Tel. 270237.

(659165)

La data de 4.08.1999 ora 10 se vând la licitație publică bunurile rămase de la Consiliului Local Felnac care constau în: copiator infotes, mașină scris Olympia, bibliotecă Arad, masă birou, masă ședință, 7 scaune, cuier cu ladă, dulap fier, 2 perdele, 2 covoare, ceas perete, stație ammplificare, 25 difuzoare, pickup, casetofon deck, amplificator, candelabru și telefon. Licitația se va desfășura la sediul Primăriei Felnac. Informații în zilele de marți - joi orele 8-12. Executor Judecătoresc

(5224143)

ADEVĂRUL SPORTIV

ROMÂNIA VA JUCA LA KOSICE!

Răsturnând toate calculele hârtiei, naționala de baschet-tineret a României a obținut o calificare surprinzătoare și nesperată, atât performanța în sine provocând mirarea specialiștilor, cât și maniera în care ea a fost realizată: prin depășirea categorică a unor echipe de calibru precum Franța ori Belarusul. Romîncele au „rupt gura târgului" la Arad, obținând „undă verde" pentru turneul final al Campionatului European, programat anul următor, în lunile iulie-august, la Kosice (Slovacia). După succesul „națională" de senioare, nici că se putea o bucurie mai mare pentru baschetul feminin românesc!

A. HĂRȚĂU

Calificare în fața publicului arădean

„NAȚIONALA" DE TINERET A PĂTRUNS ÎN ELITA BASCHETULUI EUROPEAN

ROMÂNIA–FRANȚA 68–52 (37–25)

Cel de-al doilea meci al echipei României a fost unul de „care pe care". Învingătoarea obținea dreptul de participare la turneul final, în timp ce învinsa ieșea din cursă. A câștigat, fără dubii, România. La fel ca în prima zi, evoluția fetelor a fost admirabilă, evidențiindu-se, în primul rând, Anca Stoenescu. Jucătoarea BC ICIM a făcut spectacol, după o zi de grație, cu toate că în minutul 12 acumulase deja patru greșeli personale! Doar startul disputei va fi oarecum ezitant, franțuzoaicele „întorcând" de la 2-5 (min. 3) la 8-5 (min. 5). Time-out România și urmările se văd pe tabelă. De la 11-9 pentru Franța, situația se schimbă radical, România preluând conducerea (16-11, min. 11). Curând, diferența crește la șapte puncte (20-13, min.12) sau chiar opt puncte (27-19, min.16). Moment propice, pe care „tricolorele" nu îl scapă din mâini. După 27-21 va fi nici mai mult, nici mai puțin, decât 34-21 (min. 18). Oaspetele încearcă să recupereze handicapul, dar elevele lui George Mandache joacă matur și au factorul psihologic de partea lor. Diferența consemnată la pauză este mărită în repriza secundă, când rezultatele parțiale vor fi edificatoare (49-32, min. 25, 56-38, min. 31, 58-40, min.34). Mai mult, Andra Mandache va fi menajată după accidentarea (entorsă) din partida cu Belarus.

Victorie de senzație a României, lacrimi de fericire și un public încântat, ce aplauda în picioare echipa favorită!

România: Stoenescu 27 (3x3), Mandache, Nacu 3, Strugaru 18 (2x3), Ciocan 11 (1x3), Pașcalău 9.

Franța: Palie, Obama 14, Perotto 5, Koechlin 1, Mandery 1, Piet 11, Delépine, Bade 5, Lopez 11, El Gargati 4.

Au arbitrat Georgi Valtchev (Bulgaria) și Fedor Dmitriev (Belarus).

★

Date statistice:

Procentajul aruncărilor: - de două puncte: 40% România, 42% Franța

- de trei puncte: 46% România, 0% Franța

- libere: 66% România, 55% Franța.

Maximum de minute jucate: Pașcalău și Strugaru (România) - 40.

Descalificată pentru cinci greșeli personale: Perotto (Franța).

ADRIAN HĂRȚĂU

Foto: ONORIU FELEA

RUSIA - BELARUS 61-37 (29-22)

Sâmbătă, în avanpremiera meciului României, pe parchetul Sălii „Victoria" s-au întâlnit reprezentativele Rusiei și Belarusului. Deoarece vineri au pierdut partida contra tricolorelor, jucătoarele din Belarus erau nevoite să câștige cu orice preț întâlnirea cu puternica echipă a Rusiei, pentru a mai păstra șanse de calificare. Deși a avut un început bun de meci, conducând cu 8-4 (min. 2), naționala Belarus slăbește ritmul, dând astfel posibilitatea adversarelor să revină și să preia conducerea pe tabela de marcaj. La mijlocul primei reprize înregistrăm scorul de 18-10 în favoarea rusoaicelor, după care jocul devine confuz, numărul mic de puncte înscrise până la pauză stând mărturie acestui lucru. Va fi, așadar, 29-22 pentru Rusia și se părea că în partea secundă a meciului Belarus poate întoarce rezultatul. Nu a fost însă așa pentru că tandemul Karpova - Khazova înscrie punct după punct și avantajul Rusiei crește simțitor: 38-28 (min. 28), 46-28 (min. 30), 59-34 (min. 37). Singura jucătoare din Belarus care încearcă să țină pasul cu marcatoarele adverse este Iarochko, însă colegele sale ratează din orice poziție. Meciul se încheie cu victoria clară a Rusiei, care astfel era prima echipă calificată la turneul final de tineret, la baschet feminin. A doua urma să fie România!

Au evoluat:

Rusia: Karpova 15, Khazova 12, Minaeva 8, Artechina 8, Vodopianova 7, Majorova 3, Missarova 3, Chtchegoleva 3, Barabonova 2, Mironenko.

Belarus: Iarochko 10, Zoubritskaia 7 (2x3), Snytsina 6, Murashkina 5, Troina 4, Chetko 3, Tretiak 2, Pouchko.

Au arbitrat: Marian Oprea (România) și Daniel Boulanger (Franța). **Comisar FIBA:** Took Ferenc.

CĂLIN MNERIE

ROMÂNIA–RUSIA 38–59 (11–28)

Ultimul meci al turneului a opus României o forță a baschetului mondial: Rusia. Ambele echipe își clarificaseră statutul în grupă, obținând calificarea grație victoriilor izbutite cu Belarus și Franța. Oaspetele porneau drept favorite, România având, în schimb, de partea ei dorința de afirmare și avantajul terenului propriu. Primele minute sunt marcate de greșeli numeroase, comise de ambele formații. La scorul de 0-5 (min. 4) tehnicianul selecționatei noastre cere, normal, timp de odihnă, în scopul relansării jocului. Talia oaspetelor și lipsa de concentrare a fetelor noastre, nu permit României să respecte partitura tactică din întâlnirea precedentă. Vreme de 10 minute mingea nu intră în coșul advers, primele puncte fiind realizate, incredibil, abia la situația de... 0-10! Baschetbalistele tricolore încearcă să se trezească din amorțeală și se apropie la 9-16 (min. 15). Dar o nouă „serie rusă" duce scorul la 9-26 (min. 18) și sarcina României este îngreunată simțitor.

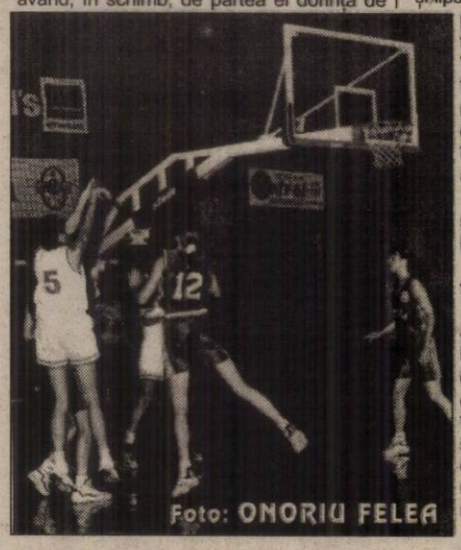

Foto: ONORIU FELEA

Nici în startul reprizei a doua, fetelor noastre nu se regăsesc. Va fi 12-34 (min. 24), Strugaru reducând apoi handicapul, la 18-34 (min. 25). Diferența de valoare este, totuși, evidentă, reflectată (și) pe tabela de marcaj. Strădaniile româncelor se vor îndrepta spre limitarea proporțiilor scorului. „Bariera" de 20 de puncte diferență va fi, însă, depășită (20-42, min. 28). Dezavantajul se reduce din nou, până la 11 puncte (35-46, min. 14) pentru ca, peste un singur minut, să se amplifice (35-52). Finalul le găsește pe rusoaice la timonă, iar pe romînce în tentativa păstrării rezultatului în granițele onorabilului. Oricum, performanța „națională" țării noastre - calificarea la C.E. - rămâne neștirbită de acest eșec suferit împotriva unei echipe de mare calitate.

România: Stoenescu 5 (1x3), Mandache, Nacu, Strugaru 7 (1x3), Rădulescu 4, Urse 1, Ciocan 4, Sandu 3 (1x3), Grecu 3, Pașcalău 11.

Rusia: Vodopianova 3, Majorova 2, Barabanova 2, Missarova 2, Khazova 10, Minaeva 4, Artechina 13, Karpova 23, Chtchegoleva.

Au arbitrat Memduh Oget (Turcia) și Daniel Boulanger (Franța).

▼

Date statistice:

Procentajul aruncărilor - de două puncte: 46% Rusia, 21% România

- de trei puncte: 0% Rusia, 25% România

- libere: 50% Rusia, 64% România.

Maximum de minute jucate: Pașcalău (România) și Karpova (Rusia) - 37.

ADRIAN HĂRȚĂU

Franța–Belarus 63–56 (40–20)

Ieri după-amiază, în ultima zi a competiției, pentru locurile 3-4 s-au întâlnit reprezentativele Franței și Belarus. Meciul a fost la discreția elevelor lui Alain Jardel, care au condus permanent ostilitățile în teren.

Încă din debutul partidei, franțuzoaicele se dovedesc mai „tonice", înscriind coș după coș, în timp ce adversarele lor privesc neputincioase evoluția scorului: 15-7 (min. 7), 22-11 (min. 11), 38-17 (min.18). Beneficiind de aportul jucătoarei de culoare Marie Obama, care marchează din orice poziție, Franța își asigură un avantaj liniștitor până la pauză (40-20).

Nimic nu avea să anunțe revenirea spectaculoasă a fetelor din Belarus, din a doua repriză, care pornesc o adevărată cursă de urmărire. Conducătoarea de joc Zoubritskaia își începe recitalul aruncărilor de 3 puncte și Belarus se apropie la 54-48 (min. 35). Apărarea agresivă a fetelor din Belarus, ce a funcționat atât de bine în debutul celei de-a doua reprize, își pierde treptat din eficacitate și Franța își adjudecă locul 3.

C. M.

Clasamentul final

1. Rusia	3	3	0	192-129	6
2. România	3	2	1	188-172	5
3. Franța	3	1	2	169-196	4
4. Belarus	3	0	3	154-206	3

Calificate: Rusia și România.

Strugaru și Pașcalău au fost premiate

La festivitatea de închidere au luat cuvântul Alexa Achim - vicepreședintele C.J., care a felicitat toate participantele și comisarul F.I.B.A., Ferenc Took, acesta adresându-se asistenței în limbile engleză și română. A lipsit de la festivitate, din motive obiective, reprezentativa Belarusului. Fiecare delegație a fost premiată cu câte o vază, diplome și flori, comisarul F.I.B.A. primind la rândul său un frumos trofeu, din partea D.J.T.S. Premii speciale au fost acordate Andreei Strugaru (România) - cea mai tehnică jucătoare, Elenei Karpova (Rusia) - coșgetera competiției și Florinei Pașcalău (România) - principala recuperatoare.

C. MNERIE

CU REPORTOFONUL PRINTRE PROTAGONIȘTI

George Mandache (antrenor principal, România): „Fetele au făcut tot ce le-a stat în putință și s-au calificat. Am învins Belarusul și Franța la diferențe destul de consistente, dar trebuie menționat faptul că aceste formații sunt puternice. Mă bucură această calificare. Evoluția României s-a constituit într-o surpriză. Sper să nu ne mulțumim doar cu atât, ci să urcăm cât mai sus în ierarhie. Remarc și felicit întreaga echipă".

Magdalena Jerebie (antrenor secund, România): „Sunt foarte fericită. Le mulțumesc fetelor că au luptat și au demonstrat că alcătuiesc o echipă. Pentru turneul final este prematur să dăm pronosticuri. Am dori, oricum, să revenim în Europa și să „prindem" vremurile în care altora să le fie teamă de noi, nu invers, ca până acum, iar România să redevină o putere în baschetul feminin continental".

Andra Mandache: „Meciurile au fost dificile. Sunt foarte bucuroasă că ne-am impus în fața Franței și am izbutit să ne calificăm. Păcat că în acest al doilea meci (n.n. sâmbătă – cu Franța) nu am fost prea mult timp în teren. Fetele s-au descurcat excelent, în special Ancuța Stoenescu și Cristina Ciocan. Publicul s-a dovedit, din nou, senzațional".

Andreea Strugaru: „A fost greu. Sunt bucuroasă de calificare și de jocul bun al echipei României. Fără sprijinul galeriei, al suporterilor, nu am fi reușit să ne calificăm. Țin să le mulțumesc foarte mult spectatorilor arădeni. Nu sunt obișnuită cu un astfel de public entuziast. Cred că Franța a căzut la capitolul psihic, în jocul cu echipa noastră".

Florina Pașcalău: „Mai ales începutul competiției a fost anevoios. Mobilizându-ne, cu ajutorul antrenorilor, am obținut calificarea. Cred că a fost o calificare meritată, după evoluții bune. Chiar și așa se putea mai mult. Am fost uimită de publicul din Arad. De altfel, am primit o ofertă de la BC ICIM, însă momentan nu o pot onora, deoarece mai am un an de contract la Târgoviște. Apoi, nu se știe...".

Anca Stoenescu: „Ne-am dorit foarte mult această calificare și acum pot să spun că întreg lotul de jucătoare, chiar și cele care au jucat mai puțin, au contribuit din plin la victoria finală. Dacă ne antrenăm în continuare cu aceeași seriozitate, putem face o figură frumoasă la turneul final. Despre galerie ce să mai spun, pentru mine nu mai este demult o surpriză."

Cristina Ciocan: „Am știut permanent să ne încurajăm una pe alta, am fost o adevărată echipă. În meciul cu Franța ne-am mobilizat exemplar pentru că am vrut cu orice preț să răzbunăm înfrângerea de la turneul din Turcia. Despre public nu pot spune decât că a fost extraordinar, fiind într-adevăr al șaselea jucător din teren."

Laura Nacu: „Meciul cu reprezentativa „cocoșului galic" a fost unul viu disputat, ambiția a fost atât de mare încât victoria nu ne putea scăpa astăzi (n. n. – sâmbătă). Sunt convinsă că în această formulă de echipă putem face o figură frumoasă la turneul final. Văzând acest public, de abia acum înțeleg cum Aradul a reușit să câștige un titlu național în doar șapte jucătoare."

Alain Jardel (antrenor, Franța): „S-au calificat echipele care au demonstrat că sunt mai bune. Din păcate, Franța nu se poate lăuda cu o generație strălucită, însă am convingerea că pe viitor vom reveni acolo sus. Despre echipa României, pot spune că a fost o supriză deosebit de plăcută pentru mine, mai ales că în urmă cu câteva săptămâni am reușit să o învingem în meci direct. Mi-au plăcut nespus de mult numerele 4 (n. n. – Anca Stoenescu), și 8 (Andreea Strugaru).

Anatalii Buyalski (antrenor, Belarus): „S-au calificat pentru „europene" cele mai puternice echipe, deși eu consider că era mai corect ca la acest turneu să participe 5 formații. Înclin să cred că la turneul final Rusia și România se vor bate pentru locurile fruntașe. În echipa noastră s-a simțit lipsa celei mai valoroase jucătoare din lot, Oksana Nicheporchuk, care nu a putut face deplasarea la acest turneu din motive personale. Este pentru prima oară când aceste fete au jucat împreună și nu puteam să le pretind prea mult".

Valery Tsybulevsky (antrenoare, Rusia): „Mă așteptam la o replică mult mai dârză din partea româncelor, însă se pare că ele au fost puțin deconectate. Mă bucur că la final am fost cel mai bine clasate, însă nu sunt complet mulțumită de jocul elevelor mele. Sper ca până la turneul final, echipa să acumuleze experiență, iar peste un an, în Slovacia, să facem o figură cât mai frumoasă, deși sunt multe echipe bune care aspiră la titlul suprem: Spania, Polonia, Iugoslavia și chiar România. Din formația României mi-a plăcut foarte mult evoluția numărului 15 (n.n. – Florina Pașcalău), care este extrem de inteligentă în joc."

Îi mulțumim translatorului Telbis Gheorghe pentru sprijinul acordat.

Mircea Câmpeanu (secretar general F.R.B.): „Una peste alta, turneul de la Arad a fost o reală reușită, din punct de vedere sportiv și organizatoric. Încă o dată a ieșit la iveală școala de baschet rusească, verificată ani de-a rândul. Diferența din partida de astăzi (n.n. – meciul cu Rusia) este exagerată. Echipa noastră era calificată încă de ieri și nu a mai jucat la adevărata ei valoare. În mod normal, diferența trebuia să fie de până la 10 puncte".

ADRIAN HĂRȚĂU
CĂLIN MNERIE

FOTBAL, DIVIZIA B

♦ F.C. UTA a păşit cu stângul ♦ ASA a alergat, acasă, după egalare ♦ ARO s-a impus la Vâlcea ♦ Poli a pescuit un punct pe Târnave ♦ Borugă câştigă derby-ul minerilor ♦ Gazul face legea la Mediaş ♦ Apulum s-a electrocutat cu bere în Bănie ♦ Scor de forfait pe malul Dunării ♦ UMT-ul şi-a onorat revenirea în „B"

Curaj, Mister!

UTA a început noul campionat cu stângul. Cu toată euforia de la „VIVA" când a fost prezentată echipa, cu banca tehnică în totalitate italiană, primul meci, contra Corvinului, a fost un eşec. Nimic nu s-a legat, nimic din tactica preconizată de Mister Rubinacci nu s-a văzut. Ceea ce s-a văzut în teren a fost o echipă debusolată, cu jucători ce alergau de colo-colo, doar o ieşi ceva. Nu a ieşit nimic, nici măcar acea zvâcnire necesară obţinerii victoriei. Zvâcnirea au avut-o, în schimb, oaspeţii, care au lăsat un stadion întreg cu ochii în soare, de se întreba lumea dacă asta e echipa care a candidat pentru un loc în „A". Sigur, campionatul e abia la început, se mai pot întâmpla multe, dar pentru asta e nevoie de o altă mentalitate în teren, dar şi pe banca tehnică. Pentru că nu e suficient să vii în fotbalul românesc din C2-ul italian şi să crezi că vei rupe gura târgului. Nu ai rupt-o, Mister. Şi la noi, în Est, se joacă fotbal, ba la Arad, chiar de 100 de ani, iar UTA este „Vecchia Signora" a fotbalului românesc, cu rezultate de excepţie, pe care publicul arădean le păstrează în memorie şi le vrea cât mai curând repetate. Aşa că, Mister, nu ştim dacă erai conştient la ce te înhami, dar suporterii au aşteptat cu totul altceva de la meciul de debut al echipei favorite. Acum, nu trebuie nici să dramatizăm, dar nici să luăm prea uşor acest eşec. Vor mai fi ocazii să te reabilitezi, nu mai departe decât în cele două deplasări care urmează, unde vom mai putea drege busuiocul la „adevăr". Curaj, Mister! Campionatul e lung şi mai ai timp să-ţi demonstrezi valoarea.

A pornit la drum şi caravana Diviziei C, cu cele patru formaţii arădene. În prima etapă, primul derby, în care nou promovata „U" Arad, cu Marius Demian la cârmă, a trecut de Inter Arad, condus de Gigi Dornide. În Micălaca, telefoniştii lui Mihai Ţârlea s-au impus clar în faţa feroviarilor de pe Bega. Plecaţi cu surle şi trâmbiţe la Abrud, petroliştii lui Pasini au încasat două boabe de la o nou promovată. Aşteptăm o cât mai curândă reabilitare.

ALEX. CHEBELEU

UN SPECTATOR A LEŞINAT

În min. 47 al meciului, la Tribuna I a stadionului, un abonat fidel al clubului UTA, Ştefan Borzac, în vârstă de 59 de ani, a leşinat din cauza căldurii. În timp ce era transportat spre salvare, cu targa, Diaconescu trimitea primul şut pe poarta apărată de hunedoreanul Clep. Era min. 49...

Primul ajutor i-a fost dat d-lui Borzac, de un alt abonat al UTA-ei de la Tribuna I, dr. Moldovan. Transportat la spital, suporterul „Bătrânei Doamne" a fost consultat, iar acum se află în afara oricărui pericol.

L.S.

Neputinţă la start...

UTA - CORVINUL HUNEDOARA 1-2 (0-0)

Sâmbătă, ora 11,00. Stadion UTA, teren uşor umed, timp excelent pentru fotbal, spectatori: 4000. Au marcat: Mariş - min. 62 respectiv Pavel - min. 60, Mitrică - min. 90. Şuturi: spre poartă 7-6, pe poartă 3-5. Cornere: 8-0, offside-uri 5-4.

UTA: Pap-Baciu, Zaha (min. 61 Ciba), Botiş, Găman-Diaconescu, Bogoşel (min. 51 Todea), Almăşan, Ciubăncan-Mariş, Drăgan (min.78 Turcan). **Antrenor**: Lorenzo Rubinacci.

CORVINUL: Clep-Marincău, Haidiner, Mocioi, Andone (min.68 Babarţi)-Dinu, Pavel (min. 76 Stârc), Mitrică, Ghiară-Şandor. **Antrenor**: Victor Roşca.

Cartonaşe galbene: Baciu, Todea, Botiş respectiv Haidiner, Marincău

Au arbitrat bine: Ştefan Gallovits (Oradea), Ioan Onicaş (Zalău), Cornel Pantea (Oradea).

Observator FRF: Adrian Rămureanu (Bucureşti)

UTA a început cum nu se poate mai rău noul campionat. Cu o nouă conducere tehnică pe bancă şi cu o nouă aşezare în teren, UTA nu a reuşit să se impună în faţa Corvinului, în chiar prima etapă a turului, dovedind o surprinzătoare şi inexplicabilă neputinţă. Şi nu exagerăm deloc, caracterizând astfel evoluţia jucătorilor „Bătrânei Doamne", dar este de neconceput ca o echipă gazdă, cu aspiraţii înalte, de promovare, să expedieze primul şut pe poarta adversă în minutul 50. Antrenorul Lorenzo Rubinacci a luat asupra sa, la încheierea partidei, orice vină, însă nu putem să îi disculpăm pe jucători, care au făcut un joc ruşinos pentru culorile care le poartă. Cu mici excepţii, elevii lui Rubinacci, nu au reuşit să se ridice la nivelul aşteptărilor, dând posibilitatea echipei Corvinul, bine aşezată în teren, să îşi facă jocul şi să se impună în final. Cauzele ar fi multiple, dar oricum de nescuzat. Jocurile amicale nu seamănă cu cele oficiale, s-a acumulat o stare de oboseală după pregătirea de la Moneasa, noua tactică de joc nu este încă bine pusă la punct, se fac încă experimente, fără nici o perspectivă, dar nu în ultimul rând a contat mobilizarea mai mare şi dorinţa într-un rezultat pozitiv a hunedorenilor.

Prima repriză s-a dovedit extrem de anostă, cu o dominare sterilă de partea UTA-ei, apărută însă pe fondul cedării deliberate a mijlocului terenului de către elevii lui Victor Roşca. UTA este de doar două ori aproape de gol, dar Botiş iar mai apoi Drăgan ratează reluarea spre poartă. Oaspeţii au o bună oportunitate în minutul 43, când Şandor îl „întinde" serios pe Pap cu un şut în diagonală.

Repriza secundă este mult mai animată. UTA trage primul şut pe poarta adversă prin Diaconescu, după care la o fază banală de contraatac oaspeţii deschid scorul: **Şandor avansează cu mingea la picior, şutează puternic pe jos, Pap respinge greşit în faţă, de unde Pavel înscrie lejer: 0-1.** UTA reacţionează excelent şi după două minute egalează: **pătrundere Ciubăncan, aşezare pentru Mariş, care nu poate greşi: 1-1.** Momente bune pentru UTA. Mariş şi Drăgan trec pe rând pe lângă gol, pe care îl reuşeşte Ciba, însă din offside. În minutul 90 - lovitură de teatru: **Todea pasează greşit, punându-i pe contraatac pe oaspeţi, mingea ajunge la Mitrică şi acesta de la 25 de metri şutează senzaţional la vinclu.**

Fluierul final aduce bucurie în tabăra oaspeţilor, în timp ce arădenii se aşează pe gazon pentru minutele de recuperare, cravaşaţi puternic de Mister Rubinacci. Aşadar un debut nefericit pentru UTA. Chiar dacă urmează două deplasări, la Satu Mare şi Mediaş, avem speranţa că jucătorii ţin la blazonul pe care îl reprezintă şi că vor reuşi să facă uitat eşecul din faţa Corvinului.

DACIAN TODUŢA

Nici urcările lui Botiş în atac nu au reuşit să pună în pericol poarta hunedoreană.

Foto: ŞT. MATYAŞ

VOCEA TRIBUNEI

Gheorghe Ciobanu (61 ani): „Jocul echipei fanion a Aradului m-a dezamăgit în totalitate. Pe fondul unei pregătiri fizice deficitare, carenţele tehnice ale jucătorilor au ieşit mai bine în evidenţă. Aşezarea în teren nu a fost optimă, jucător de bandă dreaptă, precum Baciu, a jucat fundaş stânga. Aportul aripii stângi în economia jocului s-a limitat doar la Ciubăncan, singurul jucător pe care îl remarc. Slab aportul lui Almăşan, iar Bogoşel nu cred că face faţă pretenţiilor echipei."

Jurcoane Liviu (46 ani): „Consider că 3-4 săptămâni au fost insuficiente pentru ca echipa să-şi însuşească jocul antrenorilor italieni. După un astfel de meci, pot spune că s-a făcut un pas înapoi faţă de „era" Tisza. Pregătirea fizică a echipei este catastrofală, în momentele cheie ale partidei jucătorii arădeni făcând mai mult figuraţie în teren. Dar suntem doar la început de drum, avem o formaţie tânără care învaţă un nou stil de joc, iar rezultatele se vor vedea, zic eu, de abia peste o lună."

Todoreanu Dumitru (60 ani): „Ca vechi spectator al „Bătrânei Doamne", mi-a fost foarte greu să «înghit» această înfrângere, în chiar prima etapă. Echipa a jucat slab, fără orizont, cu multe pase la adversar. Jucătorii nu au înţeles tactica noului antrenor, iar personal cred că există şi o problemă de comunicare între cele două părţi, care nu vorbesc aceeaşi limbă. Sper ca UTA să-şi revină în următoarele etape, pentru că altfel, va fi foarte greu să ne mai implicăm în lupta pentru promovare."

Dumitriu Marcel (24 ani): „Păcat pentru acest oraş care an de an speră ca UTA să promoveze în Divizia A. Nu cred că aducerea unor antrenori străini este cea mai fericită soluţie pentru o echipă tânără, în formare. Nu se poate ca într-un meci oficial să se continue improvizaţiile, pentru că astăzi unii jucători, precum Baciu sau Diaconescu, au jucat pe nişte posturi străine lor."

Petre Ştefan (49 ani): „Am venit la stadion cu speranţa că echipa va juca un fotbal spectaculos, însă sunt complet dezamăgit. Ne lipsesc jucători de viteză, ruperile de ritm, fără de care un adversar de talia Corvinului nu poate fi depăşit. Linia de mijloc a fost sub orice critică, Bogoşel şi apoi Todea fiind campionii paselor la adversar."

CĂLIN MNERIE

DECLARAŢII DUPĂ MECI

VICTOR ROŞCA - antrenor principal Corvinul: „Fiecare antrenor îşi pregăteşte echipa pentru victorie, deoarece doar aceasta poate aduce aprecieri. Astăzi s-au întâlnit două echipe tinere, aflate în fază de căutări. Noi am încercat să ne apărăm strâns, grupat şi să contraatacăm periculos. Valoarea individuală deosebită a unui jucător de talia lui Nelu Mitrică poate înclina balanţa jocului în orice moment. Ţin să felicit UTA pentru spiritul de fair-play pe care l-am întâlnit aici. Se observă de departe o schimbare a mentalităţii, arădenii primind cu demnitate înfrângerea. Va trebui să îşi revină repede pentru a remonta acest handicap de „-3" în clasamentul adevărului."

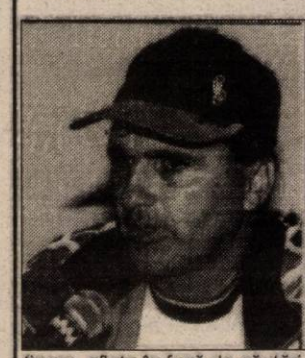

LORENZO RUBINACCI - antrenor principal UTA: „Cunoşteam totul despre Corvinul, dar ştiam că partidele amicale sunt diferite de cele din campionat. Ştiam că un meci poate fi câştigat cu numai două şuturi pe poartă. Oricum, sunt extrem de calm, deoarece ştiu că ne-am pregătit bine în timpul săptămânii, la antrenamente. Suntem o echipă foarte tânără, care greşeşte încă foarte mult, dar aceste lucruri se vor remedia. Corvinul a ştiut să profite de aceste momente, taxându-ne de câte ori a avut ocazia. Am avut momente bune doar după ce am primit primul gol, însă după al doilea am privit în ochii jucătorilor şi am văzut că şi-au pierdut luciditatea necesară. Îmi asum întreaga responsabilitate pentru această înfrângere, dar campionatul este lung şi vor veni destule satisfacţii. De luni reluăm totul de la capăt!"

A consemnat,

DACIAN TODUŢA

REZULTATELE PRIMEI ETAPE

Seria I

Dacia Piteşti - Tractorul Braşov 2-1; Callatis Mangalia - Foresta Fălticeni 1-1; „Poli" Iaşi - Poiana Câmpina 2-1; Laminorul Roman - Midia Năvodari 2-0; Diplomatic Focşani - Sportul Studenţesc 1-2; Metrom Braşov - Precizia Săcele 2-1; Juventus Bucureşti - Cimentul Fieni 1-0; Gloria Buzău - Chindia Târgovişte 3-1; Dunărea Galaţi - Petrolul Moineşti 2-0.

Etapa viitoare (sâmbătă, 7 august): Tractorul Braşov - Callatis Mangalia; Foresta Fălticeni - „Poli" Iaşi; Poiana Câmpina - Laminorul Roman; Midia Năvodari - Metrom Braşov; Sportul Studenţesc - Juventus Bucureşti; Precizia Săcele - Diplomatic Focşani; Cimentul Fieni - Gloria Buzău; Chindia Târgovişte - Dunărea Galaţi; Petrolul Moineşti - Dacia Piteşti.

SERIA A II-A

Minerul Motru-Jiul Petroşani 3-0; Gaz Metan Mediaş-Inter Sibiu 2-1; UTA-Corvinul 1-2; Electro Bere Craiova-Apulum Alba Iulia 4-2; Drobeta Tr.Severin-„U" Cluj 3-0; Flacăra Râmnicu Vâlcea-ARO Câmpulung 0-1; Chimica Târnăveni-„Poli" Timişoara 2-2; UM Timişoara- F.C. Do Do Bihor 3-2; ASA Tg. Mureş-Olimpia Satu Mare 1-1.

Etapa viitoare (sâmbătă 7 august):

„U" Cluj-Electro Bere Craiova; *Olimpia Satu Mare-UTA;* Apulum A. Iulia-ASA Tg. Mureş; Corvinul Hunedoara-Gaz Metan Mediaş; Jiul Petroşani-Flacăra Râmnicu Vâlcea; Inter Sibiu-Minerul Motru; ARO Câmpulung-Chimica Târnăveni; „Poli" Timişoara-UM Timişoara; FC Do Do Bihor-Drobeta Tr. Severin.

FOTBAL - DIVIZIA C

Destul de greu, dar pe merit

F.C. ARAD TELECOM - C.F.R. TIMIȘOARA 3-1 (1-0)

Stadion „Telecom", teren bun, timp călduros, spectatori 150. Au marcat: Sabou - min. 30, Grad - min. 74, Petruț - min. 81, respectiv Pișleag - min. 70. Șuturi 14-7, pe poartă 9-2, cornere 6-3, ofsaiduri 5-6.

Telecom: Bota - Pupăză, Szei, Grad, Barna, Ujvari - Rus (min. 69 - Petruț), Mureșan (min. 62 - Berar), Oprescu - Volocaru, Sabou (min. 82 - Bugariu). Antrenor: Mihai Țârlea.

C.F.R.: Maghiaru - Varga, Robu, Holhoș, Moga, Chisăliță - Damianovici, Fâșie (min. 69 - Belean), Bărbosu - N. Petre (min. 50 - Buliga), Pișleag (min. 88 - Petriș). Antrenor: Gheorghe Chimiuc.

Au arbitrat în general bine: Gheorghe Balaj (Reșița) - la centru, Sorin Costachi (Bocșa) și Marian Nicoară (B. Herculane) - asistenți.

Observator FRF: Gheorghe Dumitrescu (Oradea).

Debutul în noul sezon a fost făcut cu dreptul de F.C. Arad Telecom. Ieri, în Micălaca, „telefoniștii" au trecut, cu 3-1, de C.F.R. Timișoara. Nu a fost un meci ușor pentru gazde ci, din contră, unul dificil, feroviarii de pe Bega venind la Arad pentru a-și vinde scump pielea.

Primele 25 de minute au fost echilibrate, Volocaru, respectiv N. Petre ratând câte o ocazie foarte mare.

După jumătate de oră de joc, s-a deschis scorul: **Grad l-a angajat pe dreapta pe Pupăză, acesta a centrat în fața porții și, de la 6 m, Sabou a introdus cu capul balonul în poartă, făcând inutilă intervenția lui Maghiaru: 1-0.**

Până la pauză, meciul s-a desfășurat mai mult la centrul terenului, nici una dintre echipe nereușind mare lucru în ciuda unei evoluții destul de bune în câmpul de joc.

În repriza secundă, „ceferiștii" au ieșit mai mult la atac și chiar au pus stăpânire pe primele 25 de minute. După ce Varga a trimis o „torpilă" de la 35 m, Bota respingând cu greu, în min. 70 scorul a devenit egal: **apărarea gazdelor a gafat în lanț, Pișleag a preluat mingea la 9 m de poartă și, din întoarcere, a catapultat-o sub transversală: 1-1.**

Din păcate pentru timișoreni, vechea meteahnă a fotbalului românesc a pus stăpânire și pe ei. După gol, s-au retras în apărare și i-au invitat la atac pe „telefoniști". Aceștia atât au așteptat.

În min. 71, Volocaru, cu capul, a trimis mingea spre gol, însă, apărut ca din pământ, Varga a respins de pe linia porții. **Golul care parcă plutea în aer, a venit în min. 74, când Grad a executat magistral o lovitură liberă de la 20 m, mingea poposind în plasă, după ce a zburat peste „zidul" făcut de cinci timișoreni: 2-1.**

În alte două rânduri, min. 76 și 79, Volocaru a ratat ocazii uluitoare, a doua oară mingea lovind transversala.

Totuși, Telecom-ul va închide tabela. **În min. 81, la o minge respinsă greșit de apărarea adversă, Petruț a preluat și, de la 12 m, a trimis „buclucașul obiect" în bară, iar de acolo s-a scurs în plasă: 3-1.**

Așa s-a scris istoria unui meci dominat mai mult de F.C. Arad Telecom, care a câștigat, orice s-ar spune, pe merit.

LEO SFÂRA

Universitatea Arad - Inter Arad 2-1 (2-0)

● Stadion „Motorul", vreme caniculară, gazon bun, spectatori 200 ● Formațiile, în ordinea numerelor de pe tricouri: **„U" Arad:** Rusu-Aldea, Iftimie, Apetria, Szilyer, Crișan, Corinda, Ianc, Blăniță, Folea (Leucean, min 73), Diaconu (Ionescu, min.90); **Inter:** Grozav-Bucur (Lazăr, min. 58), Arșl, Olteanu (Freer, min.43), Alb, A. Moț, Molnar, Iancu (Lăzău, min.68), Ardelean, Șter, Arhilie ● Au marcat: Folea (min. 13), Corinda (min. 23) respectiv A. Moț (min. 58). ● Cartonașe galbene: Corinda, Bucur, Lazăr, A. Moț, Iancu, Arhilie ●Meciul a fost oficiat, cu unele decizii în favoarea gazdelor, de Ovidiu Cioabă (Turnu Severin), asistat de concitadinii săi, Gheorghe Doinea și Ioan Lăcătușu ●Observator F.R.F.: Ioan Barna (Oradea) ● Jucătorul întâlnirii: Corinda.

Echipa antrenată de trioul Demian-Jivan-Pința a pășit cu dreptul în stagiunea Diviziei C, depășind o grupare confruntată, mult timp, cu probleme. Interiștii, cu Flavius Domide la timonă, s-au dovedit inferiori în primele 45 de minute, revenind după pauză, când au mai echilibrat partida și s-au aflat, pe final, destul de aproape de punctul egalizator. Cu toate acestea, victoria studențească a fost, per ansamblu, justă, universitarii „contribuind" la rândul lor, prin căderea din repriza secundă, la revirimentul vizitatorilor.

Gazdele încep jocul în forță și, după două ocazii nefructificate, Folea deschide scorul în min. 13, valorificând pasa inspirată a lui Corinda. Peste alte 10 minute, „țesătură" de pase în fața careului interist, Diaconu îl „vede" pe Corinda iar ultimul șutează frumos, cu stângul, în vinclu, de la 16 m: 2-0! Studenții continuă acțiunile îndreptate spre buturile apărate de Grozav, dar Diaconu (min. 34), Corinda (min. 35) și Folea (min. 45) nu găsesc drumul spre plasă.

La reluare, aspectul meciului se modifică ușor. Moț șutează plasat în colțul lung, la o ezitare a defensivei Universității, reducând din handicap (min. 58). Golul îi inhibă pe studenți, care, deși dețin frâiele jocului, nu au limpezimea din primele 45 de minute. Aldea (min.59), Diaconu (min. 65 și 70), Corinda (min. 72, 73 și 80) trec pe lângă golul decisiv, nereușind să majoreze diferența. În replică, Inter încearcă să „smulgă" remiza prin Crișan (min. 75) și Șter (min. 82), ultimele „secvențe" derulându-se sub presiune pentru ambele combatante.

ADRIAN HÂRȚĂU

Rezultatele etapei I

Cuprirom Abrud- „U" West Petrom 2-0, „U" Arad-Inter Arad 2-1, Caromet Caransebeș-Vega Deva 2-4, Parângul Lonea-Aurul Brad 0-0, F.C. Arad Telecom-CFR Timișoara 3-1, Minerul Uricani-Metalurgistul-Cugir 3-0, Telecom Timișoara-Gloria Reșița 1-0, Minaur Zlatna-Minerul Certej 5-1, Minerul Lupeni-Electrica Timișoara 1-1.

Etapa viitoare

(duminică, 8 august 1999): **„U" West Petrom-F.C. Arad Telecom, CFR Timișoara-Minerul Uricani, Metalurgistul Cugir-Parângul Lonea, Aurul Brad-„U" Arad, Gloria Reșița-Minaur Zlatna, Inter Arad-Telecom Timișoara, Minerul Certej-Caromet Caransebeș, Vega Deva-Minerul Lupeni, Electrica Timișoara-Cuprirom Abrud.**

FOTBAL - DIVIZIA D - „ROWO"

COMERA - FRONTIERA CURTICI 2-1 (1-1)

La Șofronea, în prima etapă, gazdele au pornit cu dreptul. Un meci care altădată aduna peste 300 de oameni, a adus, sâmbătă după-amiază, doar ceva mai mult de 50 de spectatori. E drept, deocamdată, Comera Arad nu este adoptată total de localnici, iar suporterii curticenilor au fost în număr extrem de mic.

Gazdele, nou promovate, au încercat să facă totul pentru a învinge și a ieși cu fața curată după prima etapă. Din această cauză, meciul a fost încrâncenat și cu multe probleme, precum odinioară.

După o ocazie ratată de Sandu, șut de la 7 m în Dobra, Caia îl lovește fără balon pe Suciu, însă „centralul" Zau, după ce s-a consultat cu asistentul Păcurar, a considerat că nu s-a întâmplat nimic.

Au urmat câteva „galbene", pentru calmarea jucătorilor și încă o ocazie imensă a gazdelor, ratată de R. Balaj.

Arbitrul Zau mai greșește și în min. 33, când nu îi arată un al doilea cartonaș galben lui Joldea. A venit, la doar două minute, deschiderea scorului, Olariu reușind să transforme o lovitură liberă de la 25 de m: 1-0.

Totuși, în min. 39, Joldea, la o intrare tare, vede „galben" și „roșu", fiind eliminat de pe teren.

Au mai fost două ratări uriașe, autori Barbu, respectiv R. Balaj, după care, în prelungirile primei reprize, la un avantaj bine lăsat de Zau, Dogaru l-a executat sec pe Grecu. În continuare, ocaziile se succed la ambele porți, însă Popa, Șerban (Curtici) și Olariu (Comera) nu reușesc să înscrie, din poziții foarte bune.

O fază dubioasă a avut loc în min. 75, când Botezatu a fost făcut sandwich în careu, fără să se acorde ceva. Din acel moment, simțindu-se frustrate, gazdele trec la glume proaste. Un spectator îi udă cu apă pe „asistentul" Toderici jr., iar celălalt „asistent", Păcurar este scuipat continuu de un om de ordine.

„Centralul" Zau, pentru a nu scăpa jocul din mână îl elimină pe Tuef, după care, în ultimul minut, Van, cu un șut de la 18 m, aduce fericirea în tabăra gazdelor: 2-1. Euforia succesului l-a costat scump pe Sandu, care a văzut cartonașul roșu, chiar dacă era pe banca de rezerve.

A fost, deci, un derby cu de toate, câștigat, totuși, pe merit de Comera, însă a cântărit mult faza din min. 16.

La fluierul arbitrului Paul Zau, ajutat de asistenții Augustin Păcurar și Mircea Toderici jr., s-au aliniat următorii: **Comera**: Grecu-Todea, Joldea, Olariu, Bangău, Banto (Spânu), Botezatu, Vidican, Caia (Van), R. Balaj (Ghimbir), Cr. Sandu (Roman). **Frontiera**: Dobra-Doba (Ciupuligă), Popa, Barbu, Pădurean (Sebeșan), Suciu, Leva, Dogaru, Tuef, Bătăneant, Duma.

LEO SFÂRA

Rezultatele etapei I

Șoimii Lipova-Șoimii Pâncota1-1 , C.P.L. Arad-Păulișana Păuliș 1-0, Crișana Sebiș-Gloria Arad 3-2, Comera-Frontiera Curtici 2-1, Podgoria Ghioroc-F.C. Ineu 2-4, Minerul Moneasa-Victoria Nădlac 0-2 , Dacia Beliu-Crișul Ch. Criș-1-1, Motorul Astra Arad-Tricoul Roșu 3-1 . Meciul Romvest-Semlecana Semlac nu s-a disputat.

Etapa viitoare

(7-8 august 1999): Gloria Arad-Șoimii Lipova, Victoria Nădlac-Dacia Beliu, F.C. Ineu-CPL Arad, Tricoul Roșu-Podgoria Ghioroc, Șoimii Pâncota-Comera, Crișul Ch. Criș-Crișana Sebiș, Păulișana Păuliș-Minerul Moneasa.

Podgoria Ghioroc - F.C. Ineu 2-4 (0-2)

Ghioroc. Arena „Podgoria", spectatori plătitori 57, teren bun, timp frumos. Au marcat: Crișan (min. 59), Lovasz (min. 69), respectiv Balaci (min. 13 și 48), Huțu (min. 36), Tudor (min. 90).

Podgoria: Duc - Vlădoaia, Păscălău, Iovuța (min. 52 C. Koto), Nicula (min. 71 G. Koto), I. Orban, Crișan, Marton, Lovasz, Cios (min. 29 Damian), L. Orban. Ineu: Feieș - Herman, Jurcă, Foltean, Avram, Matei, Bun (min. 73 Tudor), Abrudean, Ursoi (min. 72, Șerban), Balaci, Huțu.

Au arbitrat bine: M. Vida la centru, asistat de G. Petrișor și V. Toderici. Observator A.J.F.: Gh. Igreț.

La juniori: 2-10.

Jocul dintre nou promovata echipă gazdă și mult mai rutinata echipă din Ineu, părea la început o luptă inegală care urma să ducă la un scor fluviu. Gazdele au început jocul cu mult trac, speriați pacă de adversarii lor, care simțind acest lucru i-au pedepsit pe „podgoreni" cu două goluri marcate de Balaci și Huțu, ultimul preluând și lobând superb mingea, după o pasă de 30 m a lui Ursoi. De la gazde, în prima parte, am remarcat evoluția bună a lui Iovuța și imensa ocazie de egalare a lui L. Orban care, în minutul 24, singur cu Feieș, a trimis alături.

Partea a doua a început cu un nou gol ineuan, „decanul" Balaci fructificând, din 6 m, excelenta pasă a lui Herman. Deci 0-3.

Din acest moment gazdele ies mai mult la joc și execuțiile de excepție ale lui Crișan (vole de la 30 m, cu pământul, în vinclu), respectiv Lovasz (vole, de la colțul careului de 16 m, la colțul lung), fac ca în minutul 70 scorul să fie 2-3. Însă, până la final nu am mai consemnat vreun pericol la poarta oaspeților, și ca să pună capac la toate, Tudor, de la F.C. Ineu, scapă singur cu talentatul portar Duc, îl depășește pe acesta și stabilește scorul final, 2-4.

În final am putea spune că echipa din Ghioroc s-a auto-privat de un bun rezultat, datorită timidității din prima parte, echipa din Ineu fiind una dintre cele mai bune echipe ale noii ediții de campionat, știind să profite de astfel de slăbiciuni.

LUCIAN DĂNILĂ

FOTBAL - DIVIZIA A - URSUS

Scor de maidan la Galați

• Etapa a II-a a primului eșalon fotbalistic al țării, a adus rezultate normale, poate doar scorurile de la Galați și din Ștefan cel Mare fiind puțin ieșite din tipar. • **Ceahlăul Piatra Neamț - F.C. Brașov 2-1.** Victorie obținută cu două minute înainte de finalul partidei de nemțeni, care au refuzat Brașovului un punct de aur. • **F.C.M. Bacău - Rapid 0-0.** Campioana nu se regăsește, terminând din nou la egalitate într-un joc în care a deținut inițiativa. • **„U" Craiova - F.C. Onești 1-0.** Oltenii au rămas aceeași echipă modestă din campionatul trecut, doar arbitrul Valeriu Ioniță salvându-i în final cu un penalty. • **Dinamo - Gloria Bistrița 5-0.** „Câinii roșii", cu Vlădoiu conducător de haită, au spulberat trupa lui Jean Pădureanu, care a preluat lanterna. • **CSM Reșița - Farul Constanța 1-1.** Remiză smulsă cu greu de reșițeni în fața unei echipe cu obiectiv declarat - salvarea de la retrogradare. • **Oțelul Galați - Extensiv Craiova 8-2.** „Măcel" pentru echipa lui Cârțu, care s-a văzut depășită la toate capitolele de „oțelarii" de la malul Dunării. • **Steaua - Rocar 2-1.** Într-o partidă în care oaspeții au demonstrat că își merită locul în prima divizie, Steaua s-a impus numai datorită inspirației de moment a lui Luțu. • **F.C. Argeș-Petrolul** 1-0. Victorie grea pentru argeșeni, obținută cu largul concurs al arbitrului Moise, care l-a eliminat gratuit pe ploieșteanul Onuț. Partida **Astra Ploiești - F.C. Național** a fost amânată.

Clasament

1. Oțelul	2	2	0	0	11-4	6	(+3)
2. Dinamo	2	2	0	0	7-0	6	(+3)
3. Petrolul	2	1	0	1	5-2	3	(0)
4. Ceahlăul	1	1	0	0	2-1	3	(0)
5. F.C. Național	1	1	0	0	1-0	3	(0)
6. F.C. Argeș	2	1	0	1	2-2	3	(0)
7. F.C. Onești	2	1	0	1	2-2	3	(0)
8. „U" Craiova	2	1	0	1	1-1	3	(0)
9. Steaua	2	1	0	1	3-6	3	(0)
10. Extensiv	2	1	0	1	4-9	3	(0)
11. F.C.M. Bacău	2	0	2	0	1-1	2	(-1)
12. Rapid	2	0	2	0	1-1	2	(-1)
13. Astra	1	0	1	0	1-1	1	(+1)
14. F.C. Brașov	2	0	1	1	2-3	1	(-2)
15. CSM Reșița	2	0	1	1	2-3	1	(-2)
16. Farul	2	0	1	1	1-3	1	(-2)
17. Rocar	1	0	0	1	1-2	0	(0)
18. Gloria	2	0	0	2	2-8	0	(-3)

Etapa viitoare (miercuri, 4 august): F.C. Național - F.C.M. Bacău; F.C. Onești - Astra; Farul - „U" Craiova; Petrolul - Oțelul; Extensiv - Gloria; Rocar - F.C. Argeș; F.C. Brașov - Steaua; CSM Reșița - Dinamo. Jocul Rapid - Ceahlăul a fost amânat.

DACIAN TODUȚA

„VREAU CA FOTBALUL ÎN SALĂ SĂ FIE INTRODUS ÎN FACULTĂȚI"

☛ *interviu cu Pavel Șodincă – președintele Asociației de fotbal în sală Arad*

Din luna februarie a acestui an a luat ființă Asociația de fotbal în sală Arad, cu sediul în Arad, strada Tudor Vladimirescu nr. 10 A, Bl. D, Sc. A, Ap. 2, care să aibă ca obiect de activitate organizarea practicării fotbalului în sală, în cadrul Asociației și susținerea

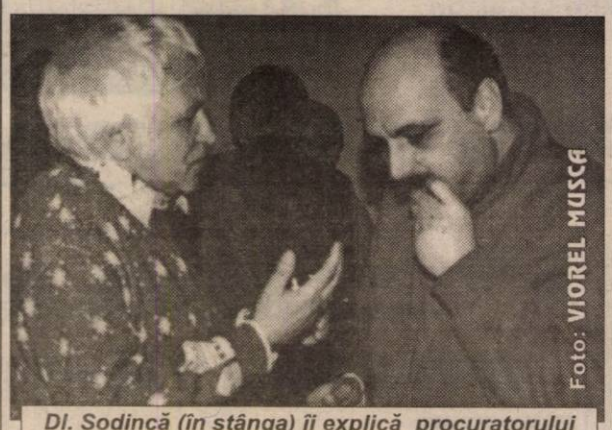

Dl. Șodincă (în stânga) îi explică procuratorului Florin Iacob cum e cu fotbalul în sală

scopurilor acesteia în fața organelor administrației și terților persoane. Asociația are 23 de membri fondatori, iar președinte a fost ales Pavel Șodincă. Considerând că e ceva special, l-am abordat pe dl. Șodincă, acesta răspunzând cu amabilitate tuturor întrebărilor. Iată, în continuare, o discuție purtată cu acesta, în urmă cu trei zile.

– D-le Șodincă, în primul rând, de ce Asociația de fotbal în sală Arad?

– Pentru simplul motiv că Ministerul Tineretului și Sportului nu a aprobat denumirea de „Liga Română de fotbal în sală".

– De ce?

– Nu știu sigur, însă în provincie nu s-a făcut nimic, nimeni nu are sediul în provincie, în materie de sport și, probabil, nu s-a vrut să se creeze un precedent.

– Nu sunteți nemulțumit, chiar scandalizat?

– Nici vorbă! Am demarat cu această Asociație în '94, însă doar anul acesta am fost «acreditați». De la ministru secretar de stat, Cristian Gațu încoace ('94) nu am găsit înțelegere la nimeni, singurul fiind actualul ministru al Tineretului și Sportului, Crin Antonescu. Deci, din contră, sunt foarte mulțumit că cineva ne-a înțeles.

– Cine v-a inspirat pentru a pune pe tapet fotbalul în sală?

– Am văzut, prima dată, în 1986, fotbal în sală, în Olanda. Până în '89 nu am putut să organizăm ceva, iar după Revoluție a apărut fotbal-tenisul, pe care bucureștenii mi l-au furat și l-au organizat ei. Așa că, în '93, văzând că nu mai pot organiza Liga de fotbal-tenis, am revenit la prima dragoste, fotbalul în sală. Însă, după cum am mai spus, din '94 și până acum nu am fost înțeleși de nimeni. Totuși, ne-am implicat în diferite Cupe, cum ar fi cea a «Florilor» și «Trandafirul», în fiecare an.

– Ce doriți să faceți cu această Asociație? Care ar fi primul scop, ori primul pas?

– Vreau să facem un campionat zonal, cu echipe din județele Timișoara, Bihor, Alba, Hunedoara, Caraș-Severin și, bineînțeles, Arad. Prima echipă înscrisă deja este Continental-Astoria Arad. Se va face o selecție și se vor forma două grupe valorice (divizii) de 18-20 echipe, respectiv 16-18 echipe. Partidele se vor desfășura tur-retur și primul campionat sper să înceapă la începutul lunii octombrie.

– După ce model v-ați ghidat?

– Cel expus mai sus este modelul aprobat de UEFA și se desfășoară în țări ca Belgia, Spania, Rusia, Ungaria, Cehia, Olanda etc. Pentru a juca și în Cupele Europene, ne trebuie avizul FRF, doar așa putând fi recunoscuți de UEFA. Oricum, campionatul intern poate începe.

– Care ar fi scopul final?

– Vreau ca fotbalul în sală să fie introdus în facultăți și apoi să prindem în campionat toate județele țării, din toamna anului viitor. E prematur să ne pronunțăm asupra unui campionat, cu mai multe divizii, care ar începe peste un an. Nu de alta, dar nu știm, deocamdată, cum se va desfășura primul.

– Gânduri de viitor?

– Ar fi o dorință, destul de greu de realizat, însă nu imposibil. În anul 2001, în colaborare cu Ungaria, am vrea să organizăm Cupa Campionilor Europeni. Există un proiect de care maghiarii s-au arătat plăcut impresionați. De aceea s-ar putea ca visul nostru să devină realitate.

– Cine nu va avea sală, ce va face?

– Fotbalul în sală se poate disputa și în aer liber, practic pe un teren de handbal. Nu vor exista probleme în acest sens pentru cei fără sală.

– V-am tot lăsat să vă lăudați, dar cum credeți că puteți realiza tot ce ați spus până acum?

– Nu vreau să par caraghios și nu vreau să spun prostii, însă am promisiuni și cred că voi face rost de bani, care merg la organizare și arbitri.

– Dacă ziceți, noi vă credem, însă doar până la proba contrarie. Cum se va juca un meci?

– Vor fi patru jucători și un portar, pentru fiecare echipă, plus un arbitru, care trebuie să-l facem rost de la Federația Română de Fotbal. Doresc să merg, la început, pe mâna «fluierașilor» din Arad. Taxa de înscriere este 250.000 de lei pe an, iar pentru informații suplimentare se poate suna la telefonul 281700 (dl. V. Rațiu) sau fax 057/ 281832.

– D-le Șodincă, noi vă mulțumim și vă urăm mult succes în dificila misiune la care v-ați înhămat!

LEO SFÂRA

Formula 1

VICTORIE DE SENZAȚIE PENTRU FERRARI

Ieri s-a disputat pe circuitul de la Hockenheim, Marele Premiu al Germaniei, contând pentru a zecea cursă a actualului sezon al Formulei 1. După 45 de tururi extrem de spectaculoase, Ferrari a reușit o dublă victorie pe cât de frumoasă, pe atât de neașteptată. Mika Hakkinen (McLaren), aflat mult timp la conducerea cursei, a abandonat spectaculos permițându-le celor doi piloți de la Ferrari, Irvine și Salo să ocupe primele două poziții. Cu această victorie, Irvine s-a instalat și în fruntea clasamentului general al piloților, urmând ca finalul de sezon să fie pasionant pentru acest titlu. Frentzen a prins din nou podiumul, în timp ce Olivier Panis a reușit, după mult timp, să puncteze pentru Prost-Peugeot. Următoarea cursă se va disputa, pe 15 august, în Ungaria, la Hungaroring.

Campionul mondial, Mika Hakkinen a fost marele perdant al cursei de la Hockenheim

Clasament final M.P. Germania:

1. Eddie Irvine (Ferrari); 2. Mika Salo (Ferrari) la 1,007 sec; 3. Heinz Harald Frentzen (Jordan) la 5,195 sec; 4. Ralph Schumacher (Williams) la 12,809 sec; 5. David Coulthard (McLaren-Mercedes) la 16,823 sec; 6. Olivier Panis (Prost-Peugeot) la 29,879 sec.

Clasament general piloți:

1. E. Irvine (IRL) 52 p; 2. M. Hakkinen (FIN) 44 p; 3. H.H. Frentzen (GER) 33 p; 4. M. Schumacher (GER) 32 p; 5. D. Coulthard (SCO) 30 p; 6. R. Schumacher (GER) 22 p.

Clasament general constructori:

1. Ferrari 90 p; 2. McLaren-Mercedes 74 p; 3. Jordan Mugen-Honda 38 p; 4. Williams-Supertec 22 p; 5. Benetton-Playlife 16 p; 6. Stewart-Ford 12 p.

DACIAN TODUȚA

SABĂU RĂMÂNE LA RAPID

Fotbalistul Ioan Ovidiu Sabău și-a prelungit, vineri, contractul de joc cu formația Rapid București pe timp de un an, au declarat agenției MEDIAFAX surse din cadrul grupării feroviare. Sabău a intenționat să se retragă din fotbal, în pauza competițională de vară, din cauza deselor accidentări suferite. Conducerea clubul feroviar l-a trecut pe Sabău pe lista UEFA, astfel că el ar putea juca, miercuri, la Riga, în partida cu echipa Skonto, din manșa secundă a turului al doilea preliminar al Ligii Campionilor. De asemenea, Sabău ar putea evolua, sîmbătă, în partida pe care echipa Rapid o va susține, în deplasare, în compania formației FCM Bacău, în cadrul etapei a doua a Diviziei A-"Ursus".

Fotbal internațional

FRANȚA - PRIMA ETAPĂ

Monaco-Saint Etiénne 2-2; Bordeaux-Bastia 3-2; Lyon-Montpellier 1-2; Strasbourg-Lens 1-0; Marseille-Sedan 3-0; Metz-Rennes 0-0; P.S.G.-Troyes 1-0; Nantes-Le Havre 1-0; Auxerre-Nancy 2-1

CUPA CONFEDERAȚIEI

În ultimele jocuri din cele două grupe s-au înregistrat rezultatele:

GRUPA A

Egipt-Arabia Saudită 1-5
Bolivia-Mexic 0-1
Clasament: 1. Mexic 7 p; 2. Arabia Saudită 4 p; 3. Egipt 2 p; 4. Bolivia 2 p

GRUPA B

Brazilia-Noua Zeelandă 2-0
Germania-SUA 0-2
Clasament: 1. Brazilia 9 p; 2. SUA 6 p; 3. Germania 3 p; 4. Noua Zeelandă 0 p.
Programul semifinalelor: Mexic-SUA și Brazilia-Arabia Saudită.

▼▼▼

Sâmbătă, într-un meci amical disputat la Milano: Inter-Real Madrid 2-3 (1-2). Au marcat: Vieri - min. 30, Pirlo - min. 90, respectiv Raul - min. 20, Morientes - min. 31 și 94.

Camelia Potec – aur la C.E. de natație

Înotătoarea română Camelia Potec a cucerit, sîmbătă, medalia de aur în proba de 200 metri liber, cu timpul de 1 minut, 58 de secunde, 79 de sutimi, din cadrul Campionatelor Europene de natație, care se desfășoară la Istanbul, informează AFP.

Medalia de argint a acestei probe a fost cîștigată de germanca Kerstin Kielgass (2 minute și 9 sutimi), locul al treilea fiind ocupat de Natalia Baranovskaia (Belarus), cu timpul de 2 minute și 18 sutimi. Sportiva română Beatrice Coadă-Cășlaru a cîștigat, tot sîmbătă, medalia de argint în proba de 200 m bras, cu timpul de 2 minute, 27 secunde, 80 sutimi, fiind devansată de Agnes Kovacs (Ungaria), care a cîștigat proba în 2 minute, 27 secunde, 12 sutimi. Pe locul trei s-a clasat poloneza Alicia Peczak (2:28.93).

Patru atlete românce au fost medaliate la „tineret"

Patru dintre reprezentantele României la Campionatele Europene de atletism rezervate tineretului, care se desfășoară la Goteborg, Otilia Ruicu (400 m), Claudia Iovan (20 km), Cristina Iloc (5000 m) și Anca Safta (1500 m) au cucerit, sîmbătă, medalii în probele la care au concurat, informează AFP.

Otilia Ruicu a cîștigat medalia de aur în proba de 400 m, cu timpul de 51 secunde și 93 sutimi, iar Claudia Iovan, în proba de 20 km, a terminat învingătoare cu performanța de 1 oră, 33 de minute și 17 secunde. În cursa de 5000 m, o altă atletă română, Cristina Iloc, a trecut linia de sosire pe locul al doilea, cu timpul de 15 minute, 22 secunde și 64 sutimi, cucerind, astfel, medalia de argint, în timp ce Anca Safta, la 1500 m, cu timpul de 4 minute, 9 secunde și 78 de sutimi, a terminat pe locul al treilea.

Arantxa Sanchez Vicario se va căsători cu un ziarist sportiv

Jucătoarea spaniolă de tenis Arantxa Sanchez Vicario (27 de ani) a anunțat, că se va căsători, în cursul verii următoare, cu ziaristul sportiv Joan Vehils (34 de ani), pe care îl cunoaște de patru ani, informează AFP. Tripla cîștigătoare a turneului de la Roland Garros a declarat că ceremonia de căsătorie va avea loc înaintea deschiderii Jocurilor Olimpice de vară de la Sydney, din anul 2000. Rutierul spaniol Fernando Escartin (31 de ani), care a ocupat locul al treilea în clasamentul general final al ediției din acest an a Turului Franței, și-a anunțat, de asemenea, căsătoria cu Ana Ferrer (29 de ani), pe care a cunoscut-o cu ocazia desfășurării unei curse cicliste. Ceremonia de căsătorie dintre Fernando Escartin și Ana Ferrer va avea loc pe data de 29 octombrie.

HOUGHTON A FOST PĂCĂLIT

Antrenorul reprezentativei de fotbal a Chinei, Bobby Houghton, nu a mai fost plătit de anul trecut, din cauza unor neînțelegeri între sponsorii formației, a anunțat, cotidianul chinez "Wenhui Daily", citat de AFP. Potrivit cotidianului chinez, societatea elvețiană ISL, care s-a angajat să plătească salariile mai multor antrenori străini, în schimbul unui contract de publicitate, nu a mai efectuat nici un vărsământ în contul Federației Chineze de Fotbal. Forul chinez de fotbal a încheiat contractul de publicitate cu societatea elvețiană ISL, în dauna unei alte firme, International Management Group (IMG), pentru a se evita ca aceasta din urmă să dețină monopolul în China.

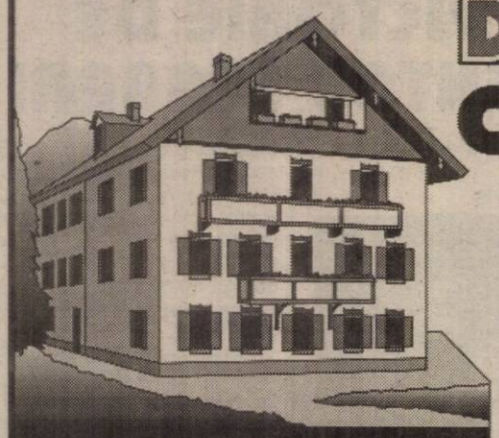

DEPOZITUL CONSTRUCTION HOUSE

Arad, str. Pădurii nr. 49, tel.:254457

VINDE DIN STOC LA PREȚURI DE DEPOZIT!

❑UȘI METALICE (UȘI BLINDATE) ❑Tablă zincată ❑Oțel beton ❑P.C. ❑Placaj ❑PFL ❑PAL ❑BINALE (uși, ferestre - peste 20 modele) ❑Podele și lambriuri din brad ❑Parchet - fag ❑CAHLE TERACOTĂ (mecanice și manuale) ❑Cărămidă șamotă ❑ȚIGLĂ - Târnăveni ❑Plăci azbociment ❑Bitum ❑Carton asfaltat ❑Carbid ❑Electrozi

PROGRAM:
LUNI-VINERI 8.00-17.00
SÂMBĂTĂ: 8.00-12.00

Ofertă specială:
- MARMORĂ import
- RIGIPS import
- VATĂ MINERALĂ import

VIZITÂND DEPOZITUL NOSTRU VĂ PUTEȚI CONSTRUI O CASĂ LA UN PREȚ ACCESIBIL

(570457)

S.C. „SEMO" SRL

KNAUF GOLDBAND

caracteristici de glet și ipsos import Belgia, de cea mai bună calitate, la saci de 40 kg - preț 320.000 lei/sac inclusiv TVA.

EN GROS
Țiglă 3500 lei/buc
Ciment, var, cărămidă ș.a.
prin depozitul din str. Preparandiei, nr. 43,
Telefon 284560.

(66827)

ECOS IMPEX

DISTRIBUITOR UNIC AL PRODUSELOR PENTRU ACOPERIȘ COVERDACH

DESCRIERE: sistem pentru acoperișuri din tablă de oțel aluzincată Ø 0,5 mm profilată și modulată, cu strat periat sau granulat, din ardezie colorată.
GARANȚIE: în condiții corecte, 30 de ani.
DURABILITATE: circa 100 de ani.
DIMENSIUNI: Element ALFA 1185 mm X 450 mm
Element DELTA 1200 mm X 450 mm
Acoperire 2,26 elemente / mp
GREUTATE: 3 kg / buc.; cca. 6 kg / mp

Arad, Calea A. Vlaicu nr. 257 (lângă Peco Vlaicu)
Tel./fax: 057/289740

DAEWOO AUTO ARAD DEALER DAEWOO

OFERTĂ SPECIALĂ ÎN LEASING

PREȚ VECHI ~~9.450 USD~~ PREȚ NOU 8.950 USD

PREȚ VECHI ~~13.800 USD~~ PREȚ NOU 12.800 USD

Telefon 950

Reducere 5% pentru plata cash (la CIELO)
Se asigură service în perioada de garanție și post garanție

(659298)

Cumpără acum un Cielo !

1,000$ Discount

Profită de oferta specială de vară de la Daewoo

În vara asta Daewoo
îți face o ofertă de excepție:
Cielo - doar 8,450 USD.

Are spațiu suficient pentru 5 persoane
și un portbagaj încăpător pentru
bagaje voluminoase (530 l). Este economic,
cu un consum de doar 5,1 l/100 km la 90 km/h.
Echiparea standard bogată
îți asigură confort și plăcere la condus.

Nu rata această ocazie!
Un Cielo poate fi al tău!

Cielo - o mașină pentru familia ta !

DAEWOO
AUTOMOBILE ROMANIA

ROMÂNIA
JUDEȚUL ARAD
MUNICIPIUL ARAD
PRIMAR

DISPOZIȚIA nr. 561
din 30 iulie 1999

Primarul municipiului Arad,

Având în vedere:

- Prevederile H.G. 47, aprobată prin Legea 124/1995 privind protecția împotriva dezastrelor;
- Prevederile Legii 106/1996 privind Protecția Civilă;
- Prevederile Regulamentului de organizare și funcționare a Comisiei Municipale de Apărare Împotriva Dezastrelor;
- Referatul nr. din data de 22.07.1999 al Biroului de Protecție Civilă cu privire la necesitatea organizării serviciului de permanență pe perioada 22 - 26.07.1999;
- Hotărârea Comisiei Municipale de Apărare Împotriva Dezastrelor luată în ședința convocată în data de 30.07.1999;

În temeiul articolului 48, alineatul 1 din Legea nr. 69/91, republicată, privind administrația publică locală,

DISPUNE:

1. Se va continua realizarea lucrărilor prevăzute în Dispoziția primarului nr. 526/22.07.1999.
2. Se va organiza serviciul de permanență la sediul primăriei, din personalul Biroului de Protecție Civilă și al Direcției tehnice.
3. Se vor întocmi fișe pentru fiecare imobil afectat ca urmare a inundațiilor din 08 - 14.07.1999.
4. Se vor monta în cursul zilei de 30.07.1999 de către S.C. Recons S.A. două motopompe pe stada Trotușului.
5. Regiile autonome din municipiul Arad vor organiza permanență după cum urmează:
   – R.A.A.C. va avea în permanență pregătite 2 autovidaje cu personalul pentru deservire;
   – R.A.D.M. va asigura în caz de necesitate forțele și mijloacele necesare pentru executarea unor lucrări de urgență;
   – ARTERM va pune la dispoziție, la solicitare CMAID, 2 motopompe și personalul de deservire;
   – RAGC are pregătite 2 autovidaje și o motopompă de 80 m3/oră, cu personalul de deservire pe care le va pune la fispoziția CMAID;
   – RENEL are organizat serviciu de dispecerat și echipă de intervenție pe care o va pune la dispoziția CMAID pentru branșare, debranșare electropompe;
   – S.C. Salubritate va pune, la dispoziția CMAID 2 autovidanje cu personalul de deservire;
   – Corpul Gardienilor Publici va instala la cererea CMAID dispozitivul de pază și ordine stabilit;
   – Inspectoratul Municipal de Poliție are pregătit un număr de 30 persoane pentru asigurarea pazei și ordinei, pe care le va pune la dispoziție la solicitarea CMAID;
   – Grupul Județean de Pompieri Arad va pune la dispoziție o motopompă de mare capacitate imediat la repararea acesteia;
   – Compania de Transport Arad va pune la dispoziția CMAID mijloace de transport și evacuare.
6. Se va acționa în continuare până la epuizarea apei existente în zonă, cu autovidanje, cu motopompe și electropompele existente în zonele afectate de inundații, cu precădere în cartierul Bujac.
7. Despre măsurile luate se va informa Inspectoratul de Protecție Civilă Județean Arad și mass-media.

PRIMAR
Av. Paul Valentin Neamț
(659499)

ELVILA

ANGAJEAZĂ

– ECONOMIST –

PROMOȚIA 1999 SAU 1998
DORNIC SĂ LUCREZE
ÎN ORAȘUL ARAD

Persoanele interesate
sunt rugate să trimită un Curriculum Vitae până la data de 1.09.1999 pe adresa:

S.C. ELVILA S.A.
- Departament Creație - Marketing
Str. Cpt. Av. Alexandru Șerbănescu nr. 50, sector 1 București

Pentru informații suplimentare telefonați la: 01.232.22.53 int. 2734 sau 2737
(659484)

Str. Lucian Blaga, nr.2-4
Tel.: 280175; Fax: 281846

INFOTON ROMÂNIA

NOI DĂM TONUL COMUNICAȚIILOR

Instalații de secretariat
(centrale telefonice modulare)

INFOTON 204/408
(2 linii externe 4 linii interne)/
(4 linii externe 8 linii interne)

Centrale telefonice PANASONIC
(mică, medie și mare capacitate)

Faxuri PANASONIC, Af310

Telefoane PANASONIC, SIGNO

GARANȚIE 12 LUNI
SE ASIGURĂ INSTALAREA ȘI SERVICE ÎN PERIOADA DE GARANȚIE ȘI POSTGARANȚIE

Magazinul de vopsele
Color Plus

Arad, Str. Dr. Ioan Rațiu nr. 25, Tel: 251.259

Vinde:
- vopsele lavabile pentru interior, albe sau colorate
- vopsele lavabile pentru exterior, colorate, la comandă..
- gleturi pentru interior și exterior, chituri, grunduri.
- emailuri lucioase, mate, semimate pentru uși și geamuri.

SPOR - vopsea lavabilă **245.000 lei / 14 kg**
SPOR - email alb lucios **43.000 lei / 1 kg**

Prețurile valabile în perioada 26.07-7.08.1999 în limita stocurilor

TÂRGUL DE VARĂ
ELVILA `99

în perioada

01.07.1999 - 30.09.1999

MARI REDUCERI DE PREȚ
la produse de mobilier

TOMBOLA ELVILA

cu premii și mențiuni care pot fi văzute la **Magazinul de prezentare ELVILA** din Micălaca, B-dul Iuliu Maniu 108.

Participarea la Tombolă este gratuită pentru cumpărători.

Expoziția Târgului este amenajată în Magazinele de prezentare **ELVILA** din Arad, str. Ursului nr. 21 (Depozit) Punct lucru nr. 2- tel. **057/273686** și Magazin de prezentare **ELVILA** din Arad, B-dul Iuliu Maniu Bl. 108 Micălaca - Tel. **057/262223**.

ÎN ORAȘ, TRANSPORTUL LA DOMICILIU GRATUIT.
(0659320)

EST TRANS CONSTRUCT
Măsura economiei tale

VINDE DIN STOC
ȘI PREIA COMENZI
PENTRU LUNA SEPTEMBRIE

- Țigle import Ungaria cal.I, tip JAMINA
- ◆ Țigle CSARDAS - 8250 lei/buc.
- ◆ Țigle TANGO - 8250 lei/buc.
- ◆ Țigle KERINGŐ - 8500 lei/buc.
- ◆ Țigle CSABAI - 6850 lei/buc.
- ◆ Țigle HOLLAND - 6200 lei/buc.
- ◆ Țigle de SIGHIȘOARA - Model Portughez - 3500 lei/buc.

- CĂRĂMIDĂ EFICIENTĂ tip JAMINA
- ◆ Cărămidă KŐROS 38x25x23,8 - 16.700 lei/buc.
- ◆ Cărămidă KŐROS 30x25x23,8 - 12.800 lei/buc.
- ◆ Cărămidă KŐROS 10x50x23,8 - 12.400 lei/buc.

- CĂRĂMIDĂ DE STICLĂ - 35.000 lei/buc.

Prețurile includ TVA

Arad, Micălaca - Calea Radnei, nr. 262.
(659886)

Societatea Comercială UNISEM S.A.

cu sediul în București, str. Mihai Eminescu, nr. 57, sector 2,

organizează licitații cu oferte în plic sigilat pentru încheierea unor contracte de leasing imobiliar cu clauză irevocabilă de vânzare, conform prevederilor Ordonanței de urgență a Guvernului nr. 88/1997, aprobată prin Legea nr. 44/1998 și modificată prin Legea nr. 99/1999 și normelor metodologice privind privatizarea societăților comerciale și vânzarea de active, aprobate prin Hotărârea Guvernului nr. 450/1999, pentru activul:

Denumirea activului	Adresa activului	Prețul de pornire	Preț dosar prezentare	Taxa de participare	Data licitației Ședința I	Data licitației Ședința a II-a
Spații depozitare și administrare Arad	Str. Poetului, nr. 93-95 Arad, jud. Arad	4.500.000.000	2.500.000	2.500.000	30.08.1999	6.09.1999

- Obiectul de activitate: spații depozitare
- La prețul de adjudecare se adaugă T.V.A. suportată de către cumpărător
- Licitația va avea loc la data menționată în tabel la ora 11,00
- În caz de neadjudecare la prima ședință se va organiza cea de-a doua ședință la data menționată în tabel la ora 11,00
- Dosarul de prezentare a activului poate fi procurat, contra cost, zilnic, la sediul societății comerciale, între orele 9,00-16,00 până în ziua premergătoare licitației
- Alte relații privind activul ce urmează a fi vândut se pot obține la telefon 01-2106487-București
- Pentru participarea la licitație, ofertanții vor depune la sediul societății, până în ziua licitației, ora 9,00, documentele prevăzute de legislația în vigoare, precum și dovada achitării contravalorii dosarului de prezentare
- Participanții la licitație vor depune la casieria societății sau în contul nr. 408656 deschis la Banca Agricolă SMB taxa de participare și vor face dovada consemnării la dispoziția societății comerciale vânzătoare a garanției de 2% din prețul de pornire a licitației
- Valoarea terenului aferent activului este inclusă în prețul de pornire a licitației. (659497)

SC „MAREMIMPEX PROD SERVCOM" SRL

Arad, Str.Pădurii nr. 125

ANGAJEAZĂ DE URGENȚĂ:

■ 2 (doi) ELECTRICIENI

categoria a VI-a (eventual a V-a) în specialitatea automatizări, cu vechime în activitate și profesie între 5 și 10 ani.

Relații suplimentare la telefon:

094-787552, 092-226400, 057-280888.

(5224146)

BIROTICĂ

Leximis® Splaiul Gen. Gh. Magheru Bl. 329B (Micalaca) Tel./Fax: 057/270111; 270100, Arad

Distribuitor autorizat de **CALITATE**

- SEIFURI
- APARATE DE NUMĂRAT BANI
- DETECTOARE DE BANCNOTE FALSE

SIGURANȚĂ

LICITAȚIE

SPITALUL CLINIC MUNICIPAL ARAD

vă invită la LICITAȚIA PUBLICĂ DESCHISĂ,

fără preselecție, pentru materiale consumabile și medicamente pentru dializă, ce va avea loc în data de 16.08.1999, orele 11,00, la sediul unității.

INFORMAȚII SUPLIMENTARE și documentele licitației se pot obține la sediul SCMA Arad, Piața Mihai Viteazul nr. 7-8, tel. 057/253196, fax 057/254000.

OFERTELE se vor depune la sediul SCMA, până în ziua de 16.08.1999, ora 10,00. (659492)

Produse lactate

de cea mai bună calitate - la cel mai bun preț

X *proaspete*

X *naturale*

X *ieftine*

BELCAR

Ai nevoie de el zilnic!

iaurt extra....	1.520 lei
cremă Belcar....	2.250 lei
smântână 25%....	3.900 lei
cremă unt....	3.800 lei
lapte bătut.....	2.950 lei
lapte consum.....	2.950 lei
telemea de vacă.....	13.500 lei

en gros prin depozitul din Timișoara, str. Ialomița nr. 2, tel. 056/214951

Comenzi la tel. 057/270.125 (659362)

Magazinul de vopsele TOTAL BAU

TotalBau

VINDE LA CELE MAI MICI PREȚURI

VOPSELE, UNELTE ȘI ACCESORII DE VOPSIT DIN IMPORT

- vopsele lavabile pentru fațade și interior
- 800 nuanțe (HERA, SUPRA-LUX, LIMIT, MODAKRIL)
- Vopsele pentru lemn și metal - 1000 nuanțe

VAPOREX (soluție pentru pereți cu igrasie)

OFERTA LUNII : DISZPERSZIT TITAN 16 litri - 25 kg - 300.000 lei.

Arad, str. Lucian Blaga nr. 19 (fost Miron Constantinescu)

TELEFON 210676; PROGRAM ZILNIC 8,30-16,30. SÂMBĂTA 9,00-12,00 (658988)

S.C. FORAJ SONDE ZĂDĂRENI S.A.

Drilling for oil, gas, water, worker & services company

Nr. înreg. Reg. Com. J/02/124/1993 Zădăreni, com. Felnac
Cod fiscal R 1727229 Tel. 00.40.057/223550
B.R.D. Arad, 251100903040206 Fax: 00.40.057/221684

S.C. FORAJ SONDE ZĂDĂRENI S.A.

CONVOCARE

Consiliul de Administrație al S.C. FORAJ SONDE ZĂDĂRENI S.A. CONVOACĂ, în conformitate cu prevederile legii 31/1990 republicată O.U.G. nr. 49/1999, și H.G. nr. 364/1999 ADUNAREA GENERALĂ EXTRAORDINARĂ A ACȚIONARILOR pentru data de 16.08.1999, ora 11, la sediul societății: sat ZĂDĂRENI, com. FELNAC, jud. ARAD, telefon 057/223500, 057/223550.

ORDINEA DE ZI:

1. Aprobarea cererii de ofertă cu privire la alegerea administratorului.
2. Aprobarea criteriilor de selecție a administratorului și ponderea acestora.
3. Aprobarea grilei de evaluare a ofertelor.
4. Stabilirea datei și a locului de desfășurare a concursului de selecție a administratorului.
5. Desemnarea reprezentanților ce vor negocia și semna Contractul de administrare.
6. Diverse.

Participă acționarii înregistrați în registrul acționarilor până la data de 06.07.1999, pe baza certificatului de acționar și a buletinului de identitate. Acționarii care nu pot participa pot fi reprezentați prin procură specială care se poate ridica de la sediul societății. Informații cu privire la Ordinea de zi cât și documentele legate de acestea se pot obține la sediul societății, în perioada 9-13.08.1999.

CONSILIUL DE ADMINISTRAȚIE
AL S.C. FORAJ SONDE ZĂDĂRENI S.A.

NOU! NOU! NOU! NOU! NOU!

S.C. OPRA TRADE S.R.L.

- Vindem computere noi,cu GARANTIE
- Accesorii si componente
- Asigurăm service
- Imprimări CD-uri(arhivare)
- Conectări
- Vanzări telefoane,accesorii

CONNEX GSM (659298)

Str. Stefan Cicio Pop Nr.17 Tel. 057/280611

Asociația Familială „COSMA" din Socodor

Vă invită să petreceți timpul liber într-un mod plăcut și relaxant, pescuind la

PESCĂRIA „DALLAS" din Socodor.

Pescuitul se face contra sumei de 10.000 lei/oră, iar

PEȘTELE PRINS NU SE PLĂTEȘTE.

Informații la SC COS TRANS OIL" SRL (5224150)

MATRIMONIALE

AGENȚIE MATRIMONIALĂ caută tinere și doamne, vârsta 18-50 ani, pentru căsătorie cu domni din AUSTRIA, ITALIA, SLOVENIA. Telefon 092.807.917. (19751)

VÂNZĂRI APARTAMENTE O CAMERĂ

Vând urgent garsonieră și apartament 1 cameră, Vlaicu, Micălaca; prețuri avantajoase. Telefon 235784; 094.592.290. (20292)

Vând garsonieră una persoană, str. Roșiorilor, nr. 7, ap. 16, 3.700 DM negociabil. Telefon 277258, zilnic. (19784)

Vând garsonieră confort I, complet faianțată, gresiată, mobilată, etaj I, Micălaca, bloc 236, preț negociabil. Telefon 246020. (19973)

Vând apartament 1 cameră, Alfa, bloc 73, preț negociabil. Telefon 277155. (20227)

Vând garsonieră confort II, etaj II, Fortuna. Telefon 057 - 211135; 092.372.699. (20035)

Vând garsonieră confort I, toate utilitățile, zonă ultracentrală. Telefon 252906. (20293)

Vând garsonieră confort I, Miorița, bloc 230, etaj II. Telefon 220132. (20069)

Vând garsonieră Micălaca, bloc 612; preț 6.600 DM negociabil. Telefon 270105. (20215)

Vând garsonieră confort I, parter, str. Simfoniei, bloc 243, lângă Piața Solară, cu 8.500 DM negociabil. Informații zilnic, la bloc 29, sc. B, ap. 17, Confecții. (20321)

Vând urgent garsonieră confort I, Miorița; 8.500 DM negociabil. Informații telefon 268030. (20299)

Vând garsonieră confort I, str. Poetului, cu îmbunătățiri, faianță, gresie, parchet, lambriuri, balcon închis. Telefon 246351, orele 17-20. (20346)

Vând apartament 1 cameră, central, cu extindere autorizată în mansardă, geam termopan, ușă metalică, parchet. Telefon 211991; 233820 sau 092.329.007. (20352)

VÂNZĂRI APARTAMENTE DOUĂ CAMERE

Vând apartament 2 camere, Micălaca, Vlaicu, Alfa; îmbunătățit; preț 10.000 - 14.500 DM. Telefon 235784; 094.592.290. (20292)

Vând apartament 2 camere aranjat, mobilat, la cheie, stil occidental, preț 47.000 DM, negociabil, str. Miron Costin, bl. 1. Telefon 094.122.434. (19384)

Vând apartament 2 camere, decomandat, cartier Alfa. Telefon 258117; 094.182.192. (19776)

Vând apartament 2 camere, decomandate, balcon închis, beci, str. T. Vladimirescu bl. 44. Telefon 092.351.963. (19834)

Vând apartament 2 camere, bl. 604, Micălaca. Informații telefon 259589. (20152)

Vând apartament ultracentral, ideal birouri, 2 camere, parter, 80 mp, B-dul Milea nr. 19, lângă Tribunal. Telefon 253861, orele 8-17. (20137)

Vând urgent apartament ultracentral 2 camere. Telefon 250994, 211792. (20168)

Ocazie! Vând apartament 2 camere, Vlaicu, etaj I, 9.000 DM, cu îmbunătățiri. Telefon 270856. (20077)

Vând apartament 2 camere, decomandat, Pasaj, bloc 24, etaj VII, 27.000 DM + garsonieră, str. Patria. Telefon 094.523.701. (19833)

Ocazie! Vând apartament 2 camere, Micălaca, etaj I, 14.000 DM. Telefon 270856. (20077)

Vând apartament 2 camere, decomandat, Calea Romanilor; preț 17.000 DM. Telefon 253326. (18081)

Vând apartament 2 camere, str. Vasile Milea. Telefon 094.150.172. (20311)

Vând apartament 2 camere, decomandate, îmbunătățit; zona Aradul Nou; preț negociabil. Telefon 288765. (20271)

Vând apartament 2 camere, zona Vlaicu, bloc Z28, sc. C, etaj II, ap. 5; preț 20.000 DM. Telefon 211476. (20344)

Vând apartament 2 camere, zona Micălaca. Telefon 250209. (20358)

VÂNZĂRI APARTAMENTE TREI CAMERE

Vând urgent apartament 3 camere, Vlaicu, etaj bun; preț avantajos. Telefon 235784; 094.592.290. (20292)

Vând urgent apartament 3 camere, Micălaca, spațios, preț bun. Telefon 235784; 094.592.290. (20292)

Vând apartament 3 camere, Vlaicu, B21, etaj II, amenajat modern. Telefon 271878. (19783)

Vând apartament 3 camere, etaj IV, Alfa. Telefon 257946; 235524. (19789)

Vând apartament 3 camere, zona Polivalentă (central) + garaj, preț 35.000 DM. Telefon 254638, 222476. (19850)

Vând, schimb apartament 3 camere, zona Tic-Tac. Telefon 275760, după ora 17. (19962)

Vând apartament 3 camere, Micălaca, bloc 316, sc. A, ap. 10, etaj 4. Telefon 092.626.869. (19978)

Vând convenabil, apartament 3 camere, et. I, Micălaca. Telefon 262575.

Vând apartament 3 camere, îmbunătățit, str. 6 Vânători. Telefon 264977. (20132)

Vând apartament 3 camere, balcon închis, scurgere separată, parter, Vlaicu, mobilat (nemobilat); 15.500 DM negociabil. Telefon 274999. (20255)

Vând apartament 3 camere, etaj II, Alfa, bloc 8, sc. A, ap. 6. Telefon 094.141.911. (20263)

Vând apartament 3 camere, decomandat, parchet, faianță, rolete, telefon, satelit; Vlaicu, bloc B1-3, etaj 9/10; ocupabil; 22.000 DM negociabil. Telefon 289456; 092.239.242. (20131)

Vând apartament 3 camere, gaz, garaj, anexe, preț negociabil. Chișineu-Criș. Telefon 521186. (3631958)

Vând apartament 3 camere, Aradul Nou, bloc 6, etaj 3/4, sc. C, ap. 7. (20550)

Vând apartament 3 camere, decomandat, 2 băi, Piața Spitalului. Telefon 250209. (20358)

VÂNZĂRI APARTAMENTE PATRU-CINCI CAMERE

Vând apartament 4 camere, decomandate, etaj 1/4, Micălaca; preț convenabil. Telefon 266958. (19935)

Vând apartament 4 camere, decomandat, confort I, cu garaj. Telefon 253326. (18081)

Vând, schimb apartament 4 camere, Micălaca, etaj III. Telefon 264060. (20238)

Vând apartament 4 camere, suprafață mare, ultracentral, îmbunătățit. Telefon 250209. (19704)

Vând apartament 4 camere, etaj I, bloc asociație, Malul Mureșului. Relații telefon 284832, orele 11-17. (20280)

Vând apartament 4 camere, zonă ultracentrală și Micălaca. Telefon 255133. (20358)

VÂNZĂRI CASE

Vând cabană de vacanță la Ghioroc, 2 camere, antreu, 1000 mp, pomi fructiferi, vie; 6.000 DM. Telefon 235784; 094.592.290. (20292)

Vând CASĂ cu SPAȚII COMERCIALE. Informații suplimentare, telefon 211414. (19809)

Vând vilă ridicată în roșu, 5 camere, garaj, 200 mp construiți, teren 450 mp, Sucetate, str. Diogene, nr. 1A. Telefon 258771, 094.534.726. (19753)

Vând VILĂ locuibilă, construcție nouă; toate facilitățile. Telefon 285485; 092.607.568. (20296)

Vând casă cu grădină în Cuvin, 2400 mp, anexe, ocupabilă imediat, preț negociabil. Telefon 057/265390; 092.251.535. (19885)

Vând casă cu grădină în sat Sînleani nr. 141. (20149)

Vând (schimb) casă cu apartament 3-4 camere, Șofronea. Telefon 416209. (20141)

Vând casă centru, 3 camere, bucătărie, baie, 59.000 DM negociabil. Telefon 094.837.193, 259246. (20008)

Vând casă cu grădină mare, localitatea Zimand Cuz, nr. 114. (20183)

Vând casă Curtici, 4 camere, baie, bucătărie, locuibilă imediat. Informații str. Dunării, nr. 42, zilnic între orele 12-22. (20228)

Vând casă 3 camere, anaxe, grădină, în comuna Șimand, nr. 909. Telefon 264564, Arad. (20256)

Vând casă în Vinga, nr. 1078. Telefon 221703 sau 264183. (20245)

Vând convenabil casă cu 2 apartamente. Telefon 274118. (20285)

(Continuare în pagina 15)

☛ (Urmare din pagina 14)

Vând casă 4 camere, bucătărie, baie, gaz, apă, comuna Vladimirescu. Telefon 255981; 092.284.409. (19073)

Vând casă mare, grădină, în sat Cicir nr. 180. (20131)

Vând casă cu grădină, vie, gaz, în Zădăreni; 20.000 DM negociabil. Informații Zădăreni, nr. 193. (20217)

Vând în rate, convenabil, casă în Sânmartin (schimb cu apartament 1-2 camere fără diferență), 9.500 DM. Telefon 243167. (20326)

Vând casă și apartament, preț rezonabil. Telefon 561771. (20328)

Vând casă cu grădină, în Curtici. Telefon 465248. (3037995)

Vând casă 3 camere, în Aradul Nou, IDEAL PRIVATIZARE, zonă foarte bună, lângă RUSCO. Telefon 286962. (20314)

Vând casă 4 camere, tot confortul, zona Gai. Telefon 274106. (20256)

Vând casă confortabilă 4 camere, baie, garaj, anexe, grădină, total 1200 mp, Păuliș, nr. 20. Telefon 094.660.099; 092.830.500. (20226)

VÂNZĂRI SPAȚII COMERCIALE

Vând urgent COMPLEX ZOOTEHNIC, la cel mai bun preț oferit, lângă Lipova, 7 grajduri + 4,7 ha cu extras C.F. Telefon 092.344.798. (19779)

Vând hală producție, cu apă curentă, curent trifazic, posibilități gaz, intrare mașină. Telefon 270872. (19689)

VÂNZĂRI TERENURI

Vând teren pentru construcție, Grădiște, toate utilitățile. Telefon 253575, 262400. (19846)

Vând loc de casă, Chișineu Criș. Telefon 092.571.342. (3631974)

Vând teren pentru benzinărie, Nădlac, DN 7. Telefon 094.577.830. (19582)

VÂNZĂRI AUTO

Vând AUDI 80, an 1980, CIV, numere noi, cu motor rezervă; PEUGEOT 406 TD, an 1996, CIV, înscris persoană fizică. Telefon 276712; 222046. (20338)

Vând remorcă 2 tone, 2 axe, 13 mc, fabricație 1996. Telefon 223004 216570. (19042)

Vând convenabil Dacia 0 km, orice model, livrare imediată. Telefon 094.391.896; 421145. (20003)

Vând Dacii noi, 0 km. Telefon 094.157.830; 246423. (18501)

Vând Renault 21 Nevada, înscris recent persoană fizică, nerulat în țară, benzină, injecție, an fabricație 1991. Telefon 094.698.849. (19752)

Vând ARO 10, model deosebit, Cabrio, CIV, 1991. Telefon 245958. (19772)

Vând camion SR cu motor de tractor, înmatriculat, Șepreuș, telefon 172. (19583)

Vând Ford Tranzit stare foarte bună. Telefon 217006. (19961)

Vând urgent Dacia 1304 papuc, stare excepțională, an 1991. Telefon 236357; 253527. (20244)

Vând CAMION SCANIA cu remorcă, capacitate de încărcare 29 tone. Telefon 094.607.512. (20264)

Vând Dacii noi, la cel mai mic preț. Telefon 276974, 255229. (20126)

Vând Dacia 1310, an 1989, CIV, VT, 3.500 DM, negocibail, localitatea Șepreuș nr. 906, telefon 178. (3631970)

Vând Dacia 1990, 2.500 DM și Dacia 1997, 4.200 DM, negociabile. Telefon 238425. (19870)

Vând Seat Malaga pentru piese de schimb. Telefon 094.782.552. (5225458)

Vând tractor U 445 și cabină 445, Pâncota. Telefon 466413. (20332)

Vând Dacia 1310, din 1985, CIV, numere noi, stare bună, 1.900 DM negociabil. Telefon 232372. (20335)

Vând camion 5 tone, motor tractor sau închiriez. Telefon 235202. (20319)

Vând Dacia 1300, îmbunătățită, an 1981, CIV, 1.700 DM. Telefon 092.823.710. (20309)

Vând avantajos Seat Ibiza 1985, 1,2 benzină, 650 DM. Telefon 092.823.710. (20309)

Vând remorcă RM7 cu roata a cincea și motor L 445. Telefon 265387; Arad. (20295)

Vând Opel Kadet din 1982, înmatriculat, motor 1285 cmc, consum 6,5 100/km; 1.700 DM. Telefon 284731. (20342)

VÂNZĂRI ELECTRO

Vând diverse tipuri TV COLOR, preț 600.000 lei, garanție 6 luni. Telefon 244904, orele 9-17. (19849)

Vând mașină de spălat automată, convenabil. Telefon 211491. (19834)

Vând TV color, stereo, bandă largă, culoare neagră, ieftin. Telefon 211491. (19834)

Vindem o gamă mare de televizoare color, prețuri convenabile. Telefon 211213, 094.161.486. (20071)

Vând cuptoare cu microunde rotative între 800.000-1.000.000 lei, televizoare color cu telecomandă 150 DM, video cu telecomandă 100 DM-150 DM, fripteoză 400.000 lei, casetofoane de mașini 400.000-500.000 lei, 2 boxe de 120 wați, monitor color Philips pentru computer, computer Sheider 286 cu monitor color 900.000 lei, articole din piele pentru dame. Telefon 286572 sau 094.248.245. (20178)

Vând mașină spălat automată BOSCH, Privileg; TV color; combină frigorifică; frigider; congelator cu sertare; ladă frigorifică; aparatură audio; toate cu garanție. Telefon 274118; 289667, (20285)

Vând casă de marcat, fiscală. Telefon 092.344.798. (19779)

Vând TV color en-gros, en-detail, cele mai mici prețuri; negociabile; garanție. Telefon 289456; 092.239.242. (20291)

Vând ieftin INSTALAȚII de SATELIT și BOXE 50 W. Telefon: Arad 237471; Ineu 511485. (17719)

Vând ORGĂ YAMAHA DX 27 cu TOBOȘAR ELECTRONIC ROLAND, 1.200 DM negociabil; str. G. Coșbuc; nr. 30, ap. 3. Telefon 235790. (20250)

Vând Pentium MMXAMD K6/266, 3D Virge GX2 VGA Card+4MB 32 MB, SD RAM CDROM Panasonic 32X 1,44 FDD 3,2 GB Ex HDD, în garanție. Telefon 468920. (5213531)

Vând mașină de spălat automată și TV color Uher, nou, cu garanție. Telefon 284604. (20345)

VÂNZĂRI DIVERSE

Vând TERMOTEKĂ VAILLAND, gaz; CALORIFERE FONTĂ, import. Telefon 276712. (20338)

Vând: BOLȚARI TERMOIZOLATORI, 4 modele; PAVELE, BORDURI, etc. Telefon 245689. (17720)

Vând PLASĂ GARD zincată, orice dimensiuni, PLASĂ RABITZ și CUIE CONSTRUCȚII, str. Vrabiei nr. 4. Telefon 289997, 275701, 094.558.552. (10939)

Vând cazan țuică nou, 170 litri. Telefon 094.698.849. (19752)

Vindem INSTALAȚII AER CONDIȚIONAT diverse și CAZANE de ÎNCĂLZIRE CENTRALĂ; noi; garanție. Telefon 092/696.291; 092.616.414. (19884)

Vând mobilier modern pentru un birou. Telefon 092.344.798. (19779)

Vând ouă de prepeliță, cu instrucțiuni. Telefon 289966; 248064. (20218)

Vând cuptor, malaxor, mașină rulat cornuri, divizor aluat, vitrină frig. Telefon 092.571.342. (3631974)

Vând vană mare fontă, chiuvetă, WC, bideo, teracotă, boiler electric. Telefon 281228. (20237)

Vând ieftin, ADEZIVI „BATOFIX" și CHIT de ROST „FUGEN". Telefon 094.607.512. (20264)

Vând 5 tone miere de albine. Chișineu Criș, telefon 520121. (3631964)

Vând EUROBOLȚARI TERMOIZOLANȚI cu garanție 300x250x200, 3.600 lei/bucata; 1 mc - 240.000 lei. Telefon 281491; 092.381.750. (20108)

Vând masă biliard nr 7, 850 D. Telefon 057 - 233342. (20287)

Vând vinete negre. Localitatea Șicula, nr. 314, telefon 157. (20298)

Vând STOFE de calitate; la prețuri între 40-60.000 lei/m. Telefon 281079. (20327)

Vând mese de biliard; cumpăr dozator sucuri. Telefon 094.507.226. (20252)

Vând o vacă fătată, bună de lapte. Relații telefon 220393. (20216)

Vând mașină de spălat automată; termotekă gaz; instant pentru baie, calorifere cu un an garanție. Telefon 274876, orele 11-20. (20192)

Vând cazan fiert țuică, complet, 220 litrim 950 DM și Xerox A4, 350 DM. Telefon 241988. (20048)

Vând repatriere. Telefon 223940. (20347)

CUMPĂRĂRI TERENURI, IMOBILIARE

Cumpăr urgent apartament 3 camere, zonă centrală, spațios, etaj 1-3; ofer preț bun. Telefon 235784; 094.592.290. (20292)

Cumpăr apartament 4-5 camere, în blocurile de asociație sau casă stare bună. Telefon 270872. (18081)

Cumpăr apartament sau casă, vilă. Telefon 561771. (20328)

CUMPĂRĂRI AUTO

Cumpăr microbuz VW TPAN Transporter, 1981, pentru talon. Telefon 094.782.552. (5225458)

CUMPĂRĂRI ELECTRO

Cumpăr urgent mașină „Expresso" mare, de cafea. Telefon 092.823.710. (20309)

CUMPĂRĂRI DIVERSE

Cumpăr berbeci adulți, preț negociabil; plata pe loc. Telefon 094.552.162. (20010)

Cumpăr jumătate repatriere pentru înscris mașină sau asociat. Telefon 287138. (20161)

Cumpărăm: cereale (ORZ, GRÂU furajer, ORZOAICĂ), plata la ridicare. Telefon 094789037; 065/471303. (0659493)

CERERI ȘI OFERTE DE SERVICII

ANGAJEZ VÂNZĂTOARE, str. Andrei Șaguna, nr. 52. Telefon 092.811.167. (20281)

CALIFICĂM CONSILIERI FINANCIARI pentru Brokeri asigurări, în Arad. Telefon 094.693.517. (20200)

SOCOM PIELARUL Arad, angajează CONFECȚIONERE fețe încălțăminte calificate (mașiniste, la masă, la mașină de subțiat marginea pielii). Informații telefon 236116 sau sediul societății str. Ghiba Birta nr. 16. (19918)

ANGAJĂM TÂMPLAR pensionar. Telefon 233340, între orele 10-15. (20330)

SC „COMERA" angajează 2 PAZNICI. Informații telefon 243130. (20318)

FIRMĂ ITALIANĂ angajăm INGINER MECANIC (confecții metalice). Cunoașterea limbii italiene constituie avantaj. Telefon 256287; 250036. (20267)

Firma „IOHANNA" angajează VOPSITORI, TÂMPLARI cu experiență în prelucrarea paiului melaminat; oferte serioase. Telefon 272522; 092.301805. (20284)

ANGAJĂM TINERI/TINERE, salarizare deosebită. Sunați la telefon 210799. (20304)

ANGAJEZ FETE pentru Bar. Telefon 281343; 092.301.798. (20357)

ANGAJĂM KETISTE. Telefon 285558. (20360)

PRESTĂRI SERVICII

S.C. METAROLL-JALUSIEN S.R.L. - montează roiete din plastic și jaluzele din aluminiu import Ungaria la prețuri accesibile. Se onorează comenzi din tot județul Arad. Telefon 469670.

„PARCHET LUX" execută: PARCHETĂRI, RAȘCHETĂRI; avem materiale. Telefon 094.555.338; 211926. (19929)

DIVERSE

Centrul de Sănătate Sântana, în data de 6 august 1999, ora 10, scoate la concurs post de CONDUCĂTOR AUTO pentru Autospecială. Informații telefon 462121. (5225457)

Agricola „ROM - ITA" INEU, comercializează toate tipurile de CURELE pentru COMBINE ROMÂNEȘTI. Telefon 511047. (20297)

SC „NORMANDIA" SRL cu sediul în Arad, str. Bihorului, nr.2/4 solicit autorizație de mediu pentru sediul și activitatea de comerț. Eventualele contestații se pot depune la Agenția de Protecția Mediului Arad, Bd. Dragalina, nr. 16. (20333)

SA „AGROVITIS" MÎSCA, vinde în data de 4 august 1999, ora 10, la licitație publică: Saviem 7 tone basculant; tractoare U 650, 2 bucăți; celulă siloz + bazin fermentare. Informații telefon 094.630.628. (3629827)

TURISM

ATLASSIB

Efectuează zilnic transport de persoane în GERMANIA, AUSTRIA și FRANȚA, la prețuri accesibile cu autocare moderne.

NOU!!! ITALIA cu tranzit AUSTRIA, SUEDIA cu tranzit POLONIA și UNGARIA la BUDAPESTA.

IMPORTANT! Prin „ATLASSIB" puteți călători în toată EUROPA: BELGIA, OLANDA, DANEMARCA, FINLANDA, NORVEGIA, ANGLIA, SPANIA, PORTUGALIA.

Pentru grupuri organizate, închiriem autocare și microbuze moderne.

„ATLASSIB" efectuează servicii de mesagerie, asigurări medicale și cărți verzi.

Agențiile din centru: telefon 251871 și 252727 și AUTOGARĂ, telefon 270562.

VĂ AȘTEPTĂM, zilnic. (c. 17)

NOU!!! REDUCERI DE PREȚURI

„Pletl"

vă oferă:
zilnic spre Germania
PASSAU - REGENSBURG - NÜRNBERG - HEILBRONN - STUTTGART - KARLSRUHE - HEIDELBERG - WÜRZBURG - FRANKFURT - MAINZ - GIESSEN.

SERVICII: călătorie în autocare noi, moderne; 2 bagaje gratuite; însoțitoare de bord; o masă caldă în Ungaria.

Informații și înscrieri la AGENȚIILE PLETL: ARAD, telefon 057-252291; LIPOVA, telefon 057-561377, telefon 057-563011; TIMIȘOARA, telefon 056-200119; LUGOJ, telefon 056-359651; REȘIȚA, telefon 055-224904. (c.)

SCHIMBURI

Schimb casă 2 camere, bucătărie, baie, gaz, grădină, cu apartament la parter, 2 camere, zona: Romanilor, 300, sau Rândunicii - Aradul Nou. Telefon 287324. (19668)

ÎNCHIRIERI

Doresc să închiriez garsonieră sau apartament 2 camere (ne)mobilat. Telefon 235784; 094.592.290. (20292)

Ofer spre închiriere locuință (ne)mobilată. Telefon 235784; 094.592.290. (20292)

Dau în chirie apartament cu 1 cameră (bloc) mobilat. Telefon 274024. (20258)

Dau în chirie apartament 2 camere, mobilat agreabil, pe termen lung, zona UTA, plata anticipat 6 luni. Telefon 270112. (20294)

Închiriez apartament 2 camere, ultracentral, 200 DM. Telefon 250209; 255133. (19757)

Închiriez garsonieră mobilată, în Grădiște, gaz, telefon, 100 DM/lună; anticipat 1 an. Telefon 094.782.552. (5225458)

Ofer spre închiriere apartament 2 camere, ultracentral. Telefon 270105. (20215)

Închiriez apartament în casă, urgent. Relații telefon 289349, termen lung. (20164)

Închiriez apartament ultracentral, pentru birou notarial, avocați sau contabilitate. Telefon 094.782.552. (5225458)

Ofer spre închiriere garsonieră cărămidă, Piața Spitalului; piata anticipat 3-6 luni. Telefon 251183. (20337)

Ofer spre închiriere garsonieră în Piața Gării. Telefon 236238. (20343)

Oferim spre închiriere autocamioane de 7, 10, 18, 20 tone, acoperite și descoperite, autocisterne de 20 tone. Telefon 255142, 094.618.955. (20351)

PIERDERI

Pierdut carnet șomer eliberat de DMPS Aradm nr. 31502, pe numele Șuma Catița. Îl declar nul. (20306)

† DECESE †

Cu adâncă durere în suflet anunțăm încetarea din viață, luându-ne rămas bun de la cel care ne-a fost soț, tată, tată socru și bunic iubitor

IVANOVICI FLOREA.

Înmormântarea a avut loc ieri, 1 august 1999, la Cimitirul Eternitatea. Dumnezeu să-l ierte și să-l odihnească în pace! Soția, fiul Mihai, fiica Viorica, nora Nuți, nepotul Adrian cu soția Adina.

Cu adâncă durere în suflet, anunțăm încetarea din viață, după o scurtă și grea suferință, a celei ce a fost soție, mamă, bunică

FEIEȘ FLOARE.

Înmormântarea va avea loc azi, 2 august 1999, ora 14, în localitatea Șicula. Soțul Petru, fii Mircea și Petru cu familiile.

Cu tristețe în suflet, vă anunțăm încetarea din viață, a celei care a fost

JURCA STELUȚA

în vârstă de 54 ani, după o lungă și grea suferință. Înmormântarea azi, 2 august 1999, ora 13, de la Capela Cimitirului Eternitatea. Familia îndoliată.

Cu profundă durere anunțăm stingerea din viață, a celui care a fost soț, tată, socru și bunic

BALTĂ PETRU

în vârstă de 61 ani. Înmormântarea va avea loc azi, 2 august 1999, în localitatea Șagu. Dumnezeu să-l odihnească în pace! Nu te vom uita niciodată: soția și copiii cu familiile.

Cu inimile sfâșiate de durere, anunțăm încetarea din viață, a iubitului nostru soț și tată

AVRAM MOISĂ

la vârsta de 52 ani. Înmormântarea va avea loc azi, 2 august 1999, ora 14, de la domiciliul din Ceala-Arad. Dumnezeu să-l ierte și să-l odihnească în pace! Soția Aurica și copiii Ovidiu și Alin.

† SERVICII FUNERARE †

SC „NOSFERATU" SRL,

str. Ghiba Birta nr. 26, telefon 270437; 094.554.874. Sprijinul de care aveți nevoie în momentele grele

NON - STOP
SERVICII FUNERARE COMPLETE.

SICRIE: diferite esențe și modele occidentale. RESPETE: pânză, mătase (seturi compiete), voal. CRUCI: lemn și metal. ACCESORII: prosoape, batiste, panglică neagră, baticuri, mânere, lumânări, catafalc, sfeșnice, steag de doliu. SERVICII: spălat, îmbălsămat, îmbrăcat, transport intern și internațional; publicarea gratuită a necrologului în presa locală; ASIGURĂM colaci, colivă, coroane, jerbe, fotografii profesionale, fanfară; ORGANIZĂM pomeni; INTERMEDIEM gratuit obținerea actelor necesare înhumării. Oferta brad: sicriu brad, respete, cruce - 750.000 lei. TRANSPORTUL SICRIULUI LA DOMICILIU, este GRATUIT!!!. Experiența noastră, este garanția dumneavoastră! (c)

† CONDOLEANȚE †

Suntem alături de colegul nostru, primar prof. FEIEȘ PETRU, în momentele de grea cumpănă, la pierderea mamei sale. Sincere condoleanțe din partea colectivului Primăriei orașului Ineu. (3631575)

Consiliul Local INEU este alături de primar, prof. FEIEȘ PETRU, în marea durere pricinuită de pierderea mamei, FEIEȘ FLOARE și transmite sincere condoleanțe. (3631576)

Sincere condoleanțe primarului, prof. FEIEȘ PETRU, la durerea pricinuită de moartea mamei sale. Din partea echipei de fotbal, FC INEU. (3631577)

Cu adâncă durere ne despărțim de scumpa noastră bunică, FEIEȘ FLOARE din ȘICULA. Nu te vom uita niciodată! Dumnezeu să te odihnească în pace! Nepotul Cosmin cu Dana. (3631578)

La ceas de cumpănă și grea încercare pricinuite de plecarea MAMEI sale, suntem alături de colegul nostru, SEBASTIAN CURETEAN și transmitem condoleanțe familiei îndurerate. Colegii de la Soc. Asig. Reasig. „ASTRA" Arad. (20348)

Un ultim omagiu pentru draga noastră nașă, STELUȚA JURCA. Nu te vom uita niciodată! Familia Hârduț. (20349)

Un ultim omagiu bunei noastre vecine, CURETEANU DOINA, din partea Asociației de Proprietari, bloc CFR T. Vladimirescu, nr. 37. Te vom păstra în amintirea noastră! Sincere condoleanțe familiei îndoliate. (20355)

† COMEMORĂRI †

Azi, 2 august, se împlinește 1 an de la plecarea dintre noi, la numai 60 ani, a celui care a fost și va rămâne pentru noi, cel mai bun soț, ginere, tată, socru și bunic, BUDEA IUSTIN din CROCNA. Chipul tău blând v-a rămâne mereu în amintirea noastră. „Dacă va fi vreodată/Să ne întâlnim în veșnicie/Aș vrea să ne aducem aminte/Că mi-ai fost soț și eu soție/Sufletele noastre iarăși/Să-și facă sacru jurământ/Să ne iubim și-acolo-n ceruri/Precum a fost și pe pământ/Trăind doar cu speranța revederii/Privesc adesea cerul sfânt/În cer ești tu, iubit ISTINE/Pe care eu n-am să te uit.". A ta soție în veci nemângâiată, Iosana. (20190)

S-au împlinit 6 luni de când a plecat în veșnicie, cea mai bună mătușă, LIDIA ANCATEU. Cu durere în suflet, te plâng nepoții din Sâmbăteni: Cristian, Mărioara și Nicu. (20331)

Azi, 2 august, se împlinesc 4 ani de la dispariția dintre noi, a celei care a fost soție, mamă, bunică, DĂMĂCUȘ ELENA. Amintirea ei va rămâne vie în sufletele noastre. Dumnezeu s-o odihnească în pace! Soțul, copiii, nepoții. (20260)

Se împlinesc 6 luni de când moartea nemiloasă a răpit-o din mijlocul nostru, pe cea care a fost soră și fiică, POPA ȘTEFANIA. Nu te vom uita niciodată! Sora și mama. (20329)

Cu durere în suflet comemorăm 6 luni de tristețe de la trecerea în neființă a celei care a fost mătușă, POPA ȘTEFANIA. Nepoții te vor plânge mereu: Cristina, Cristi, Renato și Dennis. (20329)

Cu durere în suflet și tristețe, comemorăm 6 luni de la plecarea din viață, a celui care a fost soț, tată și bunic, VIDICAN CORNEL. Familia VIDICAN. (20339)

S.C. „ANNO" S.R.L.

Vinde: **ŢIGLE JAMINA** - import Ungaria - modele vechi

HOLLAND și **CSABAI** - modele noi

TANGO • CSARDAS • KERINGŐ glazurate și neglazurate precum și alte materiale aferente, la prețuri fără concurență.

Informații la tel./fax: 057-285333, Arad, str. Andrei Șaguna nr. 122

Noi vă oferim, dvs. alegeți!

Alegeți calitatea!

(5224145)

NOI LUPTĂM ÎMPOTRIVA CANICULEI

S.C. SILDOR PROD S.R.L.

CASNICE FRIGIDERE COMERCIALE CONGELATOARE
-Reparații
-vânzări
-accesorii
-vânzări second hand

NOU! *Climatizări* -auto -interioare

Prețuri avantajoase,acordăm garanție la reparații
Transportul este asigurat de către firmă

Arad, B-dul Iuliu Maniu, nr.2-10, sc.C, ap.1
Tel: 057-270.622 Mobil:092 570.877; 092 251.535

(659295)

Prețul nostru te face să vorbești!

BOSCH 608

69$*

(Preț vechi 129;****)

Până la 31.07 oferta CONNEX:
- conectare gratuită.
- 3(trei) luni de abonament gratuit.**
- valabil și pentru CONNEX START cu abonament de numai 5 $.

Până la 31.08 oferta QUASAR:
- te conectezi*** și primești pe loc un tricou MYX.

QUASAR dealer autorizat CONNEX

Arad - Piața Avram Iancu, nr.10, tel.057-211.822

* Fără TVA, în limita stocului disponibil și numai cu conectare la CONNEX.
**I, a-II-a, a-III-a lună și numai pentru serviciile vocale.
***Fără telefon Bosch 608.
****Fără TVA.

(659469)

OPEL **ECO MOTORS**

Vedeți diferența?

Poate că nu. Dar s-ar putea să o simțiți mai târziu, dacă nu alegeți cea mai bună soluție pentru Opelul dvs.

ECO MOTORS asigură service Opel specializat, la standarde vestice.
ECO MOTORS oferă piese de schimb originale pentru toate modelele Opel.
ECO MOTORS folosește tehnologia de vopsire STANDOX, în cabină specială de uscare.
Iar profesioniștii de la ECO MOTORS sunt instruiți periodic la centrele General Motors din Europa.

Service Opel specializat și piese originale:
Optimi pentru Opelul dvs.

ARAD
Calea Aurel Vlaicu, Bl.9
Tel. 057/28.93.31,
Fax. 057/28.93.32

Zimand Cuz nr. 1/B
Tel. 057/21.71.74

(659298)

ATSA ARAD **NOU**

Cumpărând de la noi uleiurile,

Agip Shell HELIX Valvoline ARAL Castrol

Schimbul de ulei este Gratuit!

ARAD Str. Ștefan cel Mare nr.2 - 4
Tel: 057 / 287838; 950, Fax: 057/ 287366, Tel. ITP: 278811

S.C. GROMETAL S.A.

P-ța Gării nr.1 Tel. 057/280703

Cumpărând în perioada 1-20 august 1999,produse în valoare de 50.000 lei,veți beneficia de TOMBOLA din 26.08.1999.
Premiul oferit este
1.000.000 lei.
Câștigătorii vor fi anunțati în presa locală "Adevărul"
în data de 30.08.1999.

Vă asteptăm !

(659298)

BANC POST

SUCURSALA ARAD
Bd. Revoluției, nr. 9 bloc 1
Organizează în data de 17 august 1999, concurs pentru postul:

ANALIST PROGRAMATOR

Cerințe:
- studii superioare de specialitate;
- vârsta, între 26 - 35 ani;
- experiență în domeniu, minim 3 ani;
- stagiul militar satisfăcut, cunoașterea limbii engleze precum și disponibilitatea de a lucra în două schimburi.

Cererile însoțite de C.V. se depun la sediul sucursalei până la data de 13 august a.c.

Informații tel: 223448; 223844; 252540.

(659498)

Tipografia noastră vă stă la dispoziție!

EDY OPTIC LTD SRL
Arad, str. I.Rațiu nr.46
Tel/Fax: 057-251761, 289956

- afișe • pliante triptice • broșuri prezentare • documentații, prospecte • cataloage, cărți
- calendare de toate tipurile • invitații, sonete • felicitări, vederi
- foi cu antet • dosare • etichete simple și autoadezive
- cărți de vizită •
- ... și multe altele!

Dacă vă gândiți, noi punem pe hârtie!

Grafică deosebită, policromie, înfoliere... – toate la un preț real!

Ofertă excepțională!

DACIA LA PREȚ DE UZINĂ

Vindem din stoc toate tipurile de autoturisme DACIA la preț de UZINĂ.
Vă oferim: **Dacia Berlină, Breack, Papuc și Nova.**
Cei interesați pot vizita și cumpăra imediat autoturismul dorit din standul

S.C. AUTOSERVICE SRL Arad

Câmpul Liniștii Nr. 1 (vizavi de vama de interior Arad).
Telefoane: 247535; 092-388166
092-826559; 092-701790.

(659243)

CORAURA

ZANUSI DAEWOO INDESIT

B-dul Revoluției (vizavi de BANKPOST)
Micălaca - Piața Soarelui (vizavi de Poștă)
Tel. 259.373; 259.721; Fax: 259.884

- Ventilatoare
- Aparat aer condiționat
- Plasă de gem pentru țânțari
- Pompe sumersibile, de suprafață și kama
- Furtun de udat
- Motocositoare
- Incubatoare electrice
- Folie solar de 4-10 m lățime
- Burete tapițerie, mușama, imitație de piele
- Împletitură de sârmă pentru gard
- Plasă rabitz, cuie construcții, electrozi
- Roabe, betoniere, motoare electrice
- Drujbe
- Acumulatori auto
- Hidrofoare, compresoare, aragaze, frigidere, congelatoare, televizoare
- Combine muzicale
- Gresie, faianță, adeziv pentru lipit și rostuit
- Aracet, vopsele, diluanți și lacuri

NOU!

VIZITAȚI MAGAZINUL NOSTRU DESCHIS ÎN LIPOVA, VIS A VIS DE PIAȚĂ

Produsele: electrice, electrocasnice, uz gospodăresc și agricol se vând și cu

PLATA ÎN RATE, AVANS 0.

TRANSPORT GRATUIT ÎN ORAȘ

ÎN JUDEȚ, TRANSPORT GRATUIT LA CUMPĂRĂTURI MAI MARI DE 5.000.000 LEI.

(5213799)

WHIRLPOOL SIEMENS BOSCH ARCTIC GAIEȘTI

LICITAȚIE

La sediul societății agricole „AURORA" din TÂRNOVA nr. 782, se organizează în fiecare zi de la data apariției anunțului în ziar până la vinderea tuturor bunurilor, prin vânzare directă, astfel:

Denumirea (descrierea bunului)	U.M.	Preț strigare lei/U.M.
1. Tractor U 650, an fabricație 1994	buc.	55.000.000
2. Tractor U 650, an fabricație 1984	buc.	35.000.000
3. Semănătoare păioase SUP 29, an fabricație 1994	buc.	12.000.000
4. Plug arat PP 3x30, an fabricație 1994	buc.	5.500.000
5. Grape stelare, an fabricație 1994	buc.	2.000.000
6. Autobasculantă SRD, CIV, numere noi	buc.	8.000.000
7. Cisternă motorină STANDARD (7.000 litri)	buc.	9.000.000

Prețul de strigare include și TVA-ul. Se mai vând și alte bunuri cu destinație agricolă.

Informații: Târnova, telefon 76.

(5224148)

BANCA ROMÂNĂ PENTRU DEZVOLTARE
GROUPE SOCIÉTÉ GÉNÉRALE
Sucursala Județeană ARAD
Bd. Revoluției nr. 5-7
Telefon 253280

ADEVĂRUL

COTIDIAN INDEPENDENT ARAD

Anul XI, nr. 2760

Marți, 3 august 1999 ● 16 pagini ● 1400 lei ● e-mail: adevarul@net.ro

BRAT Publicație auditată în semestrul I 1998. Tiraj mediu zilnic vândut: 35.948

WEST BANK
ARAD, B-dul Revoluției nr. 88
TELEFON: 284.888
FAX: 285.202
ACORDĂ DOBÂNZI ATRACTIVE LA DEPOZITE PERSOANE FIZICE
1 lună – 60%
2 luni – 61%
3 luni – 62 %

SCENARII VECHI ȘI NOI - ÎNTRE ADEVĂR ȘI FICȚIUNE

Încetarea bombardamentelor NATO asupra Iugoslaviei, a demonstrat întregii omeniri forța agresivă a SUA și NATO, care, urmărind anumite scopuri, doresc să traseze noi frontiere în Europa. Pentru realizarea acestui scop nu țin cont de nici o reglementare internațională, incită la masacre și destabilizează țări și zone întregi din Europa. În planurile lor criminale pentru trasarea cu liniarul a noilor frontiere în Balcani se lovesc de tensiunile existente între Grecia și Turcia cauzate de secesiunea din Cipru. Încă nu știu cum să dezamorseze acest conflict pentru că ambele țări - Grecia și Turcia - sunt membre ale NATO. Cu toate acestea în anumite medii private, dar la care sunt prezenți cei mai influenți oameni ai lumii, s-a planificat în detaliu declanșarea acestui conflict, pentru ca SUA și NATO să-și poată atinge scopurile în această parte a Europei. Cei care compun această „organizație mondială" sunt cunoscuți, mai mult sau mai puțin, ca „Grupul de la Bilderberg". Acest grup, în 1952, în ciuda tratatelor de pace din 1919 de la Versailles și al celui din 1946-47 de la Paris, a refăcut harta lumii, ignorând vechile granițe ale statelor și împărțind teritoriile conform intereselor membrilor săi.

Acest grup de „conspiratori" care reprezintă interesele marilor puteri, ale elitelor sau ale plutocrației financiar-militară mondială, elaborează planuri și scenarii pe care le subvenționează masiv, care au schimbat și continuă să schimbe soarta întregii omeniri. Între acești oameni influenți nu este nici un filoromân, dar se pare că maghiarii, prin Soros, sunt susținuți permanent. Membrii acestui grup se pare că s-au întrunit pentru prima dată în 1954 la hotelul Bilderberg din OOSTERBECK din Olanda, care a și dat numele grupului. Nu întâmplător Olanda a devenit oficina spionajului mondial, penetrat masiv de elemente ale marilor grupuri financiare și politice din SUA. Olanda și serviciile sale secrete închid ochii la asemenea manifestări criminale ce se desfășoară pe teritoriul lor. Olanda fiind susținută și apărată la rândul ei de aceste grupări mafiote.

Informații culese din mai multe surse și redactate de

D. ZĂVOIANU

(Continuare în pagina 5)

UNIVERSITATEA ȘI FUNDAȚIA „VASILE GOLDIȘ" DIN ARAD „DESCHID" PORȚILE S.U.A.

Foto: ONORIU FELEA

În urma unor demersuri la diferite niveluri, dintre care nu poate lipsi contribuția substanțială a pastorului **Constantin Chișăliță,** o delegație de oameni politici și universitari români, între care s-a afirmat în mod special **prof. univ. dr. Aurel Ardelean,** rectorul Universității de Vest „Vasile Goldiș", a efectuat în luna mai, o vizită de stabilire a unor relații politice, științifice și sociale în Statele Unite ale Americii. Membrii delegației au luat atunci contact cu oamenii politici de frunte, guvernatori din diferite state nord-americane și în mod deosebit cu mediile universitare.

Urmare acelor preparative Universitatea și Fundația „Vasile Goldiș" au primit ieri, vizita domnilor **David C. Forward,** președinte la International Children's Aid Foundation; doamnei Nadine Paar, directorul programului Bright Beginnings și domnului **Gary Knutsen,** Ph. D. director of Development, membri ai **I. C. A. F. New Jersey - USA.**

DANA TODOR

(Continuare în pagina 4)

Venit la Arad, ministrul agriculturii ne declară:

„TOATĂ LUMEA A INTRAT ÎN CAMPANIE ELECTORALĂ"

Ieri, la 15,15, ministrul agriculturii Ioan Mureșan a aterizat pe aeroportul arădean. Aflat în drum spre Timișoara, urmând ca doar astăzi să fie oaspetele Aradului, domnia-sa ne-a declarat: „Care este scopul vizitei mele aici? Am venit la prietenii mei din Arad. Sigur că, în primul rând, vom dezbate problemele legate de zootehnie, dar și cele legate de privatizarea societăților comerciale (foste IAS-uri). Există și o componentă politică: întâlnirea cu prietenii din PNȚCD Arad, în vederea pregătirii congresului partidului. Cum comentez ultimele declarații ale premierului Radu Vasile? Domnia-sa este un om politic și trebuie să luăm în calcul toate posibilitățile. Toată lumea a intrat în campanie electorală. Noi trebuie să pregătim congresul partidului și, evident, câștigarea alegerilor."

DORU SINACI
Foto: ȘT. MATYAȘ

Eveniment jurnalistic, la Sebiș

CURSURILE DE VARĂ DE JURNALISM REGIONAL ȘI EUROREGIONAL

Foto: AL. MARIANUȚ

PAG. 4

MOBIL VENEZIA
■ MOBILIER MODERN LA COMANDĂ
■ AMENAJĂRI SPAȚII COMERCIALE
■ MATERIALE IMPORT
■ CALITATE SUPERIOARĂ
STR. VIȘINULUI NR. 74
TEL: 057/224885
092/777361

S.C. FOX S.R.L.
Mari reduceri de prețuri
15.07-15.09
Str. Andrei Șaguna nr. 133
Tel: 281.492, 280.389

UȘI ȘI FERESTRE DIN ALUMINIU ȘI P.V.C.
GEAM TERMOPAN
ALGLASS
STR ROȘIORI 26
TEL/FAX/ 057/289053

LUPAȘ E BOLNAV, IAR PIEDIMONTE CONDUCE CLUBUL UTA

Ieri, la sediul clubului UTA, singurul care putea discuta cu presa era consultantul italian, Luigi Piedimonte. Am aflat, de la un apropiat al președintelui Lupaș, că șeful de la UTA este bolnav încă de vineri, însă a preferat să nu mai vină la club după meciul pierdut cu cei de la Corvinul.

Se pare că Marin Lupaș se află într-o situație delicată din punct de vedere medical și va lipsi din birourile clubului cel puțin o săptămână. Cum „vicele" lenciu este, din câte am aflat, în concediu, cel care conduce destinele clubului UTA este Luigi Piedimonte, acesta transformându-se din consultant, în președinte provizoriu. Suntem curioși cum va ieși meciul de la Satu Mare, de sâmbătă, preparativele pentru acesta fiind făcute în exclusivitate de italieni.

LEO SFÂRA

CALENDAR

Marți, 3 august

◆ Astăzi, Soarele răsare la ora 6 și 4 minute și apune la ora 20 și 39 minute.

◆ Au trecut 215 zile din acest an. Au mai rămas 150 zile până în 2000!

◆ **Praznicul zilei: Biserica ortodoxă**: Cuvioșii Isachie, Dalmat și Faust; Sfânta Salomeia Mironosita; **Biserica romano-catolică**: Lidia; **Biserica greco-catolică**: Cuvioșii Isac, Dalmat (+440) și Faust (+451).

Fără prezentarea adeverinței de școlarizare

ALOCAȚIA SUPLIMENTARĂ POATE FI SUSPENDATĂ

În atenția beneficiarilor de alocație suplimentară pentru familiile cu copii: În conformitate cu prevederile art. 4 din legea 119/1997, familiile care au în întreținere doi sau mai mulți copii, beneficiare de alocație supiimentară, sunt rugate să prezinte de urgență la Oficiul de asistență socială, Arad str. Gheorghe Lazăr, nr. 20 (etajul II, camera 215), pentru copiii care au vârsta cuprinsă între 16 și 18 ani, adeverință școlară pentru anul școlar 1999/2000 din care să rezulte că acei copii sunt elevi la curs școlar de zi.

În cazul în care aceștia nu urmează o formă de învățământ la curs de zi, reprezentantul legal are obligația să prezinte o declarație simplă pe proprie răspundere în acest sens.

Adeverința sau declarația vor fi însoțite de mandatul în baza căruia s-a încasat aiocatia suplimentară.

„Nedepunerea adeverințelor sau declarației atrage după sine suspendarea dreptului de alocație suplimentară sau reducerea cuantumului acesteia, după caz," ne-a mai informat d-na **Mărioara Gozman**, director adjunct asigurări sociale din cadrul D.G.M.P.S. Arad.

N. OPREAN

Se apropie eclipsa!

9 zile...

Mai sunt 9 zile până la evenimentul astronomic al secolului XX, eclipsa totală de Soare. O mare parte a județului Arad se află în zona de vizibilitate maximă a eclipsei. Să nu uităm că în Arad, ineditul fenomen va evolua astfel: ora 12:32:09 - începutul eclipsei parțiale; ora 13:55:35 - începutul eclipsei totale; *ora 13:56:42 - momentul fazei maxime de eclipsă;* ora 13:57:49 - sfârșitul eclipsei totale; ora 15:19:13 - sfârșitul eclipsei parțiale. Este indicat să nu vă uitați direct la Soare în faza eclipsei maxime iar dacă o faceți trebuie neapărat să folosiți ochelarii de eclipsă recomandați, în acest sens.

A venit BARZA!

Arad: Gligor Ioan Cătălin, Andreica Beniamin, Dascălu Ali, Cleuța Lucia Mădălina, Țica Miruna Alina, Leczeg Jozsef, Maxim Florin Roberto, Bălos Emil Adrian, Olah Cristian Marin Emanuel, Cotilici Alexandru, Tăședan Alexandru, Ghiran Alexandru Daniel, Gladiș Petru Emanuel, Deac Iacob, Weber Brigitte, Orzeată Roana Diana.

Ineu: Mercuța Simion Elena Maria, Ungheanu Ana-Maria.

Lipova: Cărăbaș Paul-Ioan, Fărău Iosif.

Sebiș: Bogdan Alexandra.

PREȚUL AURULUI

BANCA NAȚIONALĂ. Pentru gramul de aur de 24K: prețul cu ridicata - 132.380 lei, iar prețul de achiziție - 119.142 lei. Prețuri valabile ieri.

PIAȚA NEAGRĂ - Aur 14 K cumpărare: 75.000 lei/g, vânzare: 95.000 lei/g

Aur 18 K cumpărare: 100.000 lei/g, vânzare: 130.000 lei/g.

MULȚUMIRI

Asociația SOS Copiii din Sântana mulțumește Partidului Socialist pentru donația de 1.000.000 lei destinată pentru tabăra la Constanța a copiilor din casele de copii din Sântana și Zăbrani.

Conducerea Asociației SOS Copiii

VREMEA

Vremea va fi în general frumoasă. Cerul va fi variabil, mai mult senin dimineața. Izolat, spre seară, se vor semnala averse de ploaie și descărcări electrice, mai ales la deal și munte. Vântul va sufla slab la moderat. Dimineața, pe alocuri se va semnala ceață.

Temperaturi maxime: 26 la 29°C. Temperaturi minime: 15 la 18° C.

Meteorolog, Carmen Șarga

CINEMATOGRAFE

Dacia: Legionarul (SUA) 11,45; 14; 16; 18; 20; 21,30

Muresul: Tentația seducției (SUA) 10; 12; 14; 16; 18; 20

Arta: Titanic (SUA) 15; 18,30

Sala mică: Lanțul crimei (SUA) 15,30; 17,30

Grădina de vara: Omul cu masca de fier (SUA) 21,30

Rețeta zilei

DOVLECEI LA CUPTOR

Ingrediente pentru patru persoane: 4 dovlecei, 30 g parmezan ras, 1/4 linguriță nucșoară, 1 lingură ulei, 1 albuș de ou, sare, piper.

Mod de preparare: Se țin dovleceii câteva minute în apă clocotită cu sare. Se curăță, să taie în două pe lung, se scobesc, se scoate miezul.

Se amestecă miezul cu parmezan, nucșoară, sare și piper, până se obține un piure omogen. Se bate albușul spumă, se incorporează în compoziția de mai sus și se umplu dovleceii cu această pastă. Se pun într-o tavă unsă și se dau la cuptor. Se lasă circa 40 de minute (dacă e nevoie, se mai adaugă pe fundul tăvii câteva linguri de apă). Se servesc fierbinți.

UTILITARE

PIEȚE, TÂRGURI

Astăzi este zi de piață la Sebiș, Almaș, Apateu, Semlac, Sântana, Silindia, Vărfurile. Târguri săptămânale se desfășoară astăzi la Chisineu Criș, Almaș, Silindia și Vărfurile (sat Avram Iancu - Tăcășele).

Mâine, miercuri, va fi zi de piață la Păncota, Beliu, Buteni, Siclău, Macea, Vânători, Pecica, Șiria și zi de târg la Beliu și Buteni.

FARMACIA DE SERVICIU

În noaptea de luni spre marți este de serviciu, cu program non-stop, farmacia **„Baisam"**, (str. Spitalului). Telefon: 233332.

Farmacia **„Crai Nou Alfa"**, situată la parterul blocului 68, cartierul Alfa, telefon **277644** și **„Noua Farmacie"**, strada Andrei Șaguna nr. 15, telefon **948**, sunt de serviciu cu program non-stop.

CONSULTAȚII ȘI TRATAMENTE CU PROGRAM NON-STOP

Cabinetul „Apollonia", situat la parterul blocului din spatele Casei Albe (zona Gării), str. Miron Costin nr. 13, sc. A, ap. 1, tel. 251225, efectuează tratamente injectabile (intramuscular și intravenos), aerosoli, E.K.G., ecografie și analize laborator.

CABINET STOMATOLOGIC

Cabinet stomatologic privat, Bd. Revoluției nr. 62 (vizavi de Biserica Roșie), telefon **256665**, deschis zilnic între orele 8.00-12,00 și 14,00-20,00, iar sâmbătă și duminică între orele 9,00-21,00.

Întreruperi de curent

În municipiu: Marți: Str. Ady Endre, Iosif Lengyel, Constituției (p). Str. Ștefan cel Mare, Gutterbrunn, Stan Dragu, Semeniculul (p). Cl. A.Vlaicu Bl. 19, 110, U4, U5, U6, U8, U9, 3, 4, 5, Bl. ICIM, Colonia UTA Bl. A, B, C, U7, Clubul UTA, Pct. termic UTA. **Miercuri:** Str. Teodor Păcăteanu, Frumoasă, Pescăruș, Steagului (p). Str. Steagului, Zarie, Frumoasă, Clopotului, Păcăteanu, Pașcani, Nucului, tulnic, Ioan Fătu (p). Stadionul UTA, Grădinița cu PP. 10, Bl. 60/68, B, Cl. Victoriei-Tipografia Guttenberg, Spitalul TBC și Bl. U din P-ța UTA.

În județ nu sunt programate întreruperi de curent.

AU PLECAT DINTRE NOI

✝ Oloeriu Maria (1913); Anca Ioan (1934); Blaga Maria Tecla Simina (1923); Miclo Traian (1929); Pantea Adrian Gheorghe (1968), Curetean Doina Marioara (1947); Ionaș Maria (1909); Avram Moisă (1947); Căldăraș Iova (1932).

CURSUL VALUTAR*

VALORI ÎNREGISTRATE IERI, 2 AUGUST 1999

Denumirea valutei	BNR	BCR		BRD		Banca Transilvania		Banca Agricolă		BIR		Bursa neagră	
		C	V	C	V	C	V	C	V	C	V	C	V
Dolar	16044	15975	16075	15950	16100	15800	16090	15700	16120	15400	16175	15800	16000
Marca germană	8737	8646	8876	8669	8840	8500	8800	8500	8825	8200	8850	8550	8650

HOROSCOP

Marți, 3 august

BERBECUL (21.03-20.04). Cu felul dvs. agresiv și nechibzuit de a aborda lucrurile nu veți realiza ceea ce v-ați propus. Dovediți mai multă luciditate și subtilitate în acțiuni și veți vedea că rezultatele vor fi altele.

TAURUL (21.04-20.05). Situația de criză din cuplul dvs. poate fi apianată numai dacă dvs. sunteți aceia care face primul pas spre reconciliere.

GEMENII (21.05-20.06). Evitați activitățile care presupun un consum nervos ridicat și nu vă lăsați cuprins de stres.

RACUL (21.06-22.07). O parte din colegii dvs. de serviciu sunt plecați în concediu. Din această cauză trebuie să le supliniți lipsa, preluându-le sarcinile. Aveți acum posibilitatea de a verifica anumite ipoteze și a face anumite încercări, fiindcă nu vă vede nimeni.

LEUL (23.07-22.08). Frecventați mai des societatea și evitați statul în casă, mai ales că e vreme frumoasă afară. Firea dvs. sociabilă vă face să fiți o persoană populară, alături de care toată lumea se simte bine.

FECIOARA (23.08-22.09). Manifestați-vă disponibilitatea pentru compromisuri și fiți receptiv la sugestiile celor din jur care se dovedesc interesante și pot fi materializate.

BALANȚA (23.09-22.10). Vor fi azi, suficiente evenimente pentru a nu vă cuprinde plictiseala.

SCORPIONUL (23.10-21.11). Faptele mari pe care doreați să le înfăptuiți va trebui să mai așteptie. Se poate spune cu certitudine că bateți pasul pe loc, cel puțin pe plan profesional. Pe plan sentimental stați ceva mai bine, dar va trebui să-i acordați mai multă atenție partenerului.

SĂGETĂTORUL (22.11-21.12). Zeița Fortuna nu se arată prea dornică cu dvs. și norocul vă cam ocolește, așa că nu întreprindeți nimic riscant.

CAPRICORNUL (22.12-19.01). La serviciu, lucrurile se mișcă destul de greu, lumea este plictisită și obosită și abia așteaptă să plece în concediu.

VĂRSĂTORUL (20.01-19.02). Relația cu partenerul de viață trece printr-o criză. La locul de muncă, trebuie rezolvate cu precădere problemele de rutină, care nu implică o atenție prea mare și un efort prea ridicat.

PEȘTII (20.02-20.03). La serviciu, în lipsa colegilor plecați în concediu, îi puteți demonstra șefului că reușiți să vă descurcați și singur și să țineți evenimentele sub control. Prin activitatea pe care o depuneți aveți prilejul de a vă afirma în fața superiorior.

MOCHETA
Arad, Piața Gării
Telefon 235221
Vinde și montează la prețuri cu o reducere de 10-20% mocheta

ADEVĂRUL
COTIDIAN INDEPENDENT ARAD
Editor: S.c. ADEVĂRUL s.r.l. Arad
● COD FISCAL R 1681938 ● COD SICOMEX 19.604 ● CERTIFICAT J 02/1886 din 31 X 1991 ● COD SIRUES 020956601 ● ISSN 1220 - 7489

Redacția și administrația: 2900 Arad, Bd. Revoluției nr. 81. **Telefoane:** SECRETARIAT - **281802**, fax **280655, 280625**; ADMINISTRAȚIE - CONTABILITATE- **281797**; MICA PUBLICITATE - **210775**. MAREA PUBLICITATE - **280904**; CLUBUL PRESEI - **280989.**

Consiliul de administrație: DOREL ZĂVOIANU (președinte) **telefon 281802, 280625**; ȘTEFAN TABUIA (vicepreședinte) **telefon 210776**; MIRCEA CONTRAȘ (redactor-șef) **telefon 281802, 280854**; NICU COJOCARU (director comercial) **telefon 280904**; DOREL BARBU (contabil-șef) **telefon 281797.**

Colegiul de redacție: MIRCEA CONTRAȘ (redactor-șef); AUREL DARIE (secretar general de redacție) **telefon 281802, 280854**; MIRCEA DORGOȘAN (șef secție actualități); telefon **281855; 280003**; IOAN IERCAN (șef secție politică), telefon **280943**; DORU SAVA (șef secție social-economic), telefon **281738**; VASILE FILIP (șef secție cultură-învățământ), telefon **281855; 280003**; ALEXANDRU CHEBELEU (șef secție sport), telefon **281701**; SORIN GHILEA (șef secție tineret) **telefon 281855, 280003**; MARCEL CANCIU (șef secție foto), telefon **280943**; NICU COJOCARU (șef secție publicitate) telefon/fax: **280904**.

Tiparul executat la Imprimeria S.C. MEDIAGRAF S.A. ARAD, str. Feleacului F.N., telefon 250902, fax 250920.

„ADEVĂRUL" VĂ ASCULTĂ

La telefonul dimineții, 280944, între orele 9,00 - 12,00

Curge apa pe apa ... sâmbetei. Dl. Andrei Voros, de pe str. Remus din Arad, a ținut să ne declare: „De mai bine de o lună de zile, în zona străzilor Remus - Bârsei s-a spart o conductă de apă. Am sesizat pe cei de la «Apă canal» să vină la fața locului să remedieze avaria, că doar noi, contribuabilii plătim apa care se duce pe apa sâmbetei! Au venit, au văzut, au plecat după vreo 30 de minute și buni plecați au fost. Zi și noapte curge. Pârâu s-a format între strada Remus și Bârsei. Este strigător la cer ce se întâmplă". Fără comentarii.

Să se dea cu insecticide! D-na Viorica Burta este extrem de supărată pe edili deoarece aceștia, cu toate că știu că în zona Mureșelului (str. Tabacovici) sunt foarte multi țânțari, nu dau cu insecticide în zonă!

„Ce importanță are ca noi stăm în zona străndului, unde aproape săptămânal aruncă insecticide. Și noi suntem cetățeni ai Aradului și avem efectiv probleme. Să se ia de urgență măsuri, că așa nu se mai poate!".

Hârtii, mizerie, coji de lubenița. Dl. I. Lascu din Vlaicu, întreabă Salubritatea pentru ce nu vine să facă nici un pic de curățenie în parcarea din fața Pieței Fortuna. Hârtii, mizerie, coji de lubenită, toate acestea le caică oamenii în picioare deoarece chiar dacă ar vrea să le pună în containere, nu mai au cum. „Doar trei containere mici sunt acolo, care se umplu imdiat. Urmarea e ciară"...

Redactor de serviciu, N.O.

La telefonul după-amiezii, 280003 între orele 15,00-19,00

Rugăminte către hoț. Ieri, pe când dădea să urce în tramvai având copilul în brațe, cineva i-a furat doamnei **Claudia Bria** portofelul în care avea permisul de conducere și acte de stare civilă. Păgubita îl roagă pe hoț să nu se supere că n-a avut prea mulți bani și să facă bine să nu-i distrugă actele, sperând să reintre în posesia lor.

Jos concurența! Dl. Ștefănescu (care ne-a lăsat un alt număr de telefon decât al domniei sale) ne-a sesizat că mai marii pieței Fortuna, în depiin consens cu speculanții sau chiar sub presiunea lor, i-au mutat din piață, de pe lângă piață, pe producătorii de pepeni și lubenită, tocmai dincolo de șosea, unde-i când noroi, când praf, după vreme. Lăsați, domnilor, concurența liberă!

Redactor de serviciu, D. T.

GLUMA ZILEI

Un cetățean încearcă să-l readucă pe linia de „piuitire" pe unul care a cam întrecut măsura cu băutura.

– Ia liitați-vă cât e de târziu! Mergeți frumos acasă! Soția, desigur, vă așteaptă!

– Tocmai de asta nu mă grăbesc.

Echipa de serviciu
GABRIELA GROZA
-secretar de redacție.
Bianca Felea, Adriana Igaș, Ioan Leac, Ramona Vidulescu
– tehnoredactare computerizată.
Simona Antal Ioana Frățilă, Doina Jurcă, Aurica Telcian
– corectură.

Începând din această lună

O ZI DE SPITALIZARE - FĂRĂ MEDICAȚIE - COSTĂ ... UN SFERT DINTR-UN SALARIU

După cum se știe, persoanele care nu beneficiază de calitatea de asigurat sunt obligate să suporte **integral** - costul serviciilor medicale. Începând din această lună, o zi de spitalizare (masa și celelalte servicii) la Spitalul județean Arad, fără a socoti și medicația (tratamentul plus plata medicamentelor) a ajuns la aproape 200.000 lei. Raportat la majoritatea salariilor de astăzi, asta înseamnă că o zi de spital costă circa un sfert din retribuția unui angajat. Iar o săptămână depășește ușor un salariu bun brut.

La fel de adevărat sau și mai trist este faptul că nimeni nu se internează doar pentru... a nu fi acasă. La Spital se urmează, sub supraveghere, un anumit tratament medicamentos. Care poate costa de la câteva mii de lei până la zeci de mii de lei, în funcție de gravitatea și, natura afecțiunii. Bani pe care bolnavul, dacă nu este asigurat, trebuie să-i scoată integral din buzunar.

În aceste situații, singurele excepții le reprezintă urgențele. Atât cât poate fi considerat un anumit caz „urgență". După care, cei care nu sunt „asigurați" trebuie să se gândească din nou la bani.

O problemă, să recunoaștem, de multe ori sunt mai dureroasă decât boala în sine...

C. TRIF

Foto: ȘT. MATYAȘ

AUTORI IDENTIFICAȚI

În urma măsurilor și acțiunilor specifice întreprinse, au fost identificați autorii a 7 furturi rămase inițial cu autori necunoscuți, comunică Biroul de presă al IPJ Arad. Astfel, au fost identificați Huțanu Petru, de 36 ani, din Arad, care în 22.07.1999 a sustras de la S.C. „AGROCOMESO" SRL Fântânele, bunuri în valoare de 2.200.000 lei.

Strâmbei Alexandru, de 30 ani, din Sighetul Marmației, județul Maramureș, care în noaptea de 13/14.02.1999 a sustras de la Mănăstirea Bodrog bunuri în valoare de 555.000 lei.

Doboș Miron-Florin, de 19 ani, din Ștei, județul Bihor, autorul furtului comis în 16.07.1999 din locuința lui Andraș Viorica, din Șagu, de unde a sustras bunuri în valoare de 2.000.000 lei.

Hodăjeu Florin, de 24 ani, din Macea, care în 18 februarie și 17 iulie a.c. a sustras 4 drujbe din locuința lui Jigău Ioan și 2 de la S.C. „CORADO" SRL Macea. Prejudiciul a fost recuperat, mai menționează aceeași sursă.

CERCETAȚI ÎN STARE DE LIBERTATE

În urma măsurilor specifice întreprinse, au fost depistați și sunt cercetați în stare de libertate, comunică Biroul de presă al IPJ Arad:

VIOLARE DE DOMICILIU

Giurgi Aurel-Viorel, de 23 ani, Plujar Maria, de 25 ani, Ungur Ioan, de 20 ani, toți din Macea și Bondor Daniel, de 21 ani, din Curtici, care în data de 25.07.1999 au pătruns în locuința lui Toadere Ioan, din Vladimirescu, fără consimțământul acestuia, de unde au sustras suma de 7.800.000 lei. Se cercetează pentru violare de domiciliu, distrugere și furt.

BUTELII

Hedeșan Gheorghe, de 22 ani și Cristea Gheorghe, de 19 ani, ambii din Pecica, încărcători distribuitori la S.C. „SARTEX" SRL Deva, Punctul Pecica, care în cursul lunii iunie a.c. au sustras de la locul de muncă 5 butelii de aragaz.

GARDUL DISPENSARULUI

Danciu Nicolae, de 45 ani, din Gurba, tinichigiu particular, care în 18.07.1999 a sustras 11 metri de gard din tablă din fața dispensarului din localitate, în valoare de 2.600.000 lei.

RĂZBUNARE

Văcean Dorel, de 34 ani, din Ineu, care în 30.07.1999 a spart parbrizul de la autoturismul DACIA 1300 2-AR-4047, proprietatea lui Talabă Apostol, din Ineu, după care i-a dat foc, arzând în proporție de 70%. Valoarea prejudiciului se ridică la suma de 25.000.000 lei.

„BICICLIST"

Doroț Zoro, de 12 ani, din Șimand, care în perioada 20-29.07.1999 a furat, de pe raza comunei Șimand, 4 biciclete.

FALS

Ciociuba Rozalia, de 32 ani, din Pecica, factor poștal la Oficiul Pecica, care în 16.07.1999 a falsificat un mandat poștal, însușindu-și suma de 750.000 lei.

GESTIUNE

Moise Mircea, de 41 ani, din Lipova, casier la Casa de bilete din Gara Lipova, care și-a însușit din gestiune suma de 2.416.000 lei.

RATA ȘOMAJULUI A CRESCUT ȘI ÎN IULIE

Așa cum ne informa dl. **Gheorghe Iancu**, director ocupare și formare profesională din cadrul Agenției județene de ocupare și formare profesională, la finele lunii iulie în județul Arad, rata șomajului a înregistrat o ușoară creștere.

Dacă la sfârșitul lunii iunie rata șomajului era de 9,63%, acum ea a ajuns la 9,66%.

„În iulie nu a crescut mult rata șomajului. Pe de o parte disponibilizații colectiv în conformitate cu Ordonanța 9 și-au intrat deja în drepturi, fiind prinși, în calcule, pe de altă parte nu s-au efectuat încă disponibilizări colective de la firmele private în conformitate cu Ordonanța 98/1999 deoarece la această ordonanță nu au apărut încă normele metodologice" a apreciat dl. Iancu Gheorghe.

N.O.

AUTORI IDENTIFICAȚI

În urma măsurilor și acțiunilor specifice întreprinse, au fost identificați autorii a 7 furturi rămase inițial cu autori necunoscuți, comunică Biroul de presă al IPJ Arad. Astfel, au fost identificați: Huțanu Petru, de 36 ani, din Arad, care în 22.07.1999 a sustras de la S.C. „AGROCOMESO" SRL Fântânele, bunuri în valoare de 2.200.000 lei.

Strâmbei Alexandru, de 30 ani, din Sighetul Marmației, județul Maramureș, care în noaptea de 13/14.02.1999 a sustras de la Mănăstirea Bodrog bunuri în valoare de 555.000 lei.

Doboș Miron-Florin, de 19 ani, din Ștei, județul Bihor, autorul furtului comis în 16.07.1999 din locuința lui Andraș Viorica, din Șagu, de unde a sustras bunuri în valoare de 2.000.000 lei.

Hodăjeu Florin, de 24 ani, din Macea, care în 18 februarie și 17 iulie a.c. a sustras 4 drujbe din locuința lui Jigău Ioan și 2 de la S.C. „CORADO" SRL Macea. Prejudiciul a fost recuperat, mai menționează aceeași sursă.

POLIȚIA, PE SCURT

COMERȚ

Pentru prevenirea fraudelor economico-financiare și protejarea populației împotriva unor acte de comerț ilicit, au fost controlați 69 agenți economici, continuându-se, totodată, acțiunile în piețele organizate.

Astfel, împreună cu comisari ai Gărzii Financiare, în urma unui control efectuat la S.C. „SHOPING CENTER" SRL Arad, au fost găsite mai multe facturi și avize întocmite incomplet, fapt pentru care șefa unității, Sasu Daniela a fost sancționată cu 10.000.000 lei amendă.

RADAR

Pentru prevenirea și constatarea încălcărilor actelor normative privind circulația pe drumurile publice, s-a acționat cu aparatul Radar, fiind testate 6.414 autovehicule în trafic, aplicându-se, pentru nerespectarea limitei de viteză admise de lege 116 amenzi contravenționale. Totodată, au fost ridicate în vederea suspendării 6 permise de conducere și 10 certificate de înmatriculare.

DOSARE PENALE

Pentru încălcarea legislației privind circulația pe drumurile publice, s-au întocmit dosare penale și se cercetează în stare de libertate, Mititean Ioan, de 42 ani, din Coșbuc, județul Bistrița Năsăud, Moga Alin-Dumitru, de 22 ani, din Șiclău, Cârpaci Vasile, de 23 ani, din Covăsânț, care au fost depistați conducând autovehicule pe drumurile publice fără a poseda permise de conducere și Sălăgean Adrian-Viorel, de 30 ani, din Zărand, care a fost depistat conducând un autoturism neînmatriculat.

SANCȚIUNI

Pe ansamblul județului, s-au constatat 866 fapte de natură contravențională, sancționate cu amenzi în valoare de 104.735.000 lei, din care 128 pentru încălcarea prevederilor Legii 61/1991, 59 a Legii nr. 12/1990, 76 a Legii 105/1996 și 39 conform altor acte normative.

În loc să-și facă vânzări

C.T.P. ÎNCURAJEAZĂ FRAUDULOȘII

Despre funcționarii noștri publici și, în general, despre comportamentul oamenilor din spatele ghișeelor noi am mai scris. Ce-i drept, ar fi trebuit să fim mai atenți și la eventualele măsuri pe care șefii acestora ar fi trebuit să le ia.

O astfel de întâmplare s-a petrecut recent (duminică, 1 august) la ghereta Companiei de Transport Public (CTP) Arad din zona 2-3 Micălaca. Când domnului **Florin Popa**, din Arad, care a solicitat un abonament, i s-a răspuns de parcă ar fi cerut... bilet pentru Marte! „Pe lângă faptul că, la acea oră, nu mai avea taloane și nu avea afișat nici programul de lucru, doamna a fost foarte nepoliticoasă, repezindu-mă și criticându-mă că am venit prea târziu să-mi scot abonament", ne spune dl. Popa. Ca și când interesul C.T.P. nu e să vândă abonamente ci să-și fugărească clienții. Adică să crească numărul călătorilor frauduloși.

Mai adăugăm faptul că respectiva doamnă nu avea nici ecuson și că cititorul nostru a solicitat abonament în termenul legal (25 iulie - 5 august) de obținere a acestuia. Cât despre obrăznicie, îl lăsăm pe domnul Torsin - director C.T.P. - să (mai) facă câteva zile de reciclare cu respectivii angajați...

C. TRIF

CORDOANE DE ALIMENTARE CARE ADUC... INCENDII

În ultima perioadă de timp, în piață, bazare și chiar în unele magazine de specialitate au fost puse în vânzare stocuri masive de cordoane de alimentare prelungitoare pentru curent, importate din Turcia. În opinia OJPC Arad, acestea sunt de o calitate îndoielnică, fără etichete referitoare la principalele caracteristici care să ofere consumatorului un ghid asupra posibilităților de utilizare. Mai mult, în fiecare din cele trei prize care fac corp comun este ștanțată cifra de „16 A" care este o informație total eronată deoarece secțiunea cablului prelungitorului și conexiunile interioare permit, după o examinare sumară, un curent de max. 2,5 A.

Aflăm de la Oficiul Județean pentru Protecția Consumatorilor

Din informațiile pe care le-am primit de la d-l **Gelu Florincaș**, directorul OJPC Arad, rezultă că la instituția pe care o conduce, au sosit în ultimul timp mai multe reclamații de la diverși consumatori care au folosit aceste prelungitoare la diferite aparate electrice de putere (radiatoare, mașini de spălat, mașini de gătit) conform informației eronate de pe priză și care s-au topit sau au provocat începuturi de incendiu.

Până la găsirea importatorului și efectuarea unor teste, OJPC Arad a început o acțiune de control și sancționarea agenților economici implicați, precum și lipirea pe corpul acestor prelungitoare a unor etichete cu inscripția „500 W", pentru a atrage atenția asupra puterii maxime la care pot fi folosite.

D. L.

Distribuitor Autorizat dialog

Nu e niciodata prea tarziu sa alegi ... cea mai buna oferta

alcatel one touch view

doar 79 $ +TVA

valabil pentru conectare Dialog 50

Nokia 5110

doar 89 $ +TVA

valabil pentru conectare Dialog 50

si intre 1000 si 15 **minute** gratuite suplimentar incluse in fiecare din primele doua luni de abonament

ROMCOM shop phones accesories

ROMCOM Arad str. Horia nr. 1

Telefon: 057/283588; 094/799955

SENATORII AU LIPSIT MASIV DE LA DEZBATERILE DIN COMISII ASUPRA LEGILOR FUNCIARE

Președintele Senatului, Petre Roman va convoca Biroul Permanent al acestei Camere, existînd posibilitatea organizării unei sesiuni extraordinare la Senat pentru dezbaterea legilor privind retrocedarea terenurilor agricole și privind privatizarea fostelor IAS, deoarece senatorii au lipsit masiv de la comisiile de specialitate, care ar fi trebuit să începă dezbaterea acestor legi.

Această decizie a fost luată ieri, la o întîlnire la care au participat președintele Comisiei pentru agricultură Trită Fănită, ministrul Agriculturii Ioan Mureșan, deputatul PNȚCD Vasile Lupu și președintele Senatului Petre Roman, care au discutat situația dezbaterii celor două proiecte de lege, ținînd cont de faptul că trei dintre cele patru comisii convocate nu au lucrat din lipsă de cvorum. La Comisia pentru agricultură au fost prezenți doar patru senatori, iar Comisia juridică nu s-a întrunit, tot din lipsă de cvorum. Vicepreședintele acestei comisii, Cazimir Ionescu, a spus că membrii Comisiei juridice se vor întruni pe 4 și 5 august.

Ieri dimineață, la Comisia de buget-finanțe era prezent doar președintele comisiei, țărănistul Andreiu Oprea.

La Comisia pentru administrație publică locală erau prezenți însă șase senatori, număr considerat suficient pentru începerea lucrărilor, potrivit președintelui comisiei, senatorul UDMR Denes Seres. Ulterior, această comisie a dat aviz favorabil proiectului privind retrocedarea terenurilor agricole și forestiere.

Eveniment jurnalistic la Sebiș

CURSURI DE VARĂ DE JURNALISM REGIONAL ȘI EUROREGIONAL

Începând de ieri, Sebișul este, din nou, în atenția națională. După ce, în urmă cu mai puțin de două luni, a fost gazda Festivalului național de muzică pop-rock, acum, la Sebiș este în desfășurare Școala Internațională de Vară pentru Jurnalism Regional și Euroregional.

Școala reprezintă o primă etapă dintr-un proiect mai amplu, preconizat a se desfășura pe parcursul a șapte ani. În organizarea Fundației Vest pentru Jurnalism Regional și Euroregional, Radio Vest Timiș, în colaborare cu Consiliul Local Sebiș, școala reunește 28 de cursanți din Sebiș, Beiuș și Cugir, cărora li se adaugă ca invitați jurnaliști cu experiență în domeniu. De asemenea, sunt prezenți reprezentanți ai autorităților locale. Ziarul „Adevărul" este prezent la această acțiune ca singur invitat din mass-media arădeană.

Ieri a avut loc deschiderea acestei școli, iar cursanții au început primele cursuri. A urmat o conferință de presă ținută de câțiva din organizatorii acestui proiect: Marian Odangiu - coordonator de proiect, Daniela Ciobanu - asistent coordonator de proiect, Ioana Cardoș - coordonator programe în cadrul Fundației pentru o Societate Deschisă, Daniel Kozak - din partea aceleiași fundații.

„Ne-am propus o inițiativă absolut nouă. Încercăm să dăm un alt sens jurnalismului radio, care să se implice în viața comunității, un radio care să contribuie la dezvoltarea economică a unei zone", a spus Marian Odangiu.

Proiectul, a cărei derulare a început la Sebiș, își propune mai multe obiective: formarea unor profesioniști în radio regional și euroregional, constituirea Centrului Pilot de Jurnalism Regional și Euroregional Sebiș. Acest centru va avea atât jurnaliști radio cât și profesioniști în materie de consultanță pentru realizarea de proiecte în vederea obținerii surselor de finanțare pentru dezvoltare regională și euroregională.

Proiectul se derulează (și) cu sprijinul Fundației pentru o Societate Deschisă. Școala, ca fază-pilot a proiectului, își propune elaborarea unui Caiet de jurnalism regional, ce va fi baza unui Manual de jurnalistică regională.

GERLINDE KNAP

UNIVERSITATEA ȘI FUNDAȚIA „VASILE GOLDIȘ" DIN ARAD „DESCHID" PORȚILE S.U.A.

(Urmare din pag.1)

Oaspeții au fost conduși de pastorul **Constantin Chisăliță** împreună cu ing. **Aurel Iuga**, director al I. C. A. F. - România și au fost primiți, la rectorat, de **prof. univ. dr. Aurel Ardelean**, **prof. univ. dr. Gheorghe Dancău**, rectorul și respectiv, prorectorul universității sus-amintite, **dr. Ioan Crîsnic** și **Petru Claici**, prodecani ai facultăților de medicină și drept.

Invitații au propus colaborări în domenii ca asistență socială, nursing, informatică, marketing, management. Referitor la asistență socială, dna Paar spunea că lucrează la programe pentru copii între 0-15 ani, cu probleme severe de integrare socială. Dl. Forward a avansat ideea lansării unui program în cursul căruia copiii instituționalizați să învețe meserii de operator pe calculatoare (să aducă chiar dumnealor un număr de 25 de computere), ca la 18 ani, când ies din orfelinat, tinerii să aibă o meserie căutată, prin care să se poată susține singuri.

S-a discutat și o posibilă colaborare în medicină, mai exact în chirurgie și înființarea unui colegiu de nursing.

Actualmente Fundația I. C. A. F. construiește la Criscior, județul Hunedoara, un orfelinat, trei medici de specializări diferite acordă consultații și au adus chiar medicamente locuitorilor din zonă.

Până joi, la următoarea întâlnire, arădenii vor întocmi un plan clar cu obiectivele ce-i interesează, pentru o colaborare viabilă, concretă și imediată.

Oaspeții au vizitat tot ieri Leagănul de copii, mai multe facultăți ale Universității, Parcul dendrologic de la Macea, iar în cursul după-amiezii s-au întâlnit, la Beiuș, cu ambasadorul SUA, la București.

CATASTROFĂ FEROVIARĂ, ÎN INDIA

Cel puțin 500 de persoane și-au pierdut viața și alte cîteva sute au fost rănite, ieri, în urma coliziunii frontale dintre două trenuri de pasageri în estul Indiei, relatează AFP.

Un purtător de cuvînt al Forțelor de securitate a frontierelor, care au participat la operațiunile de salvare, a afirmat că numărul morților ar putea atinge cifra de 500.

Accidentul, una dintre cele mai grave catastrofe feroviare din istoria Indiei, s-a petrecut duminică noaptea, în zona gării Gaisal, situată la 80 de kilometri sud-vest de Jalpaiguri, la frontiera dintre Bengalul occidental și Asam.

Numărul răniților ar putea depăși 1.000, conform aceleiași surse, care a precizat că peste 100 dintre răniți se află în stare foarte gravă.

Conducerea căilor ferate indiene au anunțat un bilanț de 210 morți, afirmînd că accidentul a fost provocat de o deficiență a sistemului de semnalizare. "Fie semnalizarea nu a funcționat, fie conductorul unuia dintre trenuri nu a văzut semnalele", a spus secretarul Ministerului căilor ferate, Shanti Narain.

Surse medicale de la spitalul Sadar, unde au fost transportați mulți dintre răniți, au afirmat că numărul morților este mult mai mare decît cel anunțat de autorități. "Informațiile pe care le avem de la locul accidentului și declarațiile supraviețuitorilor indică un număr de aproximativ 500 de morți", afirmă sursele citate.

Ministrul Bengalului occidental, care coordonează operațiunile de salvare, Srikumar Mukherjee, și-a exprimat convingerea că "numărul morților depășește 500". Cele două trenuri transportau fiecare cîte cel puțin 1.000 de persoane în momentul coliziunii.

MARȚI, 3 AUGUST 1999

TVR 1

7,00 Matinal național
9,30 Matineu de vacanță
11,00 TVR Cluj-Napoca
12,00 TVR Info
12,05 TVR Iași
12,05 TVR Iași
13,00 TVR Timișoara
14,00 TVR Info
14,10 Santa Barbara - rel.
15,00 Dintre sute de catarge
16,00 Emisiune de limba maghiară
17,00 De dor...
17,30 O familie ciudată - s.
18,00 TVR Info
18,10 Voie bună la TVR
19,00 TVR Info
19,05 Corect!
19,10 Sunset Beach - ep. 501
20,00 Jurnal
20,45 Camera misterelor
21,00 Germinal - dramă, Franța, 1993
23,45 Jurnalul de noapte * Sport
0,00 Nodul gordian
0,45 Estival Jazz
0,45 Natație

TVR 2

7,00 Ping-Pong în familie
8,00 Desene animate
8,50 Tip-top, mini-top - rel.
10,15 Limbi străine - rel.
10,40 O familie ciudată - rel.
11,10 Star Trek - Generația următoare- s.
12,00 Contemp-art - rel.
13,00 TVR Info
13,10 Căsuța din prerie - s.
14,00 Convietuiri
15,00 Rebelul - s.
15,50 TVR Info
16,00 Grecia - s.
16,45 Santa Barbara - s.
17,30 Tribuna partidelor parlamentare
18,00 Primul val - s.
18,45 Știri bancare și bursiere
19,00 Autograful săptămânii
19,30 Axis Mundi
20,00 Teatrul liric Opera „Aida" de Giuseppe Verdi
22,40 Pelerinaje
23,05 Preotul și cârciumărița - ep. 11
23,55 Integrale: Johnny Clegg

PRO TV

7,00 Bună dimineața, Pro TV e al tău!
10,00 Tânăr și neliniștit - rel.
10,45 Tineri asasini - rel.
12,30 Newsradio - ep. 12
13,00 Știrile PRO TV * O propoziție pe zi
13,10 Ciudații - rel.
14,35 Monștrii - ep. 28
15,00 Familia Bundy - ep. 143
15,30 Strengărița - ep. 72
16,15 Tânăr și neliniștit - ep. 802
17,00 Știrile Pro TV * O propoziție pe zi
17,40 Aripile pasiunii - ep. 53
18,30 Inimă de țigancă - ep. 59
Extragerea cărții poștale „Te uiți și câștigi"
19,30 Știrile PRO TV
20,30 Renegatul - ep. 15
21,30 Walker - polițist texan - ep. 10
22,25 Știrile Pro TV
22,30 Prietenii tăi - ep. 69
23,00 Millennium - ep. 23
0,00 Știrile Pro TV * Profit * O propoziție pe zi
0,30 Căpitanul Bulishot - parodie/aventuri, Marea Britanie, 1983
1,55 Profit
2,05 Știrile Pro TV
2,30 Generația Pro
3,00 Cine-i șeful - ep. 67

TV ACASĂ

7,00 Lanțurile iubirii - rel.
7,45 Preciosa - rel.
8,30 Căsuța poveștilor
9,15 Înger sălbatic - rel.
10,00 Celeste se întoarce - rel.
11,00 Viața noastră - rel.
12,00 Dragoste și putere - rel.
12,45 Milady - rel.
13,30 Maria - serial
14,15 Ultimul detectiv - rel.
16,00 Preciosa - s.
17,00 Celeste se întoarce - s.
18,00 Dragoste și putere - s.
18,45 Superboy - des. anim.
19,30 Viața noastră - s.
20,15 Înger sălbatic - s.
21,05 Concursul „Stai acasă!" - Extragerea câștigătorului
21,15 Lanțurile iubirii - s.
22,10 Milady - s.
23,00 Mamma Roma - dramă, Italia, 1962

ANTENA 1

7,00 Știri
7,10 Cafea cu parfum de femeie - s.
8,00 Cutia cu jucării
10,50 Știri
11,00 Kelly - s.
11,30 Aventuri în junglă - s.
12,00 Tropical Heat - s.
13,00 Știrile amiezii
13,15 Nash Bridges - s.
14,00 Esmeralda - s.
15,00 Ape liniștite - s.
16,00 Zodiac
16,10 Luz Maria - ep. 62
17,00 Știri
17,25 Salutări... Vouă!
17,28 Leonela - ep. 110, 111
19,00 Observator
20,15 Fotbal: **FC Național - FCM Bacău**, în direct
22,30 Observator
23,00 Salutări... Vouă!
23,05 Avalanșa - thriller, Canada, 1994
0,30 Caracatița - s.
1,30 Spiritul războinicului - acțiune, coprod, 1994

PRIMA TV

7,00 Trăiește vara cu Nadine - rel.
8,00 Dimineața pe plajă
12,00 Karaoke Show - rel.
13,00 Pretutindeni cu tine - s.
14,00 Nimeni nu e perfect - s.
15,00 Jerry Springer show - s.
16,00 Pretutindeni cu tine - s.
17,00 Trăiește vara cu Nadine
18,00 Focus
19,00 Aripi de înger - dramă, SUA, 1990
20,30 Poză la minut - s.
20,50 Real TV
21,00 Karaoke show
22,00 Show-ul de noapte
0,00 Focus
0,30 Călăreții de la apusul soarelui - western, SUA, 1950

TELE 7 ABC

7,00 Știri
7,10 Bună dimineața, România
9,00 Dinastia - rel.
10,00 Știri
10,30 Dintre sute de ziare - rel.
11,15 Studioul Tudor Vornicu - rel.
14,00 Medici la datorie - s.
15,00 Știri
15,05 Post Meridian
16,30 O singură viață - ep. 174
17,30 Documentar
18,00 Știri
18,10 Dinastia - ep. 207
19,00 Secția de poliție - ep. 24
20,00 Actualitatea Tele 7
20,30 Documentar
21,10 Dintre sute de ziare
22,00 Cutia Pandorei
22,45 24 din 24
23,15 Gala Tele 7
0,00 Știri
0,15 Ora H
2,00 Actualitatea Tele 7

TV ARAD

7,00 Știri
7,10 Cafea cu parfum de femeie - ep. 250, 251
8,00 Știri TVA - rel.
8,30 Emisiune de tradiții și folclor - rel.
9,30 Anunțuri - rel.
9,40 Divertisment
10,50 Știri
11,00 Kelly - ep. 12
11,30 Aventuri în junglă - ep. 5
12,00 Tropical Heat - ep. 22
13,00 Știrile amiezii
13,15 Nash Bridges - ep. 54
14,00 Esmeralda - ep. 83
15,00 Ape liniștite - ep. 92
16,00 Zodiac - Gabi Mihailovici
16,10 Luz Maria - ep. 62
17,00 Știri
17,23 Salutări... Vouă!
17,25 Divertisment
18,00 Mileniul trei
18,20 Anunțuri
18,30 Știri TVA
19,00 Observator
20,13 Salutări... Vouă!
20,15 Fotbal: F.C. Național - F.C.M. Bacău
22,30 Observator

TV INTERSAT

8,25 Deschiderea programului
8,30 Intersat Music
9,00 Film
10,30 Săptămâna sportivă arădeană
11,00 Știrile Intersat
11,30 Provocarea naturii
12,00 Film
13,30 Maeștri ai cascadoriei
14,15 Intersat Music
15,00 Odiseea
15,30 Film
17,00 Intersat Music
17,30 Radical Power
18,00 Comorile lumii
18,15 Intersat Music
18,30 Obiectiv economic
18,45 Știrile Intersat
19,15 Intersat Music
19,30 Emisiune în lb. sârbă
20,00 Film
21,30 Film
23,00 Știrile Intersat
0,00 Intersat Music
0,15 Erotica
0,30 Închiderea programului

HBO

10,00 Măscăriciul - comedie, SUA, 1995
11,30 Incognito - suspans, SUA, 1997
13,15 Operațiunea Delta Force - acțiune, SUA, 1997
14,45 Stargate - SF, SUA, 1994
16,45 G.I. Jane - acțiune, SUA, 1997
18,45 Viziuni macabre - horror, SUA, 1995
20,30 Uimitoarele aventuri ale unui urs panda - acțiune, SUA, 1995
22,00 Focul din adâncuri - acțiune, SUA, 1997
23,45 Hamlet - drama, Anglia, 1996
1,45 Jurnalul Pantofului Roșu - s.

ATOMIC TV

7,00 Selector
10,25 Reactor - rel.
10,30 File de poveste - rel.
11,00 Atomix la soare cu Andreea și Dinu - rel.
14,00 Interactiv
15,55 Reactor
16,00 Ars 52 - rel.
17,00 Selector
19,00 Atomix la soare cu Andreea și Dinu
21,55 Reactor
22,00 Cinematomic
22,30 Adrenalize
23,00 Rockada
0,00 Insomnia

RADIO ARAD & RADIO CONTACT (65,95 MHZ)

5,00 - 6,00 **BUNĂ DIMINEAȚA!** - program Radio Contact
6,00 - 11,00 **BUNĂ DIMINEAȚA, ARAD!** - cu Gabriela Gavrilescu și Radu Mustață - Știri (8,30; 9,30; 10,30). Informații locale; Dedicații muzicale (9,30 - 10,30); Muzică românească (10,30 - 11,00)
11,00 - 19,00 **CONTACT FM** - program Radio Contact
19,00 - 22,00 **BUNĂ SEARA, ARAD!** - Frumusețea pe 65,95 Mhz, cu Codruța Belean și Darius Dârlea (19,00 - 20,00); O altfel de emisiune, cu Codruța Belean și Darius Dârlea (20,00 - 21,00); Viața spirituală (21,00 - 22,00)
22,00 - 3,00 **RADIO CONTACT** - Fabrica de hituri: Contact gold; Super 50 - rel.

RADIO PRO FM (92,1 MHz)

0,00 - 2,00 **MARIUS, GEORGE ȘI CELE 40 DE HITURI** - rel.
2,00 - 5,00 **PRO FM BY NIGHT** - cu Vlad Craioveanu
5,00 - 6,00 Buletin de știri la fiecare sfert de oră
6,00 - 7,00 **RONDUL DE DIMINEAȚA** - INFO PRO cu Dan Apostol și Laura Călăceanu
7,00 - 10,00 **PRO FM PÂNĂ LA 10** - cu Flavius Esnecan
10,00 - 14,00 **13-14 CU ANDREI** - cu Andrei Gheorghe
14,00 - 17,00 **ORAȘUL SUB LUPĂ** - cu Cătălin Lăpușcă
17,00 - 19,00 **STAR STATION MIX** - cu Mihai Gurei
19,00 - 21,00 **ASCULTĂ-ȚI MUZICA!** - cu Călin Gheorghe
21,00 - 22,00 **TONOMATUL PRO FM** - cu Nicki Stanciu
22,00 - 24,00 **RONDUL DE NOAPTE** - cu Răzvan Exarhu

RADIO TIMIȘOARA

6,00 Ceasurile dimineții
8,00 Muzică populară cu dedicații de Sf. Ilie
9,00 Vârful de lance
10,00 Radio circuit
11,00 Radio cocktail
12,00 Permanențe românești
13,00 Emisiune în limba germană
14,00 Emisiune în limba maghiară
15,00 Emisiune în limba sârbă
16,00 Actualitatea în 60 de minute
17,00 Gramofon
18,00 Familia
19,00 Radiojurnal
19,15 Contemplații simfonice
20,05 Cânt din suflet
20,50 Călătorie în lumea poveștilor
21,00 Curierul de seară
Știri: 6,00; 7,55; 9,00; 11,00; 12,55; 17,00; 18,00; 20,00; 21,00; 21,55
Radio Jurnal: 7,00; 16,00; 19,00

RADIO SEBIȘ

6,00 - 8,00 Detașamentul de trezire
8,00 - 9,00 Cântă-mi lăutare - muzică populară
9,00 - 10,00 Alo, tu alegi!
10,00 - 12,00 Cafeaua de zece
11,00 - 12,00 Om bun - muzică folk
12,00 - 13,00 La porțile dorului - muzică populară
13,00 - 14,00 FM-ul de prânz
14,00 - 15,00 Numai pentru fine
15,00 - 16,00 Astăzi te sărbătorim - muzică populară și dedicații muzicale
16,00 - 18,00 După patru
18,00 - 19,00 Telefonul cu butoane
19,00 - 20,00 La Mulți Ani! - dedicații muzicale
20,00 - 22,00 Unu plus doi - talk show
22,00 - 24,00 Metronom 21 rock
0,00 - 2,00 92,1 Insomnii
2,00 - 6,00 Nocturna muzicală

„CAMPIONII" CONFERINȚELOR DE PRESĂ

Pe eșichierul politic arădean există partide de care n-a auzit nimeni, partide despre care nu se mai aude nimic, cu toate că există și partide pe care toată lumea la cunoaște. De obicei, conferințele de presă și declarațiile liderilor sunt mijloacele prin care partidele își manifestă identitatea. Unele (vezi cazul UDMR-ului) fac conferințe de presă o dată pe lună, altele o dată la două săptămâni. Unele s-au încumetat chiar la o conferință de presă pe săptămână, chiar dacă prea mare lucru nu au de spus. Oricum, o scot la capăt, fie prin „predarea" unor prevederi ale unui așa-zis program anticriză, fie bat monedă pe problema agriculturii.

Trecând la categoria celor care nu au făcut în acest an și nici anul trecut vreo conferință de presă, ne punem întrebarea de ce se ascund cu atâta grijă de ochii electoratului.

■ **Partidul Muncitoresc Român (PMR)** se zice că ar exista ba, mai mult, că ar avea în jur de 650 de membri! Cu toată strădania noastră, nu am izbutit să dăm de urma acestui partid, care chiar a participat la alegerile parlamentare din 1996! Candidat era cineva din București. Cu toate acestea, nici măcar o conferință de presă nu a fost organizată, pentru a ști și noi cine este președinte!

■ **PNL Câmpeanu** există, însă d-l Medrea, președintele partidului care - culmea - mai este și consilier județean, nu a organizat nici o conferință de presă în acest an, puternic marcat de disputele CJ-CLM. Deci, ar fi avut ce să spună. Dealtfel, nici anul trecut nu am avut ocazia să fim invitați la o conferință de presă a acestui partid, care există doar prin cei 6-7 membri pe care îi cunosc personal. Când îi întreb de ce nu au activitate, dau din umeri. Toți - cu excepția d-lui Medrea - sunt dezamăgiți de „sinusoidele" lui Câmpeanu. Derutați, stau în expectativă, nu cumva, prin vreo declarație să încurce treburile „șefului".

■ **PP-PSDT**, adică Partidul Particularilor - Partid Social - Democrat, îl alungă și-l recheamă succesiv pe Lucian Cornescu - Ring. D-l Tipei, președintele partidului, nu are timp de conferințe de presă, deși este zilnic la sediu. Nu ar avea ce să spună la o conferință de presă? Ar putea să spună câți membri dezamăgiți au plecat din partid, câte adeziuni au fost verificate în teritoriu, câte miliarde a mai câștigat sau a pierdut Cornescu din exportul de carne în Rusia sau aiurea. Nu spune nimic nici despre oarecâte personalități arădene care vor să intre în partid pentru a fi înscriși pe liste la alegerile locale.

■ **PSMR** - „Partidul Socialist Muncitoresc Român" a prezentat - ca și PMR - un candidat bucureștean la alegerile parlamentare. Se știe că la nivel central a fuzionat cu PSM, dar la nivel local nu se știe nimic. Ca și în cazul PMR-ului, nici un nume, nici o adresă.

■ **PLDMR** - „Partidul Liber Democrat Maghiar" știm că există. Președintele său, d-l Racz, a fost chiar foarte activ anul trecut. În acest an, nimic. Care o fi explicația? O fi de acord cu Legea Învățământului, cu înființarea universității maghiare? S-o fi „reconciliat" cu UDMR-ul? Nu prea am crede. Așteptăm ca d-l Racz să mai facă și câte o conferință de presă.

Deocamdată ne oprim aici, dar vom continua lista, mai ales că se apropie alegerile locale și nu ar fi rău ca arădenii să știe cine sunt cei care le cer voturile.

SIMION TODOCA

MINISTRUL AGRICULTURII ESTE LA ARAD!

Astăzi, după o întâlnire la Prefectură, la ora 11,00, ministrul Ioan Mureșan va întreprinde o vizită la Societatea „Vladilact" din Vladimirescu, iar de la ora 12,00 se va întâlni cu specialiști și directori din SCA (societățile comerciale agricole).

Vizitele vor continua după masa de prânz, când ministrul Mureșan se va duce la D.G.A.I.A. (Direcția Generală a Agriculturii și Industriei Alimentare), unde se va analiza obiectivul de investiție. Ziua se va încheia cu o întâlnire cu membrii C.C. din Organizația Județeană a PNȚCD.

S. A.

SCENARII VECHI ȘI NOI – ÎNTRE ADEVĂR ȘI FICȚIUNE

(Urmare din pagina 1)

„Grupul de la Bilderberg" este, cum spuneam, alcătuit din cei mai bogați și influenți oameni ai lumii, dar printre ei se află și criminali de război, traficanți de arme și droguri. Nu întâmplător toate împrumuturile acordate de FMI și Banca Mondială sunt controlate de acești oameni și reprezintă interesele acestora și ale forțelor politice de influență pe care le împing în față. Ei au posibilitatea de a recruta în slujba intereselor lor, oameni influenți din fostele țări socialiste, care prin șantaj sau prin bani sunt obligați să le facă jocurile. Se spune că tot sprijinul acordat Rusiei se face de către acest grup prin intermediul mafiei rusești.

După fiecare întâlnire a „Elitei", cum își spune grupul, guvernele celor care au participat la aceste întâlniri secrete își schimbă politica. În 1996, cotidianul german „Die Zeit" a intrat în posesia unei stenograme a conferinței grupului și a publicat atunci un material care a „profețit" realegerea lui Bill Clinton în același an ca președinte al SUA, precum și alte evenimente ce au urmat, ca războiul din Bosnia, iar în 1998 se plănuia, de același grup, ca prin incitarea etnică din Kosovo să se declanșeze războiul împotriva Serbiei, care să implice toate țările din Balcani, respectiv Grecia, Albania, Bulgaria, Turcia, fiind atrasă și Rusia, pentru împlinirea deziderateloR NATO și SUA privind noua ordine mondială.

În raportul din 1996 al „grupului" se plănuia un scenariu care să ducă la un război între Grecia și Turcia pentru Cipru, război pe care „Elita" urma să-l împingă spre Balcani. Acest plan a fost primul pe ordinea de zi a Conferinței din 1998 a „Grupului de Bilderberg". Rusia a și decis să livreze arme și rachete sol-aer S-300, grecilor și grecilor ciprioți ce ar duce la destabilizarea relațiilor dintre Grecia și Turcia, obligând-o pe aceasta din urmă la o ripostă militară. Aici intervin și influențele unor grupuri puternice germane care ar agrea, în contrast cu SUA și Anglia, ideea unei secționări a Balcanilor, în care Grecia să cuprindă, sub influența Rusiei, partea turcească, inclusiv Istanbulului, din Europa.

Livrarea de arme către Grecia a fost inițial aranjată pentru lunile septembrie sau octombrie 1999, în paralel Grecia fiind presată să susțină înființarea unui stat kurd în interiorul Turciei.

„Noua ordine mondială presupune reașezări de granițe." Generalul Clarck a exprimat clar acest lucru la Budapesta, el fiind la curent cu planurile „Elitei". La fel Viktor Orban nu mai ascunde că dorește autonomia maghiarilor din Voivodina și, indirect, federalizarea României, încurajând extremiștii din UDMR să ceară parlament separat pentru Transilvania. Aceste „inițiative" ale premierului ungar sunt încurajate direct sau indirect de reprezentanții „Elitei". Inclusiv politicienii români ajută la aceste demersuri, prin acceptarea vizitei premierului ungar „pe un teritoriu neutru" în secuime și la Târgu Mureș, cât și prin participarea unor filomaghiari la Universitatea maghiară de vară, ca Gabriel Andreescu, Smaranda Enache, susținuți de Ion Caramitru și alți trădători ai unității neamului românesc.

De fapt, frunțile luminate ale „Elitei" de la Bilderberg au desenat noi granițe, în care și-au amintit și de România, care a intrat la mijlocul intereselor marilor puteri. Astfel, în nou-alcătuita hartă a globului, România are desprinsă partea de nord a Transilvaniei și Bucovinei care este alipită Ungariei, iar nordul Moldovei este alipit Ucrainei. Această variantă a fost completată cu trecerea unei bune părți din Dobrogea la Bulgaria și cu federalizarea a ceea ce a mai rămas din teritoriul României.

Toate acestea nu reprezintă decât o parte a „planurilor" ticluite de „Elita de la Bilderberg" care se vrea un guvern mondial, un guvern căruia să i se supună întreaga omenire.

Pentru România, dacă lucrurile stau așa, este o situație deosebit de gravă, poate cea mai periculoasă din istoria noastră, având în vedere corupția și penetrarea plutocrației mafiote în cele mai înalte cercuri, dacă ne gândim și dacă sunt adevărate recentele dezvăluiri privind activitatea antiromânească a președintelui țării, domnul Emil Constantinescu.

Proaspăt avansat la SIDEX Galați,

PETRIȘOR PEIU ESTE OPTIMIST

Consilierul primului-ministru, Petrișor Peiu, a fost promovat în conducerea renumitei întreprinderi SIDEX Galați. Venit la Arad, împreună cu ministrul agriculturii, Petrișor Peiu ne-a declarat:

„Raționea numirii mele la SIDEX ține de obținerea unei transparențe totale în ceea ce privește politica de prețuri și dorim o creștere a ritmului restructurării. Fie vorba între noi, la SIDEX restructurarea se găsește abia la început, nu s-a făcut nimic până acum și ne așteaptă un volum de muncă enorm."

DORU SINACI

ApR va duce

O CAMPANIE ELECTORALĂ FĂRĂ LOVITURI SUB CENTURĂ

La conferința de presă a ApR Arad, purtătorul de cuvânt al filialei, dl. Cornel Pădurean, și-a expus punctul de vedere asupra unor evenimente la ordinea zilei:

Declarații incitatoare

ApR consideră îngrijorătoare declarațiile făcute de Viktor Orban la Universitatea de Vară de la Tusnad la care au participat toate forțele UDMR. **„Se fac declarații nesăbuite vizavi de Transilvania care au scopul de a tensiona relațiile interetnice. Afirmația lui Viktor Orban cum că „în cazul decăderii României, măcar o parte a teritoriului să-și păstreze o traiectorie ascendentă", ar trebui să dea de gândit oficialităților române"** a declarat dl. Pădurean.

ApR nu va tolera o astfel de atitudine și prin urmare se va cere respectarea prevederilor Constituției României de către toți cetățenii țării, indiferent de naționalitate.

Pregătiri pentru campania electorală

La sfârșitul săptămânii trecute cinci persoane s-au deplasat la Reșița unde s-a desfășurat un program de instruire pentru campania electorală viitoare. **„Vom duce o campanie civilizată <fără atacuri sub centură>. Vom răspunde la provocare doar atunci când e cazul s-o facem"** a afirmat dl. Pădurean.

Recent, ApR Arad s-a mai „îmbogățit" cu două filiale: una la Felnac, condusă de dl. dr. Moise Nicolae, și o alta la Moneasa, unde președinte a fost aleasă d-na Heredea Eugenia.

SORINA AMBRUȘ

PSDR - CU FUNDU'N DOUĂ LUNTRE

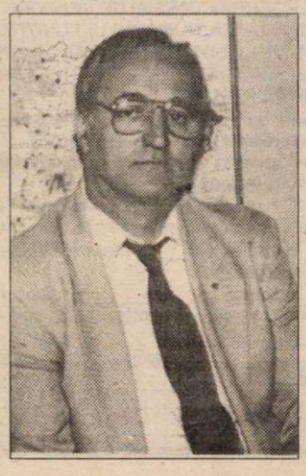

Recent a avut loc o nouă rundă de negocieri privind fuziunea ApR - PSDR. Prezent la discuții, prim-vicepreședintele PSDR, Emil Putin, ne-a declarat următoarele: **„Recent am avut o întâlnire decisivă la care au participat președinții PSDR și ApR, Sergiu Cunescu și Teodor Meleșcanu. Partenerii noștri din ApR au venit cu două propuneri: fie să se finalizeze fuziunea imediat, fie să o amânăm până după alegerile locale. S-au dezbătut ambele variante. Noi am spus că dorim să facem fuziunea acum, dar vom accepta și varianta a doua.**

S-au mai trecut în revistă problemele divergente, dintre care au rămas două spre a fi discutate până în 20 august: problema participării la guvernare și problema denumirii.

În luna august noi vom avea Consiliul Național unde se va tranșa situația și după aceea vom face demersurile pentru fuziune, pregătind din punct de vedere tehnic celelalte probleme."

SORINA AMBRUȘ

A ÎNCEPUT „LICHIDAREA" GRĂDINIȚELOR

Printre abuzurile strecurate printre articolele Legii 112 și a modificărilor ce i-au fost aduse sunt atinse nu numai interesele chiriașilor ci și a unor unități școlare. Un caz tipic în acest sens este al Grădiniței din comuna Zăbrani, care a fost pur și simplu desființată abuziv, punând în pericol, din toamnă, educarea primară a 36 de copii, cuprinși între vârste de la 3 la 7 ani.

Printr-o adresă către Inspectoratul Școlar, S.C. „Comfruct" Lipova, fără nici un temei legal somează Inspectoratul Școlar să elibereze spațiul, respectiv clădirea de la nr. 100, unde funcționează Grădinița din Zăbrani. Adresa este semnată de ing. Marcu Tomel și Gh. Boroneanț, director și respectiv șef serviciu administrativ al SC „Comfruct" Lipova.

Pentru a vedea cum s-a ajuns aici, am luat legătura cu doamna prof. Teodora Fetea, director coordonator a Școlii generale din Zăbrani și cu unii consilieri comunali. După o documentare la fața locului și verificând și înscrierile din C.F., am aflat că Grădinița de la nr. 100 are intrare comună cu casa de la nr. 101, unde locuiește cu chirie cetățeanul Krasti Filip. Ambele proprietăți sunt ale statului român, după cum rezultă din extrasul C.F. - nr. top al parcelei 186 pentru casa de la nr. 100 și 187 pentru casa de la nr. 101. Proprietar, statul român, fără sarcini. În spatele caselor, pe o suprafață de 2.309 m.p. este o grădină aflată în proprietatea comunei (primăriei) Zăbrani și care a fost folosită ca loc de petrecere a timpului liber sau a programului Grădiniței.

În aceste condiții, fără nici un drept, S.C. „Comfruct" Lipova, împotriva legii, vinde chiriașului de la nr. 101, Krasti Filip (fost salariat al amintitei societăți) și soției acestuia, Krasti Cristina nu numai imobilul de la nr. 101, compus din trei camere, bucătărie, anexe (unde respectiva familie stă în chirie), ci și imobilul de la nr. 100, unde funcționează Grădinița, plus grădina. Mai am constatat că imobilul de la nr. 100 a fost amenajat, cu mari cheltuieli, cu mobilier specific copiilor, scaune, mese, paturi, grupuri sanitare, material didactic etc. În toată această acțiune Primăria Zăbrani nu a fost consultată dar nici nu s-a implicat.

După ce a informat Inspectoratul Școlar, Krasti Filip, prin adresa nr. 224, din 2 martie 1999, a înaintat dosarul Judecătoriei din Lipova, cerând întabularea pe întreaga suprafață. Culmea că Judecătoria din Lipova dă câștig de cauză pentru ambele imobile și grădina numitului Krasti Filip și validează vânzarea imobilelor de către SC „Comfruct", care nu le avea în proprietate. Facem precizarea că numitul Krasti nu avea nici un drept de moștenire, nici alte drepturi asupra celor două imobile, el fiind un simplu chiriaș în imobilul de la nr. 101.

În aceste condiții, Inspectoratul Școlar face recurs împotriva hotărârii judecătorești din Lipova, care a dat câștig de cauză lui Krasti Filip, Krasti Cristina și SC „Comfruct" Lipova, și la Tribunalul din Arad câștigă tot numiții de mai sus.

Fără o hotărâre definitivă, numitul Krasti Filip a trecut la evacuarea mobilierului din Grădiniță pe care îl depozitează pe la diferite persoane particulare.

Se pare, din spusele unui consilier, că secretarul consiliului comunal, Herbei Traian, este în cărdășie cu Krasti, iar primarul doarme.

În aceste condiții, credem că trebuie să se implice mai energic Inspectoratul Școlar, iar Prefectul, ca reprezentant al Guvernului în teritoriu trebuie să facă caz de prerogativele legale, să înainteze acțiuni în justiție pentru ca lucrurile să reintre în făgașul normal. De asemenea, credem că este cazul să-l informeze pe ministrul justiției de aceste abuzuri care se fac pe „temei legal" de anumite complete de judecată.

D. ZAVOIANU

STRĂINII DAU NĂVALĂ ÎN GURAHONȚ

◆ De două luni, fostul Agromec din Gurahonț a fost cumpărat de un întreprinzător italian. Acesta dorește să deschidă o secție profilată pe activități textile. Momentan, la Agromec se lucrează la reprofilarea clădirii. Primarul Gurahonțului, Gheorghe Florea, aprecia că munca va începe în toamnă. Aici vor lucra circa 100 de angajați.

◆ Un iordanian și un olandez au în intenție să deschidă la Gurahonț o fabrică de produse lactate. În Gurahonț s-a intenționat de mult înființarea unei astfel de fabrici. **„Suedezii ne-au păcălit. Credem că acum o ceva serios"**, declară primarul Florea. Străinii au solicitat ca Primăria să le pună la dispoziție terenul unde va ființa fabrica. Se lucrează deja la Caietul de sarcini. Fiindcă de la Gurahonț până la Arad nu există fabrică de produse lactate, zona este de interes atât pentru investitori cât și pentru localnici.

Se modernizează liniile telefonice

Viitoarea secție de textile

◆ Până la finele anului, la Gurahonț va exista telefonie automată. Cel puțin așa a promis Romtelecom-ul, primarului din Gurahonț. Linia telefonică vine dinspre Sebiș și se conectează la magistrala de la Oradea. De telefon vor beneficia satele de pe drumul județean pe unde trece cablul telefonic. În zona Gurahonț va fi telefonie automată la Dieci, Brazii, Joia Mare, Almaș, Cil și Dulcele.

TEODORA MATICA
Foto: ȘT. MATYAȘ

MINOR, GRAV ACCIDENTAT

Sâmbătă, 31 iulie, în jurul orelor 12,00, pe DN 7, în satul Mândruloc, Borza Daniel, de 28 ani, din Sânleani, în timp ce conducea autoturismul cu numărul 34-AR-YCY, a surprins și accidentat grav pe minorul Ursescu Marius, din satul Cicir, comunică Poliția. Copilul, circulând cu bicicleta, nu s-a asigurat la schimbarea direcției de mers, precizează sursa citată.

UN EXCAVATOR S-A RĂSTURNAT PESTE UN MUNCITOR, STRIVINDU-L

În 31.07.1999, orele 11,45, în comuna Pleșcuța, pe șantierul de lucru al S.C. „ROMTELECOM" Arad, în timp ce se încerca urcarea pe un trailer a unui excavator, acesta, nefiind bine asigurat, a căzut peste Lupuț Alexandru, de 50 ani, din Satu Mare, care a decedat pe loc.

ÎN AJUTORUL ASOCIAȚIILOR DE PROPRIETARI

La sugestia mai multor cititori publicăm mai jos un model de proces-verbal pentru adunările generale de constituire sau de transformare a asociațiilor de locatari în asociații de proprietari.

ASOCIAȚIA LOCATARILOR

Str. _____ Nr. ___ Bl. ___

PROCES VERBAL

Încheiat azi ___/___/1999 în Adunarea Generală de constituire (transformare) a Asociației Proprietarilor din _____, Str. _____, Bl. ___, Nr. ___.

Din numărul de membri _____ ai asociației, sunt prezenți un număr de _____, astfel că adunarea este statutar constituită.

Adunarea este deschisă de Dl. _____, președintele comitetului de inițiativă.

Lucrările Adunării Generale sunt conduse de către un prezidiu ales, format din:

1. _____
2. _____
3. _____

Ca secretar al Adunării Generale a fost ales Dl. _____

Președintele prezidiului propune spre aprobarea Adunării generale următoarele:

- *ORDINEA DE ZI:*

1. **ALEGEREA COMITETULUI EXECUTIV** și a **MEMBRILOR SUPLEANȚI,** de asemenea a președintelui, vicepreședintelui și a secretarului comitetului asociației de proprietari.
2. **ALEGEREA COMISIEI DE CENZORI.**
3. **STABILIREA NUMĂRULUI FUNCȚIILOR ȘI CUANTUMULUI INDEMNIZAȚIILOR PERSONALULUI ASOCIAȚIEI DE PROPRIETARI ȘI A ADMINISTRATORULUI.**
4. Numirea persoanelor în drept să reprezinte asociația în relațiile cu C.E.C.-ul sau banca.

Fiind supusă la vot ordinea de zi, adunarea generală a votat în unanimitate pentru.

La *pct. 1.* din Ordinea de zi, Adunarea Generală hotărăște în unanimitate alegerea unui comitet din _____ membri și _____ membri supleanți. Se trece la propuneri.

Dl. _____ propune ca președinte al comitetului pe Dl. _____. Dl. _____ propune ca vicepreședinte al comitetului pe Dl. _____. Dl. _____ propune ca secretar al comitetului pe Dl. _____. Dl. _____ propune ca membru al comitetului pe Dl. _____. Dl. _____ propune ca membru al comitetului pe Dl. _____. Dl. _____ propune ca membru al comitetului pe Dl. _____. Dl. _____ propune ca membru al comitetului pe Dl. _____.

Nefiind alte propuneri, cele prezentate sunt supuse votării rezultând pentru fiecare propunere _____ voturi pentru, _____ voturi contra, _____ abțineri _____.

La *pct. 2.* din ordinea de zi Adunarea Generală hotărăște alegerea unei comisii de cenzori formată din _____ membri.

Se trece la propuneri:

Dl. _____ propune ca președinte al comisiei pe Dl. _____. Dl. _____ propune ca membru al comisiei pe Dl. _____. Dl. _____ propune ca membru al comisiei pe Dl. _____.

Propunerile sunt supuse fiecare separat la vot consemnându-se următoarea situație; pentru dl. _____ voturi pentru _____ voturi contra _____ abțineri _____ pentru dl. _____ voturi pentru _____ voturi contra _____ abțineri _____ pentru dl. _____ voturi pentru _____ voturi contra _____, abțineri _____.

Se trece la *pct. 3.* al ordinii de zi:

Pentru funcția de administrator se propune Adunării Generale dl. _____ cu _____ lei / lunar;

și un îngrijitor cu _____ lei / lunar.

Se trece la vot, Adunarea generală fiind de acord (sau nefiind de acord) cu numirea celor doi: administratorul și îngrijitorul blocului.

La *pct. 4.* din ordinea de zi, Adunarea Generală, cu unanimitate de voturi, numește următoarele persoane în drept să reprezinte Asociația de Locatari în relația cu C.E.C.-ul:

Prima semnătură:

1. _____, președintele comitetului; 2. _____, vicepreședintele comitetului; 3. _____, secretarul comitetului.

Pentru a doua semnătură:

1. _____, administrator; 2. _____, președintele comisiei de cenzori; 3. _____, cenzor.

La ultimul pct. din ordinea de zi Adunarea Generală aprobă în unanimitate de voturi constituirea unui **fond de rulment** prin depunerea de către fiecare membru al Asociației a următoarelor contribuții: _____ lei.

Drept pentru care s-a încheiat procesul verbal.

Arad, la ___/___/_____.

PREȘEDINTELE ADUNĂRII
SECRETAR

Anul acesta

CHELTUIELILE PENTRU DEPOZITAREA GRÂULUI SUNT SUPORTATE DE MINISTERUL AGRICULTURII

Pe 27 iulie, Guvernul a adoptat o Ordonanță privind alocarea de la bugetul de stat a fondurilor necesare acoperirii cheltuielilor pentru recepționarea, depozitarea și păstrarea grâului din recolta obținută în anul 1999. Conform acestei Ordonanțe, fondurile necesare acoperirii cheltuielilor aferente recepționării, depozitării, păstrării și eliberării în condiții corespunzătoare a grâului de panificație din recolta anului 1999, în spații special amenajate, se suportă din bugetul Ministerului Agriculturii și Alimentației pe anii 1999 și 2000. Principalii beneficiari ai depozitării în astfel de condiții sunt producătorii agricoli, acționarii, locatorii, agenții economici cu activități de morărit sau panificație, agenții economici care au exercitat prestații sau au livrat îngrășăminte chimice și pesticide cu plata în grâu.

Ladislau Kiss, director la Cerealcom Arad spune: „Ordonanța prevede acordarea unei prime de 300 lei/kg de grâu, cu condiția ca producătorii de grâu să primească 1.500 lei/kg de grâu. Statul subvenționează depozitarea grâului, oferind 47 de lei/kg. Cu toate acestea, nouă ne-au ieșit cheltuielile mai mari și anume, în jur de 55 lei pentru preluare și depozitare. Perioada de depozitare este de maximum 9 luni, începând cu 20 iunie 1999. Oricum, anul acesta nu ne așteptăm la cantități mari de grâu. Maxim 10 tone, de la producătorii individuali."

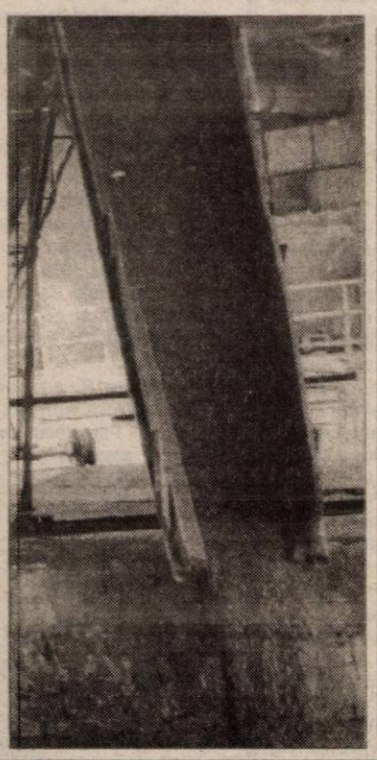

Mihai Istvanovici, director general la Comcereal Arad a precizat: „Toate silozurile noastre sunt pregătite pentru campania din acest an. La această oră am preluat deja 18.000 tone de grâu. Agricultorii trebuie să știe că păstrarea și condiționarea cerealelor nu-i va costa nimic. Calitativ, grâul din acest an este mai bun ca cel de anul trecut. Deocamdată nu am vândut nimic, însă avem asigurate câteva contracte. De obicei fabricile de morărit și panificație cumpără la începutul lunii septembrie."

ANCA BUGARIU
Foto: **ȘTEFAN MATYAȘ**

PĂSTRAREA GRÂULUI, PÂNĂ LA VALORIFICARE

Putem spune că în județ secerișul e ca și terminat. Producțiile fiind, în general, mulțumitoare, gospodarii ar trebui să fie mulțumiți să-și numere banii câștigați și s-o pună de câte un „Praznic de pită nouă", cum mai e tradiția din bătrâni.

Ce a depins de gospodari s-a făcut cu trudă și cheltuială. Ce trebuia făcut de guvernanți se lasă încă așteptat. Din nou, cosmarul din anii anteriori cu stabilirea prețului, din nou jecmănirea gospodarilor de către samsari, din nou grânele depozitate cu obidă pe te miri unde, în așteptarea unor prețuri și vremuri mai bune. În această situație apare riscul deprecierii calității boabelor datorită activității nedorite a unor factori. Printre aceștia, pericolul infestării cu dăunători - gărgărițe, gândăcei de făină, gândaci mâncători de mucegaiuri, molii de depozit și păianjenii. Aceștia dăunează în diferite chipuri, ca de pildă: pierderi în greutate datorită hrănirii; distrugerii embrionilor și scăderea germinației semințelor; murdărirea boabelor; dezvoltarea unor ciuperci de mucegaiuri și, mai ales, a celor care produc substanțe periculoase pentru sănătatea oamenilor, denumite micotoxine; încingeri. Dacă spațiul de depozitare a fost dezinfectat, atunci semințele le controlăm ca să aibă conținut de umiditate redus (14%). Controlul periodic al eventualelor infestări, care se observă atunci când insectele se deplasează în număr mare pe pereți sau pe saci, când deja paguba fost produsă. Preventiv, vom introduce mâna în cereale și când o scoatem, dacă nu are praf de făină, nu au apărut insectele. Tratamentul chimic și de lungă durată se face numai pentru produsele destinate însămânțării și nicidecum consumului. Tratamentul se face prin fumizarea de personal autorizat pentru evitarea intoxicării. Boabele sănătoase este bine să fie mutate - după vânturare - în spații curățate și dezinfectate cu insecticide din grupa III și IV de toxicitate (stratul să nu permită încingerea lor).

Și când te gândești că unii gospodari au cereale depozitate de 2-3 ani, deja infestate cu gărgărița, în așteptarea unui preț care să-i scoată din sărăcie...

ing. ION ARMĂȘOIU

TRATAMENTELE POMILOR FRUCTIFERI ÎN LUNA AUGUST

Starea fitosanitară a pomilor fructiferi, calitatea fructelor și, implicit, producția, sunt în mare măsură influențate și de efectuarea tratamentelor fito-sanitare din luna august. În această lună se vor aplica 1-2 tratamente pentru combaterea generației a II-a a păduchelui din San José, acarienilor, afidelor și a principalelor boli la toate speciile pomicole. La măr, păr și gutui se recomandă Benlate 0,07% + Decis 0,05% sau Captadin 0,12% + Sinoratox 0,15%.

Pentru prun, cais, piersic se recomandă Dithane 0,20% + Decis 0,05%. Atenție! Stropirea pomilor nu trebuie făcută pe arșiță, când temperatura depășește 27°C, și nici cu cel puțin 7 zile înainte de recoltare. Se vor proteja albinele și animalele. Produsele chimice folosite pot fi și altele, recomandate de specialiștii din comune.

Ing. ION ARMĂȘOIU

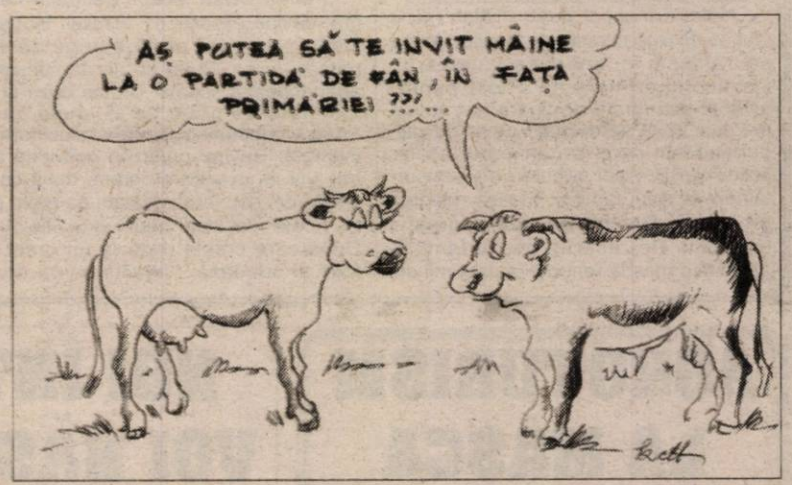

CALENDARUL LUCRĂRILOR AGRICOLE DIN LUNA AUGUST

În cultura mare

Cu toate că luna august este mai săracă în lucrări la culturile de câmp, nu trebuie deloc neglijate câteva acțiuni pentru producția plantelor ce se recoltează în toamnă cât și pentru însămânțările de toamnă. Dacă vom beneficia, în continuare, de ploi și căldură, sfecla, porumbul și cartofii de toamnă vor obține recolte bune. Se recoltează în această lună floarea-soarelui, fasolea, soia. Se recoltează și se treieră (cine are) lucerna și trifoiul de sămânță. Cânepa și inul se recoltează pentru fulor, se topesc și se prelucrează, fiind foarte căutate în industria textilă. În unele cazuri începe recoltatul sfeclei de zahăr și al sorgului, pentru mături, foarte căutat la export. Cei cu animale multe, însilozează porumbul pe măsură ce plantele ajung în faza de lapte-ceară și au aproximativ 70-75% umiditate.

În magazii se controlează cerealele depozitate, executându-se vânturarea, selectarea, îngrășarea sau micșorarea stratului din depozit, aerisirea și controlul gărgăriței, așteptând cei 1.500 lei/kg de grâu promis. În câmp se ară pentru semănatul de toamnă. Dacă vom semăna culturi de primăvară, aplicăm gunoi de grajd. Se procură sămânța care trebuie să fie condiționată și tratată. Spre sfârșitul lunii începe semănatul rapiței pentru ulei.

În legumicultură

se prășesc culturile, se copilesc și se cârnesc părădăiciile. Se aleg fructele sănătoase pentru obținerea semințelor. Se continuă recoltarea legumelor pentru piață, ceapa, arpagicul și usturoiul.

În pomicultură

se continuă recoltarea la prune, caise, piersici, mere, pere etc. Se face ultimul tratament de vară pentru boli și dăunători. Se execută tăieri în verde. Se fac gropi pentru plantarea pomilor în toamnă. Se începe plantatul căpșunilor și se îngrijesc cele de sub 3 ani.

În viticultură

se mai face un stropit, dacă e necesar, ultimul legat și se verifică atacul de făinare.

ing. ION ARMĂȘOIU

FONDURI DIN PARTEA UNIUNII EUROPENE, PENTRU DEZVOLTAREA RURALĂ

Ministerul Agriculturii și Alimentației a semnat, marți, un acord de cooperare cu Ministerele Agriculturii din Franța, Germania și Marea Britanie pentru a beneficia de un proiect finanțat de Uniunea Europeană, în valoare de 1 milion de euro, pe o durată de 18 luni, care are ca scop sprijinirea Ministerului în pregătirea unui Plan Național de Dezvoltare Rurală și a creării sistemului administrativ și legal necesar aplicării acestuia.

Realizarea unui Plan Național de Dezvoltare Rurală reprezintă o precondiție pentru participarea României la programul Uniunii Europene SAPARD - Programul Special de pregătire a Aderării în domeniul Agriculturii și Dezvoltării Rurale, prin care se vor aloca României peste 150 de milioane de euro pe an.

"Această înfrățire instituțională va echipa ministerul agriculturii cu doi experți francezi, consilieri de preaderare, care vor lucra alături de omologii lor români pe toată durata proiectului, precum și cu un număr de experți din celelalte state participante, care vor lucra în România pe durate mai scurte", se arată într-un comunicat al Ministerului Agriculturii și Alimentației.

Semnarea acordului a avut loc în prezența ambasadorului francez, Perre Mienat, secretarului de Stat din Ministerul Agriculturii, Aurel Pană, reprezentantului Comisiei Europene, Andre Lys și reprezentanților ambasadelor Germaniei și Marii Britanii.

După ce-au terminat secerișul

PRODUCĂTORII AGRICOLI SUNT CU OCHII PE ... PIAȚĂ

● Anul acesta s-a obținut o producție medie de 3100 kg/ha

Ploile căzute în ultimele zile au (mai) întârziat cu câteva zeci de ore secerișul grâului. Acest final însă s-a produs, aducând în zestrea județului un plus de 131.000 tone de grâu. Anul acesta - după cum ne-a informat domnul **Avram Flueraș**, director general la Direcția Agricolă Arad - s-a obținut o producție medie de 3100 kg/ha. Adică - aproape cât a fost și prognoza (3100 kg/ha) și mai mult cu peste 100 kg/ha decât media anului trecut. În condițiile în care în 1999, în județul Arad au fost însămânțate cu grâu 42.300 ha.

Odată ajunși cu grâul în hambare, producătorii agricoli, în speță țăranii sunt cu ochii pe..., piață. Unde se vehiculează un preț situat undeva în jur de 1300 lei/kg grâu. Pentru aceasta - ne mai spunea dl. Flueraș - trebuie să (mai) așteptăm hotărârea de guvern, care va reglementa pe lângă prețul de achiziționare, prima (300 lei/kg) , cât și condițiile în care statul - prin unitățile Cerealcom și Comcereal - va suporta cheltuielile de depozitare, recepționare etc.

C. TRIF

ANCHETA „T“

Ruinat la 19 ani de ... CONSUMUL DE DROGURI

● Mirajul „zăpezii“ injectate în venă!

Abia intrase la unul din cele mai bune licee din oraș. Era un băiat deștept, printre cei mai buni la învățat. Pasiunea lui cea mai mare era fotbalul. De curând fusese acceptat la o echipă de divizia „D“... Un chef. Era noapte, cald și vară... Era 1995. Anul în care Cristi și-a pus lumea în cap. Voia să iasă în evidență, voia să iasă în față, voia să dovedească prietenilor că el nu e de ieri, de azi, ci de vreo 15 ani...

* „BĂIEȚII DE CARTIER“ ȘI ... HEROINA

A început la un chef. O petrecere acasă la un coleg. De acolo se merge în discotecă... lume multă... îmbulzeală... dans în doi. Prietena lui îi spune cât de mult ține la el și poate vor petrece vacanța de vară la mare. Se simțeau bine. Cineva îi strecoară un bilețel în buzunar: „Vino la colț, în 10 minute. Avem «marfă, marfă».“ Din curiozitate, din teribilism - merge. E la colț. Se trezește cu o țigară în gură. Beton! Exact ce-i trebuia să devină mai „bazat“ decât ceilalți. Vreo patru „băieți de cartier“ în jurul lui îi aduceau argumente pro heroină. Tentant. Incitant. Oare cum o fi? ... Acceptă. Totul a pornit de la acel compromis. Au urmat 4 ani de consum, 4 ani de renunțări, 4 ani de scandal și zăpăceală.

* CONSUM DE DROGURI, PE RITMURI DE B.U.G. MAFIA...

Astfel a început pentru Cristi (nu a vrut să divulge numele de familie, dorind să rămână în anonimat) calvarul. Consumul de heroină a fost pentru început sub formă de țigară, o pătrime de gram pe zi, aproximativ un an de zile, perioadă în care randamentul școlar scade vizibil. Apar tulburări de comportament la nivel familial. Pleacă noaptea de acasă. Devine irascibil, agresiv, exploziv. Petrecerile se țin lanț. În această perioadă renunță la prietenii din școală și se împrietenește cu toxicomanii cu care fumează și consumă droguri. Totul se face la chefuri unde se ascultă B.U.G. MAFIA. **„Am să fumez joint după joint pân-o să-mi «cadă» plămânii“**, fredonează sacadat faimosul Uzzi, rimele lui fiind un crez pentru toxicomani...

Foto: ONORIU FELEA

* HEROINA, HELAS ȘI ... DIAZEPAM PISAT

Pentru **Cristi** începe perioada neagră: devine excesiv de agresiv, își bate zilnic prietena, până ajunge să fie părăsit de ea. După un an de consum, abandonează școala. Crește doza la o jumătate de gram pe zi, după care începe consumul „de folie“ sub formă inhalată. Revine pentru o perioadă de trei luni la un sfert de gram, după care crește din nou la o jumătate de gram pe zi. Acest ritm este ținut un an de zile. După care crește doza la un gram la folie și urmează... injectarea cu doze mici: un sfert de gram pe zi amestecând heroina cu hellas și diazepam pisat!!! Mă îngrozesc la cele spuse de el și îl întreb de unde a învățat toate astea. **„Nu e nici o problemă să înveți. Se învață foarte ușor, cea mai mare problemă este să te dezveți...“**, ne mărturisește cu privirea întunecată...

* CALVARUL DEZINTOXICĂRII

Cu trei luni înaintea internării, ajunsese la aproape două grame de heroină pe zi. Părinții (cu o situația materială foarte bună - ne spunea Cristi) hotărăsc internarea băiatului la București. După 5 zile de tratament la Centrul Pilot de Toxicomanii din București el părăsește Spitalul fără aviz medical. Deși spitalul arată ca o fortăreață, cu gardieni la poartă și cu ușile închise, Cristi reușește să fugă noaptea, ieșind pe fereastră. După câteva aventuri în București și o călătorie cu peripeții spre Arad ajunge acasă. Este conștient de faptul că trebuie să se întoarcă dar mi-a mărturisit că a consumat din nou heroină. Constrâns de părinți, ia din nou drumul Capitalei unde speră să scape de acest viciu. **„Nu știu dacă voi reuși. Este ceva mai presus de voința mea dar sper să mă fac bine cu ajutorul medicilor din București.“** Părinții lui sunt distruși. Au îmbătrânit în câțiva ani cât alții în zece. Cu lacrimi în ochi, mama lui ne roagă să tragem un semnal de alarmă pentru tinerii care se simt tentați de mirajul „zăpezii“ sau al altor stimulente euforizante.

OLIMPIU BULZAN

N.R.: Dacă aveți un prieten în aceeași situație sau dacă sunteți chiar voi într-o situație asemănătoare scrieți-ne. Vom încerca să vă ajutăm. Nu ezitați!

TATUAJELE - UN MOD DE EXPRIMARE A PERSONALITĂȚII?

Încă din cele mai vechi timpuri, tatuajul a fost un mod de distingere a individului de grup. Dacă la civilizațiile primare, acestea aveau semnificații rituale, reprezentând totemuri, fetișuri sau simboluri inițiatice, acum tatuajele au devenit obiect estetic. Mulți tineri, și nu doar ei, își aplică tatuaje pe diferite părți ale corpului din diferite motive. Încercând să aflăm aceste motive, am stat de vorbă cu mai mulți dintre cei care au apelat la „body painting“ pentru a fi mai deosebiți.

„Este mai sexi. Nu oricine are un tatuaj într-o asemenea zonă.“ **Maria B.** are „pictat“ un drăcușor în partea inferioară a abdomenului. Iată ce ne mai spune ea: „Este un semn care mă distinge și nu doar atât. Băieților le place, sunt atrași de chestia asta.“

Claudiu P. are tatuat pe umărul drept semnul Yin și Yang. „Mi l-am făcut acum doi ani, la Sighișoara, la Festivalul de artă medievală. Și fosta mea prietenă are unul la fel. Pe vremea aceea hotărâserăm să nu ne despărțim niciodată. Acum îmi pare rău că l-am făcut. Cred că o să-l modific pentru a fi diferit față de ce are ea.“

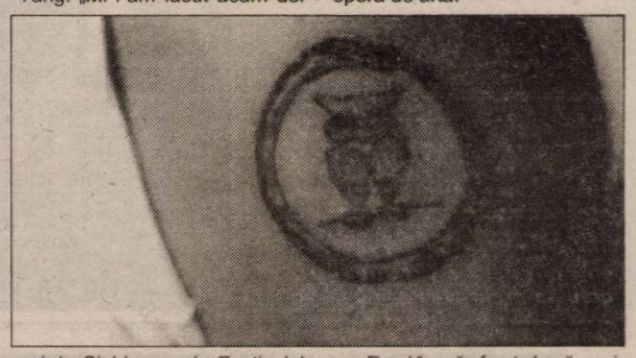

Mircea V. are întreg brațul stâng acoperit de un tatuaj care reprezintă o încrengătură vegetală pe care sunt încolăciți mai mulți șerpi. Lăudându-se, el ne-a povestit: „Pe vremea când eu aveam tatuajul ăsta, în Arad nici nu se știa de așa ceva. Mi l-am făcut în Austria în '91, când am fost acolo cu lucrul. Pe atunci, în România nu se știa decât de tatuajele făcute în armată sau în pușcărie care arată foarte nasol. Al meu este operă de artă.“

Pe lângă faptul că cei care-și aplică tatuaje au de suportat o oră, sau chiar mai mult, de durere, o altă realitate este că odată făcut, un tatuaj rămâne acolo pe viață. Așadar, decizia de a-ți tatua ceva pe corp este una de factură serioasă, indiferent de motivație.

ȘTEFAN TUDOSE
Foto: ONORIU FELEA

AGROTURISM LA MÂSCA

Mâine, la Mâsca va avea loc inaugurarea primei pensiuni agroturistice din zonă: BROTHER'S SCORȚARU. După o muncă de câțiva ani, dl. IOAN SCORȚARU, patronul societății, a reușit să finalizeze o unitate cochetă dotată cu bar, restaurant, piscină, 7 camere de cazare și un apartament. Vineri seara de la ora 21,00 evenimentul va fi marcat printr-un program artistic (susținut, printre alții de Ștefan Muntenaș, Adriana Pește an, Bombonel Coțoc), tombolă, alte surprize. La inaugurare va fi prezentă și o echipă a ziarului nostru.

C. T.

NOI ÎNTREBĂM, VOI RĂSPUNDEȚI!

TEMA: *„Ce părere aveți despre tineretul zilelor noastre?“*

Sponsorul rubricii **SC SPEED PARTNER SRL**, unic distribuitor al produselor **PURINA-UNGARIA** (concentrate, premixuri, furaje) vinde EN GROS și EN DETAIL la sediul firmei din Nădlac, str. Mărășești nr. 61, dar și hrană pentru câini și pisici **EAGLE (SUA)**. Informații 094631008 sau la tel./fax. 057/473665.

Apucați-vă și scrieți părerea voastră sub genericul: **Noi întrebăm, voi răspundeți!** Firma **SPEED PARTNER** va premia cel mai bun răspuns. Întrebarea este **„Ce părere aveți despre tineretul zilelor noastre?“**. Scrieți pe adresa **B-dul Revoluției nr. 81**, pentru **„Noi întrebăm, voi răspundeți“**.

Cu ocazia eclipsei

CONCERTE HIP-HOP ȘI ROCK...

Cu ocazia eclipsei totale de Soare, va avea loc, în incinta **Ștrandului Neptun,** sărbătoarea berii **Kaiser**. Deși ne așteptam să susțină recitaluri și formații dance, din păcate arădenii se vor putea delecta doar cu trupe hip-hop și recitaluri rock. După următorul program: 9 august a.c., între orele 19,00-24,00, **concerte hip-hop** - R.A.S.A., Fumătorii, Ganja & Marijuana, La Familia, B.U.G. Mafia. Pe 10 august a.c., între orele 19,00-24,00, **concerte rock** - Laura Stoica Band, Compact, Sarmalele Reci și Cargo. Concertele vor fi pigmentate cu jocuri distractive și concursuri.

EVENIMENT LA T.V.A.

Joi seara, Televiziunea Arad va transmite prima parte a înregistrării Spectacolului extraordinar: Decernarea premiilor **„Fiți cu ochii pe noi“** - un șou cu ecou, realizat de ziarul „Adevărul“ și T.V.A. Înregistrările au fost realizate la cabana din Ghioroc.

Îi veți putea urmări pe maestrul Ștefan Popa Popa's, Daniela Györfi, Helmuth Duckadam, prof. univ. dr. Aurel Ardelean, lector univ. drd. Teodor Mara, Gheorghe Udrescu, Petru Gherman, Olivia Cotocea - Cotuna, Laly & July, PRO D.J., Elena Unc, trupa LA FIESTA și trupa hip hop „Fumătorii“ din Micălaca.

Invitați de marcă, multă muzică, atmosferă extraordinară, nenumărate surprize. Pentru azi, deconspirăm numele unui invitat surpriză: Bogdan Tudor - Antena 1! Prin urmare „Fiți cu ochii pe noi!“ Merită.

N.O.
Foto: V. MUSCA

De la stânga la dreapta: Izabela Vekaș, Alexandru Moț, Daniela Györfi și Bogdan Tudor au fost prezenți la Cabana Ghioroc, în șoul „Fiți cu ochii pe noi.“

CONCURS BIG STAR

SPONSORIZAT DE MAGAZINUL BIG STAR DE PE B-DUL REVOLUȚIEI NR. 24, LA PODGORIA

Răspundeți corect la întrebarea **din talonul concursului** și puteți intra în posesia **premiilor „BIG STAR“**. Scrisorile cu răspunsul corect le așteptăm pe adresa B-dul Revoluției nr. 81, secția Tineret - **ADEVĂRUL**, pentru concursul **„BIG STAR“**. Așteptăm scrisorile voastre în perioada **15-31 iulie a.c.**

TALON BIG STAR

Întrebare: În ce pagină apare concursul „BIG STAR“?

Răspuns: _____

Nume _____ Prenume _____

Adresa _____

Telefon _____ Vârstă _____ Ocupație _____

FACTORII DE RISC PENTRU HIPERTENSIUNEA ARTERIALĂ

Tensiunea arterială constant crescută (hipertensiunea arterială) este o cauză majoră de deces în județul Arad.

Această boală afectează arterele și organele vitale ca inima, rinichii, creierul și retina. Este un factor major la aproximativ 3/4 din toate atacurile de cord și accidentele vasculare. Persoana afectată se poate simți complet normal până ce leziunile devin severe. Colapsul brusc și paralizia, datorate unui accident vascular cerebral pot fi primele simptome.

La orice vârstă, cu cât tensiunea arterială este mai mare, cu atât speranța de viață este mai scăzută. O tensiune diastolică („cea mică") peste 90 mm Hg este o cauză de îngrijorare, în special la tineri. Tensiunea sistolică („cea mare") este și ea importantă, dar este mai variabilă. O valoare de 150 mmHg este relativ bună peste 60 de ani, dar este foarte mare pentru un tânăr.

Sunt necesare mai multe determinări pentru a fi siguri că hipertensiunea arterială este constantă, și nu temporară.

Iată principalii factori de risc pentru hipertensiunea arterială:

* **obezitatea și inactivitatea**. Bărbații cu mai mult de 30% peste greutatea normală au o incidență de 6 ori mai mare de accident vascular și moarte subită;

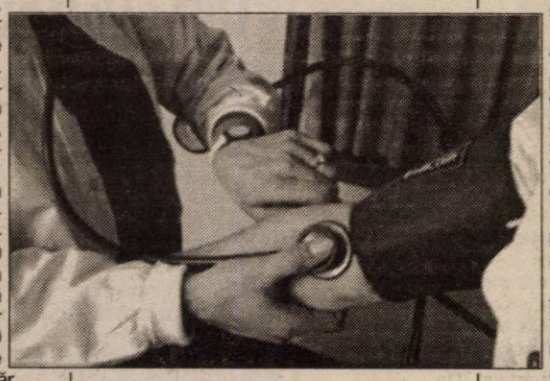

* **sarea în exces**. Reducerea aportului de sare la 2 g/zi începând din prima copilărie poate să prevină apariția hipertensiunii arteriale la vârsta de adult. Din păcate, aportul obișnuit de sare este de 10-15 g pe zi, aproape de 10 ori mai mare față de cât ar trebui să fie. De multe ori, această cantitate de sare este adăugată la aproape toate alimentele prelucrate de pe piață;
* **zahărul în exces** poate acționa sinergic cu sarea în exces în favorizarea hipertensiunii arteriale;
* **potasiul în cantități neadecvate** poate fi și el important în HTA. El poate să favorizeze oarecare protecție împotriva aportului excesiv de sodiu. Sursele principale de potasiu sunt fructele și vegetalele proaspete, în special bananele, merele, portocalele și roșiile;
* **fumatul**. Fumătorii sunt mai predispuși să dezvolte hipertensiunea arterială decât nefumătorii;
* **stresul prelungit** poate contribui la hipertensiunea arterială. Tensiunea arterială crește în mod normal cu excitația, teama, neliniștea, apoi revine la normal;
* **medicamentele**, cum ar fi estrogenii, indometacinul, amfetaminele, cocaina ca și alcoolul pot provoca la unele persoane hipertensiune arterială;
* **transmiterea genetică** joacă un rol major în hipertensiunea arterială.

PUTEȚI SCĂPA DE STRES ASCULTÂND MUZICĂ

Muzica îi poate ajuta pe cei stresați, care nu mai pot suporta enervările și grijile zilnice. O tehnică simplă pentru eliminarea stresului, care și-a dovedit eficiența în cazul unor persoane suferind de anxietate a fost pusă la punct de Suzanne Hanser. Ea a subliniat că nu prescrie niciodată o anume piesă muzicală sau gen, pentru că alegerea fiecărei persoane este unică.

Pentru a afla ce gen de muzică vi se potrivește, trebuie să ascultați cât mai multe și diverse piese, urmărind cu atenție reacțiile fizice și emoționale.

Dacă puteți simți cum ritmul cardiac încetinește, la fel ca și cel al respirației, iar mintea se detașează de problemele cotidiene, atunci veți ști că ați găsit muzica potrivită. Pentru reducerea stresului, atunci când aveți nevoie rapid de acest lucru, purtați cu voi o casetă, astfel încât să puteți asculta muzica preferată, ori de câte ori aveți nevoie - acasă, la serviciu sau în mașină. Dacă această posibilitate o aveți numai acasă, găsiți-vă câte un minut în fiecare zi în care să ascultați acea muzică și concentrați-vă asupra ei, fără a fi întrerupți. Acest lucru vă învață organismul să se relaxeze, ori de câte ori ascultați piesa respectivă. După câteva săptămâni, trupul și spiritul vor reacționa foarte rapid, în câteva secunde.

Încercați fiindcă merită!

ACTUALITĂȚI MEDICALE

Un francez a descoperit penicilina cu 30 de ani înaintea lui Fleming

Un francez, Ernest Duchesne, a descoperit penicilina în 1897, cu 30 de ani înaintea britanicului Alexander Fleming, susține Richard Barry, biograful lui Duchesne.

"Te îngrozești la gîndul că în primul război mondial au murit atîția oameni, din cauza infecțiilor provocate de răni. Ei ar fi putut fi salvați dacă cercetările lui Duchesne erau luate în considerare", a spus Barry.

În ciuda descoperirii sale epocale, făcute la numai 23 de ani, Ernest Duchesne a rămas un anonim și a murit de tuberculoză, la 38 de ani, povestește biograful. Duchesne și-a prezentat "rezultatele remarcabile în cercetare" la absolvirea școlii medicale militare din Bron. "El a injectat unor cobai o bacterie toxică, numită coli-B, și toate animalele au murit. A repetat operațiunea pe un alt grup de cobai, la care a mai injectat, în plus, penicilină; aceste animale au supraviețuit", a relatat Barry. Totul s-a întîmplat în 1897 și o copie a lucrării lui încă se mai află, uitată, în biblioteca școlii.

Biograful, un inginer petrolist stabilit la Stanford, spune că vrea doar să îi dea lui Duchesne locul pe care îl merită în istoria descoperirilor care au schimbat lumea. "El însuși avea o sănătate fragilă și poate acest fapt l-a determinat să facă unele cercetări medicale. Nu era un tip prea dinamic. Dealtfel, în fișa lui medicală scria că este «molâu»", adaugă Barry.

Apropierea sfârșitului secolului generează un val de psihoze

Apropierea anului 2000 alimentează apariția "psihozelor milenare", patologiile mentale fiind în mod tradițional orientate către subiectele de modă.

În Spitalul psihiatric Oxleas, situat la Greenwich, nu departe de Domul gigantic ridicat de Tony Blair pentru a celebra venirea unui nou mileniu, au fost internați, începînd din martie, peste zece pacienți dezvoltînd o patologie pe această temă, a declarat un angajat al instituției. El a citat exemplu recent al unui pacient care era convins că a înghițit "virusul" anului 2000 și că dacă va reuși să-l țină în burtă pînă la 31 decembrie 1999, omenirea va fi salvată, chit că pe el îl va costa viața.

Un alt bolnav a devenit furios cînd a auzit o voce poruncindu-i să dărîme pereții spitalului, pentru a evita apocalipsul anului 2000.

"Cînd porțile Domului se vor deschide, Mileniul va invada și mai tare mințile celor care nu sunt prea stabili", prezice Stanley Risborough, directorul sectorului psihiatric al spitalului.

El crede că fenomenul cristalizării patologiilor mentale pe evenimente din actualitate este recurent. În anii '60, în plină cursă între americani și ruși pentru "cucerirea" Lunii, în spitale s-au internat mulți pacienți care se plîngeau că au fost "infectați" de raze lunare. Iar în anii '80, filmul "Star Wars" a constituit și el sursă de fantasme, care de care mai ciudate.

Pentru moment, spitalul prevede din octombrie o nouă creștere a numărului celor atinși de "psihoza mileniului".

Cercetătorii olandezi au demonstrat că un magnet mic poate levita între degete

Cercetătorii olandezi au demonstrat că un magnet mic, de dimensiunile unui bob de mazăre, poate levita între degete, exploatînd ușoara forță magnetică emisă de organismul uman.

Echipa condusă de Andre Geim, de la Universitatea Nijmegen, din Olanda, a plasat magnetul într-un cîmp magnetic supraconductor, foarte puternic.

Ei au interpus două degete, în jurul magnetului, care a continuat să se mențină în levitație în acest spațiu de cîțiva milimetri.

Această experiență se bazează pe proprietatea slab diamagnetică a corpului omenesc. Diamagnetismul este proprietatea de a reacționa la o forță magnetică, producînd o forță similară respingătoare.

În experiența realizată de olandezi, în timp ce micul magnet este atras de cîmpul plasat deasupra lui, forța diamagnetică a degetului interpus deasupra lui îl împiedică să fie tras în sus, iar cea a celui pus sub el îl împiedică să cadă.

Levitația datorată forței diamagnetice emise de anumite materiale este cunoscută mai demult, acest fenomen fiind utilizat în Japonia la un tren de mare viteză.

Pagină realizată de dr. MARIA FILIMON

ȘTIAȚI CĂ...

● **litiaza urinară** poate fi prevenită dacă beți lichide suficiente pentru a vă menține urina diluată. Aceasta înseamnă aproximativ 2 litri pe zi, mai ales acum, pe vremea călduroasă. Este necesar un regim alimentar echilibrat, cu cantități moderate sau scăzute de proteine, sodiu, grăsimi saturate și colesterol. Evitați excesul și deficiențele de vitamine, minerale și calorii. Nu uitați că apa dură contribuie substanțial la aportul de calciu și sodiu. Evitați suplimentările care nu sunt necesare.

● **virusul hepatitei B** este o problemă în creștere, afectând sute de milioane de oameni în întreaga lume.

Dacă purtătorii virusului hepatitei B sunt femei, există un risc crescut să transmită infecția copiilor la naștere. În unele zone, unde hepatita B este frecventă (America de Sud, Africa de vest și sudul Italiei), s-a descoperit un virus nou, virusul delta, care produce

hepatită acută și ciroză. Hepatita B este o infecție a ficatului destul de severă și se transmite prin sânge, salivă și fecale. Pentru infectare este suficientă o cantitate infimă de sânge. Acele de acupunctură pot transmite virusul, chiar dacă au fost ținute în alcool sau compuși de amoniu și par curate. Folosirea în comun a acelor de către utilizatorii de droguri este cauza cea mai frecventă de transmitere a virusului.

● **zgomotul excesiv** este cea mai mare amenințare pentru auz. Expunerea repetată sau prelungită lezează organul lui Corti din urechea internă, care transformă vibrațiile în impulsuri nervoase. Aparatele zgomotoase și muzica tare sunt probleme obișnuite. S-a demonstrat că alcoolul și barbituricele slăbesc abilitatea de a se contracta a mușchiului mic din urechea medie. Când acest mecanism de siguranță este compromis prin droguri, urechea este mai vulnerabilă la leziunile produse de zgomot.

Grăsimile și colesterolul din alimentație pot afecta auzul. Urechea internă este foarte bine vascularizată și are un metabolism ridicat. Grăsimile în exces pot produce îngroșarea sângelui și ateroscleroză cu încetinirea microcirculației. Alți factori care pot afecta auzul prin modificarea circulației sau activității nervoase sunt fumatul, alcoolul și hipertensiunea arterială. Consultați medicul dacă apare orice problemă cu urechea: infecție, secreție, zgomote în ureche sau scăderea auzului.

● **mestecatul gumei** mai multe ore pe zi poate fi o traumă pentru dinți, maxilare și țesutul gingival. Ca urmare, nu mestecați gumă mai mult de jumătate de oră pe zi.

● **reacțiile alergice** la alimente pot produce dureri abdominale, greață, vomă, diaree, astm bronșic, dureri de cap, congestie nazală, urticarie (papule roșii, pruriginoase), infecții ale urechii la copii și chiar șoc anafilactic, o reacție amenințătoare de viață, cu spasm bronșic, sufocare și inconștiență. Cele mai frecvente alergii alimentare sunt la ouă, grâu, arahide, alune, mazăre, produse lactate, crustacee, produse din soia și pește alb.

Dr. MARIA FILIMON

medic de familie acreditat

- roagă persoanele înscrise să se prezinte la cabinet pentru completarea fișelor medicale.

Se mai fac înscrieri pe lista medicului de familie

la cabinetul din:

str. N. Grigorescu

Nr. 4-6, tel. 255803

Luni și vineri: 12,30 - 15,30
Marți, miercuri, joi: 8,00 - 11,30

MEDICUL VĂ RĂSPUNDE!

● **P.C., 24 ani, Arad. Din ceea ce îmi descrieți dumneavoastră, rezultă că aveți o conjunctivită alergică și trebuie neapărat să mergeți la oftalmolog.**

Frecarea excesivă a ochilor (din cauza mâncărimii) produce mai multă iritație și poate leza suprafața din jurul globilor oculari.

Aplicați comprese pe ochi cu ceai de fenicul (semințe), care are un efect antiseptic și antiinflamator.

● **A.D., 46 ani, Arad pune o întrebare foarte scurtă: „Cine poate face SIDA?". Virusul SIDA (care produce sindromul de deficiență imunitară câștigată) este transmis de la persoană la persoană, prin contact sexual, prin injectarea sângelui infectat și a produselor din sânge, de la mama infectată la copilul nenăscut. Virusul SIDA nu se transmite prin contact întâmplător, cum ar fi: strângerea mâinii, mâncatul în locuri publice, utilizarea toaletelor și dușurilor. Țânțarii și alte insecte nu răspândesc virusul.**

● **P.C., 36 ani, Vladimirescu. Anxietatea (teama) este o reacție normală la situații stresante, dar pe termen scurt și cu toții o trăim din când în când. Dacă anxietatea are durată mai mare și se însoțește de atacuri bruște de frică intensă, cu o senzație copleșitoare de moarte și cu frica de a nu înnebuni este necesară intervenția medicului psihiatru. Această frică se poate însoți de semne fizice ca: tremurături, palpitații, transpirație excesivă, amețeală, senzație de lipsă de aer, lipsa poftei de mâncare.**

SCHIMBĂRILE CLIMATICE AU EFECT NEGATIV ASUPRA SĂNĂTĂȚII OAMENILOR

Schimbările climatice din ultimii ani, în special cele privind încălzirea climei, au un efect negativ asupra sănătății oamenilor și ar putea determina apariția malariei în unele părți ale Europei (inclusiv România) și ale Statelor Unite ale Americii, prin migrarea unor insecte care transmit virusul acestei boli, susțin specialiștii.

Studiile au demonstrat, în cazul României, că temperaturile medii anuale ale aerului au o tendință de creștere, pe întreg teritoriul țării, mai pronunțată în regiunile sudice. Tendința cantităților de precipitații este și ea de creștere, în special în partea de nord-est a țării. Rezultatele tuturor modelelor climatice disponibile pun în evidență creșterea temperaturii aerului în condițiile dublării concentrației bioxidului de carbon, dar există diferențe între modele în ceea ce privește intensitatea încălzirii. Astfel, în funcție de modelul climatic folosit, specialiștii estimează creșteri ale temperaturii cuprinse între 2,8 grade C (în decembrie) și 7,4 grade (în august).

Schimbările climatice determină, atunci când sunt majore, modificări ale patologiei umane și anume apariția unor afecțiuni specifice zonelor calde și în țări cu climă în curs de încălzire. În același timp, schimbarea vremii determină agravarea unor boli cardio-vasculare, ale sistemului digestiv sau ale ochilor.

Specialiștii au afirmat că stratul de ozon care protejează suprafața pământului de radiațiile ultraviolete s-au subțiat în ultima perioadă, fapt ce a condus la creșterea numărului bolnavilor de cancer de piele și de afecțiuni oftalmologice.

La Arad s-a consumat

O NOUĂ PERFORMANȚĂ A BASCHETULUI FEMININ ROMÂNESC

* Lume puțină, dar selectă, la turneul de calificare pentru C.E. de baschet tineret, desfășurat vineri, sâmbătă și duminică, la Sala Sporturilor „Victoria" din Arad * Alături de obișnuiții iubitori ai baschetului din orașul nostru, care nu ratează aproape nici o competiție de acest gen, în tribune au mai ocupat loc oficialități arădene și bucureștene * Cea mai solidă grupare s-a dovedit a fi, indiscutabil, Rusia * Echipa antrenată de Valery Tsybulevsky a câștigat toate întâlnirile cu o autoritate demnă de invidiat * S-a verificat, astfel, faptul că Rusia rămâne o putere a baschetului feminin mondial, indiferent că este vorba despre formația de senioare sau, în cazul de față, despre cea de tineret * Codașa turneului, selecționata Belarusului, a resimțit, din câte se pare, oboseala acumulată în urma drumului parcurs cu trenul până la Arad * Mai mult, componentele lotului pregătit de Anatoli Buyalski au ajuns în orașul nostru doar în ziua primei „ciocniri" * Cu excepția câtorva mici desincronizări - lipsite de relevanță - organizarea manifestării s-a ridicat la un nivel optim * Reprezentativa „cocoșului galic" se anunța drept principala adversară a României la ocuparea unei poziții

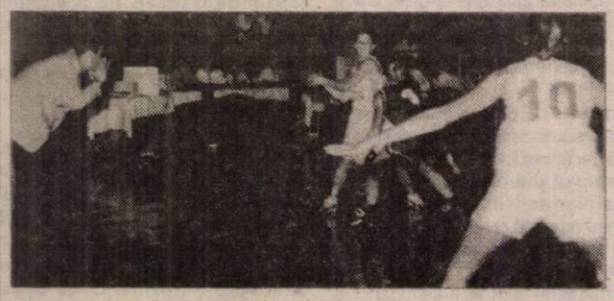

calificante, mai ales întrucât franțuzoaicele au reușit să treacă de baschetbalistele noastre, la turneul amical din Turcia, premergător acestei competiții, cu 60- 47 * Este clar, totuși, că în acel meci echipele nu și-au arătat adevărata față. În plus, în Turcia, româncele au dus dorul publicului (călduros) de acasă * Clasamentul final a fost unul veridic, echitabil, respectându-se ordinea valorică a combatantelor. * Echipa României, având antrenorul (George Mandache) și patru jucătoare (Anca Stoenescu, Ioana Grecu, Andra Mandache și Daniela Sandu) provenind de la BC ICIM Arad, s-a întrecut practic pe sine, obținând o calificare spectaculoasă * Să rămânem puțin în „sfera" grupării campioane. La sfârșitul turneului, delegația Rusiei a înaintat o propunere clubului arădean, pentru un stagiu de pregătire la Krasnoiarsk, ce ar include și susținerea unor partide de verificare * Evidența fiecărei întâlniri s-a efectuat pe calculator, presei fiindu-i întinsă o mână de ajutor în activitate * De la microfonul sălii, reuniunile le-a coordonat competent prof. Gabriel Iazbinszky * Nu a absentat de la turneu nici reprezentantul Salvări, nici d-na dr. Nica, în vederea prevenirii oricăror probleme de natură medicală *Nu putem decât să felicităm echipa României, care ne-a produs o mare satisfacție prin calificarea la „europenele" din Slovacia * În numele nostru și al spectatorilor, mulțumiri fetelor și mult succes în continuare!

ADRIAN HĂRȚĂU
CĂLIN MNERIE
Foto: ONORIU FELEA

DIN CULISELE TURNEULUI

● **Jean Antonescu și-a sărbătorit ziua de naștere**

Duminică, antrenorul federal Jean Antonescu și-a sărbătorit ziua de naștere. Moment de dublă satisfacție pentru domnia-sa, întrucât România avea deja asigurată calificarea la C.E. de tineret, încă de sâmbătă. Dl. Antonescu speră și în succesul naționalei feminine de junioare - care va participa la preliminariile C. E., programate în Austria - pentru ca reușita să fie deplină. Evenimentul a fost sărbătorit la hotelul „Central". Cu o zi înainte, sâmbătă seara, oficialii echipelor au fost invitați la Casa de Oaspeți a aceluiași hotel, la un dineu organizat de Consiliul Județean Arad.

● **Fetele primesc aproape 3 milioane de lei**

Pentru performanța calificării, jucătoarele „naționalei" României vor fi răsplătite cu câte două-trei milioane de lei, după cum ne-a declarat secretarul general al F.R.B., dl. Mircea Câmpeanu.

● **B.C. ICIM a pus ochii pe Tretiak**

Căutând să suplinească golul lăsat de plecarea Laurei Niluiescu, B.C. ICIM Arad a pus ochii pe pivotul Belarusului, Natalia Tretiak (19 ani, 1,94 m). Un răspuns concret este așteptat la finele acestei săptămâni.

LA „VIVA" - DA, LA UTA - BA

Ultima zi a lunii lui Cuptor a coincis cu prima etapă a unei noi ediții a Diviziei B, în care UTA evoluează pentru a 18-a oară. Greu mai ajungem acolo sus, în înalta societate. Până și actuala conducere, care a promis marea cu sarea, a intrat în al treilea an de „B". * În primul meci, UTA a avut un adversar, Corvinul, incomod de fiecare dată când a jucat la Arad, dar victoria le-a surâs, mai mereu, fotbaliștilor în alb și roșu. Așa sperau și acum cei aproximativ 4.000 de spectatori, cam aceiași la fiecare partidă a „Bătrânei Doamne". La tribuna VIP-urilor, în meciul de deschidere a sezonului s-au remarcat prin absență oficialitățile municipiului și județului. Dacă joi, la discoteca „VIVA", primarul Valentin Neamț a luat parte la festivitatea de prezentare a lotului, promițând pentru club câte în lună și în stele, sâmbătă, la meci, a lipsit cu desăvârșire. Atât să fi ținut interesul primarului pentru echipa fanion a orașului? Cu alte cuvinte, la „VIVA" - da, la UTA - ba. * Dar nu a fost singura absență pe care am consemnat-o. Au lipsit și cei doi vicepreședinți (retribuiți) ai clubului, Ioan Ienciu și Ionel Anca. Se poate, domnilor, tocmai acum? * Dacă vicele Ienciu a lipsit și de la „VIVA" am presupus că e plecat cu Dorel Cura la federație în ultima zi de legitimări. Poate așa va ști și el unde e sediul FRF. Ne-am înșelat, însă, pentru că dl. Ienciu, cum am aflat, e plecat puțin prin străinătățuri, probabil, să mai vadă ceva jucători. Așa se explică absența onorabilului conducător de la primul meci al echipei sale. Dar celălalt vice, Ionel Anca, ce scuză are? * În schimb italienii Gandolfi și Salami urmăreau cu interes evoluția din teren a jucătorilor echipați în „ERREA". * Jocul trenează, ceea ce-l face pe un spectator să răbufnească: „Măi, Mariș, nimic nu faci!". Răspunsul vine din altă parte a tribunei: „Mai lăsați expresiile astea!". Are omul dreptate, campionatul a început abia de o jumătate de oră. Mariș are tot timpul să facă ceea ce știe, adică să dea goluri. Repriza se încheie cu scor alb, cu speranțe în victorie în partea a doua a meciului. * La câteva minute de la reluare, unul spectator i s-a făcut rău. A venit Salvarea și l-a transportat la Spital. „Vedeți de ce ne-a cerut federația să avem două Salvări?" - zice Dorel Cura. Așa este, dar de ce trebuie ca o tragedie, ca cea din Giulești, să reglementeze niște probleme organizatorice care în mod normal trebuia rezolvate de la sine? * După un sfert de oră de la reluare, stupoare în tribune. Pap scapă mingea în față și oaspeții preiau conducerea. Iarăși alergăm după egalare. Doar două minute, pentru că Mariș, cel apostrofat în prima repriză, îl execută pe portarul hunedorean. * Mister Rubinacci sare în sus de bucurie. E însă prea devreme, pentru că în ultimul minut de joc Pap este învins a doua oară, cu un șut din afara careului. Dezamăgire în tribune. Păcat. Așteptam atât de mult de la acest meci.

Însemnări de la masa presei

ALEX. CHEBELEU

DE LA UN STADION LA ALTUL

LOVITURĂ ÎN MOALELE CAPULUI

• UTA a ratat debutul în noul campionat. În partida cu Corvinul jucătorii UTA-ei au „reușit" o performanță, care ar trebui să-i facă să umble pe stradă numai cu capul în pământ. Nu atât înfrângerea ci mai ales evoluția din teren, fără șut pe poarta adversă în primele 50 de minute reprezintă poate un fapt unic în istoria „Bătrânei Doamne". Nu trebuie să dramatizăm, însă la sfârșitul partidei, spectatorii veniți la meci în dorința de a vedea măcar ceva, au strigat la unison „Rușine, rușine, să vă fie." • Mister Rubinacci nu a simțit momentele din finalul jocului, menținându-i pe jucători pe gazon, în apostrofările publicului. Oricum, Mister a rămas calm, ținând cont că s-a declarat mulțumit de pregătirea premergătoare jocului. • Corvinul, o echipă solidă în defensivă, a mizat pe șarjele ofensive ale lui Mitrică și Șandor, care au reușit să îmbine experiența cu tinerețea, dovedindu-se un cuplu redutabil. • Din nou în tribune s-au auzit urale în momentul în care l-a stația de amplificare a stadionului a fost anunțat rezultatul, parțial, de la Târnăveni, Chimica-„Poli" 2-0. Semn că rivalitatea continuă! • Suntem curioși dacă brancardierii ar fi fost la fel de prompți în cazul în care s-ar fi înregistrat un leșin în rândul spectatorilor de la tribuna a II-a și nu la cea oficială, de unde s-a putut face apel la stație. • În rest trebuie menționat faptul că sponsorul Angelo Gandolfi s-a declarat extrem de nemulțumit după primul eșec pe teren propriu la care a asistat. Să vedem care vor fi urmările!

DACIAN TODUȚA

La „Telecom"

SPECTATORII AU BĂGAT ZÂZANIE ÎNTRE N. PETRE ȘI BORUGĂ

▼ Destul de greu s-a impus F. C. Arad Teelcom în fața timișorenilor de la CFR. Însă, dacă până în minutul 70 oaspeții au fost atenți la tot ce se întâmpla în jurul lor, după acel minut, când de altfel au și egalat, s-au lăsat duși de val, iar din acel moment „telefoniștii" nu au mai avut probleme în a se impune. ▼ La stadionul din Micălaca, în tribune a luat loc și antrenorul Minerului Motru, arădeanul Gigi Borugă. Prin min. 38, observând că N. Petre e nervos, spectatorii l-au atenționat că în tribune se află fostul său antrenor de la Motru, de acum un an, Gheorghe Borugă. Răspunsul timișoreanului a venit prompt: „Și, ce să-i fac?" Imediat a venit replica oamenilor: „Vezi că te pune să înveți poezii". Asta, bineînțeles, aluzie la faptul că pe vremea când antrena la Alba-Iulia, Borugă a declarat că-i învață pe jucători să recite poezii. Halal! ▼ În formația timișoreană, pe postul de fundaș dreapta, a evoluat Constantin Varga. „Piticul", trecut și pe la UTA, este la fel de grăsuț, însă nu mai are mobilitatea de acum patru ani. În schimb, „bombele" sale rămân la fel de periculoase. ▼ După ce F. C. Bihor a pierdut la U. M. Timișoara, pe final de meci, fotbalistul arădean Dumitru Burescu s-a oprit la Arad și, duminică, a venit la meci pentru a-și vedea foștii coechipieri de la Telecom. A și avut ce vedea, Volocaru et comp. câștigând atunci când Bihorul a pierdut. Adică, în ultima parte a jocului. ▼ În etapa următoare, „telefoniștii" se deplasează la Pecica, pentru marele derby cu „U" West Petrom. Un meci pe „viață și pe moarte", rezultatul final fiind imposibil de anticipat. Gazdele rămân, oricum, favorite.

LEO SFÂRA

RUBINACCI A ÎNȚELES FLUIERĂTURILE PUBLICULUI

După înfrângerea cu Corvinul și declarația de după meci, l-am abordat, ieri, din nou, pe antrenorul principal al UTA-ei, Lorenzo Rubinacci, care a explicat motivele înfrângerii: **„Lăsând la o parte meritele Corvinului, noi am jucat prea puțin din fotbalul la care am gândit. Acesta este, de fapt, motivul înfrângerii. Trebuie să fim mai buni în ofensivă și defensivă, dar mai ales în gândire. Echipa nu se aseamănă, deocamdată, cu ceea ce eu vreau. Avem nevoie de muncă, muncă și timp. Visul UTA-ei nu s-a sfârșit aici. S-a pierdut o bătălie, nu și războiul. Cei din tribune sunt oameni și fluierăturile, după un meci pierdut acasă, fac bine."**

Iată, deci, că Rubinacci conștientizează ceea ce s-a întâmplat sâmbătă. E interesant faptul că se ajunge, din nou, la vorbele lui Tisza: „Trebuie muncă, muncă și timp" și „Trebuie să fim mai buni (...) și în gândire." Hm!

LEO SFÂRA

CĂLIN MARIȘ S-A ARS CU VAR!

În timpul meciului UTA - Corvinul, atacantul gazdelor, Călin Mariș s-a ars cu varul cu care s-a trasat terenul. Autorul golului echipei arădene nu a putut face ieri antrenament, el neputându-și mișca brațul drept, arsura ajungând sub brat.

Din această cauză, Mariș este incert pentru meciul de sâmbătă, de la Satu Mare, acolo unde UTA va întâlni formația gazdă Olimpia. Un incident, iată, nefericit și stupid, despre care nu multe s-ar putea spune. Poate doar că cei de la UTA au hotărât, deja, să înlocuiască, la trasatul terenului, varul. Nu s-a hotărât cine va fi succesor.

L. S.

UNIVERSITATEA A CÂȘTIGAT DERBY-UL LOCAL

* În Aradul Nou, fotbaliștii de la Universitatea Arad au obținut prima victorie din Divizia C, la debutul în acest eșalon * Partenera lor de întrecere a fost o altă echipă arădeană: Inter * Meciul a fost dominat de jucătorii-gazdă, fiind pe alocuri „tare", bărbătesc * Succesul localnicilor îl considerăm meritat, după desfășurarea ostilităților în teren * Venit recent la timona interului, Flavius Domide a stat liniștit pe banca tehnică, ridicându-se o singură dată în decursul celor 90 de minute * Cel mai bun fotbalist de pe gazon a fost, în opinia noastră, Corinda, un câștig pentru universitari * Tehnicul „șeptar" al studenților a fost autorul unui gol și co-autor la cealaltă reușită a echipei sale * Ambele grupări trebuie să munceească serios în continuare, deoarece, se știe, viața din eșalonul trei nu este ușoară * Programul echipelor, în runda a doua, este următorul: Aurul Brad - Universitatea și Inter - Telecom Timișoara.

A. HĂRȚĂU

PLISCA, SPRE UNGARIA!

După ce a fost pus pe lista de transferuri de UTA, Manus Plisca a făcut pregătirea de vară alături de echipierii divizionarei C arădene, „U" West Petrom. Varianta unui transfer la echipa „petrolistă" a căzut din cauza prețului prea mare cerut de UTA, Plisca fiind nevoit să își caute echipă în Ungaria. Se pare că Manus a găsit sprijinul unui impresar maghiar, acesta aranjându-i o probă de joc la echipa din Gyula. Cum totul a decurs bine, Plisca mai așteaptă acordul UTA-ei pentru a începe campionatul la noua sa echipă.

D. TODUȚA

Distribuitor Autorizat dialog

Eclipsa ta în culori

NOKIA 5110 - 69 USD*

În primele 2 luni de abonament primeşti număr dublu de minute gratuite

+ cadou o faţă colorată,

1 husa, 1 încărcător sau 1 handsfree

* fără TVA, cu abonament la Dialog

GSM CENTER

TEL: 057/211800, 254686
FAX: 057/211900,254745
E-MAIL: gsmcente@dart.ro

2900 ARAD ROMÂNIA
P-ŢA A. IANCU NR.10
STR. CLOŞCA NR.3

SOCIETATEA COMERCIALĂ S.A.

ATSA ARAD

Asigură service modern de specialitate pentru :

DAEWOO - NON STOP
Tel: 950 ; 094-121017

DACIA - Tel: 057-287838

✓ Efectuează **INSPECTIE TEHNICĂ PERIODICĂ**
Tel: 057- 278811

✓ Oferă întreaga gamă de piese de schimb şi accesorii prin magazinul din incintă

(659298)

PYROSTOP

Arad, str. Banu Mărăcine nr. 1
tel. 057/233281; 094/525048

VĂ OFERĂ LA CELE MAI MICI PREŢURI:

- sisteme de alarmă antiefracţie şi antiincendii
- sisteme de televiziune în circuit închis alb/negru şi color
- sisteme de interfonie şi videointerfonie
- jaluzele orizontale din lamele colorate de aluminiu import
- jaluzele verticale din benzi textile de diferite calităţi şi culori
- uşi pliante din material plastic
- folie colorată, reflectorizantă şi pentru securizare geam
- geamuri TERMOPAN
- tapet şi pardoseală din plută (WICANDERS-Portugalia)

SUPRAVEGHERE PERMANENTĂ ŞI INTERVENŢII RAPIDE ÎN CAZ DE ALARMĂ PRIN DISPECERATELE COMPUTERIZATE CARE FUNCŢIONEAZĂ LA SEDIUL ARCONS SECURITY ŞI AL POMPIERILOR.

Căutăm reprezentanţi în oraşele judeţului Arad.

S.C. SAGA PRODIMPEX S.R.L.

Distribuitor al produselor KÖBER ROLAC

În judetul ARAD

KÖBER ROLAC

TÜV CERT ISO 9002 12100

GERMANISCHER LLOID GLC QUALITY MANAGEMENT SYSTEMS CERTIFICATION ISO 9001

Vă oferă EN-GROS de la depozitul situat în ARAD str. Moţilor nr. 1/a:

- vopsele, emailuri, grunduri, lacuri nitro - celulozice, Durolac (lac parchet), diluanţi
- sisteme industriale de protecţie poliuretanice, clor-cauciuc epoxidice, alchido-melaminice.

VOPSELE LAVABILE ŞI SEMILAVABILE

- grund de îmbibare pentru zidărie
- semilavabile pt. Interior: SINMAT ŞI INTERMAT
- Lavabile pt. Interior:ROLSTAR
- Lavabile pt. Interior-exterior:AQUALUX
- Lavabile pt. Faţade colorate:DECORAL
- Lavabile pt. Faţade albe:ACRILUX

NOU: La comenzi ferme de minim 2(două) tone se pot livra produsele nuanţate la culoarea dorită.

Contactaţi-ne la tel: 057-283876 sau la tel/fax: 057-283892

KOBER - VOPSEAUA PREFERATĂ! O DATĂ APLICATĂ, DE MII DE ORI SPĂLATĂ!

PAGINI NAŢIONALE

Continuă înscrierile, la ediţia 2000 a anuarului, până la 31 august 1999.

Informaţii la telefon: 094-611759.

(c.b.)

în DIRECT
SEX TOTAL - doar cu mine !
Fă-mă ACUM !
891515
GRATUIT PRIMELE 20 SECUNDE
TARIF 5950 /30 SECUNDE
INTERZIS MINORILOR

VARBITTOUR TRAVEL AGENCY - TOUR OPERATOR

SUNAȚI-NE PE NOI PRIMA DATĂ!

VĂ OFERIM BILETE DE AVION DUS-ÎNTORS CU PLECARE DIN TIMIȘOARA, BUDAPESTA SAU BUCUREȘTI PE ZBORURILE COMPANIILOR AUSTRIAN AIRLINES, MALEV, KLM, BRITISH AIRWAYS SAU PE ORICARE ALTĂ COMPANIE PREFERATĂ DE DUMNEAVOASTRĂ

ZBURAȚI PRIN

VARBITTOUR TRAVEL AGENCY

la prețuri aflate la ... cea mai joasă altitudine !

- NEW YORK, WASHINGTON - 420 USD
- ATLANTA, DALLAS, DETROIT - 465 USD
- MIAMI, TAMPA - 465 USD
- LOS ANGELES, SAN FRANCISCO - 554 USD
- TORONTO, MONTREAL - 420 USD
- BELFAST, BRISTOL, BIRMINGHAM, EDINBURGH, GLASGOW, MANCHESTER - 229 USD
- SYDNEY, MELBOURNE - 685 USD
- AMSTERDAM, BRUSSEL - 192 USD
- BOLOGNA, FLORENTA, GENOVA, TORINO, VENETIA - 256 USD
- MILANO, ROMA - 232 USD
- LISABONA, PORTO - 273 USD
- PARIS - 216 USD
- DUBLIN - 229 USD
- MALAGA - 299 USD
- BREMEN, FRANKFURT, HAMBURG, HANOVRA, DORTMUND, DUSSELDORF, COLOGNE - 197 USD
- BARCELONA - 217 USD
- ATENA - 167 USD
- TEL AVIV - 234 USD
- CAIRO, LARNACA - 201 USD

CLIENȚILOR FIDELI LE OFERIM PROGRAME FREQUENT FLYERS !!!

BUCURAȚI-VĂ DE VACANȚELE D-VOASTRĂ PRIN VARBITTOUR TRAVEL AGENCY - TOUR OPERATOR

GRECIA CIRCUIT - 10 ZILE - 280USD; SPANIA-ANDORA-COASTA DE AZUR-NORDUL ITALIEI - 15 ZILE - 675USD; CIRCUIT GRECIA - ITALIA - 15 ZILE - 650USD;

NOU ***Destinație exotică INDONEZIA - INSULA BALI***

INDIVIDUAL: transport avion dus-întors din Timișoara; 11 nopți cazare cu mic dejun; transferuri la/de la aeroport; 5 excursii; prețuri între 1.282 USD/pers. - 1.848 USD/pers.

GRUP: plecare în 31.08.99; transport avion dus-întors din Timișoara; 7 nopți cazare INSULA BALI, hotel *****AEROWISATA SAHUR BEACH, cu demipensiune; INSULA LOMBOK , hotel***** SENGGIGI BEACH, cu demipensiune; avion Insula BALI - Insula LOMBOK și retur; transferuri la/de la aeroport; preț 1.727 USD/pers.

ALTE SERVICII: ● TRANSPORT CU AUTOCARUL ÎN AUSTRIA, GERMANIA, ELVEȚIA - DOUBLE T ● ASIGURĂRI MEDICALE - AIG- ● CĂRȚI VERZI ● TRANSPORT TIMIȘOARA - AEROPORT BUDAPESTA *la cele mai mici prețuri*

HEAD OFFICE: ● Timișoara, str. Alba Iulia nr. 2, Tel: +40(0)56/221400, Tel./Fax: +40(0)56/221401
BRANCH OFFICES ● KAPA CENTER: str. Ialomița nr.6, tel. 283625 ● ARAD, B-dul Revoluției 85, Tel. +40(0)57/211818;
E-mail: startour@mail.dnttm.ro

SOCIETATEA COMERCIALĂ

IATSA DEALER ARAD DAEWOO

DAEWOO AUTOMOBILE ROMANIA

DRIVE TEST

NOU!

Matiz

În orice zi, în perioada **24 iulie-31 august IATSA S.A.** vă oferă şansa să conduceți un **MATIZ** !

Plecarea se face de la sediul firmei din Calea Timişorii, la ora 10.

Încercați un **MATIZ** pentru a-i descoperi calitățile !

(659298)

Nou serviciu de taximetrie

Taxi ANCA

În Arad, funcționează un nou serviciu de taximetrie:

Taxi ANCA

Telefoane 222222; 233333, Tarif **2490 lei/km.**

PENTRU ORICE RECLAMAȚIE VĂ ADRESAȚI LA DISPECERAT

Încadrăm taximetriști serioși cu mașină proprie.

(c.b.)

PRIMĂRIA MUNICIPIULUI ARAD
SERVICIUL SOCIAL

ANUNȚ

I. **Cetățenii municipiului Arad, care au avut de suferit în urma inundațiilor cauzate de precipitațiile abundente, din perioada 8-14 iulie 1999, pot depune actele necesare pentru întocmirea dosarului, în vederea obținerii unui ajutor de urgență, în cazul în care imobilul sau alte bunuri mobile au fost afectate de ape.**

Dosarele se vor întocmi la cerere și se vor depune la sediul Serviciului Social al Primăriei Municipiului Arad.

În conformitate cu prevederile Legii nr. 67/1998, pentru obținerea ajutorului de urgență, este necesară depunerea următoarelor acte:

- cerere;
- extras de carte funciară pentru imobilul afectat (numai în cazul în care imobilul a fost afectat de ape);
- declarație notarială care să cuprindă faptul că imobilul și bunurile mobile afectate nu sunt asigurate, precum și faptul că familia respectivă nu mai deține în proprietate o altă locuință sau locuință fond de stat;
- buletinele de identitate ale membrilor de familie (originale și xerocopii);
- certificatele de naștere (originale și xerocopii);
- certificatul de căsătorie (original și xerocopie);
- talonul de plată, din luna curentă sau anterioară, pentru persoanele care beneficiază de ajutor de șomaj, ajutor de integrare profesională sau alocație de sprijin;
- adeverință pentru persoanele încadrate în muncă, în care se va menționa ultimul venit brut și net;
- declarație notarială pentru persoanele care nu sunt încadrate în câmpul muncii, care să cuprindă faptul că nu beneficiază de alte venituri;
- adeverință de salariu net eliberată de Inspectoratul de stat pentru handicapați, pentru persoana care are în îngrijire persoană handicapată;
- taloane sau adeverințe de pensie suplimentară, de ajutor social, în condițiile legii pensiilor și asigurărilor sociale;
- adeverințe eliberate de Organele Financiare Teritoriale, în care să se menționeze veniturile realizate de membrii majori ai familiei;
- adeverință că nu posedă teren agricol în proprietate (camera 10, Primărie);
- orice acte doveditoare de venituri;
- 1 dosar cu șină;

Este absolut necesar ca persoanele care depun dosar să se afle înscrise pe listele de evaluare a pagubelor, întocmite de comisiile special numite din cadrul Primăriei Municipiului Arad.

Listele respetive se pot consulta la afișierul Primăriei Municipiului Arad sau la sediul Serviciului Social.

Dosarele se vor depune în perioada 3-10 august 1999 la sediul Serviciului Social.

II. Persoanele care au suferit pagube datorită inundării grădinilor din intravilan (grădina casei) în perioada 8-14 iulie 1999, precum și pagube în sectorul zootehnic, vor depune cereri (în care vor specifica natura pagubei). Cererile vor fi însoțite de extrasul C.F., care să ateste dreptul de proprietate.

Cererile se primesc până la data de 10.08.1999 la Registratura Primăriei (camera nr. 5).

Pagubele sunt verificate în teren, de reprezentanții Serviciului Agricol, din cadrul Primăriei și vor fi compensate pe două căi:

- scutirea de impozit pe teren pe anul 1999 conform normelor metodologice care se vor publica pentru aplicarea Ordonanței nr. 113/1999.
- alocarea de ajutoare în limita sumelor primite eventual de la Guvern.

(659501)

S.C. M.I.G S.R.L.

DEPOZIT MATERIALE DE CONSTRUCTII
Str. Pădurii colț cu Eftimie Murgu Tel: 057 - 256189

VINDE:

UNGARIA
BLOCURI CERAMICE
30 X19 X 19, 36 X 21,5 X 19
***ROCKWOOL*- VATĂ MINERALĂ**
VINDE SI MONTEAZĂ:
AKVALINE UNGARIA
Membrane bituminoase cu bitum aditivat
KNAUF - Plăci Gips - carton - Profile - Accesorii

ASIGURĂM TRANSPORT

COMISIA ELECTORALĂ JUDEȚEANĂ ARAD

Informează membrii Colegiului Medicilor Arad despre organizarea și desfășurarea privind alegerea membrilor Consiliului Județean al Colegiului Medicilor Arad și a reprezentanților în Adunarea Generală Națională.

În acest sens vă comunicăm că până la data de 15.09.1999, candidaturile se depun personal la secretariatul Consiliului Județean al Colegiului Medicilor - Arad din str. Vasile Goldiș nr. 3 (sediul C.J.C.M.A.) de luni până vineri, orele 9-13.

Condițiile de fond și formă a candidaturilor sunt precizate în articolele 30-34 din Regulamentul Electoral.

Votarea se va desfășura la sediul C.J.C.M.A. din Arad, str. Vasile Goldiș nr. 3, în zilele de 15-16 octombrie 1999, între orele 8-20.

Prevederile Regulamentului Electoral referitoare la „Candidaturi", „Buletine de vot" și „Desfășurarea votării" sunt prezentate în extrasul din prezentul Regulament.

Pentru informații suplimentare vă puteți adresa la sediul C.J.C.M.A. (659494)

LICITAȚIE PUBLICĂ

Direcția Generală a Finanțelor Publice și Controlului Financiar de Stat a județului Arad

Organizează licitație publică pentru vânzarea în condițiile Ord. Guv. nr.128/1998 a următoarelor categorii de bunuri devenite proprietate de stat:

- 95 buc. componente de calculatoare, unități centrale, mouse, tastaturi, incomplete pentru a fi folosite ca pise de schimb;
- 550 buc. anvelope folosite, pentru autoturisme, diferite tipuri și mărci;
- 58 buc. frigidere și congelatoare, folosite, incomplete, cu diferite defecțiuni, pentru reparații și pise de schimb;

Bunurile enumerate mai sus pot fi văzute la magazia Vămii Vărșand în ziua de 10 august 1999 între orele 10-14 de către cei interesați.

Licitația va avea loc la sediul D.G.F.P. C.F.S. Arad camera 19, Biroul valorificări în ziua de 11 august 1999 orele 10,00.

Relații suplimentare la telefon 280733 int. 184.

(659503)

SPIACO DISTRIBUTION

Angajează:

* GESTIONAR
* CASIER FACTURIST
* MANIPULANT

Condiții: - garanții materiale - imobiliare
- experiență

Cei interesați sunt rugați să trimită un C.V. la fax: 057-288515. Informații la 057 - 211349.

(5224152)

FIRMĂ ELVEȚIANĂ

de producție electronică industrială angajează MUNCITOARE.

Vârsta maximă 35 ani.

Salarizare avantajoasă.

Punct de lucru Șofronea.

Informații tel: 094624091.

(5224138)

Începând cu data de 2 august 1999, Ministerul Finanțelor lansează o nouă emisiune de certificate de trezorerie pentru populație cu o dobândă de 72% pe an pentru o perioadă de 90 de zile calendaristice.

Certificatele de trezorerie a căror valoare nominală este de 1.000.000 lei, tipărite în multipli de 5.000.000 lei, 10.000.000 lei, 20.000.000 lei și 50.000.000 lei se pun în vânzare în numerar la Administrația Financiară a Municipiului Arad, circumscripțiile fiscale orășenești și perceptiile fiscale cu trezorerie în zilele de 02, 03, 04, 05, 06, 09, 10, 11, 12, 13 august. Termenul de răscumpărare este în zilele de 31 octombrie, 01, 02, 03, 04, 07, 08, 09, 10 și 11 noiembrie 1999.

Cumpărând certificate de trezorerie beneficiați de următoarele:

- statul vă protejează economiile de riscurile inflației și ale pieței bancare;
- statul garantează rambursarea la scadență a sumelor depuse și plata dobânzilor aferente;
- dobânzile încasate nu se impozitează.

(659502)

construct MIRADA

DISTRIBUITOR AL PRODUSELOR

Rigips

Primul nume în amenajarea interioarelor

- *plăci din gips-carton*
- *plafoane casetate*
- *pereți de compartimentare*

TONDACH
JAMINA CSORNA
GRUPPE GLEINSTATTEN ÖSTERREICH

Ungaria

- *țiglă glazurată*
- *blocuri ceramice*

Villas.

Ungaria

- *membrane hidroizolatoare cu bitum aditivat*
- *carton asfaltat*

Depozite:

Gara CFR Tel: 270960
str. Poetului 95, tel: 243490
str. Andrei Șaguna 83, tel. 285337
Calea Timișoarei 110, tel. 278800

SC AUTOMET SA Arad

Str. Pădurii nr. 6 b

CONVOCATOR

SC AUTOMET SA Arad, convoacă ADUNAREA GENERALĂ A ACȚIONARILOR pentru toți acționarii înregistrați la REGISTRUL ACȚIONARILOR la sfârșitul zilei de 16.08.1999 pentru ședința din data de 18.08.1999, orele 10,00 la sediul SC MAREM IMPEX PROD SRL cu sediul în Str. Pădurii nr. 125-127, cu următoarea ordine de zi:

* Alegerea noului consiliu de administrație și descărcarea de gestiune
* Majorarea capitalului social
* Diverse

În cazul în care adunarea generală nu este statutară, ședința se va ține în ziua următoare, în același loc și la aceeași oră.

Președinte C.A.
Asmaraldei Gelu

S.C. „ROMPOLIMER GRUP" S.R.L.

Cu sediul în Bocșa, jud. Caraș Severin, str. Gh. Vucu nr. 21, cu punct de lucru în Arad, Cal. Timișorii, nr. 212.

Solicită autorizație de mediu pentru punctul de lucru din Arad cu specific import și distribuție de materii prime industriale.

Eventuale contestații se pot depune la Agenția de Protecție a Mediului Arad, B-dul Dragalina, nr. 16. (5224153)

BIROTICA

Leximis Splaiul Gen. Gh. Magheru Bl. 329B (Micalaca)
Tel./Fax: 057/270111; 270100, Arad

Distribuitor autorizat de ***CALITATE***

- SEIFURI
- APARATE DE NUMĂRAT BANI
- DETECTOARE DE BANCNOTE FALSE

SIGURANȚĂ

MaSe

S.C. Management Service S.R.L.

Vinde materiale pentru instalații electrice la cele mai mici prețuri

- CABLURI ȘI CONDUCTORI ELECTRICI
- APARATAJ ELECTRIC (PRIZE, ÎNTRERUPĂTOARE, FIȘE)
- CORPURI DE ILUMINAT
- BECURI ȘI TUBURI FLUORESCENTE
- TABLOURI ELECTRICE
- TUBURI PVC ELECTROIZOLANTE

Arad, Str. Andrei Șaguna nr. 58 (lângă formația de pompieri).
Telefon: 251311, mobil: 092 779248. (5224061)

Ofertă excepțională!

DACIA LA PREȚ DE UZINĂ

Vindem din stoc toate tipurile de autoturisme DACIA la preț de UZINĂ.

Vă oferim: Bacia Berlină, Breack, Papuc și Nova.

Cei interesați pot vizita și cumpăra imediat autoturismul dorit din standul

S.C. AUTOSERVICE SRL Arad

Câmpul Liniștii Nr. 1 (vizavi de vama de interior Arad).
Telefoane: 247535; 092-388166
092-826559; 092-701790.

(659243)

VREI SĂ TE GOSPODĂREȘTI? CAUTĂ MAGAZINUL

LANȚUL-SANEX

ARAD, CALEA TIMIȘORII NR. 39 TEL. 287776/287340
ORAR ZILNIC 9-18; SÂMBĂTA 9-13

UN MAGAZIN UNDE GĂSEȘTI DE TOATE!

ARTICOLE UZ GOSPODĂRESC: LOPEȚI, CUIE, SCULE, VOPSELE, PENSULE
ARTICOLE UZ CASNIC: BOILERE, SOBE, HIDROFOARE, CABLURI, BECURI, PRIZE, CORPURI ILUMINAT, CAZANE BAIE ETC.
MATERIALE PENTRU INSTALAȚII: SANITARE, APĂ ȘI GAZ, GRESIE ȘI FAIANȚĂ, ȚEVI PVC, ȚEVI NEGRE ȘI ZINCATE, CORNIER, TABLĂ NEAGRĂ ȘI ZINCATĂ, VATĂ MINERALĂ, MEMBRANĂ BITUMINOASĂ ETC.
OFERTĂ DE SEZON: - FOLIE SOLAR - 19.900 LEI/KG; - INCUBATOR 60 OUĂ - 349.000 LEI; - PLASĂ GARD - 14.500 LEI/KG; - JGHEAB PVC - 19.600 LEI/M; - CUIE-9.000 LEI/KG

NU UITA! GĂSEȘTI ORICE! (659341)

SC REAL SA

LICITAȚIE

organizează licitație pentru închirierea următoarelor SPAȚII COMERCIALE

1. Calea Aurel Vlaicu, Bloc L
2. Str. Voinicilor, Bloc 510
3. Str. Baladei nr. 2, Bloc O1
4. Calea Aurel Vlaicu, Bloc Z22
5. Aleea Răsăritului, Bloc 22
6. Micălaca, Bloc 310, sc. A, ap. 178
7. Str. Pajiștei nr. 1
8. Calea Oradea în

Licitația este liberă, cu strigare și se ține la sediul societății din Arad, B-dul Revoluției nr. 97, în data de 16.08.1999, la ora 10.

Taxa de participare este 50.000 lei pentru fiecare spațiu.

Garanția de participare: 1.000.000 lei.

Înscrierile se pot face până în 16.08.1999, ora 9.30.

Informații suplimentare la telefon 281060 și 281036.

(5224155)

VÂNZĂRI APARTAMENTE O CAMERĂ

Vând urgent garsonieră și apartament 1 cameră, Vlaicu, Micălaca; prețuri avantajoase. Telefon 235784; 094.592.290. (20292)

Vând garsonieră confort I, complet faiantată, gresiată, mobilată, etaj I, Micălaca, bloc 236, preț negociabil. Telefon 246020. (19973)

Vând garsonieră confort I, toate utilitățile, zonă ultracentrală. Telefon 252906. (20293)

Vând garsonieră confort I, Miorița, bloc 230, etaj II. Telefon 220132. (20069)

Vând urgent garsonieră confort I, Miorița; 8.500 DM negociabil. Informații telefon 268030. (20299)

Vând garsonieră confort I, str. Poetului, cu îmbunătățiri, faianță, gresie, parchet, lambriuri, balcon închis. Telefon 237410 - 246351, orele 17-20. (20346)

Vând garsonieră parter, lângă Autoservice Pecica. Telefon 468781, 468785. (5213530)

Vând urgent garsonieră, preț negociabil; 4.500 DM; str. Ursului, bloc 4, etaj II, ap. 17. (20382)

Vând garsonieră Alfa, bloc 11. Telefon 267564. (30446)

VÂNZĂRI APARTAMENTE DOUĂ CAMERE

Vând apartament 2 camere, Micălaca, Vlaicu, Alfa; îmbunătățit; preț 10.000 - 14.500 DM. Telefon 235784; 094.592.290. (20292)

Vând apartament 2 camere aranjat, mobilat, la cheie, stil occidental, preț 46.000 DM, negociabil, str. Miron Costin, bl. 1. Telefon 094.122.434. (19384)

Vând apartament 2 camere, bl. 604, Micălaca. Informații telefon 259589. (20152)

Vând apartament ultracentral, ideal birouri, 2 camere, parter, 80 mp, B-dul Milea nr. 19, lângă Tribunal. Telefon 253861, orele 8-17. (20137)

Vând urgent apartament ultracentral 2 camere. Telefon 250994, 211792. (20168)

Ocazie! Vând apartament 2 camere, Vlaicu, etaj I, 9.000 DM, cu îmbunătățiri. Telefon 270856. (20077)

Ocazie! Vând apartament 2 camere, Micălaca, etaj I, 14.000 DM. Telefon 270856. (20077)

Vând apartament 2 camere, zona Micălaca. Telefon 250209. (20358)

Vând apartament în casă, 2 camere, grădină, gaz metan, zona UTA. Telefon 249206; 092.294. 842. (19671)

Vând apartament 2 camere, parter, Micălaca și 3 camere, Vlaicu. Telefon 249367. (19658)

Vând apartament 2 camere, zona Boul Roșu, convenabil. Telefon 282623. (20313)

Vând apartament 2 camere, confort I, hol mare, decomandat, Vlaicu, bloc Y8B, sc. B, ap. 38. Telefon 249112. (20275)

Vând, schimb urgent apartament 2 camere, ultracentral, str. T. Vladimirescu, bl. 41-43A, cu casă. Informații telefon 223060. (20041)

Vând apartament 2 camere, etaj III, Vlaicu, 10.000 DM negociabil. Teleofn 271897. (20317)

Vând apartament 2 camere, zona Micălaca, bloc 511, sc. D, etaj III, ap. 10; preț 17.000 DM negociabil. Telefon 283871. (20381)

Vând apartament 2 camere, decomandat, parter, îmbunătățit, Alfa. Telefon 258117 sau 094.182.192. (20383)

Vând apartament 2 camere, ocupabil imediat, bloc 304. Telefon 259651. (30435)

Vând apartament 2 camere, zona Podgoria, 2 balcoane închise, etaj III, ocupabil. Telefon 233272. (30439)

Vând apartament 2 camere, cu îmbunătățiri, bloc A16, etaj II, preț negociabil. Telefon 092.569.889.

Vând apartament 2 camere, pe Malul Mureșului, zona 304. Telefon 261092. (30441)

Vând apartament 2 camere, Grădiște, etaj 4/4, preț convenabil și în rate. Telefon 237048. (20468)

VÂNZĂRI APARTAMENTE TREI CAMERE

Vând urgent apartament 3 camere, Vlaicu, etaj bun; preț avantajos. Telefon 235784; 094.592.290. (20292)

Vând urgent apartament 3 camere, Micălaca, spațios, preț bun. Telefon 235784; 094/ 592.290. (20292)

Vând apartament 3 camere, zona Polivalentă (central) + garaj, preț 35.000 DM. Telefon 254638, 222476. (19850)

Vând, schimb apartament 3 camere, zona Tic-Tac. Telefon 275760, după ora 17. (19962)

Vând apartament 3 camere, Micălaca, bloc 316, sc. A, ap. 10. etaj 4. Telefon 092.626.869. (19978)

Vând convenabil, apartament 3 camere, et. I, Micălaca. Telefon 262575.

Vând apartament 3 camere, îmbunătățit, str. 6 Vânători. Telefon 264977. (20132)

Vând apartament 3 camere, etaj II, Alfa, bloc 8, sc. A, ap. 6. Telefon 094.141.911. (20263)

Vând apartament 3 camere, decomandat, parchet, faianță, rolete, telefon, sateiit; Vlaicu, bloc B1-3, etaj 9/10; ocupabil; 22.000 DM negociabil. Telefon 289456; 092.239.242. (20191)

Vând apartament 3 camere, decomandat, 2 băi, Piața Spitalului. Telefon 250209. (20358)

Vând apartament 3 camere, 2 băi, decomandat, Podgoria, bloc Petrol, sc. C, ap. 2; str. Mărțișor, nr. 2-4. (20253)

Vând apartament 3 camere, superîmbunătățit, merită văzut! Telefon 289706, seara după ora 20. (20274)

Vând apartament 3 camere, decomandat, vedere pe ambele părți. Telefon 253326. (18081)

Vând apartament 3 camere, Alfa, Micălaca. Telefon 255133. (20358)

Vând apartament 3 camere, confort I, 2 băi, 2 boxe, garaj, parter. Telefon 277499. (20414)

Vând apartament 3 camere, Bd. Iuliu Maniu, nr. 34. Telefon 223259; 092.428,487. (30447)

Vând urgent apartament 3 camere, decomandate, str. Voinicilor + casă în Grădiște, str. Rozelor, nr. 136. Telefon 267788. (20449)

VÂNZĂRI APARTAMENTE PATRU-CINCI CAMERE

Vând (schimb cu apartament mic + diferență), apartament 4 camere, Vlaicu, bloc Z28, decomandat, ocupabil, balcon închis, rolete, 23.000 DM. Telefon 281215; 286211. (20406)

Vând apartament 4 camere, decomandate, etaj 1/4, Micălaca; preț convenabil. Telefon 266958. (19936)

Vând, schimb apartament 4 camere, Micălaca, etaj III. Telefon 264060. (20238)

Vând apartament 4 camere, etaj I, bloc asociație, Malul Mureșului. Relații telefon 284832, orele 11-17. (20280)

Vând apartament 4 camere, zonă ultracentrală și Micălaca. Telefon 255133. (20358)

Vând apartament 4 camere, îmbunătățit, situat în Arad, Vlaicu, bloc Z26, sc.D, etaj VII, ap. 19, preț informativ 30.000 DM. Telefon 281968, 289771. (19009)

Vând apartament 5 camere 168 mp, etaj III, locuibili, 2 balcoane închise, modificări stare excepțională, boxă uscată, garaj, loc de parcare, zonă foarte liniștită. Telefon 092.287.449; 285874. (20241)

Vând apartament 4 camere, îmbunătățit, decomandat, etaj 1/4, contorizat, preț negociabil, la vedere, Polivalentă. Telefon 231908. (30420)

VÂNZĂRI CASE

Vând cabană de vacanță la Ghioroc, 2 camere, antreu, 1000 mp, pomi fructiferi, vie; 6.000 DM. Telefon 235784; 094/ 592.290. (20292)

Vând VILĂ locuibilă, construcție nouă; toate facilitățile. Telefon 285485; 092.607.568. (20296)

Vând casă cu grădină în Cuvin, 2400 mp, anexe, ocupabilă imediat, preț negociabil. Telefon 057/265390; 092/ 251.535. (19885)

Vând CABANĂ cu etaj, din cărămidă, 4 camere parchetate, pe Insulă. Telefon 092.281.517. (20398)

Vând casă 2 camere, bucătărie, hol, anexe, gaz, apă, curent trifazic; str. Porumbacului, nr. 25; preț 23.000 DM; vizibilă zilnic. (20408)

Vând casă mare cu etaj cu 2 apartamente, curte, garaje, piscină, grădină, gaz, telefon. Informații str. Diaconu Coresi, nr. 26/A, Aradul Nou. Telefon 286284; 287733; 092.281.516. (20390)

Vând casă cu grădină mare, localitatea Zimand Cuz, nr. 114. (20183)

Vând casă Curtici, 4 camere, baie, bucătărie, locuibilă imediat. Informații str. Dunării, nr. 42, zilnic între orele 12-22. (20228)

Vând convenabil casă cu 2 apartamente. Telefon 274118. (20285)

Vând casă 4 camere, tot confortul, zona Gai. Telefon 274106. (20266)

Vând casă veche cu teren 1000 mp, pentru construcții, posibilități gaz, apă, telefon, preț 36.000 DM negociabil, str. Ciobanului, nr. 4, Micălaca. Telefon 264032. (19483)

Vând casă central, str. Octavian Goga nr. 39. Telefon 280990. (19389)

Vând casă 2 camere, baie, bucătărie, mansardă, grădină, garaj; str. Remus, nr. 11. Telefon 283679. (19505)

Vând casă cu etaj, curte mică, fără grădină, Mureșel, str. V. Pârvan. Telefon 287793, seara. (19505)

Vând urgent și foarte convenabil, casă mare, în Pârneava, ocupabilă imediat. Telefon 094.552.235, 094.552.236. (20013)

Vând casă mare cu etaj, str. Cometei nr. 12, 40.000 DM. Telefon 276564. (19128)

Vând casă mare, demisol, nivel I + mansardă, telefon, încălzire centrală + apă curentă, în Sâmbăteni, nr. 420. Telefon 216293; 094.600.296. (19993)

Vând casă în Curtici, lângă gară, 3 camere, anexe, grădină mare. Telefon 233146, după ora 19. (20322)

Vând casă prin asociație, ultracentral, 4 camere, garaj, dependințe; posibil privatizare. Informații telefon 280656; 234069. (20341)

Vând casă Aradul Nou, 3 camere, bucătărie, dependințe, posibil privatizare; 35.000 DM negociabil. Telefon 278908. (20341)

Vând casă în Zimandul Nou, nr. 145. Telefon 277531. (20354)

Vând casă 3 camere, grădină, Aradul Nou, str. Molidului, nr. 27. (20356)

Vând case și terenuri în Arad și împrejurimi. Telefon 250209. (20358)

Vând casă str. Ural, nr. 25. Telefon 275519, după ora 16. (20372)

Vând casă cu anexe și grădină, în Socodor, nr. 14 (Fornu), preț 5.000 DM negociabil. Tele-fon 520319; 092.485.886. (Ag. Criș)

Vând urgent casă 3 camere, gaz, trifazic; dependințe. Telefon 276962. (20416)

Vând casă 4 camere, bucătărie, 2 băi, grădină, piscină, Vladimirescu. Telefon 414188. (30421)

Vând casă Sânicolau Mic, toate condițiile. Telefon 233822. (30429)

Vând casă 4 camere și dependințe, gaz metan, apă, canalizare; Bujac, str. Trotușului, nr. 1. Telefon 249220; 094/ 128.841. (20432)

Vând casă și apartament preț rezonabil. Telefon 561771. (30439)

Vând casă în Curtici, str. Bisericii, nr. 31. Informații telefon 464164. (3037996)

Vând sau închiriez casă cu restaurant, zonă centrală. Telefon 283399. (20443)

Vând casă Hălăliș, nr. 50, 3 camere și toate anexele necesare. Informații Căpâlnaș, nr. 60. (20455)

Vând casă nouă, toate facilitățile, în Buteni, nr. 351. Informații Lazăr Gigi, telefon 092.698.845. (3629448)

Vând casă mare, construcție 1997/ 1998, toate dotările, la cheie, Micălaca. Telefon 092 292 559. (20516)

Vând casă 6 camere (2 spații comerciale), toate dotările, 1.000 mp. Telefon 092 292 559. (20516)

Vând casă cu etaj și brutărie, Bistrița sau schimb cu casă sau apartament Arad. Telefon 063-250063 sau 264373. (20478)

VÂNZĂRI TERENURI

Vând loc de casă, Chișineu Criș. Telefon 092.571.342. (3631974)

Vând TEREN INTRAVILAN 590 mp, zonă bună. Telefon 257609. (19351)

Vând teren cu proiect pentru benzinărie, Turnu. Telefon 094.577.830. (19582)

Vând loc de casă în Bujac, microfermă cu 6 ha pământ; tractor U 650. Informații telefon 249220; 094.128.841. (30432)

Vând intravilan 2000 - 4000 mp, Arad-Sânpaul, nr. 295, la 3 km distanță ideală pentru casă, fermă, depozit, . Telefon 094.507.218. (30440)

Vând loc 500 mp, str. Brâncoveanu nr. 54. Telefon 092 621 729. (20491)

VÂNZĂRI AUTO

Vând (schimb) Volskwagen broscuță; stare ireproșabilă, CIV; preț 2.200 DM. Telefon 281215; 286211. (20406)

Vând convenabil Dacia 0 km, orice model, livrare imediată. Telefon 094.391.896; 421145. (20003)

Vând Dacii noi, 0 km. Telefon 094.157.830; 246423. (18501)

Vând CAMION SCANIA cu remorcă, capacitate de încărcare 29 tone. Telefon 094.607.512. (20264)

Vând Dacia 1990, 2.500 DM și Dacia 1997, 4.200 DM, negociabile. Telefon 238425. (19870)

Vând Seat Malaga pentru piese de schimb. Telefon 094.782.552. (5225458)

Vând Dacia 1300, îmbunătățită, an 1981, CIV, 1.700 DM. Telefon 092.823.710. (20309)

Vând avantajos Seat Ibiza 1985, 1,2 benzină, 650 DM. Telefon 092.823.710. (20309)

Vând Dacia 1310, an 1997, stare bună. Telefon 474876 sau 473669, orele 19-23. (3718991)

Vând parbrize Mercedes 207, nou, preț 300 DM. Telefon 094.552.235; 094.552.236. (20013)

Vând Dacia 0 km, vizibilă str. M. Eminescu, nr. 54. Telefon 092.203.237. (19047)

Vând camion Mercedes 3,5 tone, 1994, stare excepțională. Telefon 098.593.001. (19997)

Vând 3 combine Claas; Peugeot 305 Combi, Sâmbăteni. Telefon 216293; 094.600.296. (19992)

Vând autobasculantă 16 tone, tip Irak; vând motor Raba + cutie viteză de Raba, cu CIV. Telefon 216556. (20323)

Vând Talbot Simca Chrysler. Telefon 094.296.853. (20312)

Vând microbuz Mazda 2200 Diesel 1981 și tractor agricol U 650, 1987. Telefon 468785; 468781. (5213529)

Vând Dacia 1310, stare foarte bună. Telefon 220342. (20354)

Vând cauciucuri 195/65/15, continental, stare foarte bună, 180.000 lei, negociabil. Telefon 261000. (19984)

Vând Dacia 1300, 1981, CIV, 1.300 DM. Telefon 257089, orele 16-20. (20376)

Vând foarte urgent Alfa 75, Turbo Diesel, stare perfectă de funcționare, preț 4.450 DM. Telefon 244023. (20369)

Vând remorcă RM cu factură, pentru tractor, stare perfectă, localitatea Beliu, telefon 149/A; preț negociabil. (20367)

Vând urgent Dacia 1300, an 1974; stare bună. Telefon 092.848.587. (20366)

Vând Dacia, 1995, 4.000 DM. Telefon 094.915.714. (20410)

Vând Mercedes 190 E, înmatriculat; fabricație 1983. Telefon 276730; 094.861.326. (20404)

Vând Dacia fabricație 1999, stare ireproșabilă, închidere centralizată, alarmă, trapă. Telefon 094.206.599. (20403)

Vând tractor 650, plug, stropitoare erbicidat, nouă; disc. Telefon 092.281.517. (20398)

Vând Dacia 1300 (R12), stare bună, preț 1.100 DM negociabil. Telefon 092.990.187 sau 230083. (20397)

Vând ARO 244, an 1985, motor Brașov, stare de funcționare; preț 2.200 DM negociabil. Informații str. Pionerilor, nr. 20. (20392)

Vând sau schimb Opel Frontera Sport, an 1999, 0 km, cu casă cu grădină sau apartament. Telefon 094.264.842. (20414)

Vând sau schimb microbuz marfă Peugeot Boxer, an 1996, Isuzu, an 1995, Opel Movano 1999, Opel Arena, an 1999 sau schimb cu casă cu grădină, apartament, teren intravilan. Telefon 094.264.842. (20414)

Vând Opel Kadet Combi 1600 injecție, an 1988, excelent. Telefon 25914 ; 094.241.398. (30418)

Vând moto Renault 400 cmc, pentru Dacia Informații telefon 465153. (3037997)

Vând VW Transporter Turbo Diesel, 1600 cmc persoană fizică și caroserie VW stare excepțională Telefon 094.507.218. (30440)

Vând tractor 445 DT remorcă monoax 3 tone plug PP-30, disc 2,5 pe roți, cultivator 5 secții. Informații sat Iosia Mare, nr. 61, comuna Almaș. (3629447)

Vând OPEL KADETT, înmatriculat, cu piese schimb, 2.200 DM. Telefon 210360, 094 245 572.

Vând Renault 18, înmatriculat persoană fizică, stare bună, benzină, 1.400 cmc, an 1982. Telefon 092 252 645. (20499)

Vând autoturism Nissan Break Diesel, stare excepțională, înmatriculat. Telefon 276898. (20498)

Vând auto Mercedes 300 4 Matic, an fabricație 1991. Telefon 092 690 851. (20491)

VÂNZĂRI ELECTRO

Vindem COMBINĂ FRIGORIFICĂ nouă (frigider, congelator-face cuburi de ghiață și apă rece), marca Bauknecht. Telefon 094.552.226. (20395)

Vând urgent telefon Alcatel Wiev, ecran mare, sigilat; 225 DM. Telefon 092.684.668. (20389)

Vindem diferite tipuri de TELEVIZOARE COLOR mici și mari (100 modele); prețuri convenabile. Telefon 211213; 094.161.486. (20395)

Vând diverse tipuri TV COLOR, preț 700.000 lei, garanție 6 luni. Telefon 244904, orele 9-17. (19849)

Vindem o gamă mare de televizoare color, prețuri convenabile. Telefon 211213, 094/ 161.486. (20071)

Vând mașină spălat automată BOSCH, Privileg; TV color; combină frigorifică; frigider; congelator cu sertare; ladă frigorifică; aparatură audio; toate cu garanție. Telefon 274118; 289667, (20285)

Vând TV color, preț 800.000 lei. Telefon 285010. (20485)

Vând combină frigorifică, preț 1.400.000 lei. Telefon 285010. (20485)

Vând TV color en-gros, en-detail, cele mai mici prețuri; negociabile; garanție. Telefon 289456; 092.239.242. (20291)

Vând ieftin INSTALAȚII de SATELIT și BOXE 50 W. Telefon: Arad 237471; Ineu 511485. (17719)

Vând Pentium MMXAMD K6/266, 3D Virge GX2 VGA Card+4MB 32 MB, SD RAM CDROM Panasonic 32X 1,44 FDD 3,2 GB Ex HDD, în garanție. Telefon 468920. (5213531)

Vând mașină de spălat automată și TV color Uher, nou, cu garanție.Telefon 284604. (20345)

Vând urgent combină frigorifică orizontală sau schimb cu una verticală; preț negociabil. Telefon 473351. (3718990)

Vând (schimb cu animale), mașină spălat automată, model nou. Telefon 456195. (20374)

Vând frigider, congelator, mașină uscat rufe, ladă frig, combină frig, mașină spălat automată, cu garanție. Telefon 220926. (20442)

Vând vitrină frigorifică, preț convenabil, lungime 2 mtri. Informații telefon 286807. (20448)

VÂNZĂRI DIVERSE

Vând: BOLȚARI TERMOIZOLATORI, 4 modele; PAVELE, BORDURI, etc. Telefon 245689. (17720)

Vând PLASĂ GARD zincată, orice dimensiuni, PLASĂ RABITZ și CUIE CONSTRUCȚII, str. Vrabiei nr. 4.Telefon 289997, 275701, 094.558.552. (10939)

Vindem INSTALAȚII AER CONDIȚIONAT diverse și CAZANE de ÎNCĂLZIRE CENTRALĂ; noi; garanție. Telefon 092.696.291; 092.616.414. (19884)

Vând ouă de prepeliță, cu instrucțiuni. Telefon 289966; 248064. (20218)

Vând cuptor, malaxor, mașină rulat comuri, divizor aluat, vitrină frig.Telefon 092.571.342. (3631974)

Vând vană mare fontă, chiuvetă, WC, bideo, teracotă, boiler electric. Telefon 281228. (20237)

Vând ieftin, ADEZIVI „BATOFIX" și CHIT de ROST „FUGEN". Telefon 094.607.512. (20264)

Vând EUROBOLȚARI TERMOIZOLANȚI cu garanție 300x240x200, 3.600 lei/bucata; 1 mc - 240.000 lei. Telefon 281491; 092.381.750. (20108)

Vând masă biliard nr 7, 850 D. Telefon 057 - 233342. (20287)

Vând o vacă fătată, bună de lapte. Relații telefon 220393. (20276)

Vând mașină de spălat automată; termotekă gaz, instant pentru baie, calorifere cu un an garanție. Telefon 274876, orele 11-20. (20192)

Vând cazan fiert tuică, complet, 220 litri, 950 DM și Xerox A4, 350 DM. Telefon 241988. (20048)

Vând repatriere. Telefon 223940. (20347)

Vând DEPOZIT cu TEREN 2800 mp, acces șosea și CFR, în INEU. Telefon 260461; 094.181.117. (20068)

Vând biciclete, motorete Puck, Piaggio și cauciucuri mașini. Telefon 279582. (17561)

Vând linie producție-paste făinoase (Italia), moară porumb (pietre granit) și 4 autovehicole din dotare, capacități: 7,5 tone; 3,5 tone; 2 tone; 1 tonă, toate la prețuri foarte convenabile. Telefon 098.593.001. (19997)

Vând LEMNE FOC tăiate esență tare. Telefon 249245. (19230)

Vând COLȚARE și CANAPELE. Telefon 270700. (18379)

Vând sediul firmă (sau locuință), cu spațiu pentru producție; amplasament bun; Grădiște. Telefon 098.593.001. (20133)

Vând armă vânătoare calibru 16 cu 2 țevi lisă, marca Zastava, nouă. Telefon 287220. (20379)

Vând scule cojocărie, mașină ras, polizor, perie de cărnuit și butoi. Lucaci Petru, localitatea ȘICLĂU, nr. 40, telefon 113. (19895)

Vând BCA preț 565.000 lei/mc; fier beton; 5150 lei/kg și alte profile, în orice cantitate, dimensiuni diferite. Telefon 224705; după ora 16. (20394)

(Continuare în pagina 15)

(Urmare din pagina 14)

Vând foarte ieftin, scule de tâmplărie făcute de Roman; grosime de 50 lățime, bazic, freză. Timișoara, telefon 094/845.888 și 056 - 225901. (20391)

Vând repatriere de Arad. Telefon 092.355.941. (20390)

Vând tejghea tâmplărie, în stare foarte bună. Telefon 236781. (30430)

Vând dulap 2 uși, canapea extensibilă, 2 fotolii. Telefon 233272. (20439)

Vând loc de casă în Bujac, microfermă cu 6 ha pământ; tractor U 650. Informații telefon 249220; 094.128.841. (30432)

Vând PORUMB, Vărșand nr. 262. Telefon 530192. (20258)

Vând mese birou, mobilier vechi, uși de lemn, radiatoare electrice, frigider. Telefon 276898. (20498)

Vând urgent cazan tuică 300 lt. Informații telefon 420951, Sebiș. (Ag. Sebiș)

CUMPĂRĂRI TERENURI, IMOBILIARE

Cumpăr urgent apartament 3 camere, zonă centrală, spațios, etaj 1-3; ofer preț bun. Telefon 235784; 094.592.290. (20292)

Cumpăr apartament sau casă, vită. Telefon 561771. (30434)

CUMPĂRĂRI AUTO

Cumpăr microbuz VW TPAN Transporter, 1981, pentru talon. Telefon 094.782.552. (5225458)

Cumpăr caroserie Opel Senator Automatic 3 OE sau 3 cA, an fabricație 1987 - 1980. Telefon 251927. (20407)

CUMPĂRĂRI ELECTRO

Cumpăr urgent mașină „Expresso" mare, de cafea. Telefon 092.823.710. (20309)

CUMPĂRĂRI DIVERSE

Cumpăr berbeci adulți, preț negociabil; plata pe loc. Telefon 094.552.162. (20010)

Cumpărăm: cereale (ORZ, GRÂU furaje, ORZOAICĂ), plata la ridicare. Telefon 094/789037; 065/471303. (0659493)

Cumpăr pene și coarne de cerb. Telefon 210480. (20393)

Cumpăr porci 100-140 kg, cu 9.500 lei/ kg, plata pe loc. Telefon 274744. (20521)

CERERI ȘI OFERTE DE SERVICII

SOCIETATE COMERCIALĂ angajează BARMANĂ. Telefon 256835. (30423)

ANGAJEZ MUNCITORI serioși în domeniul construcții-lor. Telefon 245689. (20375)

Restaurantul „HANUL de la RĂSCRUCE, angajează BUCĂTAR, OSPĂTAR calificat, FOCHIST, ȘOFERI cat. BC și un bucătar specializat pe PIZZA. Informații la Restaurantul KARDEȘLER, Calea Șiriei, nr. 19, zilnic ora 18. (20454)

SOCOOM PIELARUL Arad, angajează CONFECȚIONERE fețe încălțăminte calificate (mașiniste, la masă, la mașină de subțiat marginea pielii). Informații telefon 236116 sau sediul societății str. Ghiba Birta nr. 16. (19918)

FIRMĂ ITALIANĂ angajăm INGINER MECANIC (confecții metalice). Cunoașterea limbii italiene constituie avantaj. Telefon 256287; 250036. (20267)

Firma „IOHANNA" angajează VOPSITORI, TÂMPLARI cu experiență în prelucrarea palului melaminat; oferte serioase. Telefon 272522; 092.301805. (20284)

ANGAJĂM KETISTE. Telefon 285558. (20360)

Angajăm VÂNZĂTOARE, BUCĂTAR-PATISER, FEMEI de serviciu; ELECTROMECANIC cu permis cat. „B". Telefon 280146, oreie 7-15. (19832)

ANGAJĂM elevi, studenți sau șomeri pe perioada verii și nu numai; condiții deosebit de avantajoase. Telefon 211502, orele 9-18. (20361)

CROITORIE serie, angajează MAISTRU, CONFECȚIONERE; CTC-iste, CĂLCĂTOARE; salarizare avantajoasă. Telefon 250921. (20363)

ANGAJEZ BĂRMĂNIȚE, Calea Timișorii, nr. 191, Aradul Nou, „DELFI - SERV". (20378)

ANGAJEZ BARMANĂ. Telefon 289060, între oreie 9-12. (20385)

ANGAJĂM pentru magazin de piese auto (VÂNZĂTOR), să cunoască piesele. Adresa: Arad, str. Poetului, nr. 48. (20387)

SOCIETATE COMERCIALĂ cu profil alimentar, angajează VÂNZĂTOARE. Telefon 094.825.560. (20402)

Spălătorie auto angajează MUNCITORI NECALIFICAȚIE. Informații str. Ineului, nr. 10. (20413)

ANGAJĂM VÂNZĂTOARE pentru magazinul alimentar „GABRIELA" din Piața Gării. Condiții: liceul economic. Informații teleofn 255270; 270790. (30425)

Angajez: BRUTAR, ZIDAR, MUNCITOR universal; UCENICI brutar; CUMPĂR GRÂU panificație. Telefon 273219. (30436)

ANGAJĂM VÂNZĂTOARE gheretă non-stop. Telefon 092.785.089. (30437)

SOCIETATE COMERCIALĂ angajează BĂIEȚI pentru SPĂLĂTORIE AUTO. Telefon 280110. (20492)

Angajez BRUTAR cu experiență, pensionar, pentru o lună, plată substanțială. Telefon 092 371 804, 563013. (5224864)

SC CORLEONE SRL angajează ZIDARI, ZUGRAVI. Telefon 210944. (20495)

Angajăm CONDUCĂTOR AUTO. Condiții: B, C, E, liceul, domiciliul Arad, experiență distribuție-aprovizionare. Telefon 289319. (20486)

PRESTĂRI SERVICII

Execut garanțial: FAIANȚĂRI, GRESIERI, TAPETĂRI, ZUGRĂVELI (interioare-exterioare), INSTALAȚII SANITARE. Telefon 531228. (20525)

REPAR MAȘINI SPĂLAT automate, import, românești. Telefon 236055; 270518. (20359)

EXECUTĂM: construcții, tencuieli, finisări, renovări; ANGAJĂM ZIDARI cu experiență. Telefon 211646. (20370)

EXECUTĂM rapid: zugrăveli lavabile, gletuieli, faianțări, vopsitorii; seriozitate. Telefon 262827. (30445)

ÎNMATRICULEZ AUTOTURISM peste 8 ani, non profit (fost temporare). Telefon 210366, 094 245 572.

RAPID, CALITATE: tencuit, zugrăvit, faianțat, acoperituri, hidroizolații, fațade. Telefon 094 267 838.

DIVERSE

SA „AGROVITIS" MÎSCA, vinde în data de 4 august 1999, ora 10, la licitație publică: Saviem 7 tone basculant; tractoare U 650, 2 bucăți; celulă siloz + bazin fermentare. Informații telefon 094.630.628. (3629827)

„ARFREEZE", localitatea FELNAC vinde en-gros LEGUME din producția proprie. Telefon 057 - 270150; 092.344.682. (20336)

BALATON - 25 DM cazare, masă/zi.Telefon 285525.(20371)

Firma „SIRON IMPORT - EXPORT" oferă la en-grosiști, sortiment congelat: pui congelat, pulpe pui, măruntaie; la prețuri avantajoase. Telefon 094.264.842; 0049/8285/741; 0049/172/8444714; fax 0049/8285/928608. (30415)

SC „COMAGRO VEST" SA cu sediul în Arad, Aleea Răsăritului, nr. 2, bloc 22, solicită autorizație de mediu pentru punctul de lucru din Arad, str. Dâmboviței, nr. 48/A. Eventualele contestații se pot depune la Agenția de Protecția Mediului Arad, Bd. Dragalina, nr. 16. (30424)

Asociația Familială TULUC cu sediul în Arad, Piața Veche, nr.1, solicită autorizație de mediu pentru punctul de lucru situat în Arad, Calea Aurel Vlaicu, bloc 6/C, parter, profil confecții - textile - încălțăminte, Eventualele contestații se pot depune la Agenția de Protecția Mediului, Bd. Dragalina, nr. 16. (30427)

TURISM

ATLASSIB

Efectuează zilnic transport de persoane în GERMANIA, AUSTRIA și FRANȚA, la prețuri accesibile cu autocare moderne.

NOU!!! ITALIA cu tranzit AUSTRIA, SUEDIA cu tranzit POLONIA și UNGARIA la BUDAPESTA.

IMPORTANT! Prin „ATLASSIB" puteți călători în toată EUROPA: BELGIA, OLANDA, DANEMARCA, FINLANDA, NORVEGIA, ANGLIA, SPANIA, PORTUGALIA.

Pentru grupuri organizate, închiriem autocare și microbuze moderne.

„ATLASSIB" efectuează servicii de mesagerie, asigurări medicale și cărți verzi.

Agențiile din centru: telefon 251871 și 252727 și AUTOGARĂ, telefon 270562.

VĂ AȘTEPTĂM, zilnic. (c. 17)

AGENȚIA DE TURISM „SEMO TOUR" ARAD

vă oferă:

- excursie - FRANȚA în 21 AUGUST, 20 SEPTEMBRIE ȘI 5 OCTOMBRIE
- PREȚURI DE EXCEPȚIE la MAMAIA, NEPTUN, SATURN și EFORIE NORD.
- excursii lunare în EGIPT, ITALIA, SPANIA, GRECIA, ISRAEL, ANGLIA, MAROC, MAREA EGEE, AUSTRIA, FRANȚA; săptămânale în: DUBAI, CHINA și TUNISIA, THAILANDA , MEXIC, la prețuri fără concurență.
- excursii individuale în CROAȚIA și UNGARIA.
- bilete de odihnă și tratament la: FELIX, HERCULANE, OLĂNEȘTI POIANA BRAȘOV, VORONEȚ, VOINEASA. Informații telefon/ fax 057 - 283311 sau str. Eminescu nr. 13. VĂ AȘTEPTĂM! (c. 1000)

SCHIMBURI

Schimb apartament 4 camere, cu casă în Arad, sau județ. Informații telefon 281968; 289771. (19009)

Schimb apartament 3 camere, Vlaicu, parter, cu apartament 4-5 camere, parter, etaj II. Telefon 092.247.941; 272284. (30444)

ÎNCHIRIERI

Doresc să închiriez garsonieră sau apartament 2 camere (ne)mobilat. Telefon 235784; 094.592.290. (20292)

Ofer spre închiriere locuință (ne)mobilată. Telefon 235784; 094.592.290. (20292)

Închiriez apartament 2 camere, ultracentral, 200 DM. Telefon 250209; 255133. (19757)

Închiriez garsonieră mobilată, în Grădiște, gaz, telefon, 100 DM/lună; anticipat 1 an. Telefon 094.782.552. (5225458)

Închiriez apartament ultracentral, pentru birou notarial, avocați sau contabilitate. Telefon 094.782.552. (5225458)

Ofer spre închiriere garsonieră în Piața Gării. Telefon 236238. (20343)

Oferim spre închiriere autocamioane de 7, 10, 18, 20 tone, acoperite și descoperite, autocisterne de 20 tone. Telefon 255142, 094.618.955. (20351)

Dau în chirie spațiu de locuit sau depozit la casă Aradul Nou. Telefon 278908. (20341)

Dau în chirie spațiu comercial 75 mp. Telefon 251117. (20127)

Ofer spre închiriere garsonieră mobilată, zona Miorița. Telefon 262730. (20353)

Dau în chirie locuință pentru tineri căsătoriți sau 2 fete; tot confortul, str. B. Cârțan, nr. 51. Telefon 283265. (20367)

Dau în chirie apartament 2 camere, decomandate, parchetat, gresie italiană, curat, frumos aranjat, zonă bună, 150 DM pe lună; anticipat 3 luni. Telefon 272373 sau 289733, după ora 15. (20396)

Închiriez garsonieră Vladimirescu, încălzire gaz, cheltuieli mici. Telefon 414188. (30421)

Închiriez apartament 2 camere, Vlaicu, et. I. Telefon 241562. (20493)

Închiriez apartament 2 camere, Vlaicu, Fortuna, 100 DM, plata anticipat. Telefon 275950.

PIERDERI

Pierdut carnet șomaj eliberat de DMPS Arad, pe numele Inimie Rodica. Îl declar nul. (20401)

Pierdut legitimație de călătorie, eliberată de Universitatea A. Vlaicu, pe numele Covaci Anamaria Mihaela. O declar nulă. (20468)

† DECESE †

Cu adâncă durere anunțăm încetarea din viață, a celui ce a fost soț, tată, bunic și străbunic, LUCA GHEORGHE, în vârstă de 74 ani. Înmormântarea va avea loc azi, 3 august 1999, ora 14, din Arad, str. Șt.O.Iosif, nr. 21, la Cimitirul Grădiște. Familia îndurerată.

Cu nemărginită durere în suflet anunțăm încetarea din viață a iubitului nostru tată, bunic și străbunic, DRAGOȘ IOAN, în vârstă de 85 ani. Înmormântarea va avea loc miercuri, 4 august, de la domiciliul defunctului, din str. Teodor Păcătean nr. 99, ora 15.

† CONDOLEANȚE †

Un ultim omagiu fostei colege DOINA CURETEANU, din partea colegelor de la Sucursala CEC Arad. Sincere condoleanțe familiei îndoliate! (20412)

Cu sufletul îndurerat, îmi iau rămas bun de la tine, dragă DOINA. Să te odihnească și să te aibă în pază, bunul Dumnezeu! Prietena ta, Baby Socală, Doru și Anyuka. (20411)

Suntem alături de colegul nostru ing. Curetean Eugen, în greaua durere pricinuită de decesul soției, CURETEAN DOINA. Dumnezeu s-o odihnească! Colectivul Secției L8, CFR, Arad. (20400)

Consiliul Județean al Partidului Socialist Arad este alături de fam. Hotărîș în greaua pierdere suferită prin decesul celui care a fost VIOREL HOTARIȘ, membru al P.S. Sincere condoleanțe familiei îndoliate.

Întregul colectiv al Liceului Teoretic „Elena Ghiba Birta", este alături de profesorul ALEXANDRU BLAGA, în clipele grele cauzate de moartea mamei și transmitem familiei sincere condoleanțe. (20408)

Transmitem sincere condoleanțe profesorului BLAGA ALEXANDRU, la pierderea mamei dragi. Colegii, profesori de Matematică și Informatică de la Liceul „ELENA GHIBA BIRTA". (20409)

† SERVICII FUNERARE †

SC „NOSFERATU" SRL,
str. Ghiba Birta nr. 26, telefon 270437; 094.554.874. Sprijinul de care aveți nevoie în momentele grele
NON - STOP
SERVICII FUNERARE COMPLETE.
SICIRIE: diferite esențe și modele occidentale. RESPETE: pânză, mătase (seturi complete), voal. CRUCI: lemn și metal. ACCESORII: prosoape, batiste, panglică neagră, baticuri, mănere, lumânări, catafalc, sfeșnice, steag de doliu. SERVICII: spălat, îmbăișămat, îmbrăcat, transport intern și internațional; publicarea gratuită a necrologului în presa locală; ASIGURĂM colaci, colivă, coroane, jerbe, fotografii profesionale, fanfară; ORGANIZĂM pomeni; INTERMEDIEM gratuit obținerea actelor necesare înhumării. Oferta brad: sicriu brad, respete, cruce - 750.000 lei. TRANSPORTUL SICRIULUI LA DOMICILIU, este GRATUIT!!!. Experiența noastră, este garanția dumneavoastră! (c)

POMPE FUNEBRE NON-STOP RO-STYL-COMPANY FIRMA PRODUCATOARE DE SICRIE
str. M. Eminescu nr. 4, telefon 057-211929, 094.537.715; 094.558.712.
totul într-un singur loc, la preț de producător și calitate occidentală
* ÎMBRĂCAT GRATUIT -
* ÎMBĂLSĂMAT-COSMETIZAT- pe timp de VARĂ, LA JUMĂTATE de PREȚ
* SICRIE 10 modele (400.000 lei-1.600.000 lei)
* LENJERIE decese- 7 modele (160.000 lei-600.000 lei)
* CRUCI, LUMÂNĂRI...
TRANSPORT în ARAD GRATUIT.
TRANSPORT GRATUIT la firmele de pompe funebre, pentru ca să puteți compara prețurile și calitatea.

† COMEMORĂRI †

Azi, 3 august, în loc să-ți spunem „La mulți ani", îți spunem: Dormi în pace, suflet blând, dragul nostru

TABUIA IOAN

iar ia 1 an și 7 luni de când m-ai părăsit, n-am reușit să mă împac cu gândul că nu mai ești lângă mine. De tine îmi este tare dor. Vei trăi mereu în inima mea și vei continua să fii acea rază de lumină care timp de 52 de ani, ai strălucit atât de puternic în viața mea, bunul și blândul meu soț. Soția Ana, fiica Rodica cu soțul Wilco, nepoata Adinda, fiica Neli cu soțul Gigi și nepoții Cristian și Alexandra. (30438)

Se împlinesc 4 ani de când a plecat în veșnicie, scumpa noastră mamă, bunică și străbunică, înv. ZENA CEREGAN. Vei rămâne în amintirea noastră. Familiile: Toacsen și Fabri. (20500)

Se împlinesc 2 ani de durere de la decesul celui care a fost un bun soț și tată,

IONEL FLOREA

din ARCHIȘ. „Ce trist e-atunci când tata nu-i/Pustie-i casa orișicui/E-atât de gol și-atât de trist/Când tata apare doar în vis/Nu te-ai gândit că o fi greu/Tati, fără ajutorul tău/Ce-i pasă lumii moartea ta/Că ai plecat fulgerător/În urmă ai lăsat dor/Și doi băieți ca doi bujori/Singurei și îndurerați/Doar de mamă mângâiați". Te plângem mereu: soția Antița cu fiii Cătălin și Ionel.

Azi se împlinesc 3 ani de când dragul nostru soț, tată și ginere, HOLOCAN NELU a plecat pe un drum fără întoarcere, lăsând un gol imens în urma lui. Te plâng soția Mărioara, fiul Neluțu, mama soacră Aurica și Gigi. (20290)

Readucem în memoria celor ce l-au cunoscut că astăzi, se împlinesc 3 ani de la inegalabila pierdere a celui ce a fost NELU HOLOCAN din COVĂSÂNȚ. „E-atât de trist și dureros/Să ne gândim la tot ce-a fost/Și tu și tata ați plecat/Cu inimi triste ne-ați lăsat/Și nicicând nu vom uita/Căci ați fost cu noi cândva." Chipul tău frumos și blând va rămâne veșnic în amintirea noastră. Odihnească-se în pace! Familia. (20362)

Povara durerii și a singurătății ne apasă tot mai greu. Vei trăi mereu în inimile noastre și vei continua să fii acea rază de lumină care timp de peste 54 ani, ai strălucit atât de puternic în viața noastră, SOȚIE, MAMĂ și BUNICĂ

✞ BUMBA ZENOVIA

(mămuța), născută DRĂGOI, de la a cărei plecare, în 29 iulie, s-au împlinit 2 ani. Nu te vom uita niciodată și suntem siguri că de acolo de sus, tu vei veghea asupra noastră. Lacrimile noastre se vor sfârși atunci când ne vom întâlni. Soțul Teodor, fiul Zeno (Nelu), nora Mariana și nepoții: ORLANDO, RAUL, MANUEL și BIANCA, în veci nemângâiați. (20380)

Astăzi, 3 august, cel ce-a

fost IOAN GUȘET, ar fi împlinit 43 de ani. În loc să-ți spunem „La mulți ani" cum o făceam de fiecare dată, noi, „Îngenunchiem la crucea ta/Un dor nestins ne macină/Dorul crește tot mereu/Plângând rugăm pe bunul Dumnezeu/Răcoarea Raiului să-ți dea/Și-n liniște să-ți fie somnul!". Chipul tău blând va rămâne mereu în amintirea noastră. A ta soție, fiică, tată, soră, cumnat, cu nepoții din Canada, în veci nemângâiați. (20481)

Sărbătoarea berii KAISER

Meriți un KAISER.

ÖSTERREICHISCH KAISER BIER BRAU-TRADITION

Strandul Arad

9 august

R.A.S.A. + Fumătorii
DJ Sleek
Pacha Man
Ganja & Marijuana
La Familia
B.U.G. MAFIA

10 august

AMALA
Laura Stoica Band
Sarmalele Reci
Compact
Cargo

11 august

DJ Pico - Arad
DJ Cool - Arad
DJ Max - Timisoara
DJ Rancha - Craiova
DJ Horace Dan D - Cluj
DJ Pytone - Cluj
DJ Vasile - Bucuresti
DJ SKY - Arad
DJ Mannzotti - Germania
DJ Ralph - Germania
DJ Tommy Serano - Love Parade '99
CYBERNETICA - Elvetia
FUN FACTORY
- Germania -

sponsori: **Universitatea de Vest "Vasile Goldis" ASIROM CCW Romania Hotel Parc Mc. Donald's Restaurant International Petrom Arad EMOL Adevărul Arad Romlux** Millennium Radio Telecom Bit Johanna - *Mobilier la comandă* West Bank Finexim Feroneria BCR Mondo Style CCIA Arad Amely Mibo Impex Mera & Comera Agrirom

Cumpărati din timp **ABONAMENTE** cu **PRET REDUS** de la casieriile strandului

Producător general: WEST MEDIA NETWORK
Producător artistic: SIESTA

BANCA ROMÂNĂ PENTRU DEZVOLTARE
GROUPE SOCIÉTÉ GÉNÉRALE
Sucursala Județeană ARAD
Bd. Revoluției nr. 5-7
Telefon 253280

ADEVĂRUL

COTIDIAN INDEPENDENT ARAD

Anul XI, nr. 2761

Miercuri, 4 august 1999 ● 16 pagini ● 1400 lei ● e-mail: adevarul@net.ro

BRAT Publicație auditată în semestrul I 1998. Tiraj mediu zilnic vândut: 35.948

WEST BANK
ARAD, B-dul Revoluției nr. 88
TELEFON: 284.888
FAX: 285.202
ACORDĂ DOBÂNZI ATRACTIVE LA DEPOZITE PERSOANE FIZICE
1 lună – 60%
2 luni – 61%
3 luni – 62 %

ILUZIA EUROPEI UNITE

Războiul din Kosovo ar trebui să oblige Europa să-și regândească viitorul. Noua Comisie Europeană, prezidată de Romano Prodi, ar trebui să profite pentru a transforma Uniunea Europeană într-o instituție orientată spre interior și preocupată în special de problemele economice într-un proiect politic paneuropean.

„Revenirea la Europa" a fost lozinca centrală a revoluției pașnice experimentată în urmă cu zece ani de Europa de Est. Reunificarea Europei însemna depășirea moștenirii de la Ialta, garantarea păcii, securității, democrației și a dezvoltării. În timp ce ideea de „revenire" exprima o viziune idealizată a valorilor europene și ale unei moșteniri comune întregului continent, expresia sa concretă era mai degrabă dorința de a se alătura procesului de integrare dezvoltată cu succes în Europa Occidentală.

Occidentul nu era, totuși, pregătit să facă față provocării revoluționare a Europei de Est. Atitudinea occidentală față de vecinele sale orientale nu și-a pierdut niciodată ambiguitatea. Pe de altă parte, UE nu a încetat niciodată să-și proclame sprijinul față de idealul unificării Europei. Toate acestea în plan practic însemnau o serie de inițiative în favoarea noilor aspiranți: programul Phare, BERD și acorduri de asociere, care să ducă la o lentă și progresivă intensificare a legăturilor UE cu țările candidate la aderare.

Totuși, identitatea unei Europe integrate era produsul ororilor celui de-al doilea război mondial, precum și al divizării și temerilor generate de războiul rece. Această genealogie atât de specifică a contribuit ca, după 1989, adevărata prioritate a UE să nu fie reunificarea accelerată a Europei, ci mai degrabă consolidarea părții sale occidentale, precum și dorința de a se proteja de posibilele efecte destabilizatoare ale unei schimbări politice prea bruște. Momentele-cheie ale acestui proces au fost Tratatul de la Maastricht și lansarea monedei comune Euro.

(Continuare în pag.5)

După ce a degustat vinul cu noaptea-n cap, la Păuliș,

MINISTRUL AGRICULTURII S-A TREZIT LA ORA 10,00

Foto: ȘT. MATYAȘ

Ieri, ministrul Agriculturii, Ioan Mureșan, a fost oaspetele Aradului. Conform programului anunțat, începând cu ora 9,00 trebuia să înceapă vizita oficială. Toate bune și frumoase, numai că la acea oră ministrul era de negăsit... Poliția îl aștepta în față la Horia 6, presa la fel, iar partidul îl căuta ba pe la Prefectură, ba la Primărie, ba la Consiliul Județean. În acest răstimp, ministrul dormea liniștit la Casa de Oaspeți, după ce - am aflat ulterior - petrecuse cu „prietenii" până la ora unu și jumătate din noapte la „degustări" de vinuri păulișene.

Abia la ora 10,00, când țăranul român era rupt de coasă și se gândea să se tragă la umbră pentru a-și lua „fluștucul", ministrul Agriculturii a „făcut ochi" și a purces să-și ia micul dejun. Evident, vizita oficială a început doar spre orele amiezii.

D. SINACI
S. TODOCA

PREȚURI DECENTE
la tâmplărie din ALUMINIU
SERGIU-GEANINA
Vă oferă
● Tâmplărie aluminiu din import și românești
● P.V.C. și geamuri termopan
● Rolete și jaluzele
Telefon: 279699; 092292559
Arad, Str. Voinicilor, Nr. 34.

HELMUTH DUCKADAM, CANDIDAT PENTRU SENAT PE LISTELE PRM!

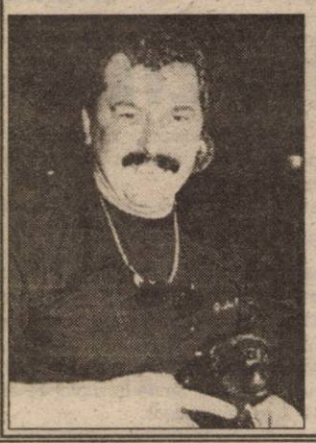

Ieri, în cadrul unei conferințe de presă a organizației județene a PRM, au fost prezentați candidații pentru Senat și Camera Deputaților. Helmuth Duckadam, cunoscutul „erou de la Sevilla" este pe lista candidaților pentru Senat. Fiind cadru militar (maior la Poliția de frontieră), Duckadam nu este membru de partid, ci doar simpatizant. Sunt cunoscute bunele sale relații, durând de mai mult timp, cu senatorul Corneliu Vadim Tudor, președintele PRM.

SIMION TODOCA

MOBIL VENEZIA
■ MOBILIER MODERN LA COMANDĂ
■ AMENAJĂRI SPAȚII COMERCIALE
■ MATERIALE IMPORT
■ CALITATE SUPERIOARĂ
STR. VIȘINULUI NR. 74
TEL: 057/224885
092/777361

UȘI ȘI FERESTRE DIN ALUMINIU ȘI P.V.C. GEAM TERMOPAN
ALGLASS
MOBILIER LA COMANDĂ
FIRME ȘI RECLAME
STR ROȘIORI 26
TEL/FAX/ 057/289053

Viața în doi Pag.9

DE LA SFÂRȘITUL LUNII AUGUST MUNICIPIUL AR PUTEA RĂMÂNE FĂRĂ APĂ CALDĂ

Pag.4

4 AUGUST - ZIUA INIMII

Pag.4

Lumea satului

FOTO: ȘT. MATYAȘ

Pag. 7

SFÂRȘIT DE MILENIU LA CRAIVA

SPORT

Aseară, în Divizia A - Ursus F.C. NAȚIONAL - F.C.M. BACĂU 2-2 (2-2)

LEGILE NU POT FI MODIFICATE DE CĂTRE ADUNAREA GENERALĂ!

Pag. 3

CALENDAR

◆ Astăzi, Soarele răsare la ora 6 și 2 minute și apune la ora 20 și 41 minute.

◆ Au trecut 216 zile din acest an. Au mai rămas 149 zile până în 2000!

◆ **Praznicul zilei: Biserica ortodoxă:** Sf. 7 tineri Mc. din Efes; Cuv. Mc. Eudochia; **Biserica romano-catolică:** Ioan Maria Vianuey; **Biserica greco-catolică:** Sf. 7 martiri din Efes; Sf. M. Eudochia; Sf. Ioan Vianuey (+ 1859).

A venit BARZA!

Arad: Malita Alexandru Bujor, Kolompar Cristian Moise, Moț Denis Fabian, Drăgan Denis Fabian, Julean Claudiu Mădălin, Pura Andreea Cristina, Băltat Marian, Crișan Cosmin Adelin.

Chișineu-Criș: Covaciu Casian Florian.

Ineu: Ilca Adelin.

Lipova: Bălu Andrei Darius.

HOROSCOP

Miercuri, 4 august

BERBECUL (21.03-20.04). Financiar stați bine și aceasta este urmarea faptului că ați fost econom în ultima vreme.

TAURUL (21.04-20.05). Cei singuri pot întâlni în această zi persoane foarte interesate și cumsecade și pot lega prietenii sincere și durabile cu acestea.

GEMENII (21.05-20.06). Aventurile sentimentale n-au momentan sorți de izbândă și nu vă sfătuim să încercați.

RACUL (21.06-22.07). Energia de care dispuneți vă ajută să treceți cu relativă ușurință obstacolele care vă barează calea.

LEUL (23.07-22.08). Pe plan social, deși primele rezultate obținute nu sunt prea convingătoare, faceți în continuare eforturi susținute și e imposibil să nu realizați ce v-ați propus.

FECIOARA (23.08-22.09). Vă aflați în grațiile planetei Venus și dați dovadă de un farmec irezistibil, făcând o excelentă impresie celor din jur.

MOCHETA
Arad, Piața Gării
Telefon 235221
Vinde și montează la prețuri cu o reducere de 10-20% mochetă

BALANȚA (23.09-22.10). Dacă nu sunteți în concediu, profitați de conjuncturaa favorabilă de la serviciu. Puteți întreprinde anumite schimbări și reorganiza anumite activități.

SCORPIONUL (23.10-21.11). Situația financiară este stabilă și nu faceți cheltuieli exagerate, iar din punct de vedere al condiției fizice și psihice, sunteți într-o formă de vârf.

SĂGETĂTORUL (22.11-21.12). Înainte de plecarea în concediu, faceți-vă ordine la birou și rezolvați ceea ce a mai rămas nefinalizat.

CAPRICORNUL (22.12-19.01). La serviciu adoptați o atitudine și un limbaj destul de agresiv, dar în același timp sunteți extrem de sensibil. În această situație nu este exclusă producerea unor conflicte sau dispute cu superiorii sau colegii!

VĂRSĂTORUL (20.01-19.02). Dacă nu vă revizuiți comportamentul și nu reușiți să vă stăpâniți când e cazul, vi se pot întâmpla lucruri neplăcute și ar fi păcat ca dintr-o ambiție să aveți de suferit.

PEȘTII (20.02-20.03). Acordați mai mult timp familiei, căci alături de ei veți putea trece mai ușor peste necazuri și neîmpliniri. Cei singuri vor avea mare succes la persoanele de sex opus.

UTILITARE

• PIEȚE, TÂRGURI

Astăzi este zi de piață la Pâncota, Beliu, Buteni, Șiclău, Macea, Vânători, Pecica, Șiria. Tot astăzi se desfășoară târguri săptămânale la Beliu și Buteni.

Mâine, joi este zi de târg săptămânal la Curtici, Nădlac, Sebiș, Cermei, Săvârșin, Secusigiu, Zerind.

• FARMACIA DE SERVICIU

În noaptea de miercuri spre joi este de serviciu, cu program non-stop, farmacia **„Farmavit“,** str. Dâmbovița nr. 44 (Bujac). Telefon: **274794.**

Farmacia **„Crai Nou Alfa“,** situată la parterul blocului 68, cartierul Alfa, telefon **277644** și **„Noua Farmacie“,** strada Andrei Șaguna nr. 15, telefon **948,** sunt de serviciu cu program non-stop.

• CONSULTAȚII ȘI TRATAMENTE CU PROGRAM NON-STOP

Cabinetul „Apolionia“, situat la parterul blocului din spatele Casei Albe (zona Gării), str. Miron Costin nr. 13, sc. A, ap. 1, tel. 251225, efectuează tratamente injectabile (intramuscular și intravenos), aerosoli, E.K.G., ecografie și analize laborator.

• CABINET STOMATOLOGIC

Cabinet stomatologic privat, Bd. Revoluției nr. 62 (vizavi de Biserica Roșie), telefon **256665,** deschis zilnic între orele 8,00-12,00 și 14,00-20,00, iar sâmbătă și duminică între orele 9,00-21,00.

• ÎNTRERUPERI DE CURENT

În municipiu: **Miercuri:** Str. Teodor Păcățeanu, Frumoasă, Pescăruș, Steagului (p). Str. Steagului, Zarie, Frumoasă, Clopotului, Păcățeanu, Pașcani, Nucului, Tulnic, Ioan Fătu (p). Stadionul UTA, Grădinița cu PP. 10, Bl. 60/68, B, Cl. Victoriei-Tipografia Guttenberg, Spitalul TBC și Bl. U din P-ța UTA. **Joi:** Fabrica de cărămidă Tisza Mureș - Fântânele.

În județ nu sunt programate întreruperi de curent.

VREMEA

Vremea va fi frumoasă. Cerul va fi variabil, mai mult senin noaptea și dimineața. Vânt în general slab.

Temperaturi maxime: 27 la 30°C . Temperaturi minime: 14 la 17° C.

Meteorolog, DĂNUȚ PETRU

CINEMATOGRAFE

Dacia: Legionarul (SUA) 11,45; 14; 16; 18; 20; 21,30

Mureșul: Tentația seducției (SUA) 10; 12; 14; 16; 18; 20

Arta: Titanic (SUA) 15; 18,30

Sala mică: Lanțul crimei (SUA) 15,30; 17,30

Grădina de vară: Omul cu masca de fier (SUA) 21,30

S.C. „Adevărul“ SRL nu-și asumă responsabilitatea pentru conținutul articolelor publicate, aceasta revenind în exclusivitate autorilor.

Vârsta a treia, în atenția Primăriei

* Serviciul Social din cadrul Primăriei are în obiectiv extinderea rețelei de centre de zi pentru vârstnici. Dl. **Cezar Jancă,** șeful Serviciului Social ne-a spus că la ora actuală se lucrează la mărirea Centrului de zi pentru vârstnici din Micălaca. Acesta a fost primul astfel de centru deschis în Arad și are capacitatea cea mai mică. Ca urmare, nu era funcțional fiindcă nu putea oferi serviciile pe care le ofereau celelalte centre. Cel târziu în luna noiembrie se estimează că lucrările de extindere vor fi finalizate.

* Următoarea inaugurare a unui Centru de zi pentru vârstnici va fi în Vlaicu. Clădirea de pe Calea A. Vlaicu nr. 227 este propusă încă din 1996 să intre în rețeaua acestui tip de centre. Imobilul se dorește a fi transformat într-un complex social, unde, pe lângă centrul de zi să funcționeze un atelier protejat pentru persoanele cu handicap și, probabil, un centru de zi pentru persoanele cu handicap. Punerea în practică a acestor intenții deosebite depinde și de sponsorizări. Se contează pe banii din sponsorizări pentru utilarea atelierului protejat. În Vlaicu, la nr. 227 se lucrează. Fațada clădirii este aproape gata. Urmează lucrările în interior.

T. MATICA

„Adevărul” vă ascultă

La telefonul dimineții, 280944, între orele 9,00-12,00

De la Mișca la Apateu. Dl. Tulcan din Apateu ne semnalează că drumul care face legătură între Mișca și Apateu este sub orice critică. **„Eu merg la Arad în fiecare zi și ca urmare trebuie să-mi schimb telescoapele la mașină din patru în patru luni, deși ele au o garanție de doi ani. Să ne spună domnii de la Drumuri când au de gând să vină să plombeze măcar, această porțiune, ca să știm și noi, dacă să ne ducem sau nu mașinile la reparat.”**

Telefonul buciucaș. Lazăr Liviu din str. Ineului nr. 25 ne-a solicitat să publicăm în ziar numărul nou al Uzinei de Apă, pentru că domnia-sa și-a instalat de curând telefon și este tot timpul deranjat de apeluri care solicită respectiva instituție.

Pentru cei care doresc să contacteze Uzina de Apă, numărul de telefon este **270941.**

Fără apă caldă de 6 luni! Un grup de cetățeni de pe strada Teiului (Faleza Mureșului) reclamă lipsa apei calde de peste șase luni de zile: **„Deși am făcut nenumărate sesizări la cei responsabili n-a venit nimeni să rezolve problema. N-avem restanțe, suntem cu cheltuielile la zi, dar apă caldă tot nu avem.”**

Redactor de serviciu, S. A.

La telefonul după-amiezii, 280003, între orele 15,00 - 18,00

• **D-na Marinela Popa, pensionară,** este nedumerită de ce Compania de Transport Public Arad schimbă culoarea biletelor de tramvai în fiecare lună. „Mi-am cumpărat un bilet pe 31 iulie, iar a doua zi, deși aș mai fi avut o călătorie, a trebuit să cumpăr altul, de culoare diferită”, ne-a relatat cititoarea noastră. Nu ar fi rău să se afișeze la tonete culoarea biletelor pe luna următoare.

• **D-na Viorica M., din Bujac,** este supărată pe șeful depozitului de lemne din Grădiște, căruia i-a dat un avans pentru un transport de lemne la domiciliu, în urmă cu trei săptămâni. Nu a primit până acum nici lemnele, nici măcar un telefon...

Redactor de serviciu D. S.

AU PLECAT DINTRE NOI

Luca Gheorghe (1924), Zaharia Alexandra Florentina (1997), Dragoș Ioan (1914), Zaboș Cornelia (1917).

DACTILOGRAFIE

Casa de Cultură a Municipiului Arad anunță înscrieri la următoarele cursuri: dactilografie și lucrări de secretariat.

Înscrierile se fac zilnic, la sediul instituției din str. Gh. Lazăr nr. 1, între orele 10-13. Informații la telefon 211918.

REȚETA ZILEI

Ochiuri florentine

Ingrediente pentru patru persoane: 8 ouă, 500 g spanac, 100 g caşcaval, 100 g șvaiter ras, 50 g unt, 25 g făină, 1/4 l lapte, muștar, piper, 1 lămâie.

Mod de preparare: Se topește într-o tigaie jumătate din cantitatea de unt, se adaugă făina și se lasă să fiarbă 1-2 minute. Se adaugă laptele puțin câte puțin, amestecând mereu până se îngroașă. Se lasă să fiarbă 1 minut și se adaugă 3/4 brânză, piperul, sarea și muștarul.

Se fierbe spanacul în apă clocotită cu sare, se scurge bine, se adaugă 25 g de unt și o lingurită zeamă de lămâie. Se pune într-un vas de sticlă (Yena). Se fierb ochiurile și se pun pe spanac. Se adaugă sosul de brânză, se presară restul de brânză și se dă la cuptor ca să se rumenească.

O angajată a unei case de schimb valutar a dispărut cu toți banii din seif

O angajată a unei case de schimb valutar din Arad a dispărut de la serviciu, sîmbătă seara, luînd cu ea toți banii din casierie. Viorica Rășinar era de serviciu la casa de schimb din gara CFR Arad pînă la ora 20.00. Coiega care urma să o schimbe, Florica Popescu, a declarat că a găsit punctul de schimb închis, iar Viorica lipsea. Din casa de bani lipseau 4.000 de dolari și 12.000 mărci germane, alte valute și 47 de milioane de lei. Ultima oară ea a fost văzută în jurul orei 16.00, cînd pleca de la casa de schimb, fără poșetă sau alte bagaje. Soțul acesteia, Dorel Rășinar, spune că nu are nici o informație despre Viorica de cînd aceasta a dispărut. Familia femeii crede că aceasta a fost răpită, deorece cîteva haine și toate lucrurile personale , inclusiv un pachet de țigări început, se aflau în casa de schimb. Directorul general al firmei păgubite, Ioan Zbîrcea, a precizat că a anunțat poliția, care a început o anchetă pentru a stabili împrejurările în care Viorica Rășinar a dispărut. Surse din cadrul poliției TF Arad au declarat că, deocamdată, nu se poate spune cu precizie dacă aceasta a fost răpită sau a fugit cu banii. Viorica Rășinar are 45 de ani, păr roșcat și creț, ochi căprui, 1,62 metri și nu are semne particulare.

GLUMA ZILEI

O tânără vine să-l viziteze pe prietenul ei care era bolnav. În prag, o întâmpină o femeie care o întreabă:

– Cine sunteți dvs?

– Sora lui.

– Îmi pare bine de cunoștință. Eu sunt mama lui!

ADEVĂRUL
COTIDIAN INDEPENDENT ARAD

Editor: S.c. ADEVĂRUL s.r.l. Arad

● COD FISCAL R 1681938 ● COD SICOMEX 19.604 ● CERTIFICAT J 02/1886 din 31 X 1991 ● COD SIRUES 020956601 ● ISSN 1220 - 7489

Redacția și administrația: 2900 Arad, Bd. Revoluției nr. 81. **Telefoane:** SECRETARIAT - **281802**, fax **280655, 280625;** ADMINISTRAȚIE - CONTABILITATE- **281797;** MICA PUBLICITATE - **210775.** MAREA PUBLICITATE - **280904;** CLUBUL PRESEI - **280989.**

Consiliul de administrație: DOREL ZĂVOIANU (președinte) **telefon 281802, 280625;** ȘTEFAN TABUIA (vicepreședinte) **telefon 210776;** MIRCEA CONTRAȘ (redactor-șef) **telefon 281802, 280854;** NICU COJOCARU (director comercial) **telefon 280904;** DOREL BARBU (contabil-șef) **telefon 281797.**

Colegiul de redacție: MIRCEA CONTRAȘ (redactor-șef); AUREL DARIE (secretar general de redacție) **telefon 281802, 280854;** MIRCEA DORGOȘAN (șef secție actualități); telefon **281855; 280003;** IOAN IERCAN (șef secție politică), telefon **280943;** DORU SAVA (șef secție social-economic), telefon **281738;** VASILE FILIP (șef secție cultură-învățământ), telefon **281855; 280003;** ALEXANDRU CHEBELEU (șef secție sport), telefon **281701;** SORIN GHILEA (șef secție tineret) **telefon 281855, 280003;** MARCEL CANCIU (șef secție foto), telefon **280943;** NICU COJOCARU (șef secție publicitate) telefon/fax: **280904.**

Tiparul executat la Imprimeria S.C. MEDIAGRAF S.A. ARAD, str. Feleacului F.N., telefon 250902, fax 250920.

Echipa de serviciu
IOAN TULEU – secretar de redacție.
Bianca Felea, Adriana Igaș, Ioan Leac, Ramona Vidulescu – tehnoredactare computerizată.
Simona Antal, Ioana Frățilă, Doina Jurcă, Aurica Telcian – corectură.

CURSUL VALUTAR*

– VALORI ÎNREGISTRATE IERI, 3 AUGUST 1999

Denumirea valutei	BNR	BCR		BRD		Banca Transilvania		Banca Agricolă		BIR		Bursa neagră	
		C	V	C	V	C	V	C	V	C	V	C	V
Dolar	16054	15975	16075	15950	16080	15800	16090	15875	16110	15400	16175	15800	16000
Marca germană	8750	8619	8848	8649	8809	8500	8760	8500	8795	8200	8850	8550	8650

PREȚUL AURULUI

BANCA NAȚIONALĂ. Pentru gramul de aur de 24K: prețul cu ridicata - 131.716 lei, iar prețul de achiziție - 118.544 lei. Prețuri valabile ieri.

PIAȚA NEAGRĂ - Aur 14 K cumpărare: 75.000 lei/g, vânzare: 95.000 lei/g

Aur 18 K cumpărare: 100.000 lei/g, vânzare: 130.000 lei/g.

PÂNCOTA A PRIMIT CEI MAI MULȚI BANI PENTRU SINISTRAȚI

Localitatea Pâncota a primit de la Guvern, prin Prefectura Arad, cea mai mare sumă pentru refacerea caselor afectate sau distruse în urma inundațiilor din luna februarie. Cele 229.700.000 lei au fost repartizate unui număr de 45 de familii.

Primarul Pâncotei, dl. **Ioan Farcaș**, ne spune că în localitate au apărut deja nemulțumirile legate de distribuirea banilor. **„Când e vorba de bani intervin și obiecțiile. Aici a venit o comisie din partea Prefecturii care a stabilit valoarea pagubelor. Nemulțumiții sunt în special țiganii care cer bani, chiar dacă locuințele lor n-au fost avariate. Casele în care stau sunt din pământ care oricum crapă."**

T.M.

POLIȚIA, PE SCURT

Controale. Pentru prevenirea fraudelor economico-financiare și protejarea populației împotriva unor acte de comerț ilicit, au fost controlați 23 agenți economici.

Rutiere. Pentru prevenirea și constatarea încălcărilor actelor normative privind circulația pe drumurile publice, s-a acționat cu aparatul RADAR, fiind testate 3.782 autovehicule în trafic, aplicându-se pentru nerespectarea limitei vitezei admise de lege 87 amenzi contravenționale. Totodată, au fost ridicate în vederea suspendării 2 permise de conducere și 5 certificate de înmatriculare. La regimul circulației rutiere au fost aplicate în total 150 amenzi contravenționale, în valoare de 10.695.000 lei.

Contravenții. Pe ansamblul județului, s-au constatat 170 fapte de natură contravențională, sancționate cu amenzi în valoare de 13.280.000 lei, din care 15 pentru încălcarea prevederilor Legii 61/1991 și 5 la legea nr. 12/1990.

Infracțiuni. În perioada de referință, au fost constatate 5 infracțiuni, din care 3 de natură judiciară și 2 de natură economică.

URMĂRIT GENERAL

A fost introdus în arestul unității pe bază de ordonanță de reținere, numitul Kovacs Arnold, de 17 ani, din Peregu Mic, urmărit general pentru comiterea mai multor furturi în dauna avutului public și privat, pe raza localităților Pecica și Peregu Mic, comunică Biroul de presă al IPJ Arad.

Se apropie eclipsa!

7 zile...

Mai sunt 7 zile până la evenimentul astronomic al secolului XX, eclipsa totală de Soare. O mare parte a județului Arad se află în zona de vizibilitate maximă a eclipsei. Să nu uităm că în Arad, ineditul fenomen va evolua astfel: ora 12:32:09 - începutul eclipsei parțiale; ora 13:55:35 - începutul eclipsei totale; *ora 13:56:42 - momentul fazei maxime de eclipsă;* ora 13:57:49 - sfârșitul eclipsei totale; ora 15:19:13 - sfârșitul eclipsei parțiale. Este indicat să nu vă uitați direct la Soare în faza eclipsei maxime iar dacă o faceți trebuie neapărat să folosiți ochelarii de eclipsă recomandați în acest sens.

DOUĂ ACCIDENTE UȘOARE

● Luni, 2.08.a.c., pe calea Aurel Vlaicu, din Arad, Precup Adrian Cristian, de 22 ani, din Arad, în timp ce conducea motocicleta AR-90-BIX, l-a accidentat ușor pe Sas Ioan, de 41 ani, din Arad. Acesta aflat sub influența alcoolului s-a angajat în traversarea șoselei, pe trecerea de pietoni, pe culoarea roșie a semaforului electric, comunică Poliția.

● Ieri, noapte în jurul orei 1,10, pe DE 671, pe raza comunei Vinga, în timp ce Boje Rodica, de 24 ani, din Arad conducea autoturismul Dacia 1300, AR-03-REI, l-a accidentat ușor pe Biriș Constantin, de 63 ani, din Vinga. Acesta, aflat în stare de ebrietate, s-a angajat în traversarea șoselei prin loc nepermis și fără să se asigure, menționează aceeași sursă.

GRĂDINIȚA DE PE SIMION BALINT A FOST SPARTĂ

În municipiul Arad s-au comis 3 furturi rămase cu autori necunoscuți, comunică Poliția. Astfel, marți, autori necunoscuți, prin forțarea geamului, au pătruns în Grădinița de copii din str. Simion Balint, nr. 7-9, de unde au furat bunuri în valoare de 4.000.000 lei. S-au constituit echipe operative, în vederea identificării, prinderii și reținerii autorilor.

Un purcel de cinci săptămâni

SE HRĂNEȘTE CU LAPTE DE... CAPRĂ

Putem spune că domnul **Nicolae Brait**, din Micălaca, a stabilit un record în materie de creșterea animalelor. Dânsul a primit de la rude, acum patru luni, o capră în vârstă de 7 ani. Cum în gospodăria d-lui **Brait** există și o scroafă cu 11 purcei dar care nu are lapte suficient, proprietarul a fost obligat să accepte comportamentul contra naturii al unui purceluș de culoare neagră. **Ieduța**, cum îi spune dl. **Brait** năzdrăvanului purceluș, s-a atașat atât de tare de capra **Margela** încât acesta suge mai tot timpul laptele de capră. În schimb, capra îl spală și îl culcă alături de ea.

Purcelul **Ieduța** are cinci săptămâni, este voios, grăsuț și se comportă precum un ied veritabil.

SORIN GHILEA
Foto: AL. MARIANUȚ

Premiile de fidelitate ale ziarului „Adevărul"

TALON DE PARTICIPARE PE LUNA AUGUST

Numele _____ **Prenumele** _____

Adresa: _____

_____

Telefon _____ **Seria și nr. chitanței abonament:** _____

Abonații pe luna august ai ziarului „Adevărul" sunt rugați să completeze cu litere de tipar talonul de mai sus, să-l introducă într-un plic și să-l expedieze, până la data de 20 august a.c., pe adresa: Redacția „Adevărul", B-dul Revoluției nr. 81, cod. 2900, Arad. Cele expediate după această dată nu vor participa la tragerea la sorți. Pe plic, abonații sunt rugați să facă mențiunea „Pentru premiile de fidelitate". Taloanele primite vor participa luni, 23 august a.c., la tragerea la sorți, în cadrul căreia **vor fi oferite abonaților 10 premii de fidelitate în valoare de 500 mii lei fiecare.** Lista abonaților câștigători va fi publicată în ziarul nostru de marți, 24 august a.c., iar premiile vor fi ridicate joi, 26 august a.c., de la sediul redacției, pe baza buletinului de identitate și a chitanței-abonament.

Atenție: în plic va fi introdus doar talonul de mai sus, chitanțele-abonament rămânând la abonați.

dialog

EURO - GSM

ÎN VARA ACEASTA
POȚI SĂ-ȚI SCHIMBI CULOAREA LA FAȚĂ !

Incredibil dar adevărat!

- Conectare gratuită
- Până la 2000 minute gratuite
- Cadou - o față colorată

EURO-GSM ARAD
B-dul Revoluției 95, Tel Fax: 057-282656

LEGILE NU POT FI MODIFICATE DE CĂTRE ADUNAREA GENERALĂ!

Chiriile la locuințele de stat s-au mărit din 12 mai a.c.

D-na Cernea, bloc L, C. A. Vlaicu, Arad. S-o luăm metodic. 1. Ordonanța de urgență privind noile chirii - Ordonanța nr. 40, cum mai este ea cunoscută - se aplică din data de 12 mai 1999. Ziarul nostru a publicat la vremea respectivă un amplu interviu pe marginea ei cu **directorul SC RECONS SA, dl. Aurel Damian**, așa că prima dv. acuză cade. 2. În același interviu s-a subliniat faptul că **modul de calcul al noilor chirii privește în exclusivitate locuințele care aparțin statului**, pentru locuințele proprietate particulară chiria stabilindu-se prin negocieri între proprietar și chiriaș. De reținut însă că pentru a stopa dorințele cam fanteziste ale unor proprietari, Ordonanța 40 atrage atenția la articolul 32, alineatul 2 că, în cadrul negocierilor dintre proprietar și chiriaș, citățm: „nivelul maxim al chiriei nu poate depăși 25% din venitul net lunar pe familie, dacă venitul mediu net lunar pe membru de familie este mai mic decât salariul mediu net lunar pe economie." 3. Tariful de bază lunar al chiriei - vorbim, din nou, despre locuințele de stat - este de 2.000 lei/mp pe suprafața locuibilă - prin suprafața locuibilă înțelegând suprafața camerelor de locuit plus holurile și camerele de trecere, de 800 de lei/mp în cazul antreului, verandei, bucătăriei, debaralei, cămărilor, băii și WC-ului și de 450 de lei/mp pentru terase, pivnițe, boxe amenajate prin construcție, spălătorii și uscătorii. La tarifele de mai sus se mai adaugă - se putea altfel? - o majorare în funcție de zona în care se află locuința, coeficienții acesteia,

Poșta redacției

născuți de mintea odihnită a d-lui Remeș, fiind în număr de patru: A - majorare cu 3,5%, B - 2,5%, C - 2% și D - 1,5%. Dv. sunteți în zona B, după câte îmi dau eu seama.

Să nu sărim, totuși, peste cal!

Ioan Abrudan și alții. 1. Normele pentru aplicarea Legii 114/1996 au apărut în Monitorul Oficial din 21 august 1997. Regretăm, dar noi nu dispunem de exemplare în plus, dar vom studia problema, în reproducerea acestora în ziar. Oricum, este de reținut că Normele au putere de lege, de fapt, ele au apărut ca o Hotărâre de Guvern purtând nr. 446 din 12 august 1997. Ca atare, ele sunt obligatorii pentru toate asociațiile de proprietari, **adunarea generală a proprietarilor sau locatarilor neputând și neavând dreptul să le schimbe.**

Scandalul care s-a născut la dv. nu este câtuși de puțin singular și dv. aveți dreptate pentru că într-adevăr Normele zic la articolul 53, atunci când vine vorba despre drepturile proprietarilor, că aceștia au dreptul **„să primească explicații cu privire la calculul cotei de contribuție la cheltuielile comune și eventual să conteste președintelui asociației de proprietari în termen de 10 zile de la afișarea listei, cuantumul stabilit al acestei cote. Dar, atenție, contestația nu suspendă plata contribuției, președintele fiind obligat să răspundă la contestație în termen de 5 zile."**

Deci, repetăm, **aveți dreptul să cereți explicații administratorului despre modul cum a făcut socotelile**, dar Hotărârea nu spune cum se dau aceste explicații. Firesc, ele se dau verbal, pretenția dv. ca administratorul să vi le dea în scris mi se pare puțin exagerată, pornind de la ideea că dacă în bloc sunt vreo 10-15 nemulțumiți, vă dați seama ce ar însemna ca administratorul să facă note informative privind modul de calcul al cheltuielilor pentru toți cei 10-15 locatari!

Dar nici așa ca în multe asociații, unde administratorul refuză să dea explicații pe marginea listei comune de cheltuieli, încălcând astfel legea, dar nici să se sară peste cal solicitându-i acestuia note explicative scrise sau referate!

MIRCEA DORGOȘAN

SUMMIT-UL DE LA SARAJEVO - O SPERANȚĂ ÎNȘELATĂ

Speranțele României legate de recentul summit de la Sarajevo, dedicat stabilității în Balcani, nu au fost înșelate, din punct de vedere politic, dar nu au fost satisfăcute în ceea ce privește aspectele economice legate de reconstrucția Iugoslaviei, program în cadrul căruia firmele românești încă mai cred că pot juca un rol important. "Oamenii de afaceri români sunt dezamăgiți de rezultatele economice ale summit-ului. Nici unul dintre programele prezentate de România nu a primit girul finanțatorilor externi", a declarat, marți, Octav Buruiană, președintele Asociației Naționale a Investitorilor din România. România a prezentat la dezbateri o ofertă amplă de produse și servicii, precum și proiecte concrete de reconstrucție a unor obiective sociale și industriale, ofertă care a însumat dosare venite de la cele mai importante firme din țară.

Ambasadorul SUA la București a depus la Guvern noua ofertă pentru Bell Helicopters

Ambasadorul SUA la București, James Rosapepe, a declarat, marți, pentru MEDIAFAX, că la începutul acestei săptămîni a înaintat Guvernului român scrisoarea prin care Compania Bell Helicopter Textron își exprimă în continuare interesul de a participa la privatizarea IAR Ghimbav. Rosapepe a precizat că el a fost cel care a primit scrisoarea din partea Companiei Bell Helicopter Textron și a înaintat-o Guvernului român. Ambasadorul SUA a afirmat că așteaptă răspunsul Guvernului român, urmînd să îl transmită companiei americane. Purtătorul de cuvînt al Companiei Bell Halicopetr Textron, Mike Cox, a declarat agenției MEDIAFAX că a înaintat Guvernului o scrisoare prin care își exprimă în continuare interesul de a participa la privatizarea IAR Brașov. El a afirmat că scrisoarea a fost transmisă înainte de 31 iulie, termenul la care a expirat valabilitatea ofertei financiare pentru IAR Brașov, însă a precizat că nu cunoaște conținutul scrisorii, respectiv dacă aceasta reprezintă o propunere sau o ofertă concretă.

LEGILE PROPRIETĂȚII UNESC OPOZIȚIA

PDSR, PRM, PUNR, PNR și ApR au decis, marți, să constituie un grup consultativ pentru a stabili o poziție comună în problema proprietății.

Din acest grup vor face parte cîte doi reprezentanți din fiecare partid, iar acesta va fi deschis și celorlalte partide din afara arcului guvernamental, respectiv ANCD și UFD. Președintele PNR Viorel Cataramă și senatorul PDSR Doru Ioan Tărăcilă au declarat că toate cele cinci partide sînt în favoarea retrocedării proprietății, dar aceasta să fie făcută în conformitate cu posibilitățile reale și concrete ale economiei românești. Cataramă a precizat că nu se poate vorbi despre despăgubiri fără surse financiare. Cele cinci partide au ajuns la concluzia că retrocedarea pădurilor trebuie să se facă după adoptarea unui regim silvic, a mai spus Cataramă.

Senatorul PDSR Doru Ioan Tărăcilă a arătat că opoziția nu va părăsi lucrările comisiilor senatoriale și va participa activ la dezbaterea legilor proprietății, deși consideră că la Senat convocarea comisiilor nu a fost făcută potrivit Regulamentului acestei Camere legislative. La Camera Deputaților, partidele de opoziție își vor susține reciproc amendamentele la legea caselor naționalizate. În ceea ce privește o posibilă convocare a unei sesiuni extraordinare a Senatului de către Biroul Permanent, Tărăcilă a spus că, înainte de aceasta, Senatul ar trebui să se întrunească pentru a stabili ordinea de zi și pentru a se da posibilitatea senatorilor să depună amendamente la legile respective.

Emil Constantinescu va efectua o vizită particulară în Statele Unite

Președintele Emil Constantinescu va efectua, începînd de joi, o vizită particulară de cinci zile în Statele Unite, unde urmează a-i fi înmînat Premiul Inițiativei Legislative din Europa Centrală și de Sud-Est (CEELI) al Asociației Barourilor Americane (ABA). Șeful statului va susține, cu acest prilej, un discurs despre respectarea drepturilor omului și ale minorităților. Cu prilejul prezenței sale în SUA, Emil Constantinescu va participa la inaugurarea consulatului onorific al României din Detroit și va avea întîlniri cu reprezentanții comunității românești din zonă. De asemenea, programul președintelui Constantinescu prevede un interviu acordat canalului de televiziune CNN, la sediul postului din Atlanta. Premiul Inițiativei Legislative din Europa Centrală și de Sud-Est i-a fost acordat președintelui în luna iunie, de către directorul executiv al CEELI, Mark Ellis. Emil Constantinescu este cel de al șaselea șef de stat căruia îi este conferită această distincție, alături de președinții Fostei Republici Iugoslave a Macedoniei (FYROM), Slovaciei, Ucrainei, Lituaniei și Bulgariei. Șeful statului va pleca în Statele Unite cu o cursă aeriană regulată.

Ședința Consiliului Local Municipal

DE LA SFÂRȘITUL LUNII AUGUST MUNICIPIUL AR PUTEA RĂMÂNE FĂRĂ APĂ CALDĂ

O nouă ședință a Consiliului Local Municipal Arad s-a desfășurat ieri după-amiază. Și fiindcă a fost o ședință ordinară, au fost și interpelări. Multe dintre ele interesante. Cea care ne-a reținut însă în mod special atenția se referă la posibilitatea ca odată cu întreruperea apei calde, pe 23 august, pentru lucrări de remont, difuzarea ei către consumatori să nu mai poată fi reluată. Datorită faptului că ARTERM-ul n-a mai primit subvenții pentru distribuirea agentului termic, iar Guvernul a impus un preț de livrare la populație cu mult mai mic decât cel real, societatea amintită datorează CET-ului aproximativ 3 miliarde de lei. Pe zi ce trece aceste datorii cresc. Astfel, CET-ul și ARTERM-ul au ajuns, practic, în situația de a subvenționa, chiar și temporar, ceea ce ar trebui să subvenționeze statul ori administrația locală!

Deși cu implicații sociale deosebite, situația nu a fost comentată nici de executiv și nici de consilieri. Aceștia așteaptă, în continuare, o rezolvare de la Guvern. Lucru prea puțin probabil dacă e să luăm în considerare faptul că problema subvențiilor pentru agentul termic dă bătaie de cap tuturor administrațiilor locale. Or, Guvernul nu are banii necesari să rezolve această situație. Dacă i-ar fi avut n-ar fi aruncat-o în cârca administrațiilor locale! Renunțarea la plafonarea prețului pentru energia termică ar împovăra și mai tare viața cetățenilor. Cu efecte clare asupra opțiunilor electorale! Or, într-un an preelectoral coaliția aflată la putere nu-și poate permite acest lucru!

Evident, o decizie în acest sens este extrem de greu de luat. Timpul pentru a găsi soluții este foarte scurt și din această cauză ne putem trezi la sfârșitul lui august că nu vom mai avea apă caldă...

Pe ordinea de zi a ședinței de ieri s-au aflat nu mai puțin de 24 de proiecte de hotărâri. Printre acestea s-a aflat și cea care se referă la alocarea din rezerva bugetară și alte surse a CLM, a 200.000.000 de lei pentru ajutorarea celor care au avut de suferit de pe urma recentelor inundații. De asemenea, CLM a adoptat ieri o hotărâre care se referă la sancționarea unor fapte care constituie contravenții la gospodărirea orașului. Dar cu privire la aceste subiecte precum și a altor hotărâri aprobate ieri de CLM Arad, vom reveni.

DANA LASC

4 august – Ziua Inimii

AZI, ÎNTRE ORELE 11,00-14,00, ÎN PIAȚA REVOLUȚIEI SE IA TENSIUNEA GRATUIT

În conformitate cu recomandările Organizației Mondiale a Sănătății, ziua de 4 august este declarată „Ziua Inimii", ne spune dl. **dr. Călin Ardelean** - șeful Serviciului de Promovare a Sănătății și Programe pentru Sănătate.

Datele statistice din ultimii ani relevă o creștere îngrijorătoare a morbidității și mortalității prin boli cardiovasculare și creșterea numărului de decese prin infarct miocardic acut la persoane din ce în ce mai tinere.

Și în județul Arad mortalitatea prin boli cardiovasculare ocupă locul I printre cauzele de mortalitate, în anul 1998 înregistrându-se 4.697 de decese din această cauză, adică 68,8 la 1.000 de locuitori, apropiat de media pe țară, care a fost de 61,5/1.000 locuitori. Locul doi printre cauzele de mortalitate îl ocupă tumorile maligne (15,1‰ în județul Arad, 14‰ pe țară).

Cercetările arată că în cazul bolilor cardiovasculare există o serie de situații, factori, caracteristici biologice sau constituționale, care favorizează apariția acestor îmbolnăviri și accelerează sau agravează evoluția lor, așa numiții **factori de risc**:

❤ **Hipertensiunea arterială** - creșterea presiunii sanguine peste limita considerată normală pentru vârsta respectivă.

❤ **Sedentarismul** - lipsa de mișcare sau de activitate fizică.

❤ **Alimentația nerațională** - cu abuz de grăsimi animale (untură de porc, slănină, unt, frișcă, smântână, gălbenuș de ou) și hidrați de carbon (dulciuri, pâine, făinoase).

❤ **Fumatul** - chiar fumatul moderat și fumatul pasiv sunt nocive.

❤ **Stressul** - existența unor stări de tensiune sau de încordare nervoasă.

❤ **Obezitatea** - depășirea cu peste 15-20% a greutății corporale ideale.

❤ **Tulburări metabolice • metabolismul lipidic** - creșterea unor grăsimi în sânge, mai ales a colesterolului; • **metabolismul glucidic** - diabetul zaharat

❤ **Încărcare ereditară** - prezența în familie, în linie directă, a unor boli cardiovasculare.

Cu ocazia Zilei Inimii, Direcția de Sănătate Publică a județului Arad, prin Serviciul de Promovare a Sănătății și Programe de Educație pentru Sănătate încearcă creșterea nivelului de cunoștințe al populației în domeniul prevenirii bolilor cardiovasculare prin editarea unor materiale informative: **„Săraca inima ta, fost-ai la doctor cu ea?"** și **„Mamă, ce faci pentru inima mea?"**, materiale ce vor fi distribuite gratuit populației prin cabinetele medicale, policlinici, școli și cu ocazia acțiunii **„4 august - zi TC"** (tensiometru - cântar), acțiune ce se va desfășura în 4 august, orele 11,00-14,00 în Piața Revoluției, ocazie cu care populația Aradului va putea beneficia de măsurarea gratuită a tensiunii arteriale și a greutății corporale.

MIERCURI, 4 AUGUST 1999

TVR 1

7,00 Matinal național
9,30 Matineu de vacanță
11,00 TVR Cluj-Napoca
12,00 TVR Info
12,05 TVR Iași
13,00 TVR Timișoara
14,00 TVR Info
14,10 Santa Barbara - r.
15,00 Concertele Golden Brau
16,00 Pro Patria
17,00 Video-disc folcloric
17,30 O familie ciudată - s.
18,00 TVR Info
18,10 Voie bună la TVR cu Golden Brau
19,00 TVR Info
19,05 Corect!
19,10 Sunset Beach - ep. 502
20,00 Jurnal * Meteo * Sport
20,45 Casa misterelor
21,00 Lumea bărbaților - ep. 22
21,30 Sub semnul eclipsei
22,00 În compania vedetelor: Clive James
22,50 În așteptarea lui Pavaroti
23,00 Jurnalul de noapte
23,15 Videoteca de aur: Exercițiu de admirație
0,05 Bucuriile muzicii

TVR 2

7,00 Ping-pong, în familie
8,00 Desene animate
8,50 Tip-top, mini-top - rel.
10,15 Limbi străine - rel.
10,40 O familie ciudată - s. rel.
11,10 Star Trek Generația următoare - s. rel.
12,00 Ultimul tren - rel.
13,10 Căsuța din preerie - s.
14,00 Emisiune în limba maghiară
15,00 Rebelul - s.
15,50 TVR Info
16,00 Grecia - s.
16,45 Santa Barbara - s.
17,30 Medicina pentru toți
18,00 Primul val - s.
18,50 Știri bancare
19,00 Tinere talente (II)
19,30 Emisiune pentru persoane cu handicap
20,00 O pereche potrivită - dragoste SUA 1979
21,55 Teleenciclopedia - rel.
22,40 Pop contur Gabriel Cotabiță
23,10 Farmece - s.
0,00 Galele Club A, 1999
0,30 TV Mesager

PRO TV

7,00 Bună dimineața, Pro TV e al tău!
10,00 Tânăr și neliniștit - rel.
11,00 Doctor în Alaska - s.
11,45 Walker - polițist texan - rel.
12,30 News Radio-ep. 13
13,00 Știrile Pro TV
13,10 Căpitanul Bullshot - rel.
14,35 Monștrii - ep. 29
15,05 Familia Bundy - ep. 144
15,30 Strengărița - ep. 73
16,15 Tânăr și neliniștit - ep. 803
17,00 Știrile Pro TV * O propoziție pe zi
17,30 Aripile pasiunii - ep.54
18,30 Inimă de țigancă - ep. 60
* Extragerea cărții poștale „ Te uiți și câștigi"
19,30 Știrile Pro TV
20,30 Bull Durham - comedie SUA, 1997
22,25 Știrile Pro TV
22,30 Prietenii tăi- ep. 70
23,00 Millenium - ep. 24
0,00 Știrile Pro TV * Profit * O propoziție pe zi
0,30 Operațiunea porcul - com./parodie SUA, 1984

TV ACASĂ

7,00 Lanțurile iubirii - rel.
7,45 Preciosa - rel.
8,30 Căsuța poveștilor - rel.
9,15 Înger sălbatic - rel.
10,00 Celeste se întoarce - rel.
11,00 Viața noastră - rel.
12,00 Dragoste și putere - rel.
12,45 Milady - rel.
13,30 Maria - s.
14,15 Mamma Roma - f., rel.
16,00 Preciosa - s.
17,00 Celeste se întoarce - s.
18,00 Dragoste și putere - s.
18,45 Superboy - d.a.
19,30 Viața noastră - s.
20,15 Înger sălbatic - s.
21,05 Extragerea „Stai acasă"
21,15 Lanțurile iubirii - s.
22,10 Milady - s.
23,00 Patru prieteni - dramă, SUA, 1981

ANTENA 1

7,00 Știri
7,10 Cafea cu parfum de femeie - s.
8,00 Cutia cu jucării
10,50 Știri
11,00 Kelly - s.
11,30 The Mighty Jungle - s.
12,00 Tropical Heat - s.
13,00 Știrile amiezii
13,15 Viitorul începe azi - s.
14,00 Esmeralda - s.
15,00 Ape liniștite - s.
16,00 Leonela - ep. 112
17,00 Fotbal - FC Brașov - Steaua București
19,00 Observator
20,00 Salutări... Vouă!
20,03 Roboții ucigași - f. SF SUA, 1984
21,55 Damon - s.
22,20 Observator
22,50 Salutări... Vouă!

PRIMA TV

7,00 Trăiește vara cu Nadine - rel.
8,00 Dimineața pe plajă - rel.
12,00 Karaoke show - rel.
13,00 Pretutindeni cu tine - s.
14,00 Nimeni nu e perfect - s.
15,00 Jerry Springer - talk-show
16,00 Pretutindeni cu tine - s.
17,00 Trăiește vara cu Nadine
18,00 Focus
19,00 Comisarul Rex-s.
20,00 CI5: Profesioniștii - s.
20,50 Real TV
21,00 Karaoke Show
22,00 Show-ul de noapte
0,00 Focus - rel.

TELE 7 ABC

7,00 Știri
7,10 Bună dimineața, România!
9,00 Dinastia - rel.
10,00 Știri
10,30 Dintre sute de ziare - rel.
11,15 Cutia Pandoriei - rel
12,00 Dincolo de stadion - rel.
13,30 Documentar
14,00 Medici la datorie - s.
15,00 Știri
15,05 Post Meridian
16,30 O singură viață - ep. 175
17,30 Documentar
18,00 Știri
18,10 Dinastia- ep. 208
19,00 Secția de poliție - ep. 25
20,00 Actualitatea Tele 7
20,30 Documentar
21,00 Dintre sute de ziare
22,00 Reporter Tele 7
22,30 Antistatic
23,10 Lou Grant - ep. 34
0,00 Știri

TV ARAD

7,00 Știri
7,10 Cafea cu parfum de femeie - ep. 252, 253
8,00 Știri TVA - rel.
8,30 Anunțuri - rel.
8,40 Divertisment
10,50 Știri
11,00 Kelly - ep. 13
11,30 Aventuri în junglă - ep. 6
12,00 Tropical Heat - ep. 23
13,00 Știrile amiezii
13,15 Early Edition - s.
14,00 Esmeralda - ep. 84
15,00 Ape liniștite - ep. 93
16,00 Leonela - ep. 112
17,00 Fotbal: **F.C. Brașov - F.C. Steaua** (prima repriză)
17,45 Emisiune în limba germană
18,00 Fotbal: **F.C. Brașov - F.C. Steaua** (a doua repriză)
19,00 Observator
20,00 Divertisment
21,30 Anunțuri - rel.

TV INTERSAT

8,25 Deschiderea programului
8,30 Cavaleri și războinici
9,30 Film
11,00 Știrile Intersat
11,30 Emisiune în lb. sârbă
12,00 Film
13,30 Film
15,00 Comorile lumii
15,15 Obiectiv economic
15,30 La nord de paralela 60
16,15 Intersat Music
16,30 Radical Power
17,00 Deșertul vorbește
17,30 Provocarea naturii
18,30 Intersat Music
18,45 Știrile Intersat
19,15 Intersat Music
19,39 Radical Power
20,00 Film
21,30 Odiseea
22,00 Film
23,30 Știrile Intersat
0,00 Intersat Music
0,15 Erotica
0,30 Închiderea programului

HBO

10,00 Doamna Winterbourne - comed. SUA, 1996
11,45 Un zâmbet ca al tău - comed. SUA, 1997
13,30 Des. animate - Franklin
14,00 Martorul incomod - suspans, SUA, 1996
15,30 Phoenix - dramă SUA, 1998
17,15 Dentistul - horror SUA, 1997
18,45 Atentat la World Trade Center - acț. SUA, 1997
20,30 Campionul - dragoste SUA, 1996
22,45 Stargate - s.
23,30 Camionagii spațiului - f. SF SUA, 1996
0,15 Gașca - dramă, SUA, 1997

TV ATOMIC

7,00 Selector
10,25 Reactor - rel.
10,30 Cinematomic - rel.
11,00 Atomix la soare cu Andreea și Dinu - rel.
14,00 Interactiv
15,55 Reactor
16,00 Rockada - rel.
17,00 Selector
19,00 Atomix la soare cu Andreea și Dinu
21,55 Reactor
22,00 Atomic Café
22,30 Subcultura
23,00 Metropolis
0,00 Insomnia

RADIO ARAD & RADIO CONTACT (65,95 MHz)

5,00 - 8,00 BUNĂ DIMINEAȚA! - program Radio Contact
8,00 - 11,00 BUNĂ DIMINEAȚA, ARAD! - cu Zorina Barna și Marcel Haica - Știri (8,30; 9,30; 10,30). Informații locale. Dedicații muzicale (9,30 - 10,30); În poiana dorului, muzică populară (10,30 - 11,00)
11,00 - 19,00 CONTACT FM - program Radio Contact
19,00 - 22,00 BUNĂ SEARA, ARAD! - Emisiune pentru vârsta a treia, cu Bujor Buda și Darius Dârlea (19,00 - 20,00); Muzică pe... cartelă, cu Cătălin Ratiu, Codruța Beican și Cristi Câmpean (20,00 - 21,00); Viața spirituală (21,00 - 22,00)
22,00 - 1,00 RADIO CONTACT - Fair play; La ceas de blues

RADIO PRO FM (92,1 MHz)

0,00 - 5,00 MUZICA
5,00 - 6,00 Buletin de știri la fiecare sfert de oră
6,00 - 7,00 RONDUL DE DIMINEAȚĂ - INFO PRO cu Dan Apostol și Laura Călăceanu
7,00 - 10,00 PRO FM PANĂ LA 10 cu Flavius Esnican
10,00 - 13,00 MIHAI CU NOI cu Mihai Dobrovolschi
13,00 - 14,00 „13-14 CU ANDREI" cu Andrei Gheorghe
14,00 - 17,00 ORAȘUL SUB LUPĂ cu Cătălin Lăpuscă
17,00 - 19,00 STAR STATION MIX cu Mihai Gurei
19,00 - 21,00 ASCULTĂ-ȚI MUZICA cu Călin Gheorghe
21,00 - 22,00 PRO FM EXPLORER cu Niki Stanciu
22,00 - 24,00 RONDUL DE NOAPTE cu Răzvan Exarhu

RADIO TIMIȘOARA

6,00 Ceasurile dimineții
8,00 Muzică populară cu dedicații
9,00 Vârstra a treia
9,30 Aminfiri, amintiri...
10,00 Radio-circuit
11,00 Radio cocktail
13,00-16,00 Emisiune în limba germană, maghiară, sârbă
16,00 Actualitatea în 60 de minute
17,00 Gramofon
18,00 Clip-clap, jocuri-jucării
19,00 Radiojurnal
19,15 Autohton pop rock
20,05 Cânt din suflet
20,50 Călătorie în lumea poveștilor
21,00 Curierul de seară
Știri: 6,00; 7,55; 9,00; 11,00; 12,55; 17,00; 18,00; 20,00; 21,00; 21,55.
Radio Jurnal: 7,00; 16,00; 19,00.

RADIO SEBIȘ

6,00 Detașamentul de trezire
8,00 Cântă-mi lăutare - muzică populară
9,00 Alo, tu alegi!
10,00 Cafeaua de zece
12,00 La porțile dorului - muzică populară
13,00 Clubul Femina
15,00 Astăzi te sărbătorim - muzică populară și dedicații
16,00 După patru
18,00 Telefonul cu butoane
19,00 La mulți ani! - dedicații muzicale
20,00 Nostalgic Top
22,00 Top Disco Ring
0,00 92,1 insomnii
2,00 Nocturnă muzicală

VIZITA MINISTRULUI AGRICULTURII ÎN JUDEȚUL ARAD

La ora 10,30, ministrul Agriculturii s-a deplasat la Direcția Sanitar-Veterinară a județului Arad, unde directorul Viorel Agud i-a prezentat structura și realizările instituției. Apoi, coloana oficială s-a deplasat la Vladimirescu, la ferma „Vladilact".

„VLADILACT" - O FERMĂ CAMPIOANĂ, CU CAPITAL DE STAT

Ferma „Vladilact" este una dintre cele mai performante ferme de bovine din România. Spre surprinderea multora - inclusiv a ministrului PNȚCD, Ioan Mureșan, - ferma „Vladilact" este cu capital majoritar de stat. Nu are datorii și este în profit... Competentul manager Traian-Nicolae Sălăjeanu i-a explicat ministrului Mureșan că **„suntem pe profit din 1991, dar bani n-am avut niciodată."** Cu alte cuvinte, deși recordul de lapte a ajuns la 46 l/zi (vaca „Florica"), prețul produsului este foarte mic, deoarece în Occident un litru de lapte costă peste opt mii de lei (o marcă germană).

tre puținele excepții din România în ceea ce privește fermele de stat. Aici Totul merge foarte bine, dar cred că privatizarea va face ca lucrurile să meargă și mai bine. Îndeobște, statul este cel mai prost gestionar... Nu cred că cei care lucrează aici trebuie să privească cu teamă privatizarea. Dimpotrivă, noi ne preocupăm ca să facem o privatizare în interesul agriculturii, și nu o privatizare făcută doar de dragul privatizării."

Vizitarea fermei de elită din Vladimirescu i-a produs o impresie deosebită ministrului agriculturii, cu atât mai mult cu cât în ultimii ani „Vladilact-ul" s-a situat pe primele locuri din țară în ceea ce privește creșterea vacilor din rasele Holstein Friza și Bălțata Românească.

ÎNTÂLNIREA CU SPECIALIȘTII DIN AGRICULTURĂ

După vizitarea fermei „Vladilact", ministrul Mureșan s-a deplasat la Prefectura arădeană, unde a avuat loc o întâlnire cu specialiștii agricoli din județul nostru. Declarând că **„întotdeauna m-am întors la București cu probleme noi de la astfel de întâlniri"**, ministrul agriculturii le-a prezentat specialiștilor locali câteva dintre principalele preocupări ale ministerului de resort. Astfel, Ioan Mureșan a arătat că **„deși piața este liberă, noi trebuie să stabilim câteva praguri în favoarea producătorilor români."** O altă noutate în ceea ce privește agricultura ține de prețul motorinei: **„o reducere cu 50% a accizelor și o scutire de TVA a motorinei pentru agricultură. Astfel, prețul acesteia se va situa între 2500 și 3000 de lei/litru, iar plata se va putea face la vânzarea recoltei."**

În ceea ce privește preconizata privatizare a IAS-urilor (peste 450 la nivel de țară), ministrul agriculturii a declarat că este neliniștit de ceea ce se întâmplă în Senat: **„doar patru senatori au venit ieri la Comisie și Legea retrocedării pământului se pare că va apărea înaintea Legii privatizării IAS-urilor. Nu este bine, deoarece n-aș lăsa pământul IAS-urilor la dispoziția Comisiilor locale. Ar fi un dezastru..."**

Oricum, chiar dacă Senatul va întârzia votarea Legii privatizării IAS-urilor, ministrul Mureșan este decis să o aplice în conformitate cu legislația existentă până acum, **DAR** înaintea aplicării Legii retrocedării pământului.

Andrei Sidor, de al IAS Nădlac, a pus punctul pe „i": **„Mai are rost să contractăm credite pentru înființarea viitoarelor culturi, dacă IAS-urile se vor privatiza?"** Ioan Mureșan a răspuns că **„este necesar, deoarece chiar și noii proprietari sunt de acord cu faptul că pământul trebuie lucrat. Oricum, punerea acestora în posesie nu se va face decât după valorificarea recoltei."**

Traian-Nicolae Sălăjeanu, managerul fermei „Vladilact", explicându-i ministrului Agriculturii: „Vedeți, domnule Mureșan, coaliția-i mai bălțată ca vaca asta... D-aia nu merg treburile în agricultură!"

Deși nemărturisită, grija muncitorilor de la „Vladilact" era destul de mare: Oare ce se va întâmpla după ce va apărea Legea privatizării IAS-urilor?; oare cine și cum va cumpăra „Vladilact-ul"?

La aceste întrebări, puse doar de presă, ministrul Mureșan ne-a răspuns: **„Vladilact-ul este prin-**

Electronistul Ioan Mureșan, ministrul Agriculturii, încercând să bage cip-ul în campioana producției de lapte de la „Vladilact", din județ și din vestul României

Corneliu Henegar, cel care a câștigat prin concurs postul de director la Direcția Fitosanitară Arad, l-a întrebat pe ministrul Ioan Mureșan: **„Cum se face că, deși are un potențial agricol mare, județul Arad este încadrat la Direcția Fitosanitară cu minimum de personal?"** Ministrul agriculturii a răspuns că va analiza această problemă, care i se pare nefirească.

Cornel Jurcovan, directorul „ALFAR", l-a întrebat pe Ioan Mureșan: **„La «Alfar» avem doar 20 ha neocupate cu utilități (sere, clădiri etc.) și trebuie să restituim locatorilor peste 60 de hectare. Cum procedăm?"**

Ministrul Agriculturii a răspuns: **„Acolo unde putem, restituim în natură. Unde nu putem, dăm contravaloarea în lei."**

CONFERINȚA DE PRESĂ

Organizată în „Sala Rotundă" a Prefecturii, conferința de presă a debutat prin cuvintele ministrului Ioan Mureșan: **„Nu m-am gândit niciodată că voi ajunge ministrul Agriculturii."** Așa stând lucrurile, am preferat să-i punem doar întrebări legate de politica agricolă...

Rugându-l să explicitеze noțiunea de „cooperativă rurală" domnia sa ne-a declarat: **„Trebuie să facem o construcție specifică. Dacă facem un efort și dăm două-trei tractoare unei localități, cui le dăm? Primarului? Nu trebuie să ne cramponăm în „denumiri" și trebuie să privim înainte. Exploatarea pământului în cooperație a fost o idee lansată - în perioada interbelică - tot de către țărăniști."**

Dar fostele CAP-uri? întrebam noi, nu erau bune acum, măcar ca infrastructură? **„Erau - ne-a răspuns ministrul Mureșan - dar s-au dus. Nu putem trăi din greșeli și nu este singura greșeală care s-a făcut în România după 1990."**

◆◆◆

Păstrând celelalte răspunsuri ale ministrului Agriculturii pentru interviul pe care-l vom publica în ziarul nostru de mâine, încheiem relatarea vizitei dlui Ioan Mureșan în Arad cu o singură remarcă: vaca „Florica", de la „Vladilact", sfidează capitalismul! Cu capital majoritar de stat, se încăpățânează să „scoată" 46 de litri de lapte pe zi... De fapt, aceasta este problema.

DORU SINACI
SIMION TODOCA
Foto: ȘT. MATYAȘ

Ministrul Agriculturii, Ioan Mureșan, se consultă cu doi dintre cei mai buni specialiști arădeni în domeniul veterinar: dr. Duma Nicolae Mihai și ing. Traian Sălăjeanu

Duckadam va apăra „poarta" PRM-ului!

„Bomba" conferinței de presă pe care a organizat-o ieri PRM-ul local a fost lansarea în postura de candidat la Senat a lui Helmuth Duckadam. Pe listă mai sunt Viorel Magda, în vârstă de 47 de ani, economist, ofițer de credite la BCR și Puiu Bucur, tot 47 de ani, șeful secției Carte Funciară la Judecătoria din Ineu.

Pentru Camera Deputaților sunt pe listă: * Florin Coană, 31 de ani, proaspăt doctor în economie, lector la Universitatea „Aurel Vlaicu".

* Dumitru Gemănaru, 55 de ani, angajat la Filarmonică, secretar executiv al Comitetului Județean PRM.

* Mariana Mihalca, șefa compartimentului Histopatologie a Spitalului Județean, președintă a organizației municipale.

* Lucian Stana, 27 de ani, președintele organizației județene, economist, șeful corpului de control al Direcției Muncii.

Așa cum a anunțat Lucian Stana, listele vor fi discutate în cadrul Comitetului Director de la București, care va stabili și locurile eligibile. PRM Arad speră să obțină cel puțin un senator și un deputat și estimează că la sfârșitul anului va avea 2500 de membri. „Este o cifră absolut realistă, având în vedere afluxul din teritoriu spre PRM", a spus Lucian Stana.

Trei milioane (deocamdată) pentru sinistrați

Conform indicației de la „centru", organizația arădeană a început o campanie de strângere de fonduri pentru ajutorarea sinistraților. Fondurile ar urma să fie „vărsate" la centru, însă Lucian Stana a obținut aprobarea ca toate sumele colectate în județ să fie destinate exclusiv sinistraților din județul Arad. Deocamdată s-au strâns trei milioane, însă având în vedere că acțiunea a început doar de câteva zile, se speră că suma va fi mult mai mare.

Activitate intensă

Recent, staff-ul conducerii județene s-a întâlnit cu toți președinții de filiale, în vederea alcătuirii listelor de candidați pentru alegerile locale. Până la sfârșitul lunii august, acestea vor fi transmise la București. Până în prezent, PRM-ul are în județ 32 de organizații comunale și cinci orășenești, plus una municipală (Arad).

SIMION TODOCA

ILUZIA EUROPEI UNITE

(Urmare din pagina 1)

La zece ani după căderea zidului de la Berlin pare să se fi spulberat viziunea unei Europe reunificate. În pofida tuturor declarațiilor contrare, extinderea UE nu constituie o prioritate pentru nimeni. Statele membre nu par dispuse să ducă la bun sfârșit reformele necesare unei asemenea integrări și nici să plătească costurile extinderii. Acestea din urmă sunt de obicei mult exagerate, în condițiile în care efectele benefice pe termen lung sunt minimalizate. „Naționalizarea" priorităților statelor membre s-a văzut destul de bine cu prilejul summitului de la Berlin de la începutul anului. Negocierile așa-numitei Agende 2000 au fost marcate de divergențele dintre statele membre care și-au apărat cu îndârjire interesele naționale. Acordul final se baza pe admiterea tacită că nu ar fi posibilă o extindere a UE înainte de a doua jumătate a deceniului următor.

Există azi o șocantă asimetrie în procesul de adaptare instituțională necesar acestei extinderi. Până acum UE nu a fost capabilă să-și transforme instituțiile și mecanismele pentru a-i găzdui, fie și pentru o zi, pe noii membri. Candidații, pe de altă parte, se văd obligați să digere 80.00 de pagini de directive și reguli, cunoscute sub numele de „norme comunitare", pentru a îndeplini într-o bună zi condiția de membru. Este o muncă sisifică, având în vedere că normele comunitare se înmulțesc mai repede decât capacitatea legislativă a Estului de a le asimila.

Multe din aceste norme - produsul unei lungi și complicate istorii - sunt irelevante pentru dezvoltarea acestor noi democrații. Și nici acest lung șir de regulamente opresive nu este cea mai bună cale de a pregăti viitoarele economii de piață, dacă totalitatea lor nu este însușită în mod adecvat de statele care sunt în prezent membre. Această masă de directive este, totuși, impusă drept condiție „sine qua non" statelor candidate, ceea ce nu duce decât la o amplificare a frustrărilor și a resentimentelor acestei părți a Europei împotriva acestui proces, în care scopul pare să fi fost confundat cu mijloacele.

Istoria este mai grăbită decât politica, care, la rândul său, este mai rapidă decât instituțiile. Războaiele balcanice și consecințele lor debordează orice politică de extindere a UE. Se mizează pe rolul esențial al NATO și, mai ales, pe propria UE pentru a garanta pacea și securitatea în regiune,, promovând făurirea națiunilor-state democratice în Balcani. Adevăratul succes pe termen lung al războiului din Kosovo se va vedea doar atunci când va avea lor integrarea peninsulei Balcanice într-o Europă dezvoltată.

Statele care au apărut în sud-estul Europei se văd acum transformate în protectorate oficiale sau neoficiale, ceea ce solicită o profundă implicare a Europei în crearea unui mecanism de securitate pentru întreaga zonă. Toate acestea necesită o politică de acțiune hotărâtă, precum și un important aport de resurse pentru reconstrucție și promovarea tuturor acestor dezvoltări. Pactul de stabilitate al Europei pentru Balcani nu este dictat de considerații economice, el este produsul considerațiilor politice, strategice și morale.

Europa Centrală și de Est, cu toate experiențele și transformările democratice și economice pe care le-a trăit, poate și ar trebui să aducă o contribuție esențială la reconstrucția Balcanilor. Două consecințe nedorite ar putea, totuși, să derive din această situație. Având în vedere starea de emergență pe care o trăiesc Balcanii, orice proces de extindere pentru făurirea unor democrații stabile și solide ar putea fi fragilizat și paralizat. Mai descurajatoare ar fi consecințele pentru țările care nu sunt protectorate și nici candidate din prima linie, precum Slovacia, România și Bulgaria. În aceste cazuri, rezultatul ar putea fi o reacție destabilizatoare antieuropeană.

Din contră, implicarea directă a UE în Balcani ar trebui să ducă la o regândire a strategiei de extindere spre Est. Ar trebui să se adopte o politică de integrare accelerată pentru securitatea țărilor din Europa Centrală fără a se amâna, pentru aceasta, integrarea lor economică în Comunitate. Iar în aceasta, nu ar trebui văzută necesitatea adoptării unei a doua categorii de țări membre, ci - asemenea unei adevărate Agende 2000 - un răspuns legitim la speranțele unei Europe reunificate, născute a doua oară în 1989. Un răspuns ce ar constitui semnalul cel mai pozitiv pentru Europa, pentru reconstrucția Balcanilor.

„EL PAIS"

Nou (re)înființata Inspecție Sanitară de Stat Arad – în acțiune:

ÎNTR-O SĂPTĂMÂNĂ - 30 DE AMENZI!

... Întrebarea care se pune, de la bun început, este: **A FOST, OARE, NEVOIE DE ASTFEL DE PEDEPSE?** Și, din păcate, răspunsul este: **DA!**; valoarea amenzilor aplicate în conformitate cu prevederile Legii nr. 98/1994 și a altor norme igienico-sanitare în vigoare ridicându-se la peste 7 milioane lei.

Cum a fost posibil?

Specialiștii de la INSPECȚIA SANITARĂ DE STAT A JUDEȚULUI ARAD **(cu noul său sediu în Arad, str. UNIRII nr. 10, telefon: 280727)** au acționat (și vor continua să acționeze) de această dată prin piețele agroalimentare „Mihai Viteazul", „Miorița", „Soarelui", „Catedralei" și „Pompierilor" urmărindu-se cu predilecție în ce condiții igienico-sanitare sunt transportate și comercializate produsele de panificație și lactatele și care este starea de igienă a gheretelor. **S-a constatat** că mai sunt agenți economici care transportă pâinea, direct, în portbagajele autoturismelor (!) fără nici o protecție sanitară, iar expunerea pâinii nu se face în interiorul tonetelor fixe ci... deasupra lor (!) Laptele este comercializat în... flacoane de plastic (a căror curățenie e îndoielnică) NEPASTEURIZAT, adică în totală contradicție cu normele igienico-sanitare în vigoare (producătorii având însă, culmea, avize sanitar-veterinare! - n. n.); laptele este expus spre vânzare fără protecție cu ajutorul frigului.

Ni s-a relatat că din discuțiile purtate cu conducerea S.C. „T.O.P." Arad a fost reținută promisiunea că în acest an și la începutul anului viitor, cel puțin 2 piețe vor fi dotate cu spații frigo pentru lapte! (Am reținut și noi promisiunea!)

Tot în piețe:

- au fost depistate S.C. „CRIS-STAR" și S.C. „SILVANIA-IMPEX" SRL din Arad care **NU AVEAU AUTORIZAȚII SANITARE DE FUNCȚIONARE!**

- magazinul din Piața M. Viteazul aparținând S.C. „ZOOPROD" Arad avea expuse, spre vânzare (!), **pastă de mici, mezeluri și ciolane afumate în stare ALTERATĂ!**

Fără alte comentarii! Dar controalele continuă!

CONSTANTIN SIMION

Până nu e prea târziu pentru... sănătate

CE ÎNSEAMNĂ SĂ FII ASIGURAT?

Conform Legii asigurărilor social de sănătate, pentru a beneficia de calitatea de **asigurat**, toată populația trebuie să se asigure și să se înscrie la un medic de familie. Acesta este orice medic de medicină generală de la dispensarele medicale de stat sau private care este **acreditat** să lucreze în sistemul asigurărilor sociale de sănătate.

Calitatea de asigurat - fără de care serviciile medicale trebuie plătite - se poate dovedi - funcția de categorie socio-profesională din care face parte fiecare după cum urmează: ■ **pentru angajați:** adeverință de la locul de muncă pe care se notifică numărul ordinului de plată cu care se face plata asigurărilor de sănătate de către angajator; ■ **pentru pensionari:** ultimul cupon de pensie sau decizia de pensionare când persoana este pensionată dar încă nu a primit pensia; ■ **pentru șomeri:** carnetul de șomer vizat la termen; ■ **pentru ucenici, studenți:** carnet de elev, ucenic sau student vizat în termen; ■ **pentru copii de vârstă școlară:** copie de pe certificatul de naștere; ■ **Pentru cei care beneficiază de ajutor social:** adeverință de la serviciul social al primăriei din teritoriu în care locuiesc, din care să rezulte că beneficiază de ajutor social; ■ Pentru soții, soți, părinți sau copii ai unora din categoriile enumerate mai sus și care nu realizează venituri, declarație notarială pe proprie răspundere că nu realizează venituri; ■ **Pentru persoane handicapate:** adeverință eliberată de comisia de expertiză care a încadrat pacientul în categoria de handicapat cu specificația gradului handicapului; ■ **Pentru agricultori:** copie vizată de primărie după chitanța cu care s-a achitat contribuția de asigurări de sănătate, calculată la venitul agricol anual declarat a fi realizat; ■ **Pentru liber profesioniști:** copie după chitanța cu care s-a achitat impozitul pe venitul declarat.

■ Pentru alte categorii care nu se regăsesc în cele enumerate: copie după chitanța cu care s-a achitat lunar contribuția de asigurări sociale de sănătate, calculată la 2 salarii minime pe economie.

COSMIN TRIF

Înainte de a ajunge în mâna elevilor

MANUALELE DAU DURERI DE CAP

A rămas mai puțin de o lună de zile până la începerea noului an școlar. Elevii (și mai ales părinților acestora) doresc să-l întâmpine cum se cuvine, anul acesta timpul de pregătire fiind mai scurt cu două săptămâni. A început febra pregătirilor. Din păcate vești proaste pentru elevi: manualele școlare sunt o problemă. Dar să vedem de ce...

De la lipsă la ... supraofertă

În anul 1998, s-a hotărât ca începând cu anul școlar 1999-2000 să se treacă la sistemul pieței libere a manualelor de liceu. Profesorii vor alege dintre mai multe manuale oferite. Astfel, fiecare liceu va primi mostre de manuale și două cataloage urmând opțiunea. De exemplu la fizică vor fi 21 de tipuri de manuale, la engleză 16, la istorie (XII) 10, la geografie 10. În schimb lipsesc variantele pentru: limba italiană, limbi moderne, limba germană maternă, limba slovacă maternă.

Manuale ... pe bani

Elevii de liceu vor fi nevoiți să își cumpere manualele școlare. Doar elevii cu probleme sociale vor primi manualele în mod gratuit. Manualele alternative vor avea o valabilitate de patru ani.

Pentru clasa a IX-a - manualele o problemă!

Manualele pentru a IX-a nu vor fi tipărite la timp pentru că ofertele se depun la Ministerul Educației Naționale până la 1 septembrie (!?!). „Mai mult ca sigur că manualele de a IX-a vor apărea abia prin lunile octombrie sau noiembrie... " ne spunea d-na Corina Moldovan, de la Librăria Humanitas - singura care va vinde manuale școlare.

Vechile manuale nu mai corespund întrucât programa școlară s-a modificat. Doar edițiile din anii 1996, 1997 și 1998 sunt încă bune... Prețul unui manual editat din '99 este între 30 - 40 mii lei. Pentru casa a IX-a sunt tipărite 18 manuale incluzând și materiile de specialitate. Pentru achiziționarea acestora un elev trebuie să scoată din buzunar până la 700.000 lei!

OLIMPIU BULZAN

Timp de două zile

89 DE ABONAȚI AU TELEFOANELE MUTE

Directorul comercial al Direcției de Telecomunicații Arad, dl. **Dan Cioca**, informează că, datorită unor lucrări de înlocuire și modernizare a rețelei telefonice, astăzi și mâine nu vor funcționa posturile telefonice ale abonaților de pe strada Vladimirescu, bl. 44, L7 și bl. CFR. Vor fi afectați 89 de abonați.

T.M.

AFLĂM DE LA GARDIENI

*** Nu călcați pe iarbă...**

Una din lozincile preferate în vechiul regim era „nu călcați pe iarbă". Deși regimul s-a schimbat, legea a rămas aceeași. Astfel, au fost sancționați Andrei Mezeș și Mircea Cordea, ambii din Arad, precum și Ioan Neamț din Păncota. Abaterea a fost trecerea pe spațiul verde.

*** Cu puii în zona de restricție...**

Domnul Gheorghe Paul, cu domiciliul în Arad, strada Patria nr. 23, a fost sancționat contravențional conform H.C.L. nr. 71/79. Care a fost contravenția? Creșterea păsărilor de curte în zona de restricție...

*** Gardienii înjurați...**

Refuzul de legitimare la cererea unui gardian public este o contravenție des întâlnită. De acest lucru s-au făcut vinovate Ana Pantea și Cristina Ivașcu. Uneori gardienii sunt priviți cu dușmănie, aceasta întunecând mintea unora care scapă câteva injurii sau expresii jignitoare la adresa „organului" sau a instituției Corpului Gardienilor Publici. În această situație s-a aflat și Dorin Bădilă din satul Mărginești.

OLIMPIU BULZAN

După ce i-a fost incendiată cabana tip vagon, bătrânul proprietar a fost „săpat"

A fost introdus în arestul poliției din Lipova, Vug Daniel, 37 ani din Deva, în temeiul unui mandat de arestare preventivă emis de Parchet. În sarcina lui s-a reținut că în 10 iulie a incendiat un vagon tip cabană în valoare de 2,3 milioane lei, proprietatea lui Motiga Ioan. Vagonul era amplasat la ieșirea din Lipova spre Neudorf, unde Motiga avea o palmă de pământ. Vug locuia în vagon și avea grijă de grădină. În seara zilei de 10 iulie cei doi s-au certat. Noaptea, vagonul cabană a ars. A doua zi, în 11 iulie bătrânul Motiga Ioan Ștefan, 70 ani, a fost bătut bestial cu o sapă. În urma loviturilor el a fost internat la Spitalul județean cu fracturi deschise la mâna stângă și o plagă la cap. Leziunile provocate necesită 70-80 zile de îngrijiri medicale pentru vindecare.

Vug Daniel este cercetat pentru distrugere și vătămare corporală gravă.

Foto: ȘT. MATYAS

◆ Noroc că nu e o pisică neagră! ◆

„OZN la noi în sat"

SEMILUNELE MISTERIOASE DE PE TERENUL DE FOTBAL

Acum trei săptămâni, pe terenul de fotbal al echipei din Macea au apărut, ca din senin, niște semne ciudate. În cinci locuri de pe teren, iarba este arsă sub formă de semilună. Oamenii au crezut că a trăznit. Însă, primarul Ioan Mercea le-a „tăiat" această explicație. „Cum ar fi fost posibil ca semilunele să fie atât de simetrice și egale ca dimensiuni?", întreba el.

În acest interval de timp, gazonul a fost tuns de două ori, însă iarba nu a mai crescut deloc în cele cinci locuri. Localnicii încep să creadă, tot mai mult, că pe-acolo a aterizat un obiect zburător neidentificat. Primarul Mercea, mare fan al echipei locale de fotbal, spune: „Poate că de-acum înainte echipa noastră va câștiga mai ușor meciurile de pe teren propriu, cu ajutorul... semilunelor."

G. CONSTANTINESCU

În județul Arad

LA ACEASTA ORA SUNT APROAPE 22.000 DE ȘOMERI

• Dintre aceștia, 42 au terminat o facultate...

Din ultimele statistici elaborate de către Agenția județeană de ocupare și formare profesională Arad (AJOFP - Arad) reiese că în județ, se află în evidență un număr de aproape 22.000 de șomeri. Mai precis, 21.703 persoane.

Din numărul total de șomeri aflați în evidență, 7195 primesc ajutor de șomaj (din care 2177 sunt femei), 4933 primesc alocație de sprijin (2128 femei), iar 1195 beneficiază de ajutor de integrare (512 femei).

În ceea ce-i privește pe șomerii care primesc ajutor de integrare profesională (aceștia fiind de altfel absolvenți care după terminarea studiilor au intrat direct în șomaj) 42 dintre ei sunt absolvenți de facultate...

„O categorie aparte de șomeri sunt cei aflați în căutarea unui loc de muncă, dar care nu mai beneficiază de nici un fel de indemnizație. Numărul lor exact este de 8.380 de persoane, 4153 fiind femei" ne-a mai informat dl. Gheorghe Iancu, director ocupare și formare profesională din cadrul AJOFP.

Reamintim că la această oră, rata șomajului în județul Arad este de 9,66%.

N. OPREAN

CRAIVA - COMUNA CEA LUNGĂ...

ZGÂRCENIA PĂMÂNTULUI

Chișlaca, Ciunteşti, Rogoz, Siad, Mărăuş, Susag, Stoienești, Tălmaci, Motiori, Coroi sunt 10 sate ce aparțin de comuna Craiva. Între unele sate distanța ajunge la 15 kilometri. Împreună acestea numără 3400 de suflete. În zonă oamenii nu au fost fericiți cu pământuri foarte bune. Majoritatea terenurilor sunt în grupa a treia sau chiar a patra de fertilitate, specifice zonelor colinare. Din acest motiv ele oferă roade cu zgârcenie și cer multă sudoare din partea agricultorilor. Mai mult, localnicii au pământurile în mai multe amplasamente, ceea ce a determinat ca titlurile de proprietate să fie eliberate în proporție de doar o cincime.

Cine a obținut la Craiva o producție de grâu de 1800 kilograme de hectar, este considerat un norocos, ținând cont de condițiile date. Însă, la această recoltă abia dacă reușești să-ți scoți banii care au fost investiți în lucrările agricole. „Rentabil devii dacă scoți măcar 3 tone la hectar", spune Petru Popa un agricultor din Chișlaca. El a aluat în arendă 40 de hectare de teren agricol. A cultivat orz, floarea-soarelui, grâu și porumb. Dar asta se întâmpla anul trecut. „Am convenit cu oamenii să le dau jumătate din recoltă. Le-am livrat proprietarilor de pământ partea lor și când am tras linie, de-abia mi-am scos cheltuielile. De aceea, în acest an, nu m-am încumetat să iau mai mult de 15 hectare.

„Doar motorina și piesele de schimb de la combină și tractor m-au costat pe puțin 20 milioane de lei. Nici nu mai pun la socoteală munca mea", adaugă Petru Popa. El este un caz relativ privilegiat în Chișlaca. În fond a avea un tractor, ca agricultor, nu ar trebui să constituie ceva ieșit din comun, ci un fapt normal. Din păcate, până la normalitate, nu puțini țărani continuă să practice o agricultură arhaică - cu calul și cu sapa. Cauza: lipsa mijloacelor bănești.

UN PURCEL - CÂT 4 LITRI DE SUC

„Munca noastră, a țăranilor, n-are preț. Muncești un an de zile și abia reușești s-o scoți la capăt. Un purcel este 30.000 de lei, cât patru litri de suc. Nu e drept", zice Ioan Cotuna.

Fiindcă zona nu e chiar propice pentru cultura vegetală, aici predomină activitățile de creștere a animalelor. Însă, în ultimii ani se observă o tendință de asigurare doar a consumului propriu. „Furajele sunt scumpe, iar animalele n-au preț. Laptele nu-l mai ia nimeni sau, dacă-l ia, primim 1700 lei pe litru. Iar banii ni-i dau, dacă avem noroc cu o lună, două întârziere."

De altfel, descreșterea efectivului de animale este reliefată și prin grajdurile fostului CAP de la Craiva. Acestea sunt din cărămidă și ar putea fi oricând repopulate. Însă, de la Revoluție încoace nimeni nu s-a arătat interesat în a face o fermă zootehnică. Așa că grajdurile stau (încă) degeaba. Și circa 1000 de hectare la fel. Pe aceste terenuri, în acest an agricol, nu s-a cultivat nimic. Poate la toamnă... Dar slabe speranțe. Dacă proprietarii acelor pământuri n-au avut bani în primăvară să cultive ceva, acum de unde ar putea să dispună de câteva milioane pentru lucrările de toamnă? Populația, ca structură de vârstă, începe să îmbătrânească. Tinerii preferă alte meleaguri, în căutarea unui trai mai ușor. Poate au și ei dreptate.

ALTERNATIVE

Cei care mai sunt în putere și dispun de ceva bani caută alte soluții. Soluții pentru a scoate o brumă de profit. La Susag și Coroi, țăranii cultivă ardei pentru boia și sorg pentru confecționarea măturilor.

La Craiva cineva a cultivat, pe câțiva ari, mușchi. Primarul Flore Popa zice: „De când sunt, n-am văzut cultură de mușchi la Craiva. Da' omul mi-a spus că are contract și că e rentabil. Eu îi doresc succes. Exemplul lui trebuie să le dea de gândit și altora. Nu doar să aștepte cu mâinile încrucișate, ci să încerce să facă ceva." Dar pentru asta ar trebui ca unii oameni să-și schimbe mentalitatea, contraproductivă de altfel, că cineva face, că cineva trebuie să-(ți) dea...

G. CONSTANTINESCU
Foto: ȘTEFAN MATYAȘ

MOAȚELE DIN HĂLMAGIU LE ÎMBRACĂ PE ITALIENCE

Iată că de 5 luni de zile a început să funcționeze această societate italiană în localul fostei UTA Hălmagiu, S.C. TITA IN GRUP PRODUZIONE MODA Hălmagiu.

Aici l-am întâlnit pe patronul firmei, Antonio Memo, care ne-a informat că firma funcționează după un program bine stabilit și se studiază sistemul de lărgire a firmei, urmând ca în această lună să se facă noi angajări.

În această secție se execută toată gama de confecții pentru dame. În perioada următoare se va deschide o secție de croi, materia primă fiind adusă din Italia iar beneficiarii sunt italienii. Astfel se vor crea noi locuri de muncă pentru femeile din Hălmagiu și din comunele limitrofe.

SIDA VOICU

TÂRG LA BELIU, BANI PUȚINI!

Când am trecut prin târgul Beliului, în zi de miercuri, am putut constata că spațiul de 2 hectare pentru piețele agro-alimentară, de cereale și cea de animale este insuficient. Multe produse erau înșirate pe șosea și pe străzile laterale pieței.

Tânărul primar Pavel Țica spune: „Piața este o mândrie a zonei. Conform principiului autofinanțării, toate încasările sunt reinvestite. Așa am modernizat 1400 metri de alei în piața agro-alimentară și 1000 metri în piața de animale. Am finalizat iluminatul pieței, am instalat containere pentru resturi, am creat rigole de scurgere și un canal pluvial. Pentru parcări avem spații și siguranță. WC-ul este igienizat și bine întreținut."

Maria Stanca, Florica Iernila, Elena Moț și Catița Hențiu din Hășmaș își vindeau propriile produse lactate. „La noi nu se colectează lapte", spuneau ele. Din Șomoșcheș, Florica și Stelian Floruțiu au adus ultimele cantități din producția de roșii și castraveți din solar. Cartofi frumoși oferea un agricultor din Sintea Mare. Ioan Crișan din Pâncota vindea pălării de paie și talaj la 30.000 de lei bucata. Doar că toate aceste produse se vindeau și se cumpărau în cantități mici. „Oamenii n-au bani", spunea Nicolae Țucudean din Seleuș. Și nu m-am mirat văzând peste 150 de lăzi cu purcei, spre vânzare.

Dănuț Cotuna și Lucreția Cotuna din Ciunteşti cereau doar 150.000 de lei pe perechea de purcei înțărcați. „Nu sunt cumpărători pentru că oamenii nu au bani", au spus aceștia. Doar un autoturism de Dâmbovița încărcase vreo 20 de purcei.

Caii erau târguiți doar de țiganii care știu bine „a pilări", adică ei cumpără și revând rapid, cu câștig substanțial.

Pentru cei fără bani, târgul e ca o expoziție. Vin, văd, se plimbă și pleacă acasă.

IOAN NAGY

SĂRBĂTOAREA „SPICULUI DE AUR", ÎN SLIP

Strandul termal Curtici a găzduit a VII-a ediție a „Spicului de aur". În organizarea Primăriei Curtici și Casei de Cultură, a avut loc, la strandul din localitate, un spectacol deosebit de muzică populară. Și-au etalat calitățile muzicale și etno-folclorice: Ansamblul Rapsozii Zărandului, dirijat de maestrul Petru Pașca, precum și renumiții cântăreți Tiberiu Ceia, Ionuț Fulea și Ștefan Muntenaș, cărora li s-au alăturat consacrații Cornelia Căpraru Roman, Rodica Ardelean Onița, Malvina Nagy, Tiberiu Crișan, Florica Mureșan și Livia Manea Cora.

A fost un spectacol cu priză la public, s-a jucat în slip, s-a aplaudat frenetic, s-a băut bere și suc. Printre organizatori, alături de salariații strandului consemnăm și pe directorul Casei de Cultură Curtici, Pavel Horje, ajutat de Dan Tăședan, oameni cu o bogată activitate în cadrul instituției culturale din Curtici. Aportul substanțial al Primăriei Curtici, prin primarul Gheorghe Don este de netăgăduit. Și ascultând opinia multor participanți consemnăm aprecierea laudativă de „spectacol extraordinar".

IOAN NAGY

UN BĂRBAT S-A ELECTROCUTAT MORTAL LA AGROMEC - SECȚIA MĂRĂUȘ

În seara zilei de marți, orele 20,30, a fost găsit decedat la S.C. AGROMEC - Secția Mărăuș, Borza Gheorghe, de 52 ani, din satul Rogoz, fost angajat al secției. Din verificările efectuate, rezultă că acesta nu a deconectat aparatul de sudură de la rețeaua electrică după terminarea unei lucrări de sudură la o osie de căruță, fiind electrocutat mortal, comunică Biroul de presă al IPJ Arad. El avea patru copii minori. A fost anunțat medicul legist.

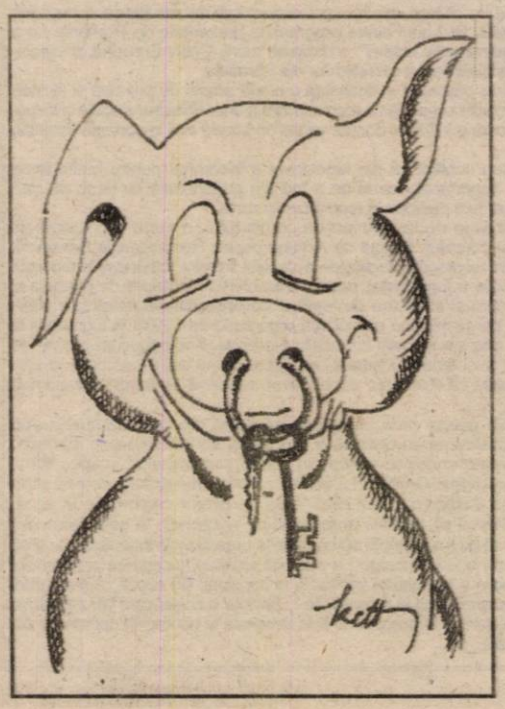

La Beliu

PRAZNICUL DE PITĂ NOUĂ, la a 25-a ediție

Ca în fiecare an, în a doua duminică a lunii august, la BELIU se va desfășura serbarea prilejuită de începutul secerișului.

Praznicul de „PITĂ NOUĂ", ajuns la a 25-a ediție, va aduna duminică 8 august 1999, formații de cântece și dansuri populare din zonă (ȘICULA, BOCSIG, BUTENI, BELIU), precum și invitați de onoare, printre care se numără prefectul județului GHEORGHE NEAMȚIU, senatorul PD, Ioan Crețu, alte oficialități și fiii satului.

Dl. primar Pavel Țica depune un efort deosebit în organizarea acestei ample manifestări, care marchează în fiecare an bucuria Secerișului.

C. ȚOLE

ANUNȚ

S. C. Agroindustriala Fântânele S. A., localitatea Fântânele nr. 116, jud. Arad, distribuie drepturile în natură (grâu, orz) cuvenite pe anul 1999 acționarilor și locatorilor, începând cu data de 9.08.1999 până la data de 9.09.1999, la sediul menționat, între orele 7,00-15,00.

Cei care nu-și vor ridica produsele până la data de 9.09.1999, vor primi contravaloarea lor în bani, în urma valorificării de către unitate, la prețurile oferite de terți.

(5224164)

CONTRIBUABILUL ROMÂN PLĂTEȘTE NUMAI PENTRU SUSȚINEREA BANCOREX PESTE DOUĂ MILIARDE DE DOLARI. CÂT COSTUL A CINCI AUTOSTRĂZI

Prețul plătit pentru susținerea Bancorex de-a lungul timpului este imens, depășind probabil două miliarde de dolari, iar cel care plătește integral acest preț este bugetul public, respectiv contribuabilul român.

Cu acești bani fie se putea reface Bucureștiul, fie se construiau toate cele cinci autostrăzi, fie se refăcea rețeaua sanitară sau se consolidau unitățile de învățământ, se relansa construcția de locuințe, se finalizau încă două unități la Cernavodă, iar exemplele ar putea continua.

În 1997, Ministerul Finanțelor a intervenit pentru prima dată la Bancorex, cînd a acoperit prin titluri de stat de peste 500 milioane dolari pierderile suferite de bancă în urma subvenționării din resurse proprii a importurilor de petrol. În acel an, Finanțele au susținut prin aproape un miliard de dolari, echivalent în titluri de stat, două bănci - Bancorex și Banca Agricolă.

Pentru Bancorex, acea sumă nu a fost de ajuns. Din 1997 a început presiunea financiară asupra Bancorex.

Creditele date de bancă de-a lungul anilor precedenți s-au transformat treptat în credite neperformante și nu au mai produs nici dobînzi, nici nu au mai fost rambursate. Pe de altă parte însă, banca trebuia să-și onoreze obligațiile. A început să apeleze tot mai mult la piața monetară și la resursele populației, oferind dobînzi mari. În acest fel, Bancorex s-a înglodat și mai mult în datorii.

Autoritățile, indiferent care au fost, au știut tot timpul situația Bancorex, dar au tolerat-o, așteptînd ca banca să ajungă pe marginea prăpastiei înainte de a interveni. Din 1997 datează un raport al BNR care estima la circa 9.000 miliarde de lei necesarul pentru susținerea Bancorex.

În 1999, situația Bancorex a explodat, odată cu demisia echipei conduse de Vlad Soare. Divergențele intervenite între conducerea Bancorex și Banca Mondială și FMI în privința modului de restructurare a băncii au dus la demisia întregii conduceri a băncii. Avînd în spate o istorie nefericită în materie de alocare a creditelor, reprezentanții organismelor financiare nu au mai fost dispuși să accepte susținerea băncii și funcționarea ei în continuare.

Din momentul declanșării crizei manageriale de la Bancorex, BNR a început să pompeze bani în bancă, pentru ca aceasta să-și onoreze obligațiile și să nu intre în faliment. În acel moment, Guvernul s-a trezit la realitate, dar singurul lucru pe care a mai putut să-l facă a fost ca Ministerul Finanțelor să injecteze titluri de stat în bancă în contul creditelor neperformante transferate la Agenția de Valorificare a Activelor Bancare (AVAB). BNR a alocat peste 10.000 miliarde lei către Bancorex, pentru ca aceasta să nu intre în încetare de plată.

AVAB a preluat credite nete de la Bancorex de 13.000 miliarde lei, însă valoarea nominală a acestor credite este de 27.000 miliarde, adică atît cît a acordat banca de-a lungul timpului. Ministerul Finanțelor a emis titluri de stat pentru aceste credite, deci a luat din banii publici fonduri pe care le-a injectat fie în bancă, fie în BCR, în momentul cînd aceasta din urmă a preluat obligații ale Bancorex.

Acum autoritățile au decis, recurgînd odată în plus la decizia politică, să determine fuziunea părții care a mai rămas din Bancorex cu BCR. Sub această decizie s-au acoperit și FPS, și BNR, și acționarii și conducerea celor două bănci participante la fuziune.

Din această fuziune, tot contribuabilul este cel care pierde, pentru că și acum Ministerul Finanțelor trebuie să acopere diferența dintre pasivele Bancorex (ceea ce datorează) și activele băncii, diferență estimată la 300 milioane dolari.

Și asta nu este totul, fiindcă Ministerul Finanțelor mai trebuie să garanteze cu titluri de stat obligațiile extrabilanțiere ale Bancorex. De asemenea, Ministerul Finanțelor va mai aloca titluri pentru onorarea unor obligații ale Bancorex către BNR, respectiv 95 milioane dolari pentru depozitele BNR la bancă. În același timp, depozitele FPS la Bancorex, în valoare de 61,3 milioane dolari și 64 miliarde lei, vor fi stinse prin anularea obligațiilor de plată către buget ale FPS.

Pînă acum, pentru Bancorex s-au alocat, prin urmare, prin emisiuni de titluri de stat peste 500 milioane de dolari în 1997; în 1999 - 13.000 miliarde de lei (aproape un miliard de dolari) pentru credite neperformante și stingerea unor obligații de plată la BCR; 300 milioane de dolari - diferența dintre activele și pasivele Bancorex; aproape 100 milioane de dolari - pentru depozitele BNR la bancă. De asemenea, vor urma alocări de titluri de stat pentru activele preluate de BCR de la Bancorex și pe care BCR le va considera neperformante și care vor fi trimise înapoi la Ministerul Finanțelor, spre a fi preluate de AVAB.

Toate titlurile de stat sunt purtătoare de dobîndă, deci suma plătită de contribuabil va depăși două miliarde de dolari. Aceasta este suma alocată de Ministerul Finanțelor în ultimii doi ani numai pentru Bancorex.

Acum urmează perioada recuperării creditelor neperformante transmise la AVAB. În mod normal, AVAB ar trebui să recupereze cele 27.000 miliarde de lei reprezentînd creditele acordate efectiv de bancă de-a lungul ultimilor nouă ani. Este puțin probabil că se va reuși aceasta, avînd în vedere că AVAB poate acorda reduceri la rambursarea creditelor și poate vinde sub valoarea nominală. În final, prețul plătit pentru Bancorex de către contribuabil va fi diferența dintre cît s-a alocat și cît va reuși AVAB să recupereze.

Bancorex reprezintă însă numai o bancă. Mai urmează Banca Agricolă și BCR. În 1997, pentru susținerea Băncii Agricole s-au alocat aproape 500 milioane de dolari, iar pînă la sfîrșitul anului curent se vor mai aloca alte titluri de stat de cîteva sute de milioane de dolari pentru preluarea creditelor neperformante. Iar în cele din urmă va rămîne BCR, care va trebui curățată de propriile ei credite neperformante.

Creșterea... descreșterii

ECONOMIA SE CONTRACTĂ, SALARIILE SE DILATĂ

Potrivit Comisiei Naționale pentru Statistică, salariul mediu nominal net pe economie, în cursul lunii iunie a fost de 1.513.514 lei, iar cel brut 1.910.834 lei. S-a înregistrat o creștere a salariului mediu cu 3,6%, însă rata inflației în luna iunie față de luna mai a.c., a fost de 5,1%. Raportat la decembrie 1998, leul s-a devalorizat cu 30,8%.

Semnificativ este și raportul dintre cîștigul mediu nominal și indicele prețurilor de consum. Acesta era în luna iunie față de luna mai 1999 de 98,6%, de 85,1% față de decembrie 1998 și de 57,7% comparativ cu octombrie 1990.

Mâncăm mai puțin dar mai scump

În perioada de timp analizată se constată o creștere a cifrelor de afaceri a firmelor cu activitate de comerț cu amănuntul cu 4,5% față de primele 5 luni ale anului trecut.

În luna mai cifra de afaceri a acestor categorii de firme a crescut față de aprilie '99 cu 2,5% pentru mărfurile alimentare, dar s-a diminuat cu 0,6% pentru produsele nealimentare. La prima vedere mâncăm mai mult, însă nu este așa. Majoritatea populației consumă mai puține alimente, dar mai... scumpe.

Deficitul comercial s-a comprimat. Dar nu prin creșterea exporturilor

În luna mai deficitul comercial al României a fost de 210 milioane dolari, mai mic decât cel din luna mai 1998, când era de 368,7 milioane dolari. Cifrele nu sunt, din păcate, oglinda unei revigorări economice, ci o consecință a diminuării progresive a exporturilor și importurilor.

Conform C.N.S., exporturile în luna mai s-au ridicat la 642,8 milioane dolari, în creștere cu 10,3% față de luna anterioară, dar în scădere cu 5,2% față de mai 1998. Importurile au scăzut în aceeași perioadă cu 18,5% față de mai 1998.

Pe primele cinci luni ale anului, exporturile totalizau 3,1 miliarde dolari, cu 8,6% sub nivelul de anul trecut, pentru același interval de timp. Pe de-altă parte, importurile au însumat 3,93 miliarde dolari, în scădere cu 12,6% față de perioada corespunzătoare 1998.

Deficitul comercial pe primele cinci luni ale anului se ridică la 831,6 milioane dolari, față de 1,105 miliarde în perioada similară din 1998.

Ce mai exportă România? Articole textile și pânzeturile reprezintă 25,8%, produsele metalurgice 16%, mașini, aparate și echipamente electrice 11,5%, încălțăminte 8,3%.

Din totalul importurilor pe primele cinci luni ale anului, ponderea cea mai mare o dețin mașinile, aparatele și echipamentele electrice 24,4%, urmate de materialele textile 19,1% și produsele minerale 9,9%.

Așadar deficitul comercial s-a mai micșorat. Aceasta e însă jumătatea plină a paharului. Pe de altă parte exporturile s-au diminuat, iar importurile la fel. E și aceasta o cale de reducere a deficitului comercial. Ideal ar fi fost să mărim exporturile. Dar, exportăm mai puțin, importăm mai puțin, producem mai puțin, consumăm (tot) mai puțin...

G. CONSTANTINESCU

Dobânzile bancare în vigoare la 04.08.1999

Denumirea băncii	Suma minimă (lei)		Dobânda (% pe an)													
			Persoane fizice						Persoane juridice							
	Persoane fizice	Persoane juridice	la vedere	Pe termen de (luni)						la vedere	Pe termen de (luni)					
				1	2	3	6	9	12		1	2	3	6	9	12
Bankcoop	200.000	15.000.000	10	60	61	62	63	66	67	10	57	58	58	59	61	62
BCR	*	25.000.000	10	55	-	56	57	58	59	10	55	-	56	57	58	59
BRD	1.000.000	*	10	60	62	63	64	65	66	10	50	51	52	53	54	55
B. Transilvania	300.000	25.000.000	10	56	-	58	56	55	55	10	53	-	56	53	52	52
B.I.R.	300.000	15.000.000	11	60	60	61	62	62	62	10	50	50	51	52	53	54
BancPost	500.000	500.000	10	58	-	60	62	65	70	10	45	-	50	55	57	60
B. Agricolă	500.000	25.000.000	10	60	-	69	58	59	60	10	55	-	56	57	58	59

Cursul de schimb leu/dolar este stabil

Cursul de schimb leu/dolar a fost stabil marți, fluctuînd într-un interval redus, cu o închidere spre marginea superioară a intervalului.

Piața s-a deschis la 16.035/16.055 lei/dolar, cotațiile urcînd treptat pînă la 16.050/16.065 lei/dolar. La închidere, cursul s-a situat la 16.050/16.060 lei/dolar.

Sarajevo - speranțe deșarte

SUMMIT-UL DE LA SARAJEVO NU A OFERIT ROMÂNIEI O CONFIRMARE A PARTICIPĂRII LA RECONSTRUCȚIA IUGOSLAVIEI, SPUN OAMENII DE AFACERI

Speranțele României legate de recentul summit de la Sarajevo, dedicat stabilității în Balcani, nu au fost înșelate, din punct de vedere politic, dar nu au fost satisfăcute în ceea ce privește aspectele economice legate de reconstrucția Iugoslaviei, program în cadrul căruia firmele românești încă mai cred că pot juca un rol important.

"Oamenii de afaceri români sunt dezamăgiți de rezultatele economice ale summit-ului. Nici unul dintre programele prezentate de România nu a primit girul finanțatorilor externi", a declarat, marți, Octav Buruiană, președintele Asociației Naționale a Investitorilor din România.

România a prezentat la dezbateri o ofertă amplă de produse și servicii, precum și proiecte concrete de reconstrucție a unor obiective sociale și industriale, ofertă care a însumat dosare venite de la cele mai importante firme din țară.

Încheierea conflictului din Iugoslavia a însemnat pentru multe firme românești o importantă ocazie de a încheia parteneriate cu firme din țara vecină și chiar de a participa la reconstrucția zonei.

La scurt timp de la terminarea conflictului, o serie de organizații românești au constituit Grupul de Acțiune pentru Reconstrucția Balcanică, organism care își propune facilitarea accesului firmelor românești la procesul de reconstrucție a Iugoslaviei, promovarea ofertei românești de produse și servicii, precum și stabilirea de legături cu organismele financiare internaționale. O primă misiune economică organizată de GARB în Iugoslavia la mijlocul lunii iulie s-a încheiat cu rezultate pozitive, fiind perfectate o serie de înțelegeri de colaborare cu firme locale. Acestea nu pot fi însă puse în aplicare din cauză că România continuă să mențină embargoul împotriva Iugoslaviei.

"România pierde circa un miliard de dolari din cauza embargoului. Partenerii iugoslavi ne-au cerut să le procesăm 3,5 milioane tone de petrol, iar noi nu putem onora comanda din cauza embargoului", a spus Mihai Ionescu, președintele GARB. El a afirmat că deși unul dintre mesajele summit-ului de la Sarajevo a fost eliminarea barierelor comerciale în zonă, România continuă să mențină embargoul cu Iugoslavia. "A sosit momentul ca Guvernul să nu mai aștepte aprobări de la organismele internaționale și să ridice unilateral acest embargo", a subliniat Ionescu. Începerea programului de reconstrucție a Iugoslaviei trenează, în principal, din cauză că finanțatorii externi nu au ajuns încă la o concluzie în privința sumelor care vor fi investite în zonă, o declarație în acest sens fiind așteptată la conferința donatorilor din luna septembrie.

CUM ÎNVAȚĂ BĂRBAȚII SĂ FACĂ DRAGOSTE

Se pare că nu există decât două adevăruri în legătură cu sexul și bărbații. Primul ar fi că bărbații învață să facă sex pe întuneric, iar al doilea, ca o continuare firească a celui dintâi, că unii bărbați nu reușesc să aprindă niciodată lumina și rămân toată viața pe întuneric. De ce? Pentru că, pentru un bărbat, nu există nici un lucru mai stânjenitor decât să-și recunoască nepriceperea în acest domeniu. Dacă pentru o femeie poate fi chiar de bun-ton să admită că este încă „nepregătită" în ceea ce privește sexul, pentru un bărbat această minimă sinceritate este un act de mare curaj, pe care doar puțini sunt dispuși să-l riște. Și totuși, cei mai mari specialiști în materie de sex sunt, cel puțin deocamdată, bărbații. Cum ajung ei să afle ceea ce știu? Cine le sunt profesorii?

PRIMA EXPERIENȚĂ SEXUALĂ

Profesorul american David Friedman, de la UCLA, a realizat o amplă anchetă în rândul bărbaților cu vârste cuprinse între 23 și 42 de ani și, după ce a „digerat" cu atenție declarațiile acestora, afirmă cu siguranță într-un articol din „Sex § Life": „Noi, bărbații, ne începem viața sexuală masturbându-ne. Deși la început această experiență ne umple de rușine, în sensul că nu vrem decât s-o facem cât mai repede, fără să ne vadă nimeni și împovărați de grija de a distruge orice urmă care ar putea să ne demaște, cu timpul, după ce ne-am acomodat cu gândul că nu e chiar ceva atât de de rău, începe să devină chiar o activitate plăcută. Totul e să nu ajungi în situația de a nu-ți mai dori altceva."

Psihologii spun că acest act de... egoism sexual poate fi el însuși o lecție pentru viitoarele partide în doi. Mulți dintre bărbații care ajung să fie pe placul femeilor și-au început lecțiile extinzând experiența masturbării.

Singurele probleme care pot apărea pe parcurs sunt doar cele induse de o educație prea severă, care-l fac pe tânărul practicant să se simtă excesiv de vinovat. Tații rareori se grăbesc să recunoască în fața băieților lor că și ei au făcut și chiar mai fac, la fel. Mamele nu îndrăznesc să deschidă subiectul, ca nu cumva să cadă de pe piedestalul de femei serioase pe care se cocoață de dragul copiilor și atunci, până să se lămurească micuțul că nu e nici o crimă, traume serioase se pot produce în mintea lui.

LITERATURA POATE FI UN BUN PROFESOR

Să fie cărțile mai bune decât profesorii? Da, categoric, pentru că ele nu zâmbesc de neștiința ta, ele reproduc cu răbdare anumite pasaje și de sute de ori dacă e nevoie și, ce mai, o carte niciodată nu te ține minte și nu-ți poate reproșa că te-a învățat... ce era mai important. De ce să te obosești să-l întrebi pe tata sau pe un prieten mai mare? Cine-ți garantează că ei știu mai mult decât tine? E mai sigur să iei lecții de la un expert ca Miller, care în plus știe să și explice, decât să riști să afli tot felul de banalități de la un impostor fără voie.

Dintre cei intervievați de profesorul Friedman, mai bine de o treime recunosc că prima lor experiență cu o fată a fost profund marcată de ceea ce aflaseră întâmplător de la un alt bărbat.

COMUNICAREA CU TRUPUL FEMEII

Pornind de la povestirea unui student, care a fost respins de una din partenerele sale pentru că dădea dovadă de prea multă pricepere tehnică, dar era total lipsit de sentiment, de tandrețe, Friedman face în articolul său apologia comunicării non-verbale cu partenera. „Corpul femeii cu care, să fie clar, îți propui să faci dragoste, nu gimnastică, este cel mai sigur barometru. Regula de aur a sexului are numai două cuvinte: FII ATENT. Totul contează. Sunetele, micile gesturi, ritmul mișcării, privirea sau intensitatea respirației nu sunt detalii. Ele reprezintă ultima formă de comunicare fără cuvinte dintre oameni" ne asigură profesorul. Dar dacă n-ai norocul să dai peste o femeie care știe ce vrea, poate fi mult mai greu decât pare. Există însă un mic text care te poate lămuri înainte de a fi târziu: schimbi rolurile. Adică, mai în glumă, mai în serios, bărbatul îi propune femeii să-i arate la propriu cum ar vrea ea să fie sărutată, îmbrățișată... Dacă acceptă, poți afla lucruri nebănuite despre priceperea femeilor, dar e un semn că nu te consideră expert, dar, dacă nu acceptă și nu e toantă, poți să fii liniștit. Cel puțin o vreme.

Ceea ce toți bărbații ar trebui să știe că și femeile se plictisesc, că și ele vor uneori altceva și, mai ales, că există numai două tipuri de femei: femeile care vor să fie tratate cu tandrețe și... femeile care vor bani și puțin le pasă cum te porți. Și încă ceva: sexul nu este un lucru pe care să-l faci femeii ci un act pe care îl produci împreună cu ea.

10 SFATURI PENTRU TINERELE NECĂSĂTORITE

1. Bărbații care au găuri de cercei în urechi sunt foarte bine pregătiți pentru a se căsători. Ei au experiența durerii și, în plus, știu să cumpere bijuterii.

2. Dacă îi cumpărați iubitului dumneavoastră o cameră video, aveți grijă în primele câteva săptămâni să încuiați bine ușa de la baie atunci când faceți duș.

3. Fiți foarte atente la bărbații bogați și cu chelie. De multe ori aroganța bogăției poate să anuleze „frumusețea" cheliei.

4. Căsătorindu-vă cu un bărbat care a mai fost însurat este oarecum o responsabilitate „ecologică". Într-o lume în care sunt mai multe femei decât bărbați, aceștia din urmă plătesc prin a fi „refolosiți".

5. Lăsați-l pe prietenul dumneavoastră să citească primul ziarul de dimineață și să fie cel mai informat. În caz contrar riscați o ceartă sau chiar un scandal.

6. Modul în care se uită un bărbat în oglindă vă poate spune multe dacă el ține și la altcineva.

7. Nu încercați să învățați un bărbat cum să facă un anumit lucru, în public. Faceți acest lucru doar între patru ochi.

8. Bărbații care poartă foarte des șapcă sau fes au tendința de a cheli.

9. Toți bărbații urăsc să audă fraza **„trebuie să vorbim despre relația noastră"**. Aceste șase cuvinte ar provoca teama și celor mai curajoși comandanți militari.

10. Dacă vă este frig, iarna este foarte recomandat să dormiți lângă un bărbat. Pe lângă căldură el vă mai poate oferi în plus și... un concert de sforăituri.

FERICIREA DEPINDE DE FLEACURI

Multe perechi pun foarte mare accent pe lucrurile esențiale, fără a da nici o importanță detaliilor. De exemplu, acordă discuțiilor cu partenerul de viață, indiferent dacă există un subiect anume sau nu, foarte puțin timp sau chiar deloc. Or acesta este un element, deși lipsit de importanță la prima vedere, extrem de necesar bunei desfășurări a unei relații. Împărtășirea problemelor de serviciu, a idealurilor și celor mai diverse și intime gânduri este o componentă de bază a încrederii, apropierii sufletești și înțelegerii partenerilor. Este foarte important ca discuțiile pe diverse teme sau contrazicerile să nu aibă niciodată loc în prezența unor martori, oricât de intimi ar fi ei. „Rufele murdare se spală în familie", spuneau bunicii noștri și mare dreptate aveau. Trebuie să faceți tot posibilul de a părea o familie fericită, chiar dacă pe drum v-ați ciondănit cu privire la un subiect sau altul. Vă veți întoarce acasă și veți avea timp, între patru ochi, să analizați și să clarificați problema. Dacă nu sunteți capabilă să acordați partenerului dumneavoastră măcar puțină independență, atunci mai bine nu vă căsătoriți. Vor apărea probleme diverse, legate de încredere, de „a fi sub papuc", de prietenii de pe vremea burlăciei, despre egoism și tot așa. Trebuie să înțelegeți că absolut fiecare persoană, fie bărbat sau femeie, are nevoie de puțină libertate, de timp doar pentru sine, indife-rent că este vorba de sport, lectură, prieteni de același sex.

ANUNȚURI MATRIMONIALE

Ați făcut tot ce era posibil, dar sunteți în continuare singur(ă). Iată că ziarul „Adevărul" vă oferă încă o posibilitate de a vă găsi partenerul visat.

O dată la două săptămâni, în cadrul acestei pagini veți găsi rubrica „ANUNȚURI MATRIMONIALE". Nu vă costă nimic! Nu vă rămâne decât să completați talonul de mai jos, să formulați textul anunțului și să-l expediați pe adresa ziarului nostru.

● Pentru a păstra discreția asupra persoanei care formulează anunțul, acesta va apărea însoțit de un cod, ales de dumneavoastră.

● Scrisorile cu răspunsuri vor fi trimise, pe adresa ziarului nostru, rubrica „Anunțuri matrimoniale", menționându-se pe plic codul persoanei căreia îi este adresată.

● Nu sunt luate în considerare anunțurile neînsoțite de talon. Anunțul nu va fi prea lung. De preferință, se va încadra în limita a 20 de cuvinte.

● Corespondența se va ridica de la sediul redacției noastre, pe baza buletinului de identitate.

★ Tânără, 25 ani, cu serviciu, divorțată, cu copil, doresc cunoștință cu bărbat situație similară, vârsta între 26-30 ani, pentru căsătorie. Rog seriozitate. **EVA 10**

★ Văduvă, pensionară, 63/157/60, credincioasă, sufletistă, familistă, doresc cunoștință cu un bărbat de vârstă apropiată, în vederea căsătoriei. Poate fi și din județ. **ANNA**

★ Agronom pensionar, venit din Germania, 66/180/80, fără copii sau nepoți, singur, sănătos, doresc căsătorie (prietenie). **Telefon 232124.**

TALON ANUNȚURI MATRIMONIALE

NUMELE_____

PRENUMELE_____

ADRESA_____

B.I. nr._____ Seria_____

CODUL ALES_____

MINCIUNI LA ORIZONTALĂ

Vi s-a întâmplat și dvs. înșivă să auziți frazele de mai jos? În pat se rostesc adesea minciuni, mai mult sau mai puțin nevinovate. Există însă „lozinci" tipic feminine și masculine.

Atunci când femeile afirmă:

•„Lungimea penisului tău nu are nici o importanță pentru mine". Fiecărei a doua femei i-ar plăcea să aibă alături un bărbat al cărui organ sexual depășește media cu câțiva centimetri.

• „În timpul sexului mă gândesc la tine".

Este o frază pe care bărbații adoră să o audă, dar din păcate, nu e reală. Femeile își închipuie adesea că se află împreună cu un alt partener, iar uneori, acest favorit x este un star de cinema.

• „Ești cel mai bun amant pe care l-am avut".

Inteligent din partea ei să facă o asemenea afirmație! Căci cu această inofensivă minciună el se va simți ca un veritabil armăsar, gata în continuare să-și dea toată silința.

• „Te rog, astăzi nu am chef. Mă doare capul."

Adesea este numai un pretext pentru a scăpa de corvoada obligațiilor conjugale.

• „Nu am simulat niciodată orgasmul".

Ar fi într-adevăr o excepție. Peste 65% dintre femei simulează ocazional punctul culminant, iar altele întotdeauna. Dar unii bărbați nu observă niciodată...

Atunci când bărbații spun:

• „Îți voi fi mereu fidel".

O intenție foarte bună, însă din păcate, numai puțini o pun în practică. 60% dintre bărbați își înșală partenera, iar 85% se arată pregătiți pentru o eventuală aventură.

• „La o femeie prețuiesc numai calitățile spirituale".

Testele au demonstrat tocmai contrariul. Bărbații sunt imediat atrași de picioare, sâni și de posterior, atribute feminine considerate irezistibile. Numai foarte puțini iau în considerație exclusiv „spiritul".

• „Am avut atâtea femei încât nu le mai știu numărul".

E minciuna clasică. Poate numai dacă le adună și pe cele din fanteziile lor erotice. „Media" este de 7 femei pe parcursul unei vieți.

• „Ai cei mai frumoși sâni."

Chiar dacă acest „atribut" nu este perfect, minciuna face impresie, căci un compliment bine țintit dă gata orice femeie.

• „Onanismul este apanajul tipilor care nu au nici o parteneră." Nu e adevărat. Chiar și bărbații care au o legătură permanentă se satisfac singuri, din când în când.

TEST: VĂ PUTEȚI GĂSI MAREA IUBIRE ÎN ACEASTĂ VARĂ?

Sezonul estival este deschis și vă așteaptă o vacanță sau un concediu în care vă veți distra. Cum stați cu dragostea? Veți reuși să găsiți în această vară marea dvs. iubire? Veți afla acest lucru răspunzând tuturor întrebărilor acestui test.

1. Doi tineri s-au cunoscut în concediu. Credeți că relația lor are șanse să continue și după terminarea verii?

a) Da (3 puncte). b) Nu (6 p.). c) Nu știu (0 p.).

2. Ce faceți dacă vă rătăciți în localitatea în care vă petreceți concediul?

a) Cer relații de la primul trecător (3 p.). b) Îi întreb doar pe bărbații drăguți (6 p.). c) Îmi cumpăr un ghid al orașului (0 p.).

3. La discotecă se organizează un concurs. Participați și dvs.?

a) Nu (0 p.). b) Bineînțeles (6 p.). c) Doar dacă participă și bărbați atrăgători (3 p.).

4. Sunteți capabilă să vă dezvăluiți sentimentele față de un străin?

a) Da (6 p.). b) Nu (0 p.). c) Depinde de situație (3 p.).

5. Urmăriți un grup de tineri care joacă volei pe plajă. Printre ei se află un bărbat care vă atrage. Ce faceți?

a) Aștept să se apropie de mine (0 p.). b) Mă duc să-i întreb dacă pot să joc și eu (6 p.). c) Aștept să termine jocul, după care îl abordez (3 p.).

a) Nimic (0 p.). b) Încerc să intru în vorbă cu el (3 p.). c) Îi propun direct să ne întâlnim (6 p.).

8. Vă opriți la un simplu flirt sau sunteți dispusă să continuați relația?

a) Mă mulțumesc doar cu câteva sărutări (3 p.). b) Sunt convinsă că mă voi îndrăgosti (6 p.). c) Dacă știu sigur că este de vorba de dragoste, sunt pregătită pentru orice (0 p.).

6. La ultimul dvs. flirt, cine a luat primul inițiativa?

a) Eu (6 p.). b) El (3 p.). c) Nu-mi amintesc (0 p.).

7. În hotelul în care v-ați cazat lucrează un angajat care vă place. Ce faceți dacă nu vă acordă atenție?

Între 0 și 18 puncte

Șansele dvs. de a cunoaște un bărbat atrăgător în acest concediu sunt destul de bune. Ar trebui însă să renunțați un pic la timiditate și să preluați inițiativa. Dacă dintr-un simplu flirt rezultă ceva mai mult, depinde doar de dvs. Nu vă mai imaginați că bărbatul visat va apărea într-o bună zi lângă dvs., ci căutați-l!

Între 21 și 36 de puncte

Aveți toate șansele să vă găsiți marea dragoste. Sunteți într-o perioadă foarte activă și vă aflați în căutarea aventurii, pentru a vă distra. Cu toate acestea, nu sunteți adepta relațiilor amoroase trecătoare, ci le preferați pe cele trainice.

Între 39 și 48 de puncte

Vara este pentru dvs. anotimpul iubirii. Sunteți o persoană care nu pierde nici o ocazie de a flirta cu un bărbat, chiar dacă ați făcut și alte cuceriri. Totuși, înfrânați-vă dorința pentru aventură! Trebuie să vă decideți pentru un singur bărbat, altfel riscați să rămâneți singură!

Pagină coordonată de DANA LASC

Invitatul nostru

„LA KOSICE SPER SĂ AJUNGEM ÎN SFERTURILE DE FINALĂ“

*** declară George Mandache, antrenorul „naționalei“ de baschet feminin tineret**

– Cum vi s-a părut turneul, domnule antrenor Mandache?

– A fost cea mai grea și mai echilibrată grupă de calificare la Campionatul European de tineret din Slovacia, chiar dacă rezultatele echipei noastre nu au lăsat această impresie.

– Pe cine ați remarca dintre jucătoare?

– Aș remarca cele șapte baschetbaliste care vor face parte și din echipa de senioare pentru „Jocurile Mării Negre“ din luna septembrie. Lor (li) se vor adăuga Anca Nițulescu, Matei, Nastor, Serghei, Vescan și Drăgus.

– Ce părere aveți despre adversare?

– Le apreciez jocul. Inclusiv formația din Belarus este puternică, a evoluat pe alocuri foarte bine. Împotriva Rusiei a reușit cel mai strâns scor la pauză. Din această grupă, ținând cont de valoare, se puteau califica la turneul final trei dintre cele patru echipe. Țin să specific că implicarea ce există la formația mea de club, a contribuit la succesul obținut.

– Ce s-a întâmplat în ultimul joc cu Rusia?

– Cauza principală a eșecului a fost lipsa de concentrare. Obiectivul era deja atins.

– Credeți că lotul de jucătoare va suferi modificări până la începerea turneului final?

– Nucleul de șapte jucătoare va rămâne neschimbat, cu condiția unei pregătiri superioare la echipele de la care provin. Aș vrea să nu mai vină fără antrenamente „în picioare“ la competițiile internaționale, cum s-a întâmplat de această dată.

– Obiectiv la turneul final?

– Nădăjduiesc să ajungem în sferturile competiției.

– Mulțumit de aportul galeriei?

– Desigur. Sper însă ca la

Din trei încercări, două reușite. Suficient pentru calificarea României!

următoarea confruntare internațională oficială, a echipei de senioare (**n.a. - 24 noiembrie, România - Germania, în cadrul calificărilor pentru turneul final**), Sala Sporturilor „Victoria“ să devină arhiplină.

– Vă mulțumesc.

A consemnat
ADRIAN HĂRȚĂU
Foto: ȘTEFAN MATYAȘ

BASCHET

SMEU, GUIU ȘI PIRKO NU MAI JOACĂ LA WEST PETROM

La mijlocul săptămânii trecute, echipa de baschet masculin West Petrom Arad a plecat într-un nou stagiu de pregătire, după cel de o săptămână, de pe litoralul Mării Negre. În ultimul moment, destinația acestuia a fost schimbată din Poiana Brașov în Izvorul Mureșului, stațiune montană în care se antrenează și lotul național de juniori al României, coordonat de directorul tehnic al West Petrom, Emeric Davidhazy. Cu această ocazie, formațiile au programat câteva meciuri de verificare, selecționata de juniori prelungindu-și cantonamentul. Din gruparea petrolistă nu mai fac parte jucătorii Smeu (retras din activitate), Guiu (aflat în ultimul an de Facultate, la Timișoara) și Pirko (plecat fără dezlegare la nou-promovata C.S.U Galați). Revenirea din cantonamentul de la Izvorul Mureșului este prevăzută pentru săptămâna viitoare.

A. HĂRȚĂU

TIR

ÎNCĂ UN ARĂDEAN PE PODIUMUL „EUROPENELOR“

Desfășurate, zilele trecute, în Franța, Campionatele Europene de tir au prilejuit sportivilor arădeni obținerea unor rezultate de excepție. Printre trăgători s-a numărat și **Valentin Cenădan (C.S. UTA), antrenat de Monica Toth**, care a câștigat **medalia de argint pe echipe la juniori**, în proba de pistol viteză, avându-i alături pe steliștii Iulian Cazan și Valentin Stan. Primul loc a fost ocupat de națională Rusiei. La individual, Valentin s-a clasat pe locul 14. Succesul pistolarului arădean este cu atât mai important cu cât el a fost convocat în premieră la lotul reprezentativ. În prealabil, Cenădan a intrat în

posesia medaliei de bronz, la Cupa Steaua și a celei de aur, la concursul „Speranțe olimpice“ de la Pilsen (Cehia).

Competitorul grupării UTA se pregătește centralizat la lotul național, sub comanda antrenorului Virgil Atanasiu. Pe această cale se adresează mulțumiri atât tehnicianului Atanasiu, cât și Federației de specialitate care sprijină clubul arădean cu materiale. Următorul concurs al trăgătorului nostru va avea loc în perioada 12-15 august: Campionatele Naționale de juniori, organizate în Capitală.

ADRIAN HĂRȚĂU
Foto: ONORIU FELEA

La C.S.M. Conar, din lipsă de bani

S-A DESFIINȚAT GIMNASTICA

Secția de gimnastică a CSM Conar Arad s-a desființat. Motivul acestei hotărâri sunt banii, după cum ne-a explicat președintele grupării, dl. Eugen Roman: „Este economie de piață și, cu toată bunăvoința, nu am putut continua activitatea de performanță în aceste condiții“. Decizia a nemulțumit părinții sportivelor legitimate la clubul arădean.

Din informațiile primite, în sala de gimnastică a grupării se va practica acest sport la nivel de inițiere, fiind păstrată numai o grupă de gimnaști din clasele V-VIII. Sala va fi închiriată pentru diverse jocuri sportive.

A. HĂRȚĂU

CROSUL PĂCII

În perioada 4 - 30 august 1999 se va desfășura în România manifestarea cultural - sportivă **„Milenium Peace Run Europe - Alergând spre anul 2000“** acțiune susținută de Ministerul Tineretului și Sportului.

Organizatoarea acestei manifestări în România este Asociația **„COMITETUL PĂCII SRI CHINMONY“ (Timișoara).**

Acțiunea constă dintr-o alergare pe distanțe lungi, cu mai multe echipe și în mai multe etape. Alergarea a început la 1 ianuarie a.c., din Lisabona (Portugalia) și se va încheia la 31 decembrie a.c., la Londra (Marea Britanie). Pe teritoriul județului nostru, grupul de alergători ce vine de la Timișoara va intra pe la Vinga, în data de 4 august, în jurul orei 9, urmând ca municipiul Arad să fie străbătut cu începere de la orele 12-13. Traseul va continua spre Oradea unde se va face joncțiunea cu grupul de alergători ce vine din Ungaria. Traseul în România va fi: Oradea - Cluj - Târgu Mureș - Sighișoara - Brașov - București - Giurgiu, după care ștafeta se va preda și va continua spre Bulgaria (aug./sept.) - Turcia (sept.) - Grecia (sept./oct) - Italia (nov.) - Elveția (dec.) - Belgia (22-28 dec.) - Marea Britanie (28-31 dec.). Doritorii se pot alătura grupului de alergători deja constituit.

A. HĂRȚĂU

Sport la TV

TVR 1: ora 21,00 - Fotbal, Liga Campionilor:Skonto Riga-Rapid (d)

Antena 1: ora 17,00 - Fotbal, Divizia A: FC Brașov - Steaua (d)

Eurosport: ora 16,00 - Tenis, turneu ATP (Montreal)

ora 21,15 - Fotbal, Liga Campionilor (un meci în direct)

FOTBAL ● FOTBAL ● FOTBAL

FOTBAL, DIVIZIA A - URSUS

După meciul F.C. National - F.C.M. Bacău disputat aseară, (rezultatul îl puteți citi în prima pagină a ziarului nostru), astăzi se dispută alte șapte meciuri ale etapei a III-a a Diviziei A - Ursus: F.C. Brașov - Steaua (în direct pe Antena 1, de la ora 17,00), F.C. Onești - Astra Ploiești, Farul Constanța - „U“ Craiova, Petrolul - Oțelul Galați, Extensiv - Gloria Bistrița, Rocar București - F.C. Argeș, CSM Reșița - Dinamo. Partida Rapid - Ceahlăul P. Neamț a fost amânată.

PREȘEDINTELE UTA-EI, MARIN LUPAȘ, ESTE ÎN CONCEDIU LA MARE

*** Problema sănătății domniei-sale s-a dovedit o alarmă falsă**

Vizavi de ceea ce se vorbea ieri prin cercurile iubitorilor fotbalului din Arad, cum că președintele clubului UTA, dl. Marin Lupaș, s-ar afla într-o clinică de recuperare, datorită stării sale de sănătate, revenim astăzi cu o precizare. Domnul Lupaș a plecat după meciul cu Corvinul la mare, împreună cu familia, această decizie venind ca o obligație morală după ce timp de un an și jumătate problemele de la club s-au găsit pe primul plan, în detrimentul familiei. Marin Lupaș va reveni de la mare la începutul săptămânii viitoare și își va relua îndatoririle la clubul fanion al Aradului.

D. TODUȚA

AZI, ÎN CUPELE EUROPENE

Partidele din manșa secundă a turului patru al Cupei UEFA-Intertoto se vor desfășura, azi, după următorul program:

Tur

Juventus Torino (Italia) - Rostelmaș Rostov pe Don (Rusia) 4 - 0
Austria Viena (Austria) - Rennes (Franța) 0 - 2
Montpellier (Franța) - MSV Duisburg (Germania) 1 - 1
Heerenveen (Olanda) - West Ham United (Anglia) 0 - 1
SV Hamburg (Germania) - Trabzonspor (Turcia) 2 - 2
Polonia Varșovia (Polonia) - FC Metz (Franța) 1 - 5.

Echipa Rapid București va întâlni, miercuri, la Riga, formația letonă Skonto, în manșa secundă a turului doi preliminar al Ligii Campionilor.

Programul partidelor, care se vor disputa, miercuri, în această fază a competiției, este următorul:

Tur

FC La Valetta (Malta) - Rapid Viena (Austria) 0 - 3
Slovan Bratislava (Slovacia) - Anorthosis Famagusta (Cipru) 1 - 2
NK Rijeka (Croația) - Partizan Belgrad (Iugoslavia) 1 - 3
Molde FK (Norvegia) - TSKA Moscova (Rusia) 0 - 2
Widzew Lodz (Polonia) - Litex Loveci (Bulgaria) 1 - 4
Glasgow Rangers (Scoția) - Haka Valkeakoski (Finlanda)4 - 1
Zimbru Chișinău (Moldova) - Dinamo Tbilissi (Georgia) 1 - 2
AIK Stockholm (Suedia) - Dniepr Transmaș Mogilev (Belarus) 1 - 0
Brondby IF (Danemarca) - Sloga Jugomagnat (Macedo-nia) 1 - 0
Hapoel Haifa (Israel) - Besiktas Istanbul (Turcia) 1 - 1
Jalghiris Vilnius (Lituania) - Dinamo Kiev (Ucraina) 0 - 2
MTK Budapesta (Ungaria) - IBV Vestmannaeyjar (Islanda) 2 - 0
RC Genk (Belgia) - Maribor Teatanic (Slovenia) 1 - 5.

Pe terenurile Diviziei D

PRIMA ETAPĂ, PRIMA NEPREZENTARE

Încă din debutul campionatului Diviziei D Arad, am consemnat prima neprezentare. Romvest trebuia să întâlnească Semlecana Semlac, dar ultima nu s-a prezentat. Se zice că meciul va fi reprogramat. De urmărit, mai ales că, s-ar putea, ICRTI-ul vrea să îi ia locul primăriței Letiția Stoian, în campionat. ■ În Grădiște, altădată un meci ușor pentru gazde, CPL. - Păuliș, s-a transformat într-o întâlnire interesantă, multe voci spunând că nu trebuia să mire pe nimeni dacă scorul era egal la finalul partidei. ■ Crișana Sebiș, revenită în ultimul moment în Divizia D, datorită retragerii Gloriei Cermei și întărită cu fotbaliști de la această formație, a învins, surprinzător și cu ajutorul discret al arbitrilor, o echipă cu pretenții, Gloria Arad. ■ La Șofronea, într-un mic derby al vecinilor, curticenii de la Frontiera au fost la un pas de a smulge un egal Comerei. Chiar dacă au jucat o repriză cu un om în plus, oaspeții nu au reușit nici măcar remiza, deoarece nu au avut „vână“. Parcă mai motivate, gazdele au dat totul pentru a învinge, chiar dacă uneori au trecut peste limitele regulamentului. ■ La Lipova s-a disputat derby-ul „șoimilor“. Cei din Păncota au fost ceva mai activi și au reușit un egal foarte prețios. În ciuda rezultatului, antrenorul oaspeților, Dan Mănăilă s-a arătat nemulțumit de atitudinea și mentalitatea în joc a unor fotbaliști. ■ Victoria Nădlac, pretendentă sigură la retrogradare în campionatul trecut, a reușit să învingă, la 150 de km de oraș, adică la Moneasa, pe Minerul. Un 2-0 care spune multe despre problemele cu care se confruntă formația primarului Condea. Să fie Moneasa prima pe lista condamnatelor? ■ Cam aceeași soartă a împărtășit-o Podgoria Ghioroc, nici această nou-promovată, nereușind mare lucru, acasă, cu F.C. Ineu. Oaspeții, mai omogeni și valoroși, au învins destul de clar, cu 4-2. Nu-i de colo să dai patru goluri în deplasare. ■ Arbitrul Jivan a avut destule probleme la meciul dintre Dacia Beliu și Crișul Ch. Criș. Până la urmă, scorul a fost echitabil, nici una dintre echipe nefiind înfrântă. ■ Am lăsat la urmă meciul Motorul Astra Arad - Tricoul Roșu. Echipa gazdă este una dintre candidatele serioase la promovare, așa după cum au și declarat conducătorii. Interesant e faptul că, dintr-o partidă care se pretindea a fi liniștită, au apărut și ceva cartonașe roșii. Pentru ce, oare? Oricum, victoria gazdelor (3-1) e de necontestat.

Aceasta este, pe scurt, prima etapă a D-ului arădean. Urmează, la sfârșitul acestei săptămâni, o altă rundă care, dacă va fi la nivelul primeia, ne putem declara mulțumiți.

LEO SFÂRA

Dublă fuziune Macea - Semlac

Problemele financiare majore cu care se confruntă divizionara „D ROWO“ Semlecana Semlac au găsit rezolvare prin fuziunea cu Voința Macea, echipă ce a încheiat în prima parte a clasamentului ediția 1998-1999 a campionatului județean „Onoare“. Astfel, s-au născut două formații, una Semlecana Voința Macea care va evolua în Divizia D pe terenul din Macea, iar alta, Semlecana Voința Semlac ce va lua startul într-o nouă ediție a „Onoarei“ și va juca la Semlac. Meciul din prima etapă Romvest - Semlac va fi reprogramat pentru data de 11 august.

Tot datorită lipsei banilor, Agronomia Șagu a cedat locul din „Onoare“ echipei Înainte Sânmartin, iar Flacăra Țipari, retrogradată la sfârșitul sezonului 1998-1999 în campionatul județean „Promoție“ a revenit în „Onoare“ în locul Crișanei Sebiș.

C. MNERIE

Directorul administrativ al UFC Rapid, Dinu Drăgan, a decedat

Directorul administrativ al UFC Rapid, Dinu Drăgan, a decedat, luni, în jurul orei 18.20, la Spitalul de Urgență din București, în urma unei come hepatice decompensate, au declarat agenției MEDIAFAX surse din cadrul spitalului bucureștean. Dinu Drăgan, în vârstă de 46 de ani, a fost transportat de urgență la spital în după-amiaza zilei de 5 iulie, după ce leșinase în biroul său de la clubul Rapid. El a suferit o operație la cap, pe data de 15 iulie, la secția de chirurgie din cadrul Spitalului de Urgență din București, pentru îndepărtarea unui chist, care îi apăsa creierul. Ulterior, medicii au descoperit că Dinu Drăgan suferea de ciroză hepatică.

În cursul dimineții de luni, Drăgan, care se afla internat la secția de terapie intensivă, a suferit o hemoragie digestivă, starea sănătății sale deteriorându-se considerabil. Fost colaborator al lui George Copos, Dinu Drăgan a fost cooptat în conducerea clubului Rapid

București în anul 1994. El a îndeplinit mai multe funcții în cadrul grupării feroviare, printre care și cea de director general executiv al UFC Rapid.

Trei observatori arădeni

REFUZAȚI DE AJF, ACCEPTAȚI DE FRF

Deși au depus cereri oficiale pentru obținerea statutului de observatori AJF, trei dintre oamenii de fotbal cu vechi state de serviciu, au fost refuzați de trupa lui Selejan. Se pare că, nici nu au fost luate în discuție respectivele solicitări în Comitetul Executiv al AJF, cum ar fi fost logic și normal.

Anormalitatea ajefistă a fost îndreptată de forul fotbalistic superior, care le-a dat „undă verde“ observatorilor arădeni Dan Ologeanu, Mircea Axente și Emanoil Gherghel la jocurile de Divizia B și C.

Așadar, FRF-ul repară o mare nedreptate a AJF-ului local, recunoscând meritele celor trei în activitatea sportului rege de la noi din țară.

D.S.

DIATSA S.A. ARAD DEALER DAEWOO

OFERTĂ SPECIALĂ ÎN LEASING

PREȚ VECHI 9.450 USD — PREȚ NOU 8.950 USD

PREȚ VECHI 13.800 USD — PREȚ NOU 12.800 USD

Telefon 950

Reducere 5% pentru plata cash (la CIELO)
Se asigură service în perioada de garanție și post garanție
(659298)

OCAZIE!

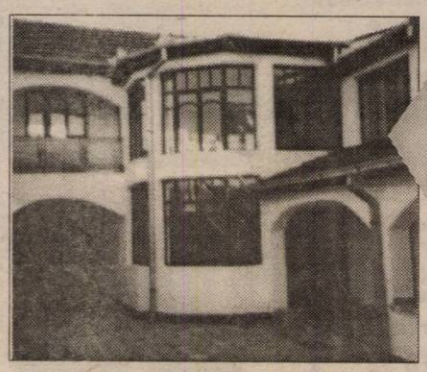

- Vând CASĂ MARE, nouă, construită în 1997, la cheie. ARAD, Micălaca. Telefon 092621611; 092292559.

(52254157)

- Vând CASĂ, toate condițiile pentru un confort deosebit + 2 spații comerciale - 1.000 mp. ARAD, Piața Soarelui. Telefon 092621611; 092292559.

PETRI ROMANIA S.R.L.

filială a concernului german PETRI AG

ANGAJEAZĂ

◆ **ingineri mecanici - proiectanți** (de preferință specialiști T.C.M.) pentru:
- proiectare matrițe de injectat mase plastice și magneziu
- proiectare piese noi pentru industria automobilistică

Condiții: - cunoștințe tehnice temeinice
- prezintă interes pentru proiectarea pe calculator
- cunoscători de limba engleză sau germană
- vârsta maximă 32 ani

● **Concernul german PETRI AG,** cu sediul în Aschaffenburg, are filiale în peste 10 țări din întreaga lume având peste 5500 de angajați. Concernul lucrează pentru cele mai mari companii producătoare de automobile: VW, Audi, Opel, Ford, Fiat, Renault, Nissan, BMW, Mercedes, Honda, executând volane pentru toate tipurile de automobile, air-bag-uri pentru autoturisme și camioane și o gamă largă de piese auto din masă plastică.

● **PETRI ROMANIA S.R.L.,** înființată în Arad în anul 1996, este singura filială din România a concernului PETRI AG. Firma are peste 80 de angajați cu perspectivă de a se ajunge la aproximativ 200. Ea execută o parte din sculele necesare fabricării produselor concernului PETRI AG.

În prezent, PETRI ROMANIA S.R.L. construiește o hală nouă de producție, la intrarea în Arad, echipată cu utilaje și aparatură de ultima generație (tehnologie germană).

INFORMAȚII SUPLIMENTARE la tel. 057/239847, fax 057/272587 sau la sediul firmei, str. Poetului nr. 105-107 (în curte la SC ARAMIS SA). Persoana de contact Bogdan GHIȘE

(5224093)

1,000$ Discount

Cumpără acum un Cielo !

Profită de oferta specială de vară de la Daewoo

În vara asta Daewoo
îți face o ofertă de excepție:
Cielo - doar 8,450 USD.

Are spațiu suficient pentru 5 persoane
și un portbagaj încăpător pentru
bagaje voluminoase (530 l). Este economic,
cu un consum de doar 5,1 l/100 km la 90 km/h.
Echiparea standard bogată
îți asigură confort și plăcere la condus.

Nu rata această ocazie!
Un Cielo poate fi al tău!

Cielo - o mașină pentru familia ta !

DAEWOO AUTOMOBILE ROMANIA

S.C. „ANNO" S.R.L.

Vinde: **ȚIGLE JAMINA** - import Ungaria - modele vechi **HOLLAND** și **CSABAI** - modele noi **TANGO • CSARDAS • KERINGŐ** glazurate și neglazurate precum și alte materiale aferente, la prețuri fără concurență.

Informații la tel./fax: 057-285333, Arad, str. Andrei Șaguna nr. 122

Noi vă oferim, dvs. alegeți!

Alegeți calitatea!

(5224145)

Întrucât la ședința A.G.A. din data de 20.07.1999 nu s-a întrunit cvorumul necesar pentru a fi statutară, CONSILIUL DE ADMINISTRAȚIE AL S.C. „TRANS-ARAD" S.A. RECONVOACĂ ADUNAREA GENERALĂ EXTRAORDINARĂ A ACȚIONARILOR care va avea loc în data de 24.08.1999, ora 13, la sediul societății din Arad, strada Eftimie Murgu nr. 82-83, cu următoarea

ORDINE DE ZI:

1. Majorarea capitalului social cu includerea valorii terenurilor deținute în proprietate (conform Legii nr. 99/1999 și H.G. nr. 450/1999).
2. Diverse.

Informații suplimentare se pot obține zilnic la telefon 256203 și 256245 sau direct la sediul societății, între orele 7,00-15,00.

(5224158)

TotalBau

Magazinul de vopsele TOTAL BAU

VINDE LA CELE MAI MICI PREȚURI

VOPSELE, UNELTE ȘI ACCESORII DE VOPSIT DIN IMPORT

- vopsele lavabile pentru fațade și interior
- 800 nuanțe (HERA, SUPRA-LUX, LIMIT, MODAKRIL)
- Vopsele pentru lemn și metal - 1000 nuanțe

VAPOREX (soluție pentru pereți cu igrasie)

OFERTĂ LUNII : DISZPERSZIT TITAN

16 litri - 25 kg - 300.000 lei.

Arad, str. Lucian Blaga nr. 19 (fost Miron Constantinescu)

TELEFON 210676; PROGRAM ZILNIC 8,30-16,30.

SÂMBĂTA 9,00-12,00

(658988)

Braun Group

Mondo Style

Sediul HENKEL executat de Mondo Style Bucuresti cu profile de aluminiu HUECK si PVC TROCAL

Proiectare • Executie • Montaj

Arad, P-ta Spitalului, Bl.1C, parter tel: 092 - 787.163

Timisoara, Calea Aradului, 87: tel: 056-200355, 200321

(659248)

ASTRA VAGOANE ARAD S.A.
A TRINITY INDUSTRIES INC. COMPANY

Angajează prin concurs:

INGINER CHIMIST
INGINER CONSTRUCTOR
INGINER ELECTROMECANIC
TRADUCĂTORI LIMBA ENGLEZĂ

CONDIȚII:
Examen de licență
Experiență în domeniu
Cunoașterea limbii engleze
Solicitanții se vor adresa Serviciului Personal, telefon 234698.

(5224156)

SAPICO DISTRIBUTION

Angajează:

- **GESTIONAR**
- **CASIER FACTURIST**
- **MANIPULANT**

Condiții: - garanții materiale - imobiliare
- experiență

Cei interesați sunt rugați să trimită un C.V. la fax: 057-288515. Informații la 057 - 211349.

(5224152)

EMOL

WIENERBERGER

SISTEME DE ZIDARIE - POROTHERM

cărămida de bază a casei tale

TEL: 057 - 280179 / 280233

(659298)

Direcția Generală a Finanțelor Publice și Controlului Financiar de Stat a județului Arad

organizează licitație publică pentru vânzare în condițiile Ord. Guv. nr. 128/1998 a următoarelor categorii de bunuri devenite proprietate de stat:

- aparate de uz casnic (televizoare, mașini de spălat, mașini de gătit etc)
- aparate video, casetofoane, combine muzicale, CD;
- monitoare;
- componente de mobilier pentru casă

Licitația se va organiza la magazia Vămii Vărșand în ziua de 12 august 1999, începând cu orele 10,00.

Informații suplimentare la telefon 280633 int. 184.

Calitate europeană prin

INFOGO

Noi nu facem rabat CALITĂȚII !

Aparatură audio-video:
SONY, PHILIPS, PANASONIC

Produse electrocasnice:
MOULINEX, PHILIPS, TEFAL ROWENTA, WHIRLPOOL

Calculatoare în orice configurație

24 RATE lunare FĂRĂ AVANS!

Toate actele se fac în magazin

Garanție+service

str. Lucian Blaga, nr. 2-4
tel. 280175, 281800

TAXI GLOBAL

La cel mai mic tarif din Arad

TAXI GLOBAL

Tel: 945; 23.00.00

1950 lei/km

ANGAJEZ cu convenție de colaborare

TAXIMETRIȘTI

cu mașini proprii echipate cu stații de emisie-recepție.

S.C. „FRANCKMAR" ARAD

DAEWOO AUTOMOBILE ROMÂNIA

DEALER AUTORIZAT

Str. Andrei Șaguna nr. 16 tel. 251179

Vă oferă autoturisme din gama DAEWOO în cele mai atractive condiții:

NUBIRA, LEGANZA, MATIZ, MUSOO, KORANDO, CIELO, TICO, DAMAS, LUBLIN, AVIA

- Se pot cumpăra în rate și leasing cu avans de 20%.
- Se asigură service în perioada de garanție și post garanție.
- Dispunem de service modern cu dotare de specialitate și personal cu înaltă calificare.

(659299)

● Service-ul Franckmar din str. Andrei Șaguna 16 este singurul Service Daewoo autorizat de RAR din județul Arad.

BB Computer SRL

ARAD Str. N.Bălcescu nr.12 tel/fax: 057-280555, 280666

Centrul teritorial de pregătire în informatică

organizează

AUTORIZAT DE CENTRUL NAȚIONAL DE PREGĂTIRE ÎN INFORMATICĂ BUCUREȘTI CPI S.A.

Cursuri de vară

1. Inițiere adulți (Windows 98)
   Programat: 18.08.99 după masa
   16.09.99 după masa

2. Baze de date FoxPro
   Utilizare și programare
   Programat: 03.08.99 după masa

3. Programare în Visual Basic
   Curs pentru elevi : 10 - 16 ani
   Programat: 09.08.99 dimineața

4. Utilizare PC în birotică
   (WORD, EXCEL, FoxPro)
   Programat: 27.09.99 după masa

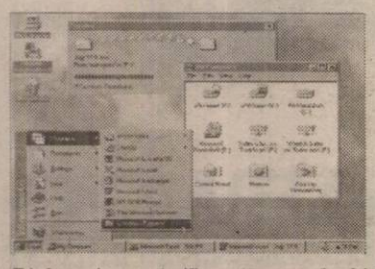

Diplomele sunt eliberate cu avizul MINISTERULUI ÎNVĂȚĂMÂNTULUI

Lectorii BB Computer au pregătire superioară și sunt atestați de CPI S.A.

S.C. „BENDEA" S.R.L.

VINDE PRIN MAGAZINELE DIN ARAD

B-dul Revoluției, nr. 26-38, telefon: 231853
Liviu Rebreanu, nr. 68, telefon: 250905
la cele mai mici prețuri

- GRESIE cal. I - 88.000 lei/ m.p.
- FAIANȚĂ - 68.000 - 73.000 lei/ m.p.
- ADEZIV și CIMENT pentru rostuit
- ȚEAVĂ CUPRU și accesorii
- SPĂLĂTOARE INOX și CABINE DUȘ
- BOILERE ELECTRICE și CAZANE BAIE
- ROBINEȚI și FITINGURI • CĂZI BAIE și ACCESORII
- OBIECTE SANITARE și ACCESORII
- ȚEAVĂ POLIETILENĂ CU ACCESORII
- ȚEAVĂ ZINC și NEAGRĂ
- PROFILE LAMINATE • TABLĂ ZINCATĂ, decapată și striată
- CARBID

PROGRAM ZILNIC 9,00 - 17,00, SÂMBĂTĂ 9,00 - 13,00 (5224119)

S. C. „TEHNODOMUS" SRL

Angajează: • TÂMPLARI • ZIDARI • ELECTRICIENI • DULGHERI • ZUGRAVI • FIERARI BETONIȘTI • INSTALATORI TEHNICO SANITARI • MUNCITORI NECALIFICAȚI

Relații la telefon: 276775; 276618 - zilnic între orele 7,00-16,00.

(5224159)

DACIA ARAD SA

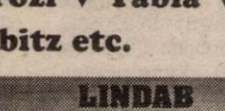

DAEWOO

Vă oferă autoturisme din gama **DAEWOO** : ESPERO, NUBIRA, LEGANZA, MATIZ, MUSOO, KORANDO, CIELO, DAMAS, LUBLIN, AVIA

Dealer **ARO** și **DACIA**

✓**DACIA NOVA** la preț de producător

ARAD Str. Ștefan cel Mare nr.2 - 4
Tel: 057 / 287838; 950, Fax: 057/ 287366, Tel. ITP: 278811

CONSILIUL DE ADMINISTRAȚIE AL S.C. PETROCONSTRUCT SA ARAD

CONVOACĂ

ADUNAREA GENERALĂ EXTRAORDINARĂ A ACȚIONARILOR

La data de 26.08.1999 ora 10,00 la Clubul Schelei de Foraj Zădăreni, situat în com. Felnac, sat Zădăreni, jud. Arad toți acționari înregistrați la Registrul acționarilor la sfârșitul zilei de 30 iulie 1999 (data de referință) cu următoarea:

ORDINE DE ZI:

1. Majorarea capitalului social conform O.G.U. 88/1997 republicată și H.G. 450/1999;
2. Prezentarea bilanțului contabil la data de 30.06.1999;
3. Diverse.

Participarea la Adunarea generală se poate face personal, prin reprezentanți legali sau reprezentanți mandatați cu procură specială.

În cazul în care nu se întrunește cvorumul necesar Adunarea Generală se convoacă în data de 27.08.1999 la ora 10,00 în același loc.

Informații suplimentare la telefon 057/221140.

PREȘEDINTELE CONSILIULUI DE ADMINISTRAȚIE

(5224163)

Societate comercială ANGAJEAZĂ

- **mecanici auto (camioane)**
- **2 strungari**

Condiții minime de participare la test:

- **vechime minimă în specialitate 5 ani**
- **documente care să ateste calificarea**
- **cartea de muncă**

Informații telefon 057 284125
057 275484

(5224162)

HÂRTIE DE ÎMPACHETAT

Vindem hârtie împachetat la prețul de 5.000 lei/kg (are inclus TVA).

Cei interesați pot cumpăra hârtia de la TIPOGRAFIA MEDIAGRAF, din Arad, str. Feleacului, nr. 1 (lângă complexul comercial Jackson), în fiecare **luni** și **joi**, între orele 9,00-16,00.

Telefon: 235062.

BIROTICA

Leximig Splaiul Gen. Gh. Magheru Bl. 329B (Micalaca)
Tel./Fax: 057/270111; 270100, Arad

Distribuitor autorizat de CALITATE

- SEIFURI
- APARATE DE NUMĂRAT BANI
- DETECTOARE DE BANCNOTE FALSE

SIGURANȚĂ

enigma

FUJIFILM IMAGE CENTER
ÎNSEMNUL CALITĂȚII ÎN FOTOGRAFIE

Arad B-dul Revoluției nr. 80 tel./fax: 057/251459
Arad Calea Aurel Vlaicu, bloc I-3 tel: 057/272655

VĂ OFERĂ SERVICII CA:

- developări și procesări filme amatori în 4 dimensiuni diferite (9/13, 10/15, 13/18, 15/21) pe hârtie FUJI sau KODAK Royal;
- reducere minim 50% din prețul de developare pentru toate filmele cumpărate în magazinele noastre;
- pentru fiecare film FUJI sau AGFA (hdc) cumpărat la noi primiți pe loc un album 9/13 sau 10/15 GRATUIT!;
- fotografii tip pașaport, viză, buletin, diplomă, legitimație, livret, ecuson, abonament, carnet elev... set 4 buc. color, în 24 h sau la minut;
- fotografii în studio climatizat (de la 9/13 la 30/40) și reportaje de o calitate deosebită, pe bază de programare;
- toată gama de fotografii pentru absolvenți (de liceu, gimnaziu...);
- developări filme diapozitiv și procesări alb/negru (după caz);
- reproduceri tablouri sau diferite obiecte, fotografii de reclamă;
- tablouri color (18/24, 24/30, 30/40) și polifoto (2 buc. 6/9, 4 buc. de la 3/3 la 4/6,9 buc. 2/3) și de pe filmul clientului;

TOTODATĂ VĂ OFERIM SPRE VÂNZARE O GAMĂ DIVERSIFICATĂ DE PRODUSE DE PROFIL:

Filme, aparate foto, baterii, rame, albume, huse, casete audio-video, CD-rom, MD, produse tip Polaroid, filme și rame diapozitiv, dischete, căști, lanterne, ochelari soare și multe altele la comandă.

Pachete ALO și ALO „Da" și cartele de reîncărcare (30, 60, 120 + 10).

ORAR: zilnic 8-20 sâmbătă 9-17

S.C. AGROPRODEX S.A. ARAD

sediu de producție Șoseaua Arad - Iratoșu km 16, anunță pe toți acționarii și locatorii că, începând cu data de 03.08.1999, se distribuie cantitatea de grâu cuvenită pentru anul de producție 1999.

Acțiunea se va încheia la 15.09.1999.

Informații la tel. 270226.

(5224161)

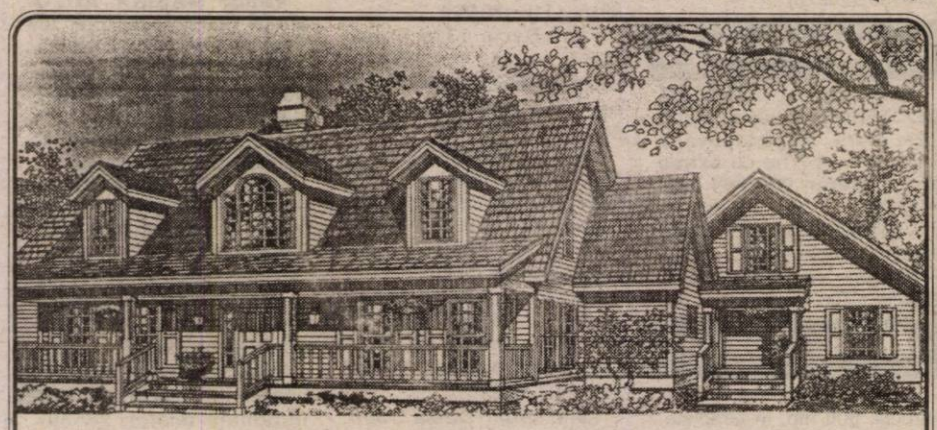

S. C. „G.I. MOTOR" S.R.L.

Telefon :288009; 256243; 251417

VINDE LA CELE MAI MICI PREȚURI:

▼ Ciment ▼ Var ▼ Ipsos ▼ Ciment alb ▼ BCA ▼ Țiglă ▼ Țevi negre și zincate ▼ Fier beton ▼ PC 52 ▼ Tuburi și țevi PVC ▼ Bitum ▼ Carton asfaltat ▼ Vopsele lavabile ▼ Vopsele pentru tâmplărie și metal ▼ Scule pentru zugrăvit și zidărie ▼ P.F.L. ▼ Placaj ▼ Cuie ▼ Electrozi ▼ Tablă ▼ Uși ▼ Ferestre ▼ Plasă gard ▼ Plasă rabitz etc.

(659298)

KNAUF	LINDAB	VELUX
Sisteme gips carton	Sisteme de tablă	ferestre
Ferestre	pentru acoperiș și hale	de mansardă

DIRECȚIA REGIONALĂ VAMALĂ ARAD

Scoate la concurs **1 POST MUNCITOR (ȘOFER)** la Biroul Vamal Arad.

Informații suplimentare la sediul Direcției Regionale Vamale Arad, situat în Colonia UTA nr. 10.

(5224160)

S. C. „TRANSDARA" SA Arad

Str. Liviu Rebreanu, nr. 95

Angajează: CONDUCĂTOR AUTO PENTRU TRANSPORT CĂLĂTORI

Condiții: 5 ani vechime

- domiciliul Arad, telefon, fără desfaceri disciplinare a contractului de muncă.

- posesor gradele B, C, D, E

Informații: 256308.

(5224169)

PENITENCIARUL ARAD

Selecționează prin concurs pentru încadrare directă:

- **Medic veterinar** - condiții:
  - studii superioare medicină veterinară;
  - vechime în muncă minim 5 ani;
  - domiciliul stabil în municipiul Arad.
- **Asistenți medicali** - condiții:
  - absolvenți de școală postliceală;
  - vechime în muncă minim 5 ani;
  - vârsta maximă 35 ani;
  - domiciliul stabil în municipiul Arad
- **Încadrează pe bază de convenție civilă profesor sau persoană atestată pentru predarea limbii engleze.**

NOTĂ: **Informații suplimentare se pot obține la sediul unității.**

VÂNZĂRI APARTAMENTE O CAMERĂ

Vând urgent garsonieră și apartament 1 cameră, Vlaicu, Micălaca; prețuri avantajoase. Telefon 235784; 094.592.290. (20292)

Vând garsonieră confort I, complet faianțată, gresiată, mobilată, etaj I, Micălaca, bloc 236, preț negociabil. Telefon 246020. (19973)

Vând garsonieră confort I, toate utilitățile, zonă ultracentrală. Telefon 252906. (20293)

Vând garsonieră confort I, Miorița, bloc 230, etaj II. Telefon 220132. (20069)

Vând urgent garsonieră confort I, Miorița; 8.500 DM negociabil. Informații telefon 268030. (20299)

Vând urgent garsonieră confort I, preț fix și foarte convenabil. Telefon 262256. (20514)

Vând foarte urgent garsonieră confort I, preț avantajos, negociabil, str. Abatorului nr. 88/90, bl. 17, et. II, ap. 33, zilnic, dimineața până la ora 10, seara după ora 21. (20496)

Vând (schimb) urgent garsonieră confort I Alfa + boxă alimente separată, cu apartament 2 camere. Informații telefon 277239. (20467)

Vând garsonieră confort I, mobilată, nemobilată, condiții deosebite, preț negociabil, Calea 6 Vânători nr. 23, bl. CPL, sc. A, ap. 6. Informații telefon 221987. (20460)

Vând ieftin garsonieră confort III, gresie, faianță. Telefon 240992, orele 19-21. (20501)

Vând garsonieră confort III, et. I. Telefon 272502. (20518)

Vând apartament o cameră, et. I, cameră, bucătărie, baie cu vană, balcon, gaz, satelit, zona Confecții, preț 8.800 DM, negociabil. Telefon 272957. (20524)

Vând garsonieră Micălaca. Telefon 266078, după ora 18. (20560)

Vând garsonieră confort I, Micălaca, 9.000 DM, negociabil. Telefon 094 192 713. (20565)

Vând garsonieră Micălaca, bl. 612, 6.600 DM, negociabil. Telefon 270105. (20579)

VÂNZĂRI APARTAMENTE DOUĂ CAMERE

Vând apartament 2 camere, în Arad, Calea Aurel Vlaicu. Telefon 253575, 092 457 495. (20597)

Vând apartament 2 camere, Micălaca, Vlaicu, Alfa; îmbunătățit; preț 10.000 - 14.500 DM. Telefon 235784; 094.592.290. (20292)

Vând apartament 2 camere aranjat, mobilat, la cheie, stil occidental, preț 46.000 DM, negociabil, str. Miron Costin, bl. 1. Telefon 094.122.434. (19384)

Vând apartament 2 camere, bl. 604, Micălaca. Informații telefon 259589. (20152)

Vând apartament ultracentral, ideal birouri, 2 camere, parter, 80 mp, B-dul Milea nr. 19, lângă Tribunal. Telefon 253861, orele 8-17. (20137)

Vând urgent apartament ultracentral 2 camere. Telefon 250994, 211792. (20168)

Ocazie! Vând apartament 2 camere, Vlaicu, etaj I, 9.000 DM, cu îmbunătățiri. Telefon 270856. (20077)

Vând apartament 2 camere, zona Micălaca. Telefon 250209. (20358)

Vând apartament 2 camere, confort I, hol mare, decomandat, Vlaicu, bloc Y8B, sc. B, ap. 38. Telefon 249112. (20275)

Vând apartament 2 camere, zona Micălaca, bloc 511, sc. D, etaj III, ap. 10; preț 17.000 DM negociabil. Telefon 283871. (20381)

Vând apartament 2 camere, decomandat, parter, îmbunătățit, Alfa. Telefon 258117 sau 094.182.192. (20383)

Vând apartament 2 camere, ocupabil imediat, bloc 304. Telefon 259651. (30435)

Vând apartament 2 camere, pe Malul Mureșului, zona 304. Telefon 261092. (30441)

Vând apartament 2 camere, Grădiște, etaj 4/4, preț convenabil și în rate. Telefon 237048. (20468)

Vând apartament 2 camere, str. Vasile Milea. Telefon 094.150.172. (20311)

Vând apartament 2 camere, decomandat, Calea Romanilor; preț 17.000 DM. Telefon 253326. (18081)

Vând apartament 2 camere, decomandat, Pasaj, bloc 24, etaj VII, 27.000 DM + garsonieră, str. Patria. Telefon 094.523.701. (19833)

Vând apartament 2 camere, decomandate, balcon închis, beci, str. T. Vladimirescu bl. 44. Telefon 092.351.963. (19834)

Ocazie! 12.700 DM, apartament 2 camere, confort I, îmbunătățit. Telefon 210255, 210555. (20484)

Vând apartament 2 camere, str. Mioriței, îmbunătățiri, 16.000 DM, negociabil. Telefon 279390. (20482)

Vând apartament 2 camere, et. IV, str. Imașului bl. 4, sc. B, ap. 19. Telefon 266640, după ora 17. (30433)

Vând 2 apartamente 2 camere, Vila 8, Colonia UTA. Telefon 243797. (20384)

Vând apartament 2 camere, zona Vlaicu, et. II. Telefon 245861 sau 249871. (20506)

Vând, în Ineu, str. Dunării nr. 3, apartament 2 camere, et. III, îmbunătățit. Telefon 511966, 094 773 336. (3631580)

Vând apartament 2 camere, îmbunătățit, Micălaca, bl. 304. Telefon 259651. (20537)

Vând apartament 2 camere, confort I, îmbunătățit, cu boxă, zona Fortuna. Telefon 245442. (20576)

VÂNZĂRI APARTAMENTE TREI CAMERE

Vând urgent apartament 3 camere, Vlaicu, etaj bun; preț avantajos. Telefon 235784; 094.592.290. (20292)

Vând urgent apartament 3 camere, Micălaca, spațios, preț bun. Telefon 235784; 094.592.290. (20292)

Vând, schimb apartament 3 camere, zona Tic-Tac. Telefon 275760, după ora 17. (19962)

Vând apartament 3 camere, Micălaca, bloc 316, sc. A, ap. 10. etaj 4. Telefon 092.626.869. (19978)

Vând convenabil, apartament 3 camere, et. I, Micălaca. Telefon 262575. (30426)

Vând apartament 3 camere, îmbunătățit, str. 6 Vânători. Telefon 264977. (20132)

Vând apartament 3 camere, etaj II, Alfa, bloc 8, sc. A, ap. 6. Telefon 094.141.911. (20263)

Vând apartament 3 camere, decomandat, parchet, faianță, rolete, telefon, satelit; Vlaicu, bloc B1-3, etaj 9/10; ocupabil; 22.000 DM negociabil. Telefon 289456; 092.239.242. (20191)

Vând apartament 3 camere, decomandat, 2 băi, Piața Spitalului. Telefon 250209. (20358)

Vând apartament 3 camere, Bd. Iuliu Maniu, nr. 34. Telefon 223259; 092.428,487. (30447)

Vând urgent apartament 3 camere, decomandate, str. Voinicilor + casă în Grădiște, str. Rozelor, nr. 136. Telefon 267788. (20449)

Vând apartament 3 camere, decomandate + garaj, Vlaicu. Telefon 249450. (20300)

Vând apartament 3 camere, îmbunătățit, garaj sau apartament 6 camere. Telefon 258920. (20476)

Vând apartament confort I, 3 camere, Micălaca, lângă Piața Miorița, preț negociabil. Telefon 057-260084. (20388)

Vând apartament 3 camere, în Sebiș. Informații telefon 421230, între orele 18-20. (3629449)

VÂNZĂRI APARTAMENTE 4-5 CAMERE

Vând (schimb cu apartament mic + diferență), apartament 4 camere, Vlaicu, bloc Z28, decomandat, ocupabil, balcon închis, rolete, 23.000 DM. Telefon 281215; 286211. (20406)

Vând, schimb apartament 4 camere, Micălaca, etaj III. Telefon 264060. (20238)

Vând apartament 4 camere, etaj I, bloc asociație, Malul Mureșului. Relații telefon 284832, orele 11-17. (20280)

Vând apartament 4 camere, zonă ultracentrală și Micălaca. Telefon 255133. (20358)

Vând apartament 4 camere, îmbunătățit, decomandat, etaj 1/4, contorizat, preț negociabil, la vedere, Polivalentă. Telefon 231908. (30420)

Vând apartament 4 camere, decomandat, confort I, cu garaj. Telefon 253326. (18081)

Vând apartament 4 camere, parter, zona Gării. Telefon 221963. (20416)

VÂNZĂRI CASE

Vând cabană de vacanță la Ghioroc, 2 camere, antreu, 1000 mp, pomi fructiferi, vie; 6.000 DM. Telefon 235784; 094.592.290. (20292)

Vând VILĂ locuibilă, construcție nouă; toate facilitățile. Telefon 285485; 092.607.568. (20296)

Vând casă 2 camere, bucătărie, hol, anexe, gaz, apă, curent trifazic; str. Porumbacului, nr. 20; preț 23.000 DM; vizibilă zilnic. (20408)

Vând casă cu grădină mare, localitatea Zimand Cuz, nr. 114. (20183)

Vând convenabil casă cu 2 apartamente. Telefon 274118. (20285)

Vând casă 4 camere, tot confortul, zona Gai. Telefon 274106. (20266)

Vând casă mare, demisol, nivel I + mansardă, telefon, încălzire centrală + apă curentă, în Sâmbăteni, nr. 420. Telefon 216293; 094.-600.296. (19993)

Vând casă în Zimandul Nou, nr. 145. Telefon 277531. (20354)

Vând casă 3 camere, grădină, Aradul Nou, str. Molidului, nr. 27. (20356)

Vând casă str. Ural, nr. 25. Telefon 275519, după ora 16. (20372)

Vând casă Sânicolau Mic, toate condițiile. Telefon 233822. (30429)

Vând casă 4 camere și dependințe, gaz metan, apă, canalizare; Bujac, str. Trotușului, nr. 1. Telefon 249220; 094.128.841. (20432)

Vând casă 4 camere, baie, bucătărie, încălzire centrală, gaz metan, zonă centrală Vladimirescu. Telefon 414207. (20632)

Vând sau închiriez casă cu restaurant, zonă centrală. Telefon 283399. (20443)

Vând casă mare, construcție 1997/ 1998, toate dotările, la cheie, Micălaca. Telefon 092 292 559. (20516)

Vând casă 6 camere (2 spații comerciale), toate dotările, 1.000 mp. Telefon 092 292 559. (20516)

Vând casă nouă cu etaj, în Sînleani, grădină. Telefon 094.903.718.

Vând casă centru, 3 camere, bucătărie, baie, 59.000 DM negociabil. Telefon 094.837.193, 259246. (20008)

Vând casă în Lipova, 3 camere, grădină mare. Telefon 255937. (20494)

Vând casă, Chișineu Criș, str. Plevna nr. 10A, familia Patko. (3631975)

Vând casă în Sânicolaul Mic, 23.000 DM. Telefon 288861. (20476)

Vând casă mare, zonă liniștită, curte mare, garaj mare. Telefon 092 348 103. (20464)

Vând casă în comuna Șagu nr. 313A. Informații telefon 282631, după ora 20. (20511)

Vând casă cu grădină (30 ari) cu pomi fructiferi, Galșa (zonă centrală), preț negociabil. Informații Șiria, str. I. Slavici nr. 428. (20452)

Vând sau schimb casă în Frumușeni. Telefon 277109. (20517)

Vând casă cu grădină în Șuvin, 2400 mp, anexe, ocupabilă imediat, preț negociabil. Telefon 057/265390; 092 251 535. (20543)

Vând casă în Frumușeni nr. 164 sau schimb cu apartament 2 camere, preț 11.500 DM. Telefon 253167, 288938, 092 891 709, după ora 18. (20528)

Vând casă locuit, lot grădină 2.800 mp, preț negociabil, Prunișor 193. Telefon 420259, 421259, orele 18-21. (3629452)

Vând (schimb cu apartament 2 camere + diferență) casă mare, anexe, gaz, telefon, apă, canalizare, pe str. Clopoteilor nr. 14. Telefon 263828, 273778. (20529)

Vând casă, Chișineu Criș, Piața A. Iancu nr. 15. (3631977)

Vând vilă ridicată în roșu, 5 camere, garaj, 200 mp construiți, Subcetate, str. Diogene nr. 1A. Telefon 258771, 094 534 726. (20559)

Vând casă, în comuna Zărand nr. 425, 3 camere, anexe, grădină, totul stare perfectă, ocupabilă imediat. Telefon 057-520388, 094 566 788. (20562)

Vând casă, zonă centrală. Telefon 285481. (20584)

Vând casă 3 camere + dependințe, Grădiște. Telefon 270105. (20579)

VÂNZĂRI SPAȚII

Vând urgent COMPLEX ZOOTEHNIC, la cel mai bun preț oferit, lângă Lipova, 7 grajduri + 4,7 ha cu extras C.F. Telefon 092.344.798. (19779)

Vând hală producție, cu apă curentă, curent trifazic, posibilități gaz, intrare mașină. Telefon 270872. (19689)

VÂNZĂRI TERENURI

Vând teren pentru construcții, 500 mp, în Grădiște. Telefon 254545, 092 457 495. (20597)

Vând loc de casă, Chișineu Criș. Telefon 092.571.342. (3631974)

Vând teren pentru benzinărie, Nădlac, DN 7. Telefon 094.577.830. (19582)

Vând 5 ha pământ, Zimand Cuz nr. 113. Informații la adresă, după ora 18. (20534)

Urgent, vând teren intravilan, cu suprafața 625 mp, posibilități gaz. Telefon 230483. Informații str. Ceahlău nr. 6. (20572)

VÂNZĂRI AUTO

Vând tractoare: MASSEY FERGUSON 78 CP, 95 CP, 78 integral; combină recoltat păioase, prășitoare, pluguri, remorcă auto, cultivator, Mercedes 813. Telefon 094 577 846, 412156. (20583)

Vând convenabil Dacia 0 km, orice model, livrare imediată. Telefon 094.391.896; 421145. (20003)

Vând Dacii noi, 0 km. Telefon 094.157.830; 246423. (18501)

Vând CAMION SCANIA cu remorcă, capacitate de încărcare 29 tone. Telefon 094.607.512. (20264)

Vând 3 combine Claas; Peugeot 305 Combi, Sâmbăteni. Telefon 216293; 094.600.296. (19992)

Vând OPEL KADETT, înmatriculat, cu piese de schimb, 2.200 DM. Telefon 210366, 094 245 572. (20616)

Vând urgent Dacia 1300, an 1974; stare bună. Telefon 092.848.587. (20366)

Vând ARO 244, an 1985, motor Brașov, stare de funcționare; preț 2.200 DM negociabil. Informații str. Pionierilor nr. 20. (20392)

Vând tractor 445 DT remorcă monoax 3 tone, plug PP-30, disc 2,5 pe roți, cultivator 5 secții. Informații sat Joia Mare, nr. 61, comuna Almaș. (3629447)

Vând Renault 18, înmatriculat persoană fizică, stare bună, benzină, 1.400 cmc, an 1982. Telefon 092 252 645. (20499)

Vând autoturism Nissan Break Diesel, stare excepțională, înmatriculat. Telefon 276898. (20498)

Vând tractor U 445 și cabină 445, Pâncota. Telefon 466413. (20332)

Vând Ford Tranzit, an 1988, stare foarte bună. Telefon 217006. (19961)

Vând urgent VW Passat alb, 1600 benzină, 1988. Telefon 468613. (5213528)

Vând auto Peugeot 505 SX, capacitate 1.971 cmc, an 1986, non profit, CIV, VT 2001, preț 4.500 DM. Informații Lipova, telefon 567003. (20503)

Vând Ford Scorpio, 1992, neînmatriculat, 2.000 cmc. Telefon 287138. (20504)

Vând semănătoare SUP 4 (porumb, floarea soarelui, soia, sfeclă zahăr). Localitatea Șiria, str. 1 Decembrie nr. 443, telefon 531116. (20453)

Vând Dacia 1310 Break, 1989, preț convenabil. Informații telefon 094 628 606 sau în localitatea Fiscut nr. 37. (20489)

Vând Fiat Regata Diesel (1986), înmatriculat persoană fizică, motor defect. Informații telefon 094 604 091 sau localitatea Seceani, județul Timiș, Banciu Simion. (20489)

Vând Volkswagen Golf II Diesel, an 1988 și Peugeot 405 Turbo Diesel, an 1992, ambele înmatriculate. Telefon 272957. (20523)

Vând ieftin Dacia 1300. Telefon 277109. (20517)

Vând microbuse Fiat Ducato și Mercedes, persoană fizică; Volkswagen Passat. Telefon 274347, 094 555 331. (20546)

Vând Dacia 1310, CIV, 1988, stare bună, 2.000 DM, negociabil. Telefon 286745. (20531)

Vând Dacia Break, an 1994, stare foarte bună, preț 3.600 DM. Telefon 246640. (20532)

Vând autoturism Alfa 33 înmatriculat, vizibil zilnic, în Arad, str. Schmeltzer nr. 71. (20536)

Vând Dacii papuc, an fabricație 97-98, în stare de funcționare, preț 3.500 DM și microbus Mercedes 508D, an fabricație 89, în stare foarte bună. Telefon 092 632 241. (20571)

Vând Dacia 1310, an fabricație 1991, în stare foarte bună. Telefon 251115. (20568)

Vând Ford Orion 1,8 Diesel Ghia, 1989, înmatriculat. Telefon 261917 sau 094 801 417. (20567)

Vând ARO 243, localitatea Zărand nr. 3, familia Barna. (3631978)

Vând motor GTI, complet și alte componente. Telefon 245633. (20575)

Vând Mercedes 300 Diesel, persoană fizică, stare impecabilă, preț 6.200 DM, negociabil. Telefon 094 697 825 sau 094 156 112. (20574)

Vând ARO 10, din 1991. Telefon 245958. (20573)

Vând DACIA PAPUC din 1992, carosată, cu tablă din aluminiu. Telefon 420716. (5226705)

VÂNZĂRI ELECTRO

Vindem COMBINĂ FRIGORIFICĂ nouă (frigider, congelator-face cuburi de gheață și apă rece), marca Bauknecht. Telefon 094.-552.226. (20395)

Vindem diferite tipuri de TELEVIZOARE COLOR mici și mari (100 modele); prețuri convenabile. Telefon 211213; 094.161.486. (20395)

Vând urgent telefon Alcatel Wiev, ecran mare, sigilat; 225 DM. Telefon 092.684.668. (20389)

Vând diverse tipuri TV COLOR, preț 700.000 lei, garanție 6 luni. Telefon 244904, orele 9-17. (19849)

Vindem o gamă mare de televizoare color, prețuri convenabile. Telefon 211213, 094.161.486. (20071)

Vând mașină spălat automată BOSCH, Privileg; TV color; combină frigorifică; frigider; congelator cu sertare; ladă frigorifică; aparatură audio; toate cu garanție. Telefon 274118; 289667, (20285)

Vând TV color, preț 800.000 lei. Telefon 285010. (20485)

Vând combină frigorifică, preț 1.400.000 lei. Telefon 285010. (20485)

Vând TV color en-gros, en-detail, cele mai mici prețuri; negociabile; garanție. Telefon 289456; 092.239.242. (20291)

Vând: MAȘINĂ AUTOMATĂ DE SPĂLAT, preț 100 DM; VITRINĂ FRIGORIFICĂ, CONGELATOR cu sertare, 500 lt; COMBINĂ FRIGORIFICĂ, TV COLOR, preț 80 DM; LADĂ FRIG, FRIGIDER. Telefon 275277, (20566)

Vând ieftin INSTALAȚII de SATELIT și BOXE 50 W. Telefon: Arad 237471; Ineu 511485. (17719)

Vând mașină de spălat automată și TV color Uher, nou, cu garanție. Telefon 284604. (20345)

Vând vitrină frigorifică, preț convenabil, lungime 2 metri. Informații telefon 286807. (20448)

Vând casă de marcat, fiscală. Telefon 092.344.798. (19779)

Vând ORGĂ YAMAHA DX 27 cu TOBOȘAR ELECTRONIC ROLAND, 1.200 DM negociabil; str. G. Coșbuc; nr. 30, ap. 3. Telefon 092 353 495, 235790. (20250)

Vând 2 frigidere 100 x 60 x 60 cm, stare perfectă. Telefon 280802, 092 410 846. (20508)

Vând Sony Play-Station, cu 2 CD-uri originale. Telefon 271671. (20510)

Vând TV color stereo, între 150-300 DM. Telefon 211028. (20469)

Vând TV color Grundig, Telefunken, Sharp, teletext, convenabil. Telefon 264004. (20520)

Vând TV Sony, în garanție, 500 DM. Telefon 286456. (20522)

Vând urgent VITRINĂ FRIGORIFICĂ orizontală sau schimb cu una verticală; preț negociabil. Telefon 473351. (3718990)

(Continuare în pag.15)

(Urmare din pag.14)

VÂNZĂRI DIVERSE

Vând: BOLȚARI TERMOIZOLATORI, 4 modele; PAVELE, BORDURI, etc. Telefon 245689. (17720)

Vând PLASĂ GARD zincată, orice dimensiuni, PLASĂ RABITZ și CUIE CONSTRUCȚII, str. Vrabiei nr. 4. Telefon 289997, 275701, 094.558.552. (10939)

Vând ouă de prepeliță, cu instrucțiuni. Telefon 289966; 248064. (20218)

Vând cuptor, malaxor, mașină rulat cornuri, divizor aluat, vitrină frig. Telefon 092.571.342. (3631974)

Vând ieftin, ADEZIV „BATOFIX" și CHIT de ROST „FUGEN". Telefon 094.-607.512. (20264)

Vând EUROBOLȚARI TERMOIZOLANȚI cu garanție 300x250x200, 3.600 lei/bucata; 1 mc - 240.000 lei. Telefon 281491; 092.381.750. (20108)

Vând repatriere. Telefon 223940. (20347)

Vând scule cojocărie, mașină ras, polizor, perie de cărnuit și butoi. Lucaci Petru, localitatea ȘICLĂU, nr. 40, telefon 113. (19895)

Vând BCA preț 565.000 lei/mc; fier beton; 5.150 lei/kg și alte profile, în orice cantitate, dimensiuni diferite. Telefon 224705; după ora 16. (20394)

Vând foarte ieftin, scule de tâmplărie făcute de Roman; grosime, de 50 lățime, banzic, freză. Timișoara, telefon 094.845.888 și 056 - 225901. (20391)

Vând repatriere de Arad. Telefon 092.355.941. (20390)

Vând dulap 2 uși, canapea extensibilă, 2 fotolii. Telefon 233272. (20439)

Vând loc de casă în Bujac, microfermă cu 6 ha pământ; tractor U 650. Informații telefon 249220; 094.128.841. (30432)

Vând mese birou, mobilier vechi, uși de lemn, radiatoare electrice, frigider. Telefon 276898. (20498)

Vând urgent cazan țuică 300 lt. Informații telefon 420951, Sebiș. (Ag. Sebiș)

Vând LEMNE FOC, tăiate, esență tare. Telefon 277027. (19230)

Vând STOFE de calitate; la prețuri între 40-60.000 lei/ m. Telefon 281079. (20327)

Vând mobilier modern pentru un birou. Telefon 092.344.798. (19779)

Vând pui vii de carne, rasa Broiler, import Ungaria, la ferma de pe Șoseaua Arad-Nădlac, km 12,5, după Hanul de Isa Răscruce, stânga. Telefon 233980, 092 343 030. (20466)

Vând utilaje balastieră: benzi transportoare, ifron, generator, motor Wola, etc. Telefon 271671. (20510)

Vând lambriuri, 37.000 lei/ mp, cherestea uscată, grinzi, coarne pentru acoperișuri. Telefon 220427. (20512)

Vând 2 femele Schnauzer urias, 3 luni, pedigree, tatuați, vaccinați. Telefon 274929. (20458)

Vând motocicletă IFA, 1955, stare de funcționare excepțională, cupolă și ceas taximetrie. Telefon 221963. (20416)

Vând ogiindă mare, cristal. Telefon 272210. (20462)

Vând aparat de muls, nou, cu 2 bidoane, preț 8.000.000 lei. Telefon 275328. (20463)

Vând garaj, pe str. Mareșal I. Antonescu, în curte la Mini-Maxi. Telefon 254498. (20465)

Vând dormitor stil (furnir trandafir). Informații telefon 421230, între orele 18-20. (3629450)

Vând cărămidă nouă, dimensiune normală, 45.000 buc, 900 lei/ buc. Telefon 287920, după ora 20. (20547)

Vând calorifere fontă tip Ucraina și cazan pe gaz (Instant) Vaillant sigilat. Telefon 282784, după ora 16. (20519)

Vând colțar extensibil Elvilla, cu măsuță și tabureți, 4.000.000 lei. Telefon 282361. (20522)

Vindem PUI VII, mari, de carne, pentru populație (cca 1,5 kg), la ferma din ȘIRIA, sâmbătă, 7 august 1999. ORAR: 7-17. (20551)

Vând cazan țuică, 50 lt. Telefon 416217. (20563)

Vând grajd 20 capete animale, cu fântână, curent trifazic, juninci, viței și 4 ha pământ, lângă Arad, cu posibilități de construcție o fermă. Telefon 275394. (20548)

Vând urgent 2 bilete Litoral, perioada 10 - 20 august. Telefon 254538; 250401. (20650)

Vând urgent glazvanduri metalice cu sticlă, uși din lemn, din demolări, masă de lucru din lemn. Telefon 283110. (20653)

CUMPĂRĂRI TERENURI, IMOBILIARE

Cumpăr urgent apartament 3 camere, zonă centrală, spațios, etaj 1-3; ofer preț bun. Telefon 235784; 094.592.290. (20292)

Cumpăr apartament 4-5 camere, în blocurile de asociație sau casă stare bună. Telefon 270872. (18081)

Cumpăr apartament 3 camere, în Alfa, ofer 15.500 DM. Telefon 210555. (20484)

CUMPĂRĂRI AUTO

Cumpăr caroserie Opel enator Automatic 3 OE sau 3 CA, an fabricație 1987 - 1980. Telefon 251927. (20407)

Cumpăr motor Perkins sau set motor de W LT. Telefon 535000 orele 9-12; 535058 - seara. (20640)

CUMPĂRĂRI DIVERSE

Cumpăr AUR 14 sau 18 karate, cu plata pe loc. Telefon 094.287.166.

Cumpăr berbeci adulți, preț negociabil; plata pe loc. Telefon 094.552.162. (20010)

Cumpărăm: cereale (ORZ, GRÂU furajer, ORZOAICĂ), plata la ridicare. Telefon 094789037; 065/471303. (0659493)

Cumpăr pene și coarne de cerb. Telefon 210480. (20393)

Cumpăr porci 100-140 kg, cu 9.500 lei/ kg, plata pe loc. Telefon 274744. (20521)

CERERI ȘI OFERTE DE SERVICIU

SOCIETATE COMERCIALĂ angajează BARMANĂ. Telefon 256835. (30423)

ANGAJEZ BĂRMĂNIȚE, Calea Timișorii, nr. 191, Aradul Nou, „DELFI - SERV". (20378)

SOCOOM PIELARUL Arad, angajează CONFECȚIONERE fețe încălțăminte calificate (mașiniste, la masă, la mașină de subțiat marginea pielii). Informații telefon 236116 sau sediul societății str. Ghiba Birta nr. 16. (19918)

ANGAJĂM KETISTE. Telefon 285558. (20360)

CROITORIE serie, angajează MAISTRU, CONFECȚIONERE; CTC-iste, CĂLCĂTOARE; salarizare avantajoasă. Telefon 250921. (20363)

ANGAJĂM TINERI/TINERE, salarizare deosebită. Sunați la telefon 210799. (20304)

S.C. de DISTRIBUȚIE PRODUSE COSMETICE, angajează AGENT COMERCIAL în condiții de salarizare avantajoase. Telefon 250869, 092 242 903. (20509)

Angajăm BRUTARI-COCĂTORI. Informații la telefon 275806. (20451)

Angajăm INGINERI INSTALAȚII SANITARE. Condiții: cunoaștere limbă engleză, operare PC, vârstă maxim 35 ani. Telefon 285188. (20456)

SC „STEFANO" angajează AGENȚI VÂNZĂRI. Informații telefon 259241. (20476)

Angajăm TINERE pentru deservire rstaurant-bar, aspect plăcut și cunoștințe de limbă italiană, eventual engleză. Telefon 094 282 093. (20513)

Angajăm VÂNZĂTOARE profil alimentar. Telefon 280791. (20545)

SOCIETATE COMERCIALĂ angajează MACARAGIST(Ă) AUTORIZAT. Informații telefon 259805. (20549)

MAXIM SUPER MARKET angajează VÂNZĂTOARE. Persoanele interesate se vor prezenta cu C.V. la firmă, zilnic, între orele 10-14, în Micălaca, Bd. I. Maniu nr. 122. (20558)

PRESTĂRI SERVICII

FIRMĂ PARTICULARĂ execută orice fel de LUCRĂRI DE CONSTRUCȚII. Angajăm MUNCITORI CONSTRUCTORI. Telefon 222886, 289539. (20569)

SOCIETATE COMERCIALĂ execută TRANSPORT MARFĂ, cu dubă 8 to, 50 mc. Telefon 094 122 924, 274567. (20621)

OCAZIE! FAIANȚĂM și MONTĂM GRESIE. Telefon 092 344 830. (c. 1119)

Execut ZUGRĂVELI, VOPSITORII, FAIANȚĂRI, ieftin. Telefon 092 686 710. (20556)

DIVERSE

GĂSIT PORCI. Informații Galșa 381. Telefon 253699 Arad. (20630)

Pierdut acte identitate, zona Piața Veche, numele GÖRBE. Recompensă. Telefon 275150. (20554)

SCHIMBURI

Schimb garsonieră confort I, mobilată, renovată + garaj autorizat, cu apartament 3 camere + garaj, exclus parter, et. IV + diferență. Telefon 270680 sau 094 868 197. (20497)

Schimb cu spațiu comercial, casă renovată, stil occidental, grădină mare, canalizare, apă, gaz, zona Gădișe, preț la vedere (acceptabil). Telefon 270680 sau 094 868 197. (20497)

ÎNCHIRIERI

Doresc să închiriez garsonieră sau apartament 2 camere (ne)mobilat. Telefon 235784; 094.592.290. (20292)

Ofer spre închiriere locuință (ne)mobilată. Telefon 235784; 094.592.290. (20292)

Ofer spre închiriere apartament 2 camere, cu garaj, Pasaj Micălaca. Telefon 240328. (20630)

Închiriez apartament 2 camere, ultracentral, 200 DM. Telefon 250209; 255133. (19757)

Oferim spre închiriere autocamioane de 7, 10, 18, 20 tone, acoperite și descoperite, autocisterne de 20 tone. Telefon 255142, 094.-618.955. (20351)

Ofer spre închiriere, pe termen lung, apartament (ne)mobilat. Telefon 210555. (20484)

Doresc să închiriez apartament (ne)mobilat, ofer 100-150 DM. Telefon 210255. (20484)

Închiriez gheretă în Arad, cu vad comercial exceptional. Telefon 094 523 310. (20479)

Închiriez apartament 2 camere, mobilat. Telefon 242608, 244042. (20475)

Primesc în gazdă 2 fete. Telefon 265369. (20474)

Caut casă de închiriat, singur în curte, pe termen lung, în Grădiște sau Micălaca, familie serioasă. Telefon 261463, 221850. (20471)

Primesc în gazdă o fată ultracentral, toate condițiile. Telefon 230693. (20526)

Închiriez apartament 2 camere, în Vlaicu, et. I. Telefon 272502. (20518)

Ofer garsonieră de închiriat. Informații după ora 15, telefon 266178. (20515)

Închiriem spații comerciale pentru magazine, depozite, birouri, etc. Telefon 281060. (20555)

Închiriez apartament 3 camere, nemobilate, bloc Micălaca. Telefon 263303. (20578)

Tineri, dorim să închiriem garsonieră confort I sau apartament (ne)mobilat; oferim 50 DM; Vlaicu sau Micălaca. Telefon 057 - 259756. (20656)

TURISM

AGENȚIA DE TURISM „SEMO TOUR" ARAD

vă oferă:

- excursie - FRANȚA în 21 AUGUST, 20 SEPTEMBRIE ȘI 5 OCTOMBRIE
- PREȚURI DE EXCEPȚIE la MAMAIA, NEPTUN, SATURN și EFORIE NORD.
- excursii lunare în EGIPT, ITALIA, SPANIA, GRECIA, ISRAEL, ANGLIA, MAROC, MAREA EGEE, AUSTRIA, FRANȚA; săptămânale în: DUBAI, CHINA și TUNISIA, THAILANDA , MEXIC, la prețuri fără concurență.
- excursii individuale în CROAȚIA și UNGARIA.
- bilete de odihnă și tratament la: FELIX, HERCULANE, OLĂNEȘTI POIANA BRAȘOV, VORONEȚ, VOINEASA. Informații telefon/ fax 057 - 283311, sau str. Eminescu nr. 13. VĂ AȘTEPTĂM! (c. 1000)

NOU!!! REDUCERI DE PREȚURI

„Pletl"

vă oferă:

zilnic spre Germania

PASSAU - REGENSBURG - NÜRNBERG - HEILBRONN - STUTTGART - KARLSRUHE - HEIDELBERG - WÜRZBURG -FRANKFURT - MAINZ - GIESSEN.

SERVICII: călătorie în autocare noi, moderne; 2 bagaje gratuite; însoțitoare de bord; o masă caldă în Ungaria.

Informații și înscrieri la AGENȚIILE PLETL: ARAD, telefon 057-252291; LIPOVA, telefon 057-561377, telefon 057-563011; TIMIȘOARA, telefon 056-200119; LUGOJ, telefon 056-359651; REȘIȚA, telefon 055-224904. (c.)

ATLASSIB

Efectuează zilnic transport de persoane în GERMANIA, AUSTRIA și FRANȚA, la prețuri accesibile cu autocare moderne.

NOU!!! ITALIA cu tranzit AUSTRIA, SUEDIA cu tranzit POLONIA și UNGARIA la BUDAPESTA.

IMPORTANT! Prin „ATLASSIB" puteți călători în toată EUROPA: BELGIA, OLANDA, DANEMARCA, FINLANDA, NORVEGIA, ANGLIA, SPANIA, PORTUGALIA.

Pentru grupuri organizate, închiriem autocare și microbuze moderne.

„ATLASSIB" efectuează servicii de mesagerie, asigurări medicale și cărți verzi.

Agențiile din centru: telefon 251871 și 252727 și AUTOGARĂ, telefon 270562.

VĂ AȘTEPTĂM, zilnic. (c. 17)

PIERDERI

Pierdut carnet de membru, eliberat de Cooperativa de Credit Mureșul, pe numele Torj Rodica. Îl declar nul. (20483)

Pierdut legitimație eliberată de CTP Arad, pe numele Florescu Georgeta Ana. O declar nulă. (20457)

Pierdut certificat de concediu medical seria MMPS 1994/C1 3556497/ 2.08.99 eliberat de Dispensarul Arconserv pe numele Drăgoiu Nicolae. Îl declar nul. (20533)

Pierdut carnet șomer nr. 44814/ 98, eliberat de DMPS Arad, pe numele Câmpan Erika. Îl declar nul. (20541)

Pierdut carnet șomer eliberat de DMPS Arad, pe numele Buciuman Daniela. Îl declar nul. (20542)

Pierdut legitimație anticorupție eliberată de ANIC Arad, pe numele Stanca Claudiu Nicolae. O declar nulă. (20561)

Pierdut certificat de acționar nr. 89321, seriile 87765196-87766170, eliberat de SIF Banat Crișana, pe numele Barbovici Veturia. Îl declar nul. (5226704)

† DECESE †

Cu adâncă durere anunțăm încetarea din viață a celui ce a fost tată, bunic,

SAVONEA IOAN,

în vârstă de 70 ani. Înmormântarea va avea loc joi, 5 august 1999, în localitatea Blaj. Odihnească-se în pace! Familia îndurerată.

A trecut în neființă, aceea ce a fost

DEMȘOREAN MARIA SILVIA,

mamă unică, bunică iubită. Înmormântarea va avea loc azi, 4 august 1999, ora 15,30 în Cimitirul Micălaca Nouă. Vei trăi mereu în sufletul nostru. Familia îndurerată.

Cu adâncă durere în suflet, anunțăm încetarea din viață, într-un tragic accident, a celui ce a fost soț, tată, bunic

BORZA GHEORGHE,

la vârsta de numai 52 ani. Înmormântarea va avea loc azi, 4 august 1999, ora 12, în localitatea Rogozul de Beliu. Soția Ana și fiii cu familiile.

SERVICII FUNERARE

POMPE FUNEBRE NON-STOP
RO-STYL-COMPANY
FIRMĂ PRODUCĂTOARE DE SICRIE
str. M. Eminescu nr. 4, telefon 057-211929, 094.537.715; 094.558.712.
totul într-un singur loc, la preț de producător și calitate occidentală
* ÎMBRĂCAT GRATUIT
*ÎMBĂLSĂMAT-COSMETIZAT- pe timp de VARĂ, LA JUMĂTATE de PREȚ.
*SICRIE 10 modele (400.000 lei-1.600.000 lei)
* LENJERIE deces- 7 modele (160.000 lei-600.000 lei)
*CRUCI, LUMÂNĂRI...
TRANSPORT în ARAD GRATUIT.
TRANSPORT GRATUIT la firmele de pompe funebre, pentru ca să puteți compara prețurile și calitatea. (c.)

SC „NOSFERATU" SRL, str. Ghiba Birta nr. 26, telefon 270437; 094.-554.874. Sprijinul de care aveți nevoie în momentele grele

NON - STOP
SERVICII FUNERARE COMPLETE.

SICIRIE: diferite esențe și modele occidentale. RESPETE: pânză, mătase (seturi complete), voal. CRUCI: lemn și metal. ACCESORII: prosoape, batiste, panglică neagră, baticuri, mânere, lumânări, catafalc, sfeșnice, steag de doliu. SERVICII: spălat, îmbălsămat, îmbrăcat, transport intern și internațional; publicarea gratuită a necrologului în presa locală; ASIGURĂM colaci, colivă, coroane, jerbe, fotografii profesionale, fanfară; ORGANIZĂM pomeni; INTERMEDIEM gratuit obținerea actelor necesare înhumării. Oferta brad: sicriu brad, respete, cruce - 750.000 lei. TRANSPORTUL SICRIULUI LA DOMICILIU, este GRATUIT!!!. Experiența noastră, este garanția dumneavoastră! (c)

† CONDOLEANȚE †

Suntem alături de colegul nostru SILVIU RUS, la marea durere pricinuită de moartea bunicului său. Colegii de la Brau Union România, Sucursala Arad. (20550)

În aceste momente grele, colegii de la Biroul Pregătirea Fabricației și Asimilări „ASTRA" - VAGOANE CĂLĂTORI sunt alături de tine, MIRCEA FEIEȘ și familia îndoliată. Sincere condoleanțe. (20577)

Mulțumim tuturor celor care au fost alături de noi, în clipele grele ale despărțirii de cea care a fost soție, mamă și bunică adorată,

MARIA BLAGA.
Familia Blaga. (20603)

Mulțumim domnului doctor Gheorghe Simu pentru abnegația și profesionalismul dovedit în îngrijirea, într-o lungă perioadă de timp, a celei care a fost

MARIA BLAGA
Familia Blaga. (20603)

Mulțumiri lui DIA, familiilor Ciochină și Barta, colegilor de la Penitenciarul Arad și Probațiune care au fost alături de noi, în greaua încercare pricinuită de decesul mamei,

STELUȚA JURCĂ.
Loredana Jurcă. (20608)

Colectivul Tribunalului Arad, este alături de colega lor, SILVIA MARTINESCU, în greaua pierdere pricinuită de decesul mamei ei și transmite sincere condoleanțe familiei.

† COMEMORĂRI †

Au trecut 20 ani de lacrimi și durere de când apele Mureșului l-au răpit dintre noi, pe cel care a fost fiu, frate, cumnat, unchi și nepot,

BÎR DĂNUȚ.

Familia îndurerată: mama, sora, cumnatul, nepoții și unchiul. Dumnezeu să-l odihnească în pace! (20502)

Sărbătoarea berii KAISER

Meriți un KAISER

ÖSTERREICHISCH
KAISER BIER
BRAU-TRADITION

Strandul Arad

9 august

R.A.S.A. + Fumătorii
DJ Sleek
Pacha Man
Ganja & Marijuana
La Familia
B.U.G. MAFIA

10 august

AMALA
Laura Stoica Band
Sarmalele Reci
Compact
Cargo

11 august

DJ Pico - Arad
DJ Cool - Arad
DJ Max - Timisoara
DJ Rancha - Craiova
DJ Horace Dan D - Cluj
DJ Pytone - Cluj
DJ Vasile - Bucuresti
DJ SKY - Arad
DJ Mannzotti - Germania
DJ Ralph - Germania
DJ Tommy Serano - Love Parade '99
CYBERNETICA - Elvetia
FUN FACTORY
- Germania -

sponsori: **Universitatea de Vest "Vasile Goldis" ASIROM CCW Romania Hotel Parc Mc. Donald's Restaurant International Petrom Arad EMOL Adevărul Arad Romlux** Millennium Radio Telecom Bit Johanna - *Mobilier la comandă* West Bank Finexim Feroneria BCR Mondo Style CCIA Arad Amely Mibo Impex Mera & Comera Agrirom

Cumpărati din timp
ABONAMENTE
cu **PRET REDUS**
de la casieriile strandului

Producător general: WEST MEDIA NETWORK
Producător artistic: SIESTA

BANCA ROMÂNĂ PENTRU DEZVOLTARE
GROUPE SOCIÉTÉ GÉNÉRALE
Sucursala Județeană ARAD
Bd. Revoluției nr. 5-7
Telefon 253280

ADEVĂRUL

COTIDIAN INDEPENDENT ARAD

Anul XI, nr. 2762

Joi, 5 august 1999 ● 16 pagini ● 1400 lei ● e-mail: adevarul@net.ro

BRAT Publicație auditată în semestrul I 1998. Tiraj mediu zilnic vândut: 35.948

WEST BANK
ARAD, B-dul Revoluției nr. 88
TELEFON: 284.888
FAX: 285.202
ACORDĂ DOBÂNZI ATRACTIVE LA DEPOZITE PERSOANE FIZICE
1 lună – 60%
2 luni – 61%
3 luni – 62 %

MITURILE ISTORICE – FOLOSITE ÎN SCOPURI ELECTORALE

Președintele PDSR Ion Iliescu și cel al ApR, Teodor Meleșcanu se folosesc de mitul grevei de la Lupeni, din 1929, creat de istoriografia comunistă, pentru a-și crește popularitatea, într-un moment în care campania electorală s-a declanșat deja, în mod vizibil, cu peste un an înainte de alegerile generale. Cei doi lideri politici vor participa, la sfîrșitul acestei săptămîni, la manifestările din Valea Jiului, pe care organizatorii locali le văd ca un "arc peste timp", de la mișcarea grevistă de acum 70 de ani și pînă în zilele noastre.

Momentul politic este demn de speculat. Potrivit interpretării comuniste, evenimentele de la Lupeni, din 1929, au constituit dovada caracterului represiv al regimului burghezo–moșieresc. În 1929, la guvernare se aflau țărăniștii. Acum, la guvernare se află aceiași țărăniști, în alianță cu liberalii - celălalt pilon politic al regimului interbelic. Și în 1929, și în 1999, minerii au declarat grevă. În ecuația politică de azi mai pot intra și maghiarii, aflați la rîndul lor în centru unui alt mit, drag istoriografiei comuniste: cel al dușmanului din interior.

La zece ani de la căderea regimului comunist, istoricii au avut posibilitatea să spună și altceva decît se putea citi în manualele de dinainte de 1989. Acum 70 de ani, pe fondul crizei economice mondiale, sindicatele miniere au negociat cu administrația din Valea Jiului, în intenția de a limita reducerile de salarii. Un singur sindicat, de la Lupeni, nu a recunoscut rezultatele negocierilor și a intrat în grevă. Greviștii au ocupat uzina electrică, amenințînd cu oprirea instalațiilor de aeraj, punînd astfel în pericol viața celorlalți ortaci, aflați la lucru. Violențele s–au produs în momentul în care unul dintre soldații batalionului de jandarmi trimis la fața locului prin ordin al prefectului, a fost lovit cu o piatră, de către un grevist. Soldatul s-a prăbușit, arma i s-a descărcat în mod accidental, s-a produs panică și soldații, slab instruiți, au ripostat cu foc, fără a fi primit vreun ordin. După acest dramatic episod, comandanții regimentului de jandarmi și prefectul județului au fost destituiți.

(Continuare în pagina 5)

Jaf de acțiuni prin calculator

SIF BANAT-CRIȘANA A FOST ȘI EA „ATACATĂ" INFORMATIC

◆ Ploieșteanul a fost prins în rapidul Muntenia, la Curtici ◆ Ioan Cuzman nu exclude posibile implicații politice

Pag. 4

PRIMARUL VALENTIN NEAMȚ A ÎNTÂMPINAT CU FLORI CROSUL PĂCII

În jurul orei 10,30, ieri a sosit în orașul nostru grupul de alergători care participă la manifestarea cultural-sportivă „MILENIUM PEACE RUN EUROPE - ALERGÂND SPRE ANUL 2000". Acțiunea a început la Lisabona, pe 1 ianuarie și se încheie la Londra, în 31 decembrie a.c. Sportivii au fost întâmpinați de primarul Aradului, dl. Valentin Neamț, care le-a înmânat câte o garoafă. Organizată în România de Asociația „Comitetul Păcii SRI Chinmony" din Timișoara, manifestarea se desfășoară sub deviza olimpismului, promovând apropierea dintre națiuni, pacea și toleranța. Următoarea etapă a crosului este Oradea.

A. HÂRȚĂU
Foto: IOAN TRUȚA

Fotbal

Aseară, în preliminariile Ligii Campionilor

SKONTO RIGA - RAPID 2-1 (0-1)

La Riga, în manșa a doua a turului II preliminar al Ligii Campionilor: Skonto - Rapid 2-1 (0-1). Cum în jocul de la București scorul a fost egal, 3-3, echipa letonă s-a calificat în turul III preliminar, urmând a întâlni formația românului Dan Petrescu, Chelsea Londra.

În clădirea gării

IERI, A FOST GĂSIT CADAVRUL FEMEII DISPĂRUTE DE LA CASA DE SCHIMB VALUTAR DIN STAȚIA CFR ARAD

Pag. 4

UȘI ȘI FERESTRE DIN ALUMINIU ȘI P.V.C. GEAM TERMOPAN
ALGLASS
MOBILIER LA COMANDĂ
FIRME ȘI RECLAME
STR ROȘIORI 26
TEL/FAX/ 057/289053

S.C. FOX S.R.L.
Mari reduceri de prețuri
15.07-15.09
Str. Andrei Șaguna nr. 133
Tel: 281.482, 280.389

Pe strada, în cartierul și în localitatea ta se întâmplă multe lucruri interesante. Vrei să le cunoști, vrei să afli tot ce se petrece în jurul tău. Vrei să știi ce fac, dar mai ales ce nu fac autoritățile locale, cum te reprezintă cei pe care i-ai ales, cum sunt cheltuiți banii tăi. Vrei să fii zilnic bine și corect informat? Ai nevoie de un ziar în care să găsești răspuns la întrebările care te frământă?

ABONEAZĂ-TE LA ADEVĂRUL

■ Pentru luna septembrie, prețul abonamentului este de numai 20.000 lei ■ Se pot face abonamente și pe următoarele trei, șase luni și un an ■ Abonații pot câștiga lunar 10 premii de fidelitate în valoare de o jumătate de milion de lei fiecare.

◆ La sfârșitul anului, abonaților le vor fi oferite premii speciale în valoare de zeci de milioane de lei.

Citește „ADEVĂRUL" – cotidianul care îți oferă, cu promptitudine, cele mai interesante și utile informații

Pag. 5

În ceea ce privește agricultura

EXISTĂ LUCRURI ASCUNSE ȘI MULTĂ FĂȚĂRNICIE

Interviu cu IOAN MUREȘAN, ministrul Agriculturii

SATLINE
● PRODUCE ȘI MONTEAZĂ UȘI ȘI FERESTRE DIN PVC ARMAT CU GEAM TERMOPAN profile TROCAL Germania
● VINDE ȘI MONTEAZĂ UȘI DE SIGURANȚĂ METALICE
SUPERLOCK
TEL-FAX 057251461
094507211
ARAD Str. FELEACULUI Nr.1

PREȚURI DECENTE la tâmplărie din ALUMINIU
SERGIU-GEANINA
Vă oferă
● Tâmplărie aluminiu din import și românești
● P.V.C. și geamuri termopan
● Rolete și jaluzele
Telefon: 279699; 092292559
Arad, Str. Voinicilor, Nr. 34.

CALENDAR

Joi, 5 august

◆ Astăzi, Soarele răsare la ora 6 și 6 minute și apune la ora 20 și 36 minute.

◆Au trecut 217 zile din acest an. Au mai rămas 148 zile până în 2000!

◆ **Praznicul zilei: Biserica ortodoxă**: Înaintepraznuirea Schimbării la Față; Cuviosul Ioan Iacob de la Neamț (Hozevitul); **Biserica romano-catolică**: Sfințirea Bazilcii „Sfânta Maria" din Roma; **Biserica greco-catolică:** Sfântul Mucenic Eusignie; Înainteserbarea Schimbării la Față.

VISUL VIEȚII PRIMARULUI ARADULUI E SĂ VIZITEZE CHINA

Ieri, primarul Aradului, Valentin Neamț, a primit o delegație a Camerei de Comerț din Fushum (China). Orașul Fushum este înfrățit cu Aradul încă din urmă cu cinci ani de zile.

Primarul Valentin Neamț și-a exprimat convingerea că înfrățirea dintre cele două orașe va conduce în final și la rezultate în plan economic, favorabile ambelor orașe. Oaspeții chinezi s-au arătat interesați de o colaborare între cele două orașe și-n domeniul schimbului de studenți.

În discuțiile pe care Valentin Neamț le-a avut cu oaspeții chinezi, acesta și-a arătat admirația față de China și a afirmat că visul vieții sale este să vadă această țară. În acest context, conducătoarea delegației i-a înmânat lui Valentin Neamț o scrisoare din partea primarului din Fushum, care cuprinde printre altele, și invitația ca primarul Aradului să se deplaseze, la mijlocul lunii septembrie, la Fushum, cu ocazia desfășurării în acest oraș a unui mare festival tradițional. Mai rămâne ca primarul să aibă liber în agendă și... consilierii să-i aprobe deplasarea!

DANA LASC

CAMERA JUDEȚEANĂ A MEDICILOR

Organizează
Vineri, 6 august 1999, ora 10
În sala mică a Casei Sindicatelor

SIMPOZIONUL MANAGEMENTUL CABINETELOR MEDICALE

Sunt invitați toți medicii interesați, cu precădere cei ce își desfășoară activitatea în ambulator

(5224168)

A venit BARZA!

La Arad: Mateș Alexandru Nicolae, Cioanea Cristian Denis, Precup Andrei Emanuela, Hartman Denis, Gal Melisa, Budae Maria Emanuela, Dumitrean Beatrice Andreea, Lingurar Cristiana Corina, Stusz Mioara, Apopei Adrian, Stana Neodora Daniela.

La Ineu: Sicoe Abel.

VREMEA

Vremea va fi frumoasă și se va încălzi. Cerul va fi variabil, mai mult senin noaptea și dimineața. Vânt în general slab.

Temperaturi maxime: 27 la 30°C.

Temperaturi minime: 14 la 17° C.

Meteorolog, Adela Roșca

CINEMATOGRAFE

Dacia: Legionarul (SUA) 11,45; 14; 16; 18; 20; 21,30

Mureșul: Tentația seducției (SUA) 10; 12; 14; 16; 18; 20

Arta: Titanic (SUA) 15; 18,30

Sala mică: Lanțul crimei (SUA) 15,30; 17,30

Grădina de vară: Omul cu masca de fier (SUA) 21,30

ÎNCĂ 1500 DE PLEDOARII PENTRU ARAD

Astăzi la Fundația „Vasile Goldiș", Bd. Revoluției 78, are loc lansarea celui de-al II-lea tiraj al **„Pledoariei pentru Arad"**, ghid despre care noi am scris la momentul apariției lui. Editat de fundația sus amintită, prin Centrul de cercetări și afaceri, într-un program finanțat din fonduri PHARE și parțial din unele locale, cu un prim tiraj de 1000 exemplare, - ghidul apare în alte 1000 exemplare în limba română și câte 250 în franceză - engleză și germană - italiană.

În comparație cu alte apartii similare, făcute la întâmplare, cu eficiență nulă, care nu reușesc decât să irosească sume de la buget, „ Pledoaria..." se recomandă prin profesionalismul abordării.

AU PLECAT DINTRE NOI

Erdeyi Ecaterina (1937); Demșorean Maria Silvia (1920); Muntean Iosif (1938); Bășcărău Gheorghe (1930); Csajka Adalbert (1931); Țiplea Viorica (1948); Colompar Bianca (1999).

PREȚUL AURULUI

BANCA NAȚIONALĂ. Pentru gramul de aur de 24K: prețul cu ridicata - 131.979 lei, iar prețul de achiziție - 118.781 lei. Prețuri valabile ieri.

PIAȚA NEAGRĂ - Aur 14 K cumpărare: 75.000 lei/g, vânzare: 95.000 lei/g

Aur 18 K cumpărare: 100.000 lei/g, vânzare: 130.000 lei/g.

CURSUL VALUTAR*

VALORI ÎNREGISTRATE IERI, 4 AUGUST 1999

Denumirea valutei	BNR	BCR		BRD		Banca Transilvania		Banca Agricolă		BIR		Bursa neagră	
		C	V	C	V	C	V	C	V	C	V	C	V
Dolar	16058	15990	16090	15930	16080	15820	16100	15900	16120	15400	16175	15800	16000
Marca germană	8851	8613	8842	8638	8808	8500	8775	8600	8780	8200	8880	8550	8650

GLUMA ZILEI

– Pot vorbi cu directorul? întreabă cineva pe portarul unei întreprinderi.

– Nu, pentru că acum se odihnește puțin.

– Bine, atunci cu secretara...

– Domnule, n-ai înțeles ce ți-am spus adineauri?

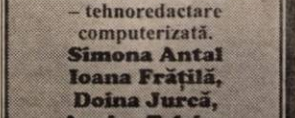

„ADEVĂRUL" VĂ ASCULTĂ

La telefonul dimineții, 280944, între orele 9,00-12,00

Focar de infecție. D-na **Rodica Crețiu**, din Aradul Nou sesizează faptul că de luni de zile, chiar în fața stației CFR din Aradul Nou s-a format o baltă imensă. **„Odată cu căldurile din această vară, balta s-a transformat într-un adevărat focar de infecție. De lângă stația de tramvai și până la rampa din gară, curge apa asta urât mirositoare. Oare ce fac autoritățile? Nu se gândesc că ne putem îmbolnăvii noi și copiii noștri?**

Până când vor mai sta în birourile lor cu aer condiționat și nu se gândesc la cei mulți care i-au ales și datorită cărora ocupă posturile care le ocupă? Asta e schimbarea? Ne lipsim...". Fără comentarii.

Adrese utile. D-na Iuliana Pleșiu, din Arad, ne-a solicitat să publicăm adresa **Ministerului Educației Naționale**. Aceasta este: **București, str. General Berthelot nr. 28-30.**

Redactor de serviciu, N.O.

La telefonul după-amiezii, 280003, între orele 15-18

● **D-ra Alice Ghenghiu** ne-a vizitat la redacție pentru a ne relata „coșmarul" prin care a trecut împreună cu prietena sa, Raluca Iancu. „Am urcat în tramvai, ieri, la ora 11.00 la Podgoria, și până am scos biletul din portofel, doi indivizi ce se pretindeau controlori, dar care nu s-au legitimat, au tăbărât pe noi, solicitându-ne legitimația de călătorie. După ce mi-au smuls biletul din mână, la „Polivalentă", ne-au invitat să coborâm, alături de doi țigani, prinși fără bilet. Dacă ceilalți doi „colorați" le-au dat liber, nouă ne-au cerut 100.000 de lei, contravaloarea amenzilor. De asemenea, ne-au cerut actele de identitate și pentru că nu le aveam asupra noastră erau ferm hotărâți să ne percheziționeze. Până la urmă le-am dat un abonament de intrare la țărm, după care ne-au lăsat în pace." Pe lângă aroganța celor doi posibili controlori, se naște o întrebare: „De ce pentru unii mumă, și pentru alții ciumă?

Redactor de serviciu, D. S.

HOROSCOP

JOI, 5 AUGUST

BERBECUL (21.03-20.04). Planurile dvs. sunt foarte îndrăznețe și v-ați propus să faceți multe, ceea ce vă obligă să lucrați într-un ritm susținut și cu un randament nou.

TAURUL (21.04-20.05). Este o perioadă favorabilă pentru activitățile lucrative, care vă pot îmbunătăți situația financiară.

GEMENII (21.05-20.06). Persoanele care se află în concediu trebuie să fie ceva mai atente, deoarece în această perioadă pericolul de accidentare este relativ ridicat.

RACUL (21.06-22.07). Este posibil să vă îndrăgostiți fulgerător, însă aveți deja o legătură, vă veți afla într-o mare dilemă. Nu riscați nimic - rămâneți cu vechiul partener!

LEUL (23.07-22.08). Azi va trebui să puneți prudența pe primul plan și să fiți foarte atent la ce se întâmplă în jur.

FECIOARA (23.08-22.09). Aveți parte de o zi extrem de liniștită și vă puteți odihni și distra în voie.

MOCHETA
Arad, Piața Gării
Telefon 235221
Vinde și montează mochetă la prețuri cu o reducere de 10-20%

BALANȚA (23.09-22.10). Vă vor aștepta treburi importante, care va trebuie rezolvate cu mare operativitate.

SCORPIONUL (23.10-21.11). La orizont se prefigurează schimbări îmbucurătoare, de pe urma cărora nu veți avea decât de câștigat, atât dvs., cât și propriul buget.

SĂGETĂTORUL (22.11-21.12). Va fi o abundență de evenimente interesante, așa că nu veți avea ocazia să vă plictisiți nici un moment.

CAPRICORNUL (22.12-19.01). Beneficiind de ajutorul Zeiței Fortuna și de influențele pozitive ale planetei Venus, aveți parte de numeroase reușite și pretutindeni apariția dvs. face o impresie deosebită celor din jur.

VĂRSĂTORUL (20.01-19.02). Se anunță o zi calmă, fără evenimente deosebite. Vă aflați într-un echilibru sufletesc desăvârșit și acționați cu mult calm și cu siguranță de sine.

PEȘTII (20.02-20.03). Încercați să vă faceți planuri realiste și nu „atacați" probleme care sunt peste puterile dvs. Fiți dispus, când e cazul, să faceți compromisuri și să dovediți o atitudine flexibilă în orice împrejurare.

ADEVĂRUL
COTIDIAN INDEPENDENT ARAD
Editor: S.c. ADEVĂRUL s.r.l. Arad
● COD FISCAL R 1681938 ● COD SICOMEX 19.604 ● CERTIFICAT J 02/1886 din 31 X 1991 ● COD SIRUES 020956601 ● ISSN 1220 - 7489

Redacția și administrația: 2900 Arad, Bd. Revoluției nr. 81. **Telefoane:** SECRETARIAT - **281802**, fax **280655, 280625;** ADMINISTRAȚIE - CONTABILITATE- **281797**; MICA PUBLICITATE - **210775.** MAREA PUBLICITATE - **280904;** CLUBUL PRESEI - **280989.**

Consiliul de administrație: DOREL ZĂVOIANU (președinte) **telefon 281802, 280625;** ȘTEFAN TABUIA (vicepreședinte) **telefon 210776**; MIRCEA CONTRAȘ (redactor-șef) **telefon 281802, 280854**; NICU COJOCARU (director comercial) **telefon 280904**; DOREL BARBU (contabil-șef) **telefon 281797.**

Colegiul de redacție: MIRCEA CONTRAȘ (redactor-șef); AUREL DARIE (secretar general de redacție) **telefon 281802, 280854**; MIRCEA DORGOȘAN (șef secție actualități); telefon **281855; 280003;** IOAN IERCAN (șef secție politică), telefon **280943;** DORU SAVA (șef secție social-economic), telefon **281738;** VASILE FILIP (șef secție cultură-învățământ), telefon **281855; 280003;** ALEXANDRU CHEBELEU (șef secție sport), telefon **281701;** SORIN GHILEA (șef secție tineret) **telefon 281855, 280003;** MARCEL CANCIU (șef secție foto), telefon **280943;** NICU COJOCARU (șef secție publicitate) telefon/fax: **280904.**

Tiparul executat la Imprimeria S.C. MEDIAGRAF S.A. ARAD, str. Feleacului F.N., telefon 250902, fax 250920.

UTILITARE

PIEȚE, TÂRGURI

Astăzi, este zi de piață agroalimentară la Curtici, Sebiș, Bata, Cermei, Zădăreni, Ghioroc, Săvârșin, Secusigiu, Sântana, Târnova, Zăbrani, Zerind. Tot astăzi au loc târguri săptămânale la Curtici, Sebiș, Cermei, Săvârșin, Secusigiu, Zerind.

Mâine, se desfășoară târguri săptămânale la Ineu, Șepreuș, Șimand.

FARMACIA DE SERVICIU

În noaptea de joi spre vineri este de serviciu, cu program non-stop, farmacia **„Galenus"**, Calea A. Vlaicu bl. 716. Telefon: **242340**.

Farmacia **„Crai Nou Alfa"**, situată la parterul blocului 68, cartierul Alfa, telefon **277644** și **„Noua Farmacie"**, strada Andrei Șaguna nr. 15, telefon **948**, sunt de serviciu cu program non-stop.

CABINET STOMATOLOGIC

Cabinet stomatologic privat, Bd. Revoluției nr. 62 (vizavi de Biserica Roșie), telefon **256665,** deschis zilnic între orele 8,00-12,00 și 14,00-20,00, iar sâmbătă și duminică între orele 9,00-21,00.

CONSULTAȚII ȘI TRATAMENTE CU PROGRAM NON-STOP

Cabinetul „Apollonia", situat la parterul blocului din spatele Casei Albe (zona Gării), str. Miron Costin nr. 13, sc. A, ap. 1, tel. 251225, efectuează tratamente injectabile (intramuscular și intravenos), aerosoli, E.K.G., ecografie și analize laborator.

ÎNTRERUPERI DE CURENT

În municipiu: Joi: Micălaca bl. 315, 316, 317, 332, 333, 335, 336, 337; Fabrica de cărămidă Tisza Mureș - Fântânele. **Vineri:** Intercoop Arad - Pui, Intercoop Arad - Taurine, Cantonul 429 SNCFR, Cartier Micălaca bl.338, 339, 340, 341, Cartier Micălaca Bl. 341, 346, 347, 348, 349, 350, pct. Termic 5 zona III.

În județ nu sunt programate întreruperi de curent.

SFINȚIRE

La data de 8 august 1999, ora 10, va avea loc sfințirea pietrei de temelie a Bisericii Greco-Catolice, pe *str. V. Babeș nr. 4.*

Procesiunea va porni - *spre V. Babeș* - la orele 9,45 din *str. L. Blaga nr. 2.*

Creștinii - de toate cultele - sunt invitați să fie părtași la acest eveniment.

Echipa de serviciu
GABRIELA GROZA
-secretar de redacție.
Bianca Felea,
Adriana Igaș,
Ioan Leac,
Ramona Vidulescu
– tehnoredactare computerizată.
Simona Antal
Ioana Frățilă,
Doina Jurcă,
Aurica Telcian
– corectură.

Pentru restanțe de miliarde, la plata impozitelor și taxelor locale

PATRU DIRECTORI AU FOST LĂSAȚI FĂRĂ MAȘINI ȘI TELEFOANE MOBILE

Nou înființata Direcție fiscală a Primăriei pare hotărâtă să nu mai ierte pe nimeni de la plata impozitelor și taxelor față de stat. Astfel, de la 1 iulie a.c. - de când această instituție a început să funcționeze - a fost stabilită în plus față de bugetul constituit la începutul anului, reprezentând debite și majorări de întârziere, suma de peste 5 miliarde 222 milioane lei.

Într-o perioadă de timp foarte scurtă au fost controlate 30 de societăți comerciale, aproape toate societăți pe acțiuni. Cele mai mari debite au fost identificate la **CARNE S.A.** (2 miliarde 887 milioane lei), **ARIS S.A.** (1 miliard 280 milioane lei) **TEBA** S.A. (192 milioane lei), **JACKSON INTERNAȚIONAL SRL** (110 milioane 151 mii lei) etc.

După cum ne-a declarat domnul **PAVEL NEAMȚIU**, director la Direcția fiscală Arad, în toate cazurile a fost începută procedura de executare pe cale silită. **Concret, prima măsură dispusă de inspectorii financiari a constat în sechestrarea autoturismelor directorilor (mașinile de serviciu) și a telefoanelor celulare!** Directorul Neamțiu a spus că nu este permis ca, în timp ce firmele lor înregistează mari pierderi contractând datorii enorme față de stat, șefii acestor întreprinderi să se plimbe în mașini luxoase, în plus cheltuind bani serioși cu telefoanele mobile.

Nu putem spune că nu suntem de acord cu aceste măsuri. În fond firmele în cauză, sau cel puțin o parte din ele reprezintă așa-numitele „găuri negre" din economia țării. Găuri care nu fac altceva decât să consume la nesfârșit din banii tuturor. Că aceste măsuri au fost luate acum, după câțiva anișori buni de la primele declarații, e deja altceva. Ne mai rămâne să sperăm că încă nu e prea târziu...

COSMIN TRIF

De Ziua mondială a inimii

S-A LUAT TENSIUNEA GRATIS

Ieri, cu începere de la ora 11,00 Direcția de Sănătate Publică a organizat în fața Palatului Administrativ o acțiune care a punctat Ziua mondială a inimii.

Aici câteva asistente au împărțit broșuri informative și au luat tensiunea trecătorilor. În mare majoritate bătrâni, aceștia au profitat de faptul că acest serviciu era gratis.

Printre beneficiari s-au aflat și reprezentanții presei care s-au înghesuit pe lângă tinerele asistente care manipulau tensiometrele.

Acțiunea s-a dorit a fi un semnal de alarmă privitor la factorii care influențează apariția și evoluția bolilor cardiace.

Ș. T.

Foto: **AL. MARIANUȚ**

POLIȚIA, PE SCURT

COMERȚ

Pentru prevenirea fraudelor economico-financiare și protejarea populației împotriva unor acte de comerț ilicit, au fost controlați 28 agenți economici.

RUTIERE

Pentru prevenirea și constatarea încălcărilor actelor normative privind circulația pe drumurile publice, s-a acționat cu aparatul Radar, fiind testate 1.771 autovehicule în trafic, aplicându-se, pentru nerespectarea limitei de viteză admise de lege, 33 amenzi contravenționale. Totodată, au fost ridicate în vederea suspendării 8 permise de conducere și 6 certificate de înmatriculare.

CONTRAVENȚII

La regimul circulației rutiere au fost aplicate în total 100 amenzi contravenționale, în valoare de 8.070.000 lei.

Pe ansamblul județului, s-au constatat 110 fapte de natură contravențională, sancționate cu amenzi în valoare de 9.530.000 lei, din care 7 pentru încălcarea prevederilor Legii 61/1991 și 3 la Legea nr. 12/1990.

INFRACȚIUNI

În perioada de referință, au fost constatate 16 infracțiuni, din care 8 de natură judiciară, 4 de natură economică și 4 de altă natură.

REȚINUȚI

Au fost introduși în arestul unității, în baza mandatelor de executare a pedepsei închisorii de 6 luni, pentru săvârșirea unor infracțiuni de furt Blăguț Daniel, de 27 ani și Blăguț Pavel, de 25 ani, ambii din Pecica; Farkoș Marton, de 29 ani, din Arad, care în noaptea de 02/03.08.1999 a sustras de la Șerban Ioan, din Arad, 6 păsări în valoare de 350.000 lei.

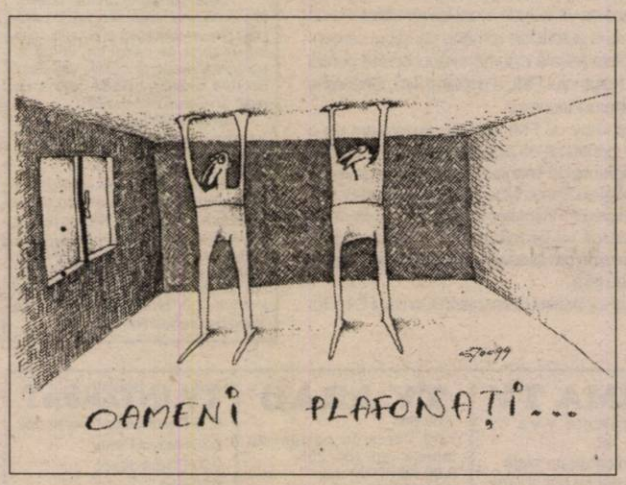

DRUMEȚIE, ÎN MUNȚII TRASCĂULUI

Asociația Turiștilor Montani Arad vă invită în excursie în Munții Trascău, la Mănăstirea și Cheile Râmețului, în zilele de 06-08 august 1999.

Plecarea din Arad, vineri 6 august, cu trenul personal, la ora 14,42, iar întoarcerea este duminică seara, 8 august, cu trenul, la 22,54. Întâlnirea cu participanții va avea loc în Gara Arad, cu o jumătate de oră înainte de plecarea trenului.

Cazare în corturi proprii sau la camping, cu hrană din rucsac. Echipament obligatoriu: bocanci sau adidași, pelerină, saltea, sac de dormit, bidon de apă, lanternă, costum de baie. Cheltuieli de transport și cazare: 100.000 lei. Conducător de grup: ing. Mera Eugen, telefon 057/252375. Vă așteptăm.

La Felnac

LICITAȚIE CU CÂNTEC!

Într-un comunicat recent , Executorul Judecătoresc anunța pentru ziua de ieri o licitație publică a bunurilor Consiliului Local Felnac. Ajunși la fața locului am fost informați că licitația s-a amânat din cauza complicațiilor apărute.

Din instanță în instanță

Luând legătura cu primarul comunei Felnac, dl. **Dimitrie Selejan,** am aflat cum stau lucrurile.

Problema a pornit de la cele opt apartamente de serviciu care ar trebui să stea la dispoziția specialiștilor, adică, învățători, medici, ingineri, cărora la venirea în comună primăria ar trebui să le ofere locuință.

Apartamentele au fost construite în 1982, dar nu s-a specificat nicăieri la ce anume urmau să folosească.

Momentan sunt ocupate doar vreo trei dintre ele, dar Primăria nu a fost de acord să le scoată la vânzare pe celelalte, pe motiv că „nu se știe nicodată când vom avea nevoie de ele. Se vor înnoi cadrele și nu vom putea să le dăm o locuință." Două familii din comună au solicitat să cumpere respectivele apartamente, în care momentan sunt chiriași. În conformitate cu Legea 61 și 85, prețul unui apartament a fost calculat la suma derizorie de 3 milioane și jumătate, sumă cu care Primăria și Consiliul Local nu au fost de acord, de aici pornind conflictele.

În urma neînțelegerilor s-a ajuns cu acest caz în instanță. **„Prima dată am câștigat noi, dar s-a ajuns până la Curtea de Apel din Timișoara, unde s-a hotărât ca într-un număr de 30 de zile să încheiem contractul de vânzare-cumpărare. În caz contrar, urmând să plătim daune cominatorii de 100.000 de lei pentru fiecare zi de întârziere."**

Datorii de aproape 40 de milioane

Întrucât nu s-a respectat hotărârea judecătorească și contractul nu a fost semnat, s-a ajuns la daune cominatorii de aproape 40 de milioane de lei, (100.000 pentru fiecare zi de întârziere), pe care Consiliul Local Felnac trebuia să le plătească celor două familii chiriașe.

Prin urmare, Executorul Judecătoresc a scos la licitație următoarele bunuri aparținând patrimoniului Primăriei, întrucât Consiliul Local nu are patrimoniu: **copiator infotes, mașină scris, bibliotecă Arad, masă birou, masă ședință, 7 scaune, cuier cu ladă, dulap, perdele, 2 covoare, ceas perete, 25 difuzoare, casetofon, amplificator, candelabru, telefon.**

„Cum să vând un apartament cu doar 3 milioane?" se întreabă dl. primar Dimitrie Selejan.

Însă, Consiliul Local Felnac a înaintat Curții de Apel din Timișoara o întâmpinare, prin care se cerea să se calculeze prețul tehnic al apartamentului, și până la rezolvarea cazului licitația a fost amânată.

Poziția Primarului față de această dispută este următoarea: **„Nu pot să fiu de acord cu vânzarea unui apartament cu 2-3 camere la prețul de doar 3 milioane și jumătate. E normal, și mie mi-ar plăcea să cumpăr un apartament cu acest preț, deci îi înțeleg pe chiriași. Dar ei trebuie să înțeleagă că așa ceva nu se poate. A fost la noi și dl. Dan Ivan, care la aflarea problemei ne-a spus: «Găsiți-mi și mie un apartament așa ieftin, că eu n-am reușit până acum și m-ar interesa și pe mine, la prețul acesta.»"**

SORINA AMBRUȘ

Foto: **O. FELEA**

AUTORII NECUNOSCUȚI „LOVESC"

În municipiul Arad s-au comis patru furturi rămase cu autori necunoscuți, din care exemplificăm: în data de 03.08.1999, autori necunoscuți, au pătruns prin efracție în ghereta S.C. „VICO" SRL Arad, de unde au sustras bunuri în valoare de 4.800.000 lei. S-au constituit echipe operative, în vederea identificării, prinderii și reținerii autorilor.

CERCETAȚI ÎN STARE DE LIBERTATE

În urma măsurilor specifice întreprinse, au fost depistați și sunt cercetați în stare de libertate, comunică Biroul de presă al IPJ Arad:

Nagy Gheorghe, de 36 ani, din Ineu, care în data de 01.08.1999 a sustras din parcela lui Nagy Constanța, din aceeași localitate, legume în valoare de 200.000 lei.

Bozdag Ioan, de 70 ani, din Mocrea, care în luna iulie a.c. a intrat cu oile pe terenul lui Movilă Mihail, distrugând culturi în valoare de 1.500.000 lei.

BUCURIA UNOR SUFLETE PĂRĂSITE - CÂTEVA ZILE LA MARE

Direcția Județeană pentru protecția drepturilor copilului (DJPDC) are în subordine centrele de plasament din Arad și din județ. În Arad, la Centrul de plasament numărul 1 sunt internați copii cu vârsta sub trei ani. La Centrul de plasament numărul 2 și centrele de plasament din Sântana și Lipova trăiesc copii preșcolari și școlari.

De la doamna **Letiția Bucur**, director economic la DJPDC Arad, am aflat că în această vacanță de vară toți copiii din centrele de plasament amintite au beneficiat de câteva zile petrecute într-o tabără. Ieri a plecat spre mare ultima serie de copii. Cei de la casele de tip familial de la Zăbrani care aparțin de Centrul de plasament Sântana.

Bucuria zilelor petrecute altundeva decât în centre a fost posibilă și prin grija sponsorilor. Direcția a plătit alocația de hrană pentru copii iar sponsorii, cheltuielile de cazare.

T. MATICA

La Nădlac

OPT FAMILII AU PRIMIT BANI DIN FONDURILE PENTRU SINISTRAȚI

În urma inundațiilor din aprilie, mai multe familii din Nădlac au fost afectate de ploile torențiale. Deși de atunci a trecut ceva timp, fondurile promise de guvern au sosit abia acum, ele putând fi distribuite în sfârșit sinistraților.

Prin grija primarului din localitate, dl. **Ștefan Suhanschi**, opt familii au primit suma de câte un milion de lei. **„Știu că banii sunt puțini, mai ales că fiecare familie are pagube de circa patru-cinci milioane de lei. Mai multe familii au depus cerere, dar au primit bani doar cei cu pagube mai mari. Repartizarea banilor s-a făcut de către Comisia pentru Protecție Civilă"** ne-a declarat dl. primar.

Din partea Primăriei, pe lângă ajutorul venit din de la stat, sinistrații au mai primit câte 100 de kilograme de ciment, nisip și alte materiale folositoare reparării caselor.

Cu puținul primit oamenii pot începe încet-încet reconstrucția caselor afectate de ploi. Este totuși un pas înainte.

SORINA AMBRUȘ

SOC. COM. AGROINDUSTRIALĂ

„Scânteia" S.A.

Comuna Șimand, jud. Arad

CONVOCATOR

CONSILIUL DE ADMINISTRAȚIE al S.C.A. SCÂNTEIA S.A., convoacă ADUNAREA GENERALĂ EXTRAORDINARĂ A ACȚIONARILOR în data de 24 august 1999, orele 10,00 la sediul societății, cu următoarea ORDINE DE ZI:

1. Aprobarea cererii de ofertă definitivată cu F.P.S., a criteriilor de selecție a administratorilor și ponderea acestora, precum și a grilei de evaluare a ofertelor.

2. Stabilirea datei și locului desfășurării concursului de selecție.

3. Desemnarea reprezentanților ce vor negocia și semna contractul de administrare.

4. Diverse.

Dacă la prima adunare nu se întrunește cvorumul necesar pentru validarea deliberărilor, a doua adunare generală se convoacă pentru data de 25 august 1999, ora 10,00 în același loc.

DIRECTOR,
Ing. KISS LADISLAU

(5224170)

Jaf de acțiuni prin calculator

SIF BANAT-CRIȘANA A FOST ȘI EA „ATACATĂ" INFORMATIC

● Ploieșteanul a fost prins în rapidul Muntenia, la Curtici

Doi tineri, inaugurând cu această ocazie și la noi furtul electronic, au reușit să-și transfere ilegal în proprietatea lor aproximativ 900 de mii de acțiuni deținute de SIF Banat-Crișana, SIF Oltenia și SIF Muntenia și alți proprietari încă neidentificați, la diferite societăți comerciale, folosind sistemul electronic al tranzacțiilor bursiere de valori mobiliare (acțiuni). Prejudiciul, estimează Poliția București, ar fi de peste 10 miliarde de lei. Dan Octavian Goga, 24 ani, din Ploiești și Miron Panaitescu, 25 ani, din București, sunt acuzați de înșelăciune în convenție.

Dan Octavian Goga a vândut parte din acțiunile sustrase prin trei societăți de valori mobiliare din București, încasând 1,5 miliarde de lei și a cumpărat acțiuni în valoare de 1,6 miliarde, de la alte societăți. După ce a dat tunurile, Goga a încercat să fugă din țară. El a fost prins în 31.07.1999, în jurul orei 10,00, în rapidul Muntenia. Avea pașaport turistic, dar era dat deja în urmărire generală. Asupra lui au fost găsiți 11.000 $.

Maior Gheorghe Bozga, purtător de cuvânt al Poliției de frontieră, sector de pază Arad, spune că polițiștii de la Curtici și-au făcut datoria, Goga fiind preluat de escortă trimisă de IGP după el.

Ioan Cuzman nu exclude posibile implicații politice

La SIF Banat-Crișana, una dintre societățile de valori jecmănite informatic, dispariția unor acțiuni căutate pe piață s-a constatat cu ocazia confruntării inventarului cifric. Ca urmare, a fost sesizat Parchetul și IGP. „Mă bucur că n-au reușit să fugă din țară. După părerea mea, au fost proști. Dacă-mi furau mie, de exemplu, mașina și fugeau cu ea peste graniță, poate nu-i mai prindea nimeni și rămâneam eu cu paguba. Dar ceea ce au furat ei e un bun care nu putea fi transportat peste granită. Au furat acțiuni care aveau căutare pe piață", a declarat Ioan Cuzman, președintele Consiliului de administrație al SIF Banat-Crișana. El nu exclude posibilitatea unor implicații politice. „Nu pot face speculații, dar ar putea fi și implicații politice. S-au vehiculat sume mari de bani, iar acestea nu sunt la îndemâna oricui."

Studentul Panaitescu a fost dat în urmărire generală.

DORU SAVA

În clădirea gării

IERI A FOST GĂSIT CADAVRUL FEMEII DISPĂRUTE DE LA CASA DE SCHIMB VALUTAR DIN STAȚIA CFR ARAD

Sâmbătă seara, o angajată a casei de schimb valutar din stația CFR Arad a dispărut de la serviciu. Dispariția Vioricăi Rășinar, 45 de ani, a fost constatată de colega care trebuia să preia schimbul la ora 20,00. Punctul de lucru era închis, iar din casa de bani lipseau 4000 $, 12.000 D. M., alte valute și 47.000.000 de lei. Ultima oară ea a fost văzută în jurul orei 16,00, când pleca de la casa de schimb. Familia femeii opina că aceasta ar fi fost răpită, ipoteză susținută de faptul că în punctul de lucru au rămas bunurile ei personale, inclusiv un pachet de țigări început. Directorul general al firmei a sesizat poliția, care a început cercetările pentru a stabili circumstanțele dispariției Vioricăi Rășinar.

Ieri, însă, cazul a căpătat o turnură tragică. În jurul orei 10,00, la etajul doi al clădirii gării, lângă sediul Sindicatului L-8, într-o zonă necirculată a coridorului, a fost găsit, într-o baltă de sânge, cadavrul unei femeii. Trupul a fost identificat ca fiind al dispărutei. La fața locului s-a deplasat echipa operativă a Poliției Judiciare. În urma autopsiei medico-legale s-a stabilit că decesul Vioricăi Rășinar a fost violent, și s-a datorat sfărâmării capului cu un obiect dur (traumatism cranio-cerebral cu fractură de boltă și bază de craniu). Dr. Zilahi Csaba apreciază că decesul a survenit în urmă cu 4-5 zile. Așadar, sâmbătă sau duminică. Femeia era în rochia pe care o purta în ziua dispariției. La gât avea lănțișorul de aur.

DORU SAVA

NATO va fi pe „mâinile bune" ale lui ROBERTSON

Britanicul George Robertson a afirmat, ieri, că principalele priorități ale mandatului său de secretar general al NATO sunt consolidarea capacității europene de apărare în cadrul NATO, continuarea extinderii Alianței și îmbunătățirea relațiilor cu Rusia, relatează AFP.

Ministrul britanic al Apărării, numit, ieri, în funcția de secretar general al Alianței Nord-Atlantice, a confirmat faptul că data preluării atribuțiilor nu a fost încă stabilită, aceasta depinzînd de plecarea lui Javier Solana, numit, la începutul lunii iunie, reprezentant al Uniunii Europene pentru politica externă și de securitate comună (PESC).

Premierul britanic Tony Blair a afirmat că Alianța Nord-Atlantică "nu ar fi putut fi pe mîini mai bune" decît sub conducerea lui Robertson. "Are toate calitățile cerute de acest post", a adăugat Blair. Deși data preluării atribuțiilor la NATO nu a fost încă stabilită, presa britanică afirmă că acest lucru se va petrece în perioada septembrie - octombrie și îl consideră pe secretarul de stat în Ministerul Apărării John Reid drept succesor al lui Robertson.

La rîndul său, purtătorul de cuvînt al Departamentului american de Stat a afirmat că Robertson este "un ministru extrem de capabil, care și-a servit guvernul nu numai în timpul conflictului din Kosovo, ci și în cursul dezbaterilor decisive privind viitorul NATO", a spus James Rubin. "Robertson și-a impresionat colegii din cadrul Alianței prin cunoștințe, capacități de conducător și calitățile sale diplomatice" a adăugat el.

ACORDUL CU FMI POATE INCLUDE O CLAUZĂ CARE CONDIȚIONEAZĂ ELIBERAREA PRIMEI TRANȘE DE CREDIT DE CONTRACTAREA ÎMPRUMUTULUI EXTERN

Semnarea acordului de împrumut stand-by cu FMI va fi benefică pentru România, chiar dacă acesta va include o clauză referitoare la un termen de 30 de zile pînă la care autoritățile române vor trebui să contracteze un împrumut de pe piața privată externă, drept condiție pentru eliberarea primei tranșe din împrumutul FMI, a declarat, ieri, Gheorghe Banu, secretar de stat în Ministerul Finanțelor.

"Semnarea acordului stand-by cu FMI este un eveniment de o importanță deosebit de mare, pentru că de acesta depinde punerea în aplicare a mai multor alte programe de finanțare semnate de guvernul român cu Uniunea Europeană și cu Banca Mondială", a precizat Banu.

Secretarul de stat în Ministerul Finanțelor a apreciat că, în urma acordului, economia românească va beneficia de un flux de capital străin, de accelerarea procesului de privatizare, a procesului de reformă și de îmbunătățirea ratingului de țară.

Discutarea acordului stand-by pentru România în Consiliul Director al FMI va avea loc astăzi.

UN ELICOPTER AL POLIȚIEI CEHE S-A PRĂBUȘIT ÎNTR-O ZONĂ DE CAMPING

Două persoane au fost ucise și alte două grav rănite miercuri, în urma prăbușirii unui elicopter al armatei cehe într-o zonă de camping, aflată în apropiere de barajul Orlik, din sudul Boemiei, a anunțat postul național de radio din Cehia, citat de AFP.

Aparatul care s-a prăbușit efectua "un exercițiu de parașutare a membrilor unei unități speciale de intervenție rapidă".

Victimele sunt doi polițiști, un parașutist și un instructor, cu vîrste cuprinse între 26 și 49 de ani, a declarat un purtător de cuvînt al poliției. El nu a precizat care era numărul persoanelor aflate la bordul elicopterului, nici numărul total al persoanelor rănite. Potrivit unor prime informații, este vorba despre opt răniți.

JOI, 5 AUGUST 1999

TVR 1

7,00 Matinal național
9,30 Matineu de vacanță
11,00 TVR Cluj-Naoca
12,00 TVR Info
12,05 TVR Iași
13,00 TVR Timișoara
14,00 TVR Info
14,10 Santa Barbara - rel.
15,00 În lumea bărbaților - rel.
15,30 Tribuna partidelor parlamentare
16,00 Conviețuiri - magazin
17,00 Muzică populară
17,30 O familie ciudată - s.
18,10 Voie bună la TVR
18,55 Rezultatele tragerilor Loto
19,00 TVR Info
19,05 Corect!
19,10 Sunset Beach - ep. 503
20,00 Jurnal * Meteo * Sport
20,45 Casa misterelor
21,00 Miracole - ep. 13
22,00 Reflecții rutiere
22,15 Cu ochii'n patru
23,00 Jurnalul de noapte * Sport
23,15 Pariul trio
23,20 Deșertul albastru - thriller SUA, 1990
0,55 Bijuterii muzicale

TVR 2

7,00 Ping-pong în familie
8,00 Desene animate
8,50 Tip-top, mini-top - rel.
10,15 Limbi străine - rel.
10,40 O familie ciudată - rel.
11,10 Star Trek Generația următoare - s.
12,10 Ecranizări Mircea Eliade: **Nu sunt nebun!**
13,10 Căsuța din prerie - s.
14,00 Emisiune în limba germană
15,00 Rebelul - s.
16,00 Grecia - s.
16,45 Santa Barbara - s.
17,30 Impact - Drumul petrolului
18,00 Primul val - s.
19,00 Pentru dvs., doamnă!
20,00 Demonii - dramă Franța, 1988
21,45 Față în față cu autorul: Invitat Nicolae Manolescu - rel.
22,30 Time Out
23,15 Cultura în lume
23,45 În compania vedetelor Clive James
0,30 TV Mesager

PRO TV

7,00 Bună dimineața, Pro TV e al tău!
10,00 Tânăr și neliniștit - rel.
10,45 Bull Durham - rel.
12,30 News Radio - ep. 14
13,00 Știrile Pro TV * O propoziție pe zi
13,10 Operațiunea Porcul - f., rel.
14,40 Monștrii - ep. 30
15,00 Familia Bundy - 145
15,30 Strengărița - ep. 74
16,15 Tânăr și neliniștit - ep. 804
17,00 Știrile Pro TV * O propoziție pe zi
17,40 Aripile pasiunii - ep. 55
18,30 Inimă de țigancă - ep. 66
• Extragerea cărții poștale „Te uiți și câștigi"
19,30 Știrile Pro TV
20,30 Melrose Place - ep. 137
21,30 Mercenarii - ep. 27
22,25 Știrile Pro TV
22,30 Prietenii tăi - ep. 71
23,00 Millenium - ep. 25
0,00 Știrile Pro TV * Profit * O propoziție pe zi
0,30 Flash Gordon - av./parodie/Sci-FI, SUA/Marea Britanie, 1980
2,20 Profit
2,30 Știrile ProTV
3,15 Profesiunea mea, cultura -rel.
4,40 Cine-i șeful? - ep. 69
5,30 Nano - ep. 127

TV ACASĂ

7,00 Lanțurile iubirii - rel.
7,45 Preciosa - rel.
8,30 Căsuța poveștilor - rel.
9,15 Înger sălbatic - s.
10,00 Celeste se întoarce - rel.
11,00 Viața noastră - s., rel.
11,45 Dragoste și putere - rel.
12,30 Milady - rel.
13,15 Maria - s.
14,00 Patru prieteni - f., rel.
16,00 Preciosa - s.
17,00 Celeste se întoarce - s.
18,00 Dragoste și putere - s.
18,45 Superboy - d.a.
19,30 Viața noastră - s.
20,15 Înger sălbatic - s.
21,05 Concursul „Stai Acasă!"
21,15 Lanțurile iubirii - s.
22,10 Milady - s.
23,00 Perry Mason se întoarce - acț./pol SUA, 1984

ANTENA 1

7,00 Știri
7,10 Cafea cu parfum de femeie - s.
8,00 Cutia cu jucării
10,50 Știri
11,00 Kelly - s.
11,30 The Mighty Jungle - s.
12,00 Tropical Heat - s.
13,00 Știrile amiezii
13,15 Viitorul începe azi - s.
14,00 Esmeralda - s.
15,00 Ape liniștite - s.
16,00 Zodiac
16,10 Luz Maria - ep. 64
17,00 Știri
17,25 Salutări... Vouă!
17,28 Leonela - ep. 1113, 114
19,00 Observator
20,00 Salutări ... Vouă!
20,03 Rechinii de oțel - acț. SUA, 1996
21,45 Brigada mobilă
22,15 Observator
22,45 Minutul Zero
23,15 Salutări... Vouă!
23,18 Masca morții - acț. SUA, 1995
1,00 Pe râul sălbatic - dramă SUA, 1983
2,30 Observator - rel.

PRIMA TV

7,00 Trăiește vara cu Nadine - rel.
8,00 Dimineața pe plajă
12,00 Karaoke show - rel.
13,00 Pretutindeni cu tine - rel.
14,00 Nimeni nu perfect - s.
15,00 Jerry Springer talk-show
16,00 Pretutindeni cu tine - s., rel.
17,00 Trăiește vara cu Nadine
18,00 Focus
19,00 Octogonul - acț. SUA, 1980
20,30 Apel de urgență
20,50 Real TV
21,00 Karaoke Show
22,00 Show-ul de noapte
0,00 Focus
0,30 Circul terorii - suspans SUA

TELE 7 ABC

7,10 Bună dimineața, România
9,00 Dinastia - rel.
10,00 Știri
10,30 Dintre sute de ziare - rel.
11,10 Lou Grant - rel.
12,00 Reporter Tele 7 - rel.
12,30 24 din 24 - rel.
13,00 Drumuri printre amintiri - rel.
13,30 Documentar
14,00 Medici la datorie - s.
15,00 Știri
15,15 Post Meridian
16,30 O singură viață - ep. 176
17,30 Film documentar
18,00 Știri
18,10 Dinastia - ep. 209
18,55 Pariul Trio
19,00 Celebritate - ep. 106
19,55 Loto
20,00 Actualitatea Tele 7
20,30 Documentar
21,00 Dintre sute de ziare
21,55 Pariul Trio
22,00 Linia întâi
23,00 Derrick - ep. 60
0,00 Știri
0,15 Ora H

TV ARAD

7,00 Știri
7,10 Cafea cu parfum de femeie - ep. 254, 255
8,00 Știri TVA - rel.
8,30 Divertisment - rel.
10,00 Emisiune în limba germană - rel.
10,15 Anunțuri - rel.
10,25 Divertisment
10,50 Știri
11,00 Kelly - ep. 14
11,30 Aventuri în junglă - ep. 7
12,00 Tropical Heat - ep. 24
13,00 Știrile amiezii
13,15 Early Edition - s.
14,00 Esmeralda - ep. 85
15,00 Ape liniștite - ep. 94
16,00 Zodiac - Gabi Mihailovici
16,10 Luz Maria - ep. 64
17,00 Știri
17,23 Salutări... Vouă!
17,25 Divertisment
18,20 Anunțuri
18,30 Știri TVA
19,00 Observator
20,00 Fiți cu ochii pe noi
21,30 Anunțuri - rel.
21,45 Știri TVA
22,15 Observator

TV INTERSAT

8,25 Deschiderea programului
8,30 Radical Power
9,00 Echipa de șoc
9,30 Film
11,00 Știrile Intersat
11,30 Provocarea naturii
12,00 Film
13,30 Intersat Music
14,00 Deșertul vorbește
14,30 Odiseea
15,00 La nord de paralelea 60
15,45 Joia populară
17,45 Emisiune în lb. maghiară
18,45 Știrile Inrtersat
19,15 Intersat Music
19,30 Radical Power
20,00 Cu o clipire de ochi - film
21,30 Microb - emisiune în direct
23,00 Echipa de șoc
23,30 Știrile Intersat
0,00 Intersat Music
0,05 Erotica
0,40 Închiderea programului

HBO

10,00 Comoara lui Curly - comed. SUA, 1994
12,00 Zâna Măseluța - comed. SUA, 1997
13,30 Întruparea diavolului - horror, SUA, 1998
16,45 Aventuri pe mare - acț. SUA, 1994
18,15 Un tată în plus - comed. SUA, 1997
20,00 Foamea - s.
20,30 Comedia războinării - comed. SUA, 1998
22,00 Sânge fierbinte - dramă coprod., 1997
23,45 Un alt Katare Kid - acț. SUA, 1994
1,30 Jurnalul Pantofului Roșu - s.

ATOMIC TV

7,00 Selector
10,25 Reactor - știri
10,30 Atomic Café - rel.
11,00 Atomix la soare cu Andreea și Dinu - rel.
14,00 Interactiv
15,55 Reactor - știri
16,00 Metropolis - rel.
17,00 Selector
19,00 Atomix la soare cu Andreea și Dinu
21,55 Reactor - știri
22,00 Hai Hui - rel.
22,30 South Park - d. a.
23,00 Klub Bizzar - rel.
0,00 Insomnia

RADIO ARAD & RADIO CONTACT (65,95 MHz)

5,00 - 8,00 **BUNĂ DIMINEAȚA!** - program Radio Contact
8,00 - 11,00 **BUNĂ DIMINEAȚA, ARAD!** - cu Gabriela Gavrilescu și Radu Mustafa - Știri (8,30; 9,30; 10,30). Informații locale: Dedicații muzicale (9,30 - 10,30); În poiana dorului, muzică populară (10,30 - 11,00)
11,00 - 19,00 **CONTACT FM** - program Radio Contact
19,00 - 22,00 **BUNĂ SEARA ARAD!** - Univers ambiental, cu Sergiu Rusu și Darius Dârlea (19,00 - 19,30); Mini chestionarul de joi, cu Codruța Beleaua și Darius Dârlea (19,30 - 21,00); Viața spirituală (21,00 - 22,00)
23,00 - 1,00 **RADIO CONTACT** - În arșița nopții, Contact jazz

RADIO PRO FM (92,1 MHz)

0,00 - 5,00 **PRO FM BY NIGHT**
5,00 - 6,00 **BULETIN DE ȘTIRI** la fiecare sfert de oră
6,00 - 7,00 **RONDUL DE DIMINEAȚĂ** - INFO PRO cu Dan Apostol și Laura Călăceanu
7,00 - 10,00 **PRO FM PÂNĂ LA 10** - cu Flavius Eșnican
10,00 - 13,00 **MIHAI CU NOI** - cu Mihai Dobrovolschi
13,00 - 14,00 **13-14 CU ANDREI** - cu Andrei Gheorghe
14,00 - 17,00 **ORAȘUL SUB LUPĂ** - cu Cătălin Lăpușcă
17,00 - 19,00 **STAR STATION MIX** - cu Mihai Gurei
19,00 - 21,00 **ASCULTĂ-ȚI MUZICA!** - cu Călin Gheorghe
21,00 - 22,00 **PRO FM GREATEST HITS** - cu Marius Vintilă
22,00 - 24,00 **RONDUL DE NOAPTE** - cu Răzvan Exarhu

RADIO TIMIȘOARA

6,00 Ceasurile dimineții
8,00 Muzică populară cu dedicații
9,00 Matinal turistic
10,00 Radio circuit
11,00 Radio cocktail
13,00 Emisiune în lb. germană
14,00 Emisiune în lb. maghiară
15,00 Emisiune în lb. sârbă
16,00 Actualitatea, în 60 de minute
17,00 Gramofon
18,00 Un răspuns pentru fiecare
19,00 Radiojurnal
19,15 Vă place opera?
20,05 Școala pământului
20,50 Călătorie în lumea poveștilor
21,00 Curierul de seară
Știri: 6,00; 7,55; 9,00; 11,00; 12,55; 17,00; 18,00; 20,00; 21,00; 21,55. **Radio Jurnal**: 7,00; 16,00; 19,00.

RADIO SEBIȘ

6,00 Detașamentul de trezire
8,00 Cântă-mi lăutare - muzică populară
9,00 Alo, tu alegi!
11,00 Cafeaua de zece
12,00 La porțile dorului - muzică populară
13,00 FM-ul de prânz
14,00 Om bun - muzică folk
15,00 Astăzi sărbătorim - muzică populară și dedicații muzicale
16,00 După patru
18,00 Telefonul cu butoane
19,00 La Mulți Ani! - dedicații muzicale
20,00 Casa noastră
21,00 Șueta cu Magi - talk show
23,00 Ascultă și tu!
0,00 92,1 insomnii!
2,00 Nocturna muzicală

În ceea ce privește agricultura

EXISTĂ LUCRURI ASCUNSE ȘI MULTĂ FĂȚĂRNICIE

● Interviu cu IOAN MUREȘAN, ministrul Agriculturii

– Domnule ministru, în sfârșit ați venit și la Arad...

– Întotdeauna, prietenii și lucrurile bune rămân la urmă. Vizita la Arad a fost amânată de mai multe ori, dar am preferat să vizitez județele care au mult mai multe probleme decât județul dumneavoastră. Aici, spre surprinderea mea, oamenii nu mi-au cerut bani, ci doar măsuri coerente pentru relansarea agriculturii...

– Și care ar fi măsurile pe care preconizați să le luați?

– Trebuie să pornim de la ideea că agricultura poate relansa economia românească. Așa stând lucrurile, în acest sector tebuie să intervenim cu un set de măsuri care să ofere cadrul unei dezvoltări moderne, prin care să răspundem concurenței din spațiul nostru de influență. Nu ne putem plânge mereu că nu facem față avalanșei de produse alimentare occidentale. Ca să revin la întrebarea d-voastră, aș puncta câteva măsuri concrete, aflate în stadiu de finalizare: reglementarea proprietății asupra pământului și intrarea în normalitate, lucru pe care țările din imediata noastră vecinătate l-au făcut încă din 1990...

– Legat de această inițiativă, se pare că Parlamentul nu vă prea ajută. Și ieri, și astăzi, în comisia de specialitate a Senatului s-au strâns doar patru oameni...

– Am fost și eu informat despre această prezență curioasă...

– Care sunt motivele?

– Cred că sunt multe lucruri ascunse și multă fățărnicie... Mai mult, se pare că s-au inversat și prioritățile în Comisia Senatului, astfel că Legea restituirilor intră înaintea Legii privatizării societăților comerciale din agricultură. Personal, nu sunt de acord cu acest lucru și n-aș lăsa Comisiile locale să intre în pământul IAS-urilor.

– Totuși, sunteți la guvernare și beneficiați de o majoritate parlamentară...

– Tocmai din acest considerent credem că singurul model pe care-l vom urma este capitalismul de tip occidental. Efectiv, omenirea nu cunoaște un alt tip de societate, în sensul performanței. Așa stând lucrurile, chiar dacă vom întâmpina dificultăți în comisiile parlamentare, vom încerca să restructurăm IAS-urile având ca reper legislația existentă.

– Referitor la ieftinirea motorinei pentru agricultură?

– Consider că măsura pe care o promovăm va ajuta foarte mult acest sector. Preconizăm o reducere a accizelor cu 50% și o scutire integrală de TVA. Mai mult, plata combustibilului alocat pentru agricultură se va putea face la valorificarea recoltei. În urma acestor măsuri, motorina se va putea cumpăra între 2500 și 3000 de lei/litru. Personal, cred că doar astfel vom putea ajuta eficient agricultura românească...

– Se vorbește și despre o criză a grâului...

– Am aflat! Și despre una a floriisoarelui, sau una a zahărului... Sunt doar vorbe aruncate în vânt, deoarece potențialul nostru depășește nivelul de criză și trebuie să se îndrepte înspre export.

– Domnule ministru, în final vă rugăm să comentați declarația premierului Radu Vasile privind dorința domniei-sale de a deveni președintele PNȚCD și privind apropierea acestui partid de formațiunile politice de stânga.

– Nu comentez aceste declarații, deoarece domnia-sa le-a făcut cu titlu personal. Cu alte cuvinte, declarațiile îi aparțin...

DORU SINACI

SECRETARUL GENERAL AL PNL, OVIDIU DRĂGĂNESCU, A MONITORIZAT ORGANIZAȚIA ARĂDEANĂ

Ieri a fost prezent la Arad Ovidiu Drăgănescu, secretar general al PNL. Domnia-sa este într-un turneu prin mai multe județe, pentru a monitoriza situația organizatorică a filialelor partidului. În privința organizației arădene secretarul general a verificat numărul filialelor și membrilor din județ, considerând că PNL Arad se plasează în prima treime. În perspectiva alegerilor locale - a spus Ovidiu Drăgănescu - este necesară existența unor filiale în toate localitățile. Împreună cu deputatul Titus Gheorghiof, secretarul general a vizitat câteva „repere" arădene de interes turistic și economic.

S. TODOCA
Foto: ONORIU FELEA

SENATUL A FOST CONVOCAT ÎN SESIUNE EXTRAORDINARĂ

Președintele Senatului, Petre Roman, a anunțat, ieri, că Biroul Permanent a decis convocarea sesiunii extraordinare a Senatului în perioada 23-27 august.

Pe ordinea de zi a acestei sesiuni se află proiectele de lege privind retrocedarea terenurilor agricole și pădurilor, privatizarea fostelor IAS, organizarea Guvernului și modificarea legii cetățeniei române.

Potrivit lui Roman, Senatul se va reuni în plen luni, 23 august, la ora 15.00, pentru a aproba ordinea de zi, urmînd ca imediat după aceasta să se reunească toate comisiile permanente ale Senatului.

MITURILE ISTORICE - FOLOSITE ÎN SCOPURI ELECTORALE

(Urmare din pag.1)

De fapt, mitul represiunii brutale de la Lupeni, împotriva minerilor care cereau pîine, are tot atîta bază reală ca și biografiile de ilegaliști ce împodobeau "colțurile roșii" din școli și întreprinderi, în vremea comunismului.

Cu toate că, în ultimii ani, istorici dintre cei mai reputați au pus lucrurile și în altă lumină, liderii politici încă mai scot profituri electorale frumușele de pe urma miturilor istorice comuniste, încă adînc înrădăcinate în conștiințele multor români.

În ianuarie 1999, pe cînd minerii lui Cozma se pregăteau să o ia spre București, prim-vicepreședintele PDSR, Adrian Năstase, comenta astfel un presupus ordin al ministrului de Interne de atunci, Gavril Dejeu, de a se trage în demonstranți: "pentru ministrul Dejeu, restituțio in întegrum înseamnă a reda țării și Lupeni 1929". Liderul PDSR folosea astfel mitul comunist într-o chestiune ce ținea, exclusiv, de politica momentului și anume, de problema proprietății.

Același mit despre Lupeni 1929 este folosit și de liderul PRM Corneliu Vadim Tudor. " Să ne amintim de anul de foc 1929, cînd țărăniștii au însîngerat din nou apele Jiului", spunea liderul PRM, imediat după ce Miron Cozma fusese arestat, exprimîndu–și apoi încrederea că ideile de forță ale minerilor din Vale și ale naționaliștilor din PRM vor trăi împreună, multă vreme de aici încolo.

Dar momentul Lupeni 1929 nu este singurul folosit de politicienii români de azi, în scopuri propagandistice și electorale. Imaginea lui Vlad Țepeș este și ea intens exploatată. Domnitorul muntean – un om al vremurilor sale, care își elimina adversarii reali sau imaginari prin metodele sîngeroase ale evului mediu – este privit astăzi drept un "justițiar" de către mulți politicieni, adepți ai statului autoritar. Faptul că aceiași politicieni își amenință adversarii cu procese sumare, eventual desfășurate pe stadioane și cu ani grei de ocnă face parte din logica lucrurilor.

Mitul dușmanului din interior – ungurii, evreii, securiștii omniprezenți, masonii – este de asemenea des folosit în discursul politic. După cum nu lipsesc referirile la dușmanul extern și la conspirația mondială: CIA, KGB, Ialta, Malta și mai nou Saraievo. Cauzele răului României se află mai întotdeuna, în altă parte decît la românii înșiși. Liderii politici români sunt mai tentați să vorbească despre o nouă "abandonare" a țării de către Occident, decît despre efortul pe care, în primul rînd, ei înșiși ar trebui să-l facă, pentru a pune la punct programe viabile, prin care România să beneficieze de finanțări cît mai substanțiale, în baza Planului de Stabilitate. Pur și simplu, discursul despre conspirația mondială și abandonarea țării este mai profitabil, în plan electoral. Ca și discursul despre represiunea din 1929, în locul celui despre eficiența economică de azi a minelor din Valea Jiului.

De zece ani, România caută să iasă din regimul totalitar și nimeni nu poate spune că ieșirea se produce rapid. Una dintre cauze poate fi și aceea că lideri politici continuă să aplice una dintre regulile de bază ale regimului totalitar, așa cum este ea expusă în celebrul roman "1984" al lui Orwell: "Cine controlează trecutul, controlează și prezentul". În baza acestei reguli, personajul principal al romanului rescria zilnic ziarele din trecut, pentru a se potrivi cu politica la zi a partidului. Politica partidului suferea însă numeroase schimbări, astfel că munca de rescriere a trecutului nu se sfîrșea niciodată.

MEDIAFAX

În privința poziției față de proprietate UFD îi consideră neserioși pe liderii partidelor

La conferința de presă de ieri a UFD-ului arădean, discuțiile s-au axat pe problema legilor referitoare la restituirea proprietăților imobiliare. Gelu Roman, președintele organizației, a prezentat Declarația UFD, conform căreia partidul se exprimă pentru retrocedarea tuturor imobilelor confiscate de către regimul comunist. În acest sens, UFD-ul are depuse 17 amendamente, unele dintre ele curpinzând și măsuri de protecție a chiriașilor. UFD-ul consideră că lidierii partidelor dau dovadă de neseriozitate încercând să promoveze legile legate de restituirea proprietăților în regim de urgență. Este imperios necesar ca acestea să treacă prin parlament, pentru că altfel nu s-ar face altceva decât să se continue abuzurile făcute de către foștii comuniști.

Mai exact, ar fi o victorie a „comuniștilor din 1995", asigurată de către CDR „în complicitate cu PDSR".

● Ca de obicei, Ioan Boticiu, consilier județean, ne-a delectat cu un eseu despre „crezul unui om de dreapta"

● Dorin Dudaș, președintele organizației din comuna Hășmaș, s-a plâns de starea proastă a drumurilor care leagă Hășmașul de celelalte cinci sate aparținătoare și de suspendarea iluminatului public din cauza lipsei de bani.

● În ceea ce privește dezvoltarea teritorială a UFD-ului, Gelu Roman a „raportat" înființarea a încă două filiale, una la Vladimirescu (președinte Dan Șerban) și una la Șimand (președintele Claudiu Pop).

SIMION TODOCA

TINERII ȚĂRĂNIȘTI SE SIMT EXCLUȘI DIN VIAȚA SOCIALĂ ȘI POLITICĂ

În perioada 28.07-1.08.a.c., s-a desfășurat la stațiunea „Jupiter" Școala de vară a organizației de tineret a Partidului Popular European. Au participat tinerii din partidele conservatoare și creștin-democrate, PNȚCD Arad fiind reprezentat de Galu Cosmin.

Seminarul a avut ca temă *„Excluderea socială a tineretului"*.

În final, tinerii din PNȚCD i-au făcut o vizită - surpriză președintelui PNȚCD Ioan Diaconescu, aflat în concediu de odihnă la stațiunea „Neptun".

D. S.

Un truism contemporan:

NICU IERAN PROTESTEAZĂ!

Vizitându-ne la redacție, originalul revoluționar arădean Nicolae Ieran ne-a declarat, ferm, că protestează vehement împotriva:

1. Amplasării monumentului celor 13 generali în Arad.

2. Împotriva ridicării monumentului Eroilor din Revoluția arădeană, înaintea clarificării a ceea ce s-a întâmplat de fapt în decembrie 1999.

D. S.
Foto: ȘT. MATYAȘ

La „faza" propulsării lui Duckadam

REVOLUȚIONARII NU ACUZĂ „OFSAID"

Lansarea lui Helmuth Duckadam în postura de candidat al României Mari pentru Senat a surprins pe mulți. Având în vedere faptul că Duckadam este un membru marcant al Fundației Județene pentru Revoluție, mai toată lumea se aștepta ca acesta să candideze pe listele Partidului Forțelor Democratice (PFD '89), partid recent înființat, cuprinzând deocamdată 15000 de membri ai UNORD-ului. Aproape sigur, toți membrii UNORD-ului vor fi și membri ai partidului, înscrierea sau neînscrierea în partid depinzând de răspunsul la obsedanta dilemă a revoluționarilor: „politic sau apolitic?"

Gheorghe Curta, președintele Fundației și Atilla Duka, secretarul PFD '89, consideră că Helmuth Duckadam are tot dreptul să candideze pe listele oricărui partid. Când l-am întrebat pe Duckadam dacă PFD '89 i-a oferit un loc eligibil pe liste, răspunsul a fost sec: „Nu!". Curta și Duka mi-au oferit cea mai simplă explicație: „Nu este vorba de un refuz. Pur și simplu nu s-a pus problema până acum. Partidul este recent înființat. Nu avem pretenția să rupem gura târgului, ci dorim să devenim un arbitru cinstit în disputa politică de pe eșichierul românesc. Că vom crește și vom fi o forță importantă este absolut sigur. Indiferent pe listele cărui partid candidează, Helmuth Duckadam tot revoluționar rămâne!"

SIMION TODOCA

APA TRECE, PROBLEMELE RĂMÂN

● Pe „București" apar consecințele inundațiilor

Apa adunată pe străzile din Bujac, în urma ploilor abundente din luna iulie, a trecut. În cartier au rămas oamenii care se confruntă cu consecințele inundațiilor. Pe strada București, la numărul 15 locuiește familia Mercea. Doina Mercea ne-a relatat că în noaptea de vineri spre sâmbătă, în jurul orei trei s-a dărâmat o parte dintr-o magazie și din cocină. Ieri noapte s-a surpat și cealaltă parte a anexei. Familia Mercea a reușit să recupereze doar țigla care acoperea anexele. **„Restul așa rămâne până va veni cineva de la Primărie să evalueze pagubele."**

Săptămâna trecută, când a plouat, în curtea de la numărul 15 de pe strada București era apă. În magazie apa ajungea până la genunchi.

Sâmbătă dimineață, familia Mercea a sunat la Comisia de protecție civilă din cadrul Primăriei. La telefon li s-a spus că, luni, cineva va veni la fața locului. Până ieri, când noi am fost în zonă, nici urmă de vreo persoană care să constate sau să evalueze pagubele. Cum la noi nu rămâne așa cum am vorbit, nu ne mirăm că încă pe „București" n-a ajuns cine trebuia să ajungă acolo de ceva vreme.

● NOUĂ, ÎNTR-O ÎNCĂPERE

Pe strada Macedoniei, la numărul 5, locul e mai jos. Tocmai prielnic ca, atunci când plouă, apa să bălțească. Aici locuiește familia Gabor și cei șapte copii ai lor. Apa s-a retras de pe străzi și din casele vecinilor. În schimb, la numărul 5, familia Gabor are și acum apă în două din cele trei încăperi ale casei. Cei nouă stau într-o bucătărie **„unul peste altul"**. De la inundații, capul familiei s-a îmbolnăvit. **„Tot îi umflat și are infecție."** Luiza ne arată că pe picioare și ea e plină **„de bube. Ieri am luat 50.000 de lei împrumut pentru medicamente. Bărbatul e tinichigiu, are autorizație, dar n-are de lucru."**

Apa încă inundă locuința familiei Gabor

„Ce să mai facem? Se surpă sub ochii noștri."

Luiza crede că n-au nici o șansă să mai stea mult timp într-o singură încăpere. **„Eu dorm tot pe jos, pe pământ. Dacă mă îmbolnăvesc și eu, ce fac? Am atâția copii care au nevoie de mine."** Familia Gabor așteaptă să primească autorizația de construcție și apoi să-și repare casa. Dorința lor, ca și a celorlalți locuitori afectați de ape, este ca angajații Primăriei **„să vină să facă dreptate. Să primim și noi măcar o mână de ajutor"**.

● „NU PUTEM ZBURA"

Ca să aflăm de ce angajații Primăriei n-au ajuns la locuințele Mercea și Gabor, am luat legătura cu primarul Valentin Neamț. Dumnealui explică: **„Comisia are 300 de adrese de evaluat. Așa că oamenii noștri nu au ajuns încă pe străzile amintite. Mâine, probabil că vor fi acoperite și străzile București și Macedoniei. De fapt, de pe Macedoniei nr. 5 nu am primit nici o sesizare cum că ar fi probleme. Adevărul e că nici noi nu putem fi în toate locurile deodată. Nu putem zbura."**

● „ACCESUL LA PRIMAR ESTE IMEDIAT"

În data de 22 iulie a.c., primarul Aradului a dispus desfundarea canalizării pluviale de pe strada București. Lucrarea va fi executată de Regia de Apă Canal. Valentin Neamț a ținut să mai precizeze că pentru orice persoană afectată de inundații **„accesul la primar este imediat!"**.

Ca idee, domnule primar, să știți că și reciproca este valabilă. Fiindcă, dacă ne aducem bine aminte, la inundațiile din urmă cu trei săptămâni, cu toate că aveau acces, autoritățile numai imediat nu putem spune că au intervenit...

TEODORA MATICA
Foto: AL. MARIANUȚ

În „cazul" Liceului cu program sportiv

INSPECTORATUL ȘCOLAR JUDEȚEAN ÎI MINTE PE CEI DE LA MINISTERUL EDUCAȚIEI NAȚIONALE

Incredibil, dar adevărat! Și așa România este cum este, însă bunul simț le lipsește și celor de la Inspectoratul Școlar Județean. Lăfăiți în scaunele de conducere al învățământului preuniversitar din Arad, inspectorii din B-dul Decebal stau strâmb și judecă la fel. Este, deja, binecunoscut scandalul iscat din cauza Liceului cu program sportiv. S-a luat, inițial, o decizie rușinoasă care îi face de cacao pe cei din fruntea Inspectoratului: mutarea Liceului cu program sportiv în comuna Vladimirescu.

De mai multe săptămâni s-a așternut tăcerea asupra acestui subiect. Părinții copiilor de la L.P.S. au făcut un memoriu la Ministerul Educației Naționale, prin care contestă decizia I.Ș.J., luată în bătaie de joc, și au așteptat un răspuns, care, în final, a venit...

Dar, culmea nerușinării, între timp, prof. Maria Pașcalău - inspector general la I.Ș.J. și-a pregătit „terenul", informând Ministerul Educației Naționale, că Liceul cu program sportiv se va muta pe strada Gării nr. 59 din... municipiul Arad. O minciună sfruntată, transmisă tocmai superiorilor de la București. Oare ce părere are dl. ministru Marga despre tirul de minciuni care se îndreaptă spre el, dinspre I.Ș.J. Arad?

Așa stând lucrurile, deci dezinformați fiind, pe data de 07.06.1999, cei de la Cabinetul Secretarului de Stat al M.E.N. au trimis o adresă Comitetului de părinți din cadrul Liceului cu program sportiv, prin care se spun următoarele: **„Vă comunicăm că, în urma analizei efectuate, conducerea Ministerului este de acord cu decizia Inspectoratului Școlar al Județului Arad, de a stabili sediul Liceului cu program sportiv în str. Gării nr. 59, municipiul Arad."**

Uluitor! Voci din cadrul Comitetului de părinți ne-au informat că, pe 1 septembrie, împreună cu elevii, se vor prezenta chiar în fața Gării CFR Arad și vor căuta nr. 59. De fapt, adresa este exactă, dar se situează în... comuna Vladimirescu!

Iată, deci, cum prof. Maria Pașcalău face glume proaste și se pretează la lucruri mărunte. De pe urma acestora au de suferit copiii, care sunt sportivi de performanță. Oare, chiar asta e adevărata față a d-nei prof. Maria Pașcalău, sau interesele de tot felul o împing pe aceasta să se facă, efectiv, de râs, prin deciziile prostești pe care le ia?

LEO SFÂRA

Răspuns la o reclamație

CHELTUIELILE BLOCULUI A 12 - PRICINĂ DE SCANDAL ÎNTRE LOCATARI

Domnul **Oros Viorel Florian**, domiciliat în Arad, Aleea Saturn nr. 5, bloc A12, sc. G, ap. 19, et. IV, s-a adresat redacției noastre cu o plângere legată de anumite nereguli în ceea ce privește administrarea imobilului amintit. Printre altele, dl. Oros ne spune: „Până în prezent au avut loc numeroase ședințe de constituire, în care locatarilor li s-au explicat, printre altele, avantajele defalcării și transformării în Asociații de proprietari. Însă, mai ales în ultimii patru ani, în blocul A12 atmosfera, (relațiile între locatari) a fost tensionată, explozivă chiar, din pricina mafiei din bloc, mafie fondată și condusă de către fosta administratoare, Anton Elena, care a avut peste trei dosare penale privind gestiune frauduloasă, delapidare etc, care a distrus prestigiul blocului A12, transformându-l într-un veritabil penitenciar Pitești II.

Când locatarii de la scara G, scară la care domiciliez, s-au transformat în Asociație de proprietari, cum era și normal trebuia ca fosta administratoare Anton Elena să restituie fiecărei scări în parte fondul de rulment și fondul de cheltuieli gospodărești, inclusiv evidențe, procese verbale, planul blocului și gestiunea la zi a banilor Asociației de locatari. Din acest moment lucrurile se complică și în blocul A12 au reînceput certurile, dezbinarea, necazurile, ura și suspiciunea, cultivate cu tact și perseverență de către fosta administratoare Anton Elena, care de peste o lună de zile nu vrea să restituie fiecărei scări în parte fondul de rulment și fondul de cheltuieli gospodărești și, mai ales, numărul de cont al Asociației locatarilor blocului A12, prin care putem afla dacă la Sucursala CEC, blocul A12 mai are sau nu fondurile bănești mai sus invocate."

Stând de vorbă cu d-na Elena Anton, fosta administratoare a blocului A12 am constatat că dânsa susține cu probe tocmai contrariul celor afirmate de dl. Oros. Astfel, cu privire la divizarea Asociației „mari" de locatari a blocului A12 în Asociații de locatari - separat - pe scări, există procesul-verbal din 01.06.1999, prin care se stipulează că scara G preia toată gestiunea care are toate datoriile achitate la zi. Actul cu pricina, care a fost întocmit de revizorul contabil Lucia Niculescu, are ștampilă și, până la proba contrară, trebuie considerat a fi în regulă.

Cât privește numărul de cont, d-na Anton ne-a declarat că Asociația de la scara G și-a deschis un alt cont. Legea nr. 114 din 1996, Legea locuințelor, precizează faptul că la divizarea unei Asociații de locatari nu se împart decât două tipuri de fonduri: fondul de rulment și cel de reparații. În cazul nostru, cum ultimul nu există, n-a mai rămas de împărțit decât fondul de rulment. Aceeași lege mai spune că fondul de cheltuieli gospodărești sunt cheltuieli ocazionale la care nu se apelează (nu se colectează bani) decât la nevoie.

Problema acuzelor reciproce pe care și le aduc cei doi preferăm să nu o comentăm, pentru aceasta existând organe abilitate. În materialul de față ne-am mărginit la a prezenta punctele de vedere ale celor două părți, cu precizările legale ce se cuvin.

În final, mai spunem doar că actualmente d-na Anton nu mai este administrator.

C. TRIF

De la „Acapulco", la Covaci

ARĂDENII ȘI TIMIȘORENII ȘI-AR PUTEA REZOLVA ÎN COMUN PROBLEMA GUNOAIELOR

● *Din Italia, Sorin Bondoc, directorul Direcției tehnice a Primăriei, s-a întors cu proiectul unei instalații de tratat gunoaie în trei module* ● *Torinezii vor face rost și de 75% din bani, de la Comunitatea europeană* ● *„Orice fac se interpretează pe criterii politice."*

Aradul produce între altele și circa 250 metri cubi de gunoaie pe zi. Deșeurile ajung, de regulă, la „Acapulco" cum exotic se numește groapa de gunoi a orașului. Spre deosebire de mexicani care se simt bine în stațiunea lor, nefericiții arădeni care trăiesc în zonă au ieșit chiar în stradă în semn de protest. **„Nu mai vrem gunoaie", avem dreptul la aer curat"**, strigau ei. Administrațiile locale care s-au perindat prin '90 încoace au încercat, care cum au putut, să rezolve problema mizeriilor. Chestiunea s-a blocat însă într-un punct esențial - banii. Comunitatea nu-i are iar băncile nu vor să-i dea fără garanții.

Cea mai ieftină soluție ar fi construirea unei gropi ecologice de gunoi. Dar și aceasta ar costa între 3 și 5 milioane dolari, funcție de dotări. Occidentalii, care și-au făcut deja curățenie în case, spun acum că e păcat să îngropi chiar ceea ce poate fi folosit ecologic.

Timișorenii au aceeași problemă. Numai că Timișoara produce 600 mc deșeuri/zi.

O soluție pentru rezolvarea problemelor celor două municipii ar fi construirea unei „instalații de tratat gunoaie cu tehnologie mixtă în trei module" spune directorul Direcției tehnice a Primăriei, ing. Sorin Bondoc.

Realizarea proiectului propus de o firmă din Torino ar costa circa 50 milioane $. Torinezii s-au oferit să oțină de la instituții europene cu titlul de credit nerambursabil, 75 la sută din valoarea investiției și să găsească un aranjament financiar pentru restul de 25 la sută cu o sursă bancară, fără garanții.

Realizarea proiectului ar presupune asocierea Aradului cu o cotă de 20%, a Timișoarei cu 40%, de restul de 40% fiind interesată o firmă bucureșteană.

Practic, gunoiul colectat în Arad ar fi transportat la Covaci o localitate situată la circa 12 km de Timișoara (spre Arad) pentru procesare. Cele 8-9 transporturi, realizate cu vehicule de mare capacitate ar scăpa Aradul de tot gunoiul strâns într-o zi. Costul suplimentar ar fi de circa 0,6 DM pe persoană, iar comunitatea ar trebui să contribuie cu circa 2,5 milioane $ plus dobânzile eșalonate pe ani (încă circa 1 milion) bani care vor fi obținuți prin mijlocirea italienilor, fără garanții suplimentare. Referitor la comentariile iscate pe seama deplasării directorului Direcției tehnice în Italia, comentarii apărute pe fondul unor tensiuni iscate între primarul Valentin Neamț și prefectul Gheorghe Neamțiu, Sorin Bondoc ne-a declarat: **„Orice fac se intrepretează pe criterii politice. Eu încerc doar să rezolv problemele orașului. Sunt director tehnic, am niște sarcini. Nu doresc decât să lucrez profesional, să prezint consilierilor o documentație bine întocmită, pe baza căreia să decidă. Nu sunt mandatat să reprezint primăria, nu semnez acte, nu fac angajamente, eu discut probleme."** Referitor la deplasarea în Italia, efectuată în perioada concediului de odihnă, ing. Bondoc a mai precizat: **„Am fost cu delegație semnată de primar. M-am descurcat cu banii. Profesional înseamnă să caut variante și să o aleg pe cea mai bună."**

„Deocamdată la Primărie nu e înregistrată nici o ofertă de la firma italiană pentru procesarea gunoiului. De asemenea, nu au avut loc negocieri între Timișoara și Arad. A existat însă ideea unei instalații realizate în comun" ne-a declarat primarul Valentin Neamț. „Ideea aparține italienilor care l-au contactat pe dl. Bondoc și pentru că timișorenii s-au deplasat acolo i-a însoțit și dânsul" a mai precizat el.

Primarul apreciază că oferta va fi făcută primăriilor posibil interesate (Arad și Timișoara) pe la sfârșitul lui august, după ce în Italia se încheie luna concediilor estivale. Primăria ar fi interesată de proiect mai ales pentru că 75% din cost, conform promisiunilor italienilor, ar urma să fie finanțat de Comunitatea Europeană. Valentin Neamț spune că primăria a mai încercat să rezolve problema dar proiecte similiare au căzut din lipsa finanțării. În concluzie a menționat el: „E binevenită ideea. S-ar putea ca proiectul să fie realizabil".

Iată că, după ce ne-au luat atâtea de care am fi avut nevoie, timișorenii s-ar putea să ne scape și de ... gunoi.

DORU SAVA

RADIOURILE LOCALE - PUNTEA DE DIALOG ÎNTRE CETĂȚENI ȘI AUTORITĂȚI

Așa cum am mai scris, în aceste zile se desfășoară la Sebiș Școala de Vară pentru Jurnalism Regional și Euroregional. La acest eveniment participă câțiva jurnaliști de renume care pregătesc 28 de tineri cursanți în domeniul radio-ului.

Jeana Gheorghiu, cunoscut om de radio și televiziune, în prezent director al Direcției de Promovare a Imaginii și Comunicare a Societății Române de Radiodifuziune, este prezentă la Sebiș ca director onorific al Școlii de Vară. Despre evenimentul jurnalistic de la Sebiș am discutat cu doamna Gheorghiu, care a declarat pentru „Adevărul":

– Ce noutăți aduce în domeniul jurnalisticii radio Proiectul inițiat de Fundația Vest?

– Aș remarca în primul rând elementul de concret pe care-l conține, nu doar cel de noutate. Și anume perspectiva de pregătire a unor oameni care doresc să se inițieze într-o profesie, măcar pentru că ea este neacoperită în zona cu pricina și pentru că ea deschide o perspectivă foarte specială.

– La ce vă referiți?

– Vorbesc de regiuni, de euroregiuni, zone în care acești tineri au șansa să crească profesional odată cu colectivitatea pentru care ei se pregătesc, pentru care ei își fac meseria. Unde se mai întâmplă lucrul ăsta? În general, școlile de jurnalism - care au cam același număr de ani de pregătire - pregătesc la modul general gazetarul, care va opta ulterior pentru presa scrisă sau audio-video. Legat de Proiectul de față, tinerii instruiți aici, la Sebiș, își vor desfășura misia în euroregiunea în care ei sunt legați de comunitate și unde există rețeaua de radiouri pentru care ei se pregătesc. Tocmai asta și propune Proiectul: implicarea radiourilor locale în medierea dialogului dintre cetățeni și autoritățile publice.

– S-au mai organizat astfel de școli în România?

– Este, fără doar și poate, pentru prima dată când se întâmplă lucrul acesta. Dacă ne gândim la aspectul comercial, este mai simplu să iei un om gata pregătit, în care altul a investit, decât să investești în pregătirea lui. Dar asta nu înseamnă că orice radio nou înființat, căutându-și oamenii și luându-i fără să cheltuiască în pregătirea lor, nu are niște oameni pregătiți. E cu atât mai lăudabil efortul pe care-l face Radio Vest, cu cât el se gândește la această perspectivă: să-și formeze oamenii, să le dea un minim de cunoștințe, formându-le o bază solidă, peste care ulterior să se poată construi.

– Cum vedeți colaborarea cu autoritățile locale în derularea Proiectului?

– Nu pot da pronosticuri pentru asta. Pot doar să nădăjduiesc că există o deschidere clară din partea autorităților. Primarul din Sebiș e foarte dornic să facă lucrul acesta, pune la dispoziție tot ce ține de puterea sa administrativă și la rândul lui pune speranță în dezvoltarea acestui proiect.

– Ce credeți că se va întâmpla după terminarea acestor două săptămâni? Mă refer la tinerii cursanți...

– Eu sper ca ei să conștientizeze nevoia de a reveni la toate formele de pregătire ale acestei școli. Nimeni nu-și poate imagina că în două săptămâni cineva - din nici o profesie, sau o altă profesie pe care o părăsește pentru această pregătire - devine jurnalist, și încă unul specializat în radio. Asta înseamnă exercițiu, înseamnă tenacitate, dezvoltarea propriilor capacități de învățare.

– Sunt pregătiți cursanții pentru asta?

– Am remarcat între oamenii veniți aici, oameni realmente cu calități, oameni care nu anunță numai un interes teoretic abstract pentru această pregătire, ci chiar au calitățile necesare.

A consemnat
GERLINDE KNAP
Foto: **AL. MARIANUȚ**

DISPARIȚIE

În data de 22 iulie 1999, a dispărut de la domiciliu NEDEA EVELIN - 17 ani, domiciliat în Șofronea nr. 392.

***Semnalmente:** înălțimea 1,72, păr șaten, ochi căprui, constituție atletică.*

Din datele deținute de Poliție rezultă că acesta se află pe raza municipiului Arad, frecventând locurile aglomerate și mediile boschetarilor.

Cine poate da relații privind persoana dispărută este rugat să sune la Serviciul Poliției Criminale din cadrul I.P.J. Arad. Telefon: 223992 int. 304; 355.

M.E.N. A LĂMURIT PROBLEMA MANUALELOR ALTERNATIVE „PIRAT"

În zilele de 29-30.07.1999, a avut loc la Tismana, jud. Gorj, întâlnirea inspectorilor școlari generali cu reprezentanți din Ministerul Educației Naționale. Cu acest prilej a fost discutată printre altele și problema manualelor alternative.

Întrucât în anul școlar 1999/2000 și elevii din clasa IX-a vor utiliza astfel de manuale, domnul ministru Andrei Marga a precizat că aceste manuale vor apărea pe piață doar după data de 05.09.1999. Cei interesați să cumpere manualele pentru clasa a IX-a sunt rugați să o facă după această dată și după consultarea prealabilă a profesorului de la clasă, evitându-se în acest fel achiziționarea unor manuale „pirat". Manualele valabile sunt cele care poartă inscripția **„aprobat cu Ordinul Ministrului nr. ....."** și nu cele care sunt inscripționate **„Avizat M.E.N."**.

Pentru elevii din clasele I-VIII comanda pentru manuale a fost făcută de către Inspectoratul Școlar al Județului Arad și ele vor fi distribuite elevilor gratuit.

Elevii din clasele X-XII (XII) vor studia anul școlar 1999/2000 după manualele Editurii Didactice.

CENTRE JUDEȚENE DE ÎNGRIJIRE LA DOMICILIU

Înființarea Centrelor Județene de Îngrijire la domiciliu a reprezentat tema unei recente întâlniri organizate de Ministerul Sănătății în colaborare cu Ministerul Educației Naționale, Ministerul Muncii și Protecției Sociale și Secretariatul de Stat pentru persoane cu handicap.

Obiectivul de bază al îngrijirilor la domiciliu îl constituie acordarea ajutorului unei persoane bolnave sau sănătoase pentru a-și asigura nevoile fundamentale specifice ființei umane (de alimentație, mișcare, igienă, comunicare etc.).

În acest sens a fost aprobat Programul de Pregătire pentru ocupația de îngrijitor la domiciliu, program elaborat printr-un ordin interministerial între ministerele participante la lucrări. Principalele activități prestate de îngrijitorii la domiciliu se adresează persoanelor cu hanicap precum și persoanelor care și-au pierdut autonomia în îngrijiri din cauza unor boli, accidente, vârstă sau a unor probleme socio-economice.

La nivelul județului Arad există un număr de peste 3000 de persoane care au nevoie de ajutor în acordarea îngrijirilor atât din partea familiei și a îngrijitorilor la domiciliu cât și din partea unui personal specializat în acordarea îngrijirilor de sănătate.

În etapa actuală, furnizarea acestor îngrijiri se realizează la nivelul unităților medicale, prin instituții sociale, organizații nonguvernamentale care au ca obiectiv îngrijirea persoanelor cu handicap, bolnavi cronici, copii și vârstnici, dar în cea mai mare parte aceste îngrijiri sunt acordate familiilor care nu beneficiază în suficientă măsură nici de ajutor material și nici de ajutor calificat în îngrijirile de sănătate.

Prin înființarea Centrelor Județene de Îngrijiri la domiciliu se urmărește identificarea tuturor nevoilor de îngrijire existente și uniformizarea standardelor de îngrijire la nivelul cerințelor actuale.

Modul de funcționare și atribuțiile Centrelor Județene de Îngrijire la domiciliu vor fi stipulate în Regulamentul de Organizare și Funcționare și vor exista în cadrul Direcțiilor Județene de Sănătate Publică având autonomia în activitate și colaborare cu organizațiile nonguvernamentale sau alte organizații care dezvoltă programe de îngrijiri de sănătate.

Compartimentul de Management al Îngrijirilor de Sănătate, în schema căruia va funcționa Centrul de Îngrijiri la domiciliu, reprezintă de fapt forța de muncă flexibilă a asistenților medicali care pot furniza servicii de îngrijire în asistența medicală primară chiar și la domiciliul pacientului.

Pentru o funcționare eficientă a acestor centre care să asigure o protecție reală pacienților cât și o recunoaștere obiectivă a activității asistenților medicali, este necesar să fie soluționate de urgență solicitările asistenților medicali privind elaborarea cadrului legislativ de practică a profesiei de asistent medical în vederea încheierii contractului cu Casa de Asigurări de Sănătate pentru pachetul de servicii de îngrijiri de sănătate.

Asistent medical OLIMPIA NICOLA
Compartimentul Managementul Îngrijirilor de Sănătate
Direcția de Sănătate Publică a Județului Arad

CĂLĂTORIE ÎN LUMEA MUZELOR

De când a început vacanța am tot auzit jelanii de genul „mă plictisesc", „n-am unde merge", „ai mei nu-mi dau bani" (să și-i câștige singuri nu se prea dau în vânt). Câți dintre micii revoltați știu că distracție nu înseamnă numai urechi bombardate de ritmuri tamtamice, zbânțuială până la epuizare și conversații onomatopeice. Poți călători cu folos, într-un muzeu, contra unei bancnote de 1.000 de lei, adică mai puțin decât un corn sau o treime dintr-un bilet de tramvai. Asta înseamnă că, în elanul mondial de deculturalizare, încă, la noi, cultura e gratis.

Invenție străveche, muzeul (din grecescul museion) este templu al muzelor - cele nouă fiice ale lui Zeus și ale Memoriei (Mnemosinei, după alții ale Geei) - protectoare ale artelor și științelor.

Muzeul județean Arad colecționează, păstrează și prezintă în secțiile de istorie, artă, științe naturale, în județ la Șiria și Lipova (inclusiv colecția de la Zăbrani) **111.501 obiecte** de artă, relicve, documente istorice, științifice. 10-20 la sută sunt expuse, restul obiectelor, păstrate în condiții bune, se rulează în expoziții.

Muzeul a fost înființat în 1893 și a funcționat în spatele actualului Teatru de Stat; în 1913 s-a mutat în Palatul Cultural, odată cu Filarmonica, și dispunea de o colecție de relicve din revoluția de la 1848. În urma modernizării din 1976-1979 a primit o altă față. Ni se spune că „sistemul de iluminat este bun, dar n-avem becuri", iar o renovare ar costa până la 50 de miliarde de lei. În 1984 s-a reorganizat secția de artă, apoi, în 1993, s-a înființat aceea de istorie naturală.

În ultimii trei ani **afluența de vizitatori** a fost 58.000, 50.200, 47.000 de persoane (și mai sunt cinci luni din anul acesta). Asta înseamnă un sfert din populația orașului și 10 la sută din aceea a județului. Dacă un bilet pentru adulți costă 2.000 de lei, 1.000 pentru elevi și mai gata jumătate gratuități, de sărbători naționale, de ziua internațională a muzeelor, la expoziții, e destul de ușor de calculat ce venituri „grozave" decurg din încasări. Săptămâna trecută am văzut, la un cămin cultural pricăjit, taxă de intrare la un bal de 20.000 de lei (sic!).

Domnul **Pascu Hurezan**, directorul Complexului muzeal Arad, ne-a spus că, bugetul pe anul acesta întrece cu ceva un miliard și jumătate, în condițiile în care au cerut dublu. Acești bani merg pe întreținere și salarii. Pentru **achiziții, cercetare, săpături, șantiere și reparații nu-s fonduri**. Astfel nu-i de mirare că la Lipova, Casa Bocu este în reparații încă din 1994, s-au finalizat temeinic lucrările la acoperiș, de-abia acum urmând interioarele. Când se solicită fonduri pentru simpozioane și expoziții se primește maximum 60 la sută din suma prevăzută în deviz; mai pică ceva de la Ministerul Culturii, infim din sponsorizări. **„Dar tare-i umilitor, că ne tot poartă pe drumuri** din jena de a ne refuza. Situația n-a fost, totuși, așa tragică precum la Timișoara sau Alba Iulia, unde au întârziat salariile. **Cel mai prost o duc însă muzeele naționale**." Directorul speră să mai primească ceva la rectificarea de buget din care să publice volumele și revistele **Ziridava XXII, Minoritățile naționale, Artă și arhitectură,** numerele 4-5, **Armonii naturale, Intermedia, Țara Zarandului**, pe baza taberelor din ultimii doi ani, **Arheologia medievală** (rezultatele celui de-al III-lea simpozion național).

Pe parcursul anului școlar, în muzeu se țin **ore de istorie**, se fac **recapitulări**. Când vine o clasă de 30 de copii, dintre care jumătate n-au bani de bilet, sunt lăsați să intre gratuit. Mai vin grupuri de studenți de la facultățile cu profil umanistic din Timișoara, Oradea. Grupurilor li se asigură ghid. Mai vin grupuri de străini - nemți, unguri, italieni, englezi. **Italienii sunt interesați de antichități**, pe care le compară cu cele din consignații, orientându-se și asupra prețurilor.

În secția de științele naturii, când vine câte un grup de școlari mai mici nu-i mai vezi scoși din peșteră. (Nostalgii?) Tot școlarii mici sunt atrași, la secția de arheologie, de machete de cetăți și arme, la ev mediu - de armele albe și de foc, iar la secția de istorie contemporană - macheta de tren, primul telefon, prima mașină de scris, macheta avionului Vlaicu II. Cele văzute devin **subiecte de conversație, îndemnuri la lectură, stârnesc curiozitatea și formează deprinderi utile**.

„Client" permanent al muzeului este un **puști de vreo cinci ani**, pe care, săptămânal, tatăl îl duce în parc la leagăne și mașinuțe. În compensație, **el își duce tatăl la muzeu**.

DANA TODOR

În curând

CEA DE-A DOUA SESIUNE DE BACALAUREAT

Deși este vacanță, unii elevi mai sârguiesc prin preajma cărților. Printre aceștia sunt cei care au „căzut" la bacalaureat.

Conform prevederilor Ministerului Educației Naționale, a doua sesiune de bacalaureat, se va desfășura în perioada 18-30 august 1999, după următorul grafic:

1. Înscrierea candidaților: 14-17.08.1999
2. Desfășurarea probelor: 18-27.08.1999
   - 18.08.1999 - Limba și literatura română - oral
   - 19.08.1999 - Limba și literatura maternă - oral
   - 20.08.1999 - Limba modernă - oral
   - 23.08.1999 - Limba și literatura română - scris
   - 24.08.1999 - Limba și literatura maternă - scris
   - 25.08.1999 - Matematică sau una din disciplinele de profil - scris
   - 26.08.1999 - Istoria românilor - scris
   - 27.08.1999 - Disciplina la alegere - scris
3. Afișarea rezultatelor și depunerea contestațiilor: 28.08.1999
4. Rezolvarea contestațiilor: 29.08.1999
5. Afișarea rezultatelor în urma contestațiilor: 30.08.1999.

OLIMPIU BULZAN

Cronica plastică

PICTURA DUPĂ IOAN*

Acest Ioan cu pictura nu este Ioan la care vă gândiți dvs., cititorii, ci... artistul plastic arădean **Ioan Galea**. Expoziția sa personală de la „Delta" nu este însă fără legătură cu marile texte de referință, iar viziunea expoziției sale de acum se revendică de la universal și se vrea un comentariu al acestuia. Ea mărturisește despre o dinamică secretă a formei („Triptic"), despre esența fragmentară a lumii ca transparență pură („Dale") și cultivă migrația perspectivei („Fântâna I", „Fântâna II").

În genere, culorile sunt închise, culori funebre, care exprimă orice doriți, doar veselie nu. Luxos cu meticulozitate și rafinat, artistul ostenește întru satinarea și metalizarea suprafețelor.

Expresia este laconică, pictorul este ascet, un ascet care preferă să se rezume la exprimarea unor sugestii abstracte, fidele unor laitmotive particulare sau generale. Titlurile accentuează indeterminarea („Parc", „Pod", „Nori", „Formă I", „Formă II").

Foto: **ONORIU FELEA**

Pentru că s-a evidențiat aspectul de „fragmentarium" al expoziției, se cuvine a consemna tendința de asamblare a acesteia într-o lucrare de mari dimensiuni, tendință indusă privitorului sau cititorului expoziției. Doar „Atlas" pare să se desprindă de ideea fragmentarului.

Galea pare a-și pune acut problema: ce a fost mai întâi, mărul sau viermele? Sau aparițiile acestea au fost simultane? Este un fel de a medita asupra răului universal.

Abordarea picturii figurative, o viziune diferită de aceea cu care ne-a obișnuit până acum pictorul în discuție, ar fi o teribilă surpriză pentru cei care-i frecventează expozițiile.

PETRU M. HAȘ

* Pictorul Galea are obiceiul să-și semneze lucrările: **Ioan**.

MIRACOLUL TRACIC

Civilizația fierului

Perioada de sfârșit a istoriei societății primitive, cunoscută sub denumirea de epoca fierului, caracterizată prin progresele realizate de comunitățile omenești în urma generalizării treptate a metalurgiei fierului și a legăturii cu centrele de cultură din Mediterana și Orientul Apropiat, reprezintă momentul de afirmare a civilizației tracice și apoi, spre final, a celei dacice.

Epoca fierului se divide în două mari subperioade. Prima, numită Hallstatt, după o localitate din Austria Superioară și La Tène, după o localitate din Elveția.

Prima epocă a fierului cunoaște dezvoltarea, la început, a metalurgiei bronzului, alături de care se introduc, treptat, obiectele din fier, numărul acestora din urmă sporind în fazele următoare, în funcție de condițiile economice și istorice.

Cercetările din zona arădeană permit constatarea că formațiunile tracice din perimetrul Mureș-Crișuri, favorizate de multiple condiții vor cunoaște o evoluție rapidă, marcată prin unelte, arme și podoabe de bronz, de ceramică canelată și, mai ales, de așezările deschise ori fortificate descoperite la Sântana, Socodor, Șanțul Mare - Pecica, Vânători, Sâmpetru German, Zimandu Nou, Frumușeni. Prelucrarea noului metal a fost ușurată de mișcările de populație iar intensificarea s-a făcut prin filiera anatolo-greco-balcano-nord-dunăreană, ori prin cea cimeriană, peste Caucaz și stepele nord-pontice, fără a mai vorbi de cea italică.

Dintre cele 70 de depozite de bronzuri din perioada timpurie a primei vârste a fierului, aparținând perioadei tracice, a căror importanță în stabilirea cronologiei și tipologiei este unanim recunoscută, în județul Arad, s-au descoperit patru: la Sâmpetru German, Zimandu Nou, Pecica și Arad.

Caracteristicile perioadei timpurii a primei vârste a fierului sunt așezările fortificate, ca cele descoperite la Sântana și Frumușeni. În arealul acesteia la circa 1,5 km nord-est de biserica satului, pe vechiul mal al Mureșului, se află o movilă elipsoidală de 30-40 m. Cercetările din 1948, efectuate de arheologul Dorin Popescu, au identificat, prin sondaje, o așezare fortificată din prima epocă a fierului. Cercetările de la Frumușeni, împreună cu amplele săpături de la Sântana, confirmă din plin faciesul arheologic al epocii respective.

Formarea culturii hallstattiene, după aprecierea cercetătorilor români și străini, s-a realizat în zona de vest a țării, în Crișana și Banat, ca urmare a transformării culturilor anterioare ale epocii bronzului, într-o cultură unitară, reprezentată, printre altele, prin ceramica neagră canelată.

Pe teritoriul propriu-zis al municipiului Arad există numeroase descoperiri din prima epocă a fierului, care indică o locuire deosebită în această perioadă. Cea mai spectaculoasă descoperire, în zona actuală a orașului, a fost realizată în anul 1967. Cu ocazia efectuării lucrărilor de realizare a fundațiilor hotelului „Astoria", la o adâncime de peste 2,5 m, s-a descoperit un important depozit de bronzuri. Existența unor unelte, a unor bucăți de lingouri, pe lângă vârfurile de lance, securi și topoare, brățări, indică faptul că în apropiere a existat un atelier pentru prelucrarea metalului. Fenomenul depozitelor de bronzuri din Hallstatt-ul timpuriu, documentat și pe teritoriul orașului Arad exprimă aspectul războinic al vieții sociale, tensiunea în raporturile intercomunitare. În condițiile unor mișcări de populație, relațiile sociale sunt dominate de violență, ciocniri și de recrudescență a activității militare.

În general, depozitele de bronzuri au fost îngropate de proprietari, la un moment dat, în dorința de a fi conservate și recuperate ulterior, după ce primejdia a trecut. Depozitul de la „Astoria", împreună cu depozitele mai vechi, pe lângă că exprimă diferențierile de avere și de ordin social la care a ajuns societatea tracică, indică și faptul că atelierele din zonă produceau mărfuri pentru schimb. În apropierea locului descoperirii acestui impresionant depozit, în triunghiul format de Bd. Revoluției, str. 1 Decembrie 1918 și Piața Enescu, cu ocazia unor lucrări edilitare, s-au descoperit diverse materiale de factură tracică. Ansamblul acestor descoperiri din zona centrală a orașului este întregit de alte apariții arheologice din zona municipiului, care indică existența unei întinse așezări traice, cu o durată îndelungată.

Caracterul războinic al epocii este ilustrat de marele număr de arme găsite în săpăturile efectuate în arealul lor de locuit. Purtarea războiului a fost unul dintre factorii care au grăbit adoptarea noului metal - fierul - în făurirea mai întâi a armelor și apoi a uneltelor.

Vestigiile din zona arădeană, întregind celelalte descoperiri arheologice din țară, demonstrează că tracii, agricultori și crescători de vite, au ajuns la un înalt grad de dezvoltare materială și spirituală, la o importantă forță economică militară și politică. În evoluția lor socială, triburile tracice se aflau în ansamblu, în ultima etapă a orânduirii comunei primitive, caracterizată prin democrația militară. Urmarea acestei dezvoltări o vor reprezenta dacii, strămoșii poporului român, prezenți în numeroase descoperiri arheologice arădene.

MIRCEA BARBU

CENTRE DE BACALAUREAT - SESIUNEA AUGUST 1999

1. GRUP ȘCOLAR DE TRANSPORT C.F.R. ARAD
Unitățile arondate:
Grup Școlar de Transport C.F.R. Arad, Grup Școlar Industrial de Construcții Ape și Pr. Mediului, Liceul Teoretic Pâncota, Liceul Teoretic Curtici, Liceul Teoretic Gh. Lazăr Pecica (s. română), Liceul Teoretic Chișineu Criș, Grup Școlar Agricol Chișineu Criș, Grup Școlar I. Gr. Tajowsky Nădlac.

2. GRUP ȘCOLAR INDUSTRIAL Iuliu Maniu ARAD
Unitățile arondate:
Grup Școlar Industrial „Iuliu Maniu" Arad, Grup Școlar Industrial „T. Vladimirescu" Arad, Seminarul Liceal penticostal, Liceul de Arte „Sabin Drăgoi", Grup Școlar Agricol Sântana, Grup Școlar „A. Marienescu" Lipova, Grup Școlar Lipova, Grup Școlar Agricol Miniș, Grupul Școlar de Industrie Ușoară.

3. GRUP ȘCOLAR DE INDUSTRIE ALIMENTARĂ (str. Lucian Blaga 15)
Unitățile arondate:
Grup Școlar de Industrie Alimentară, Grup Școlar Industrial Aurel Vlaicu, Grup Școlar Forestier, Liceul Vasile Goldiș, Liceul Elena Ghiba Birta, Grup Școlar Industrial Henri Coandă, Grup Școlar Csiky Gergely, Liceul Gh. Lazăr Pecica (s. maghiară), Grup Școlar Economic, Seminarul Liceal Baptist, Liceul german Arad.

4. GRUP ȘCOLAR INDUSTRIAL „MIHAI VITEAZUL" INEU
Unitățile arondate:
Grup Școlar Industrial „Mihai Viteazul" Ineu, Liceul Teoretic Cermei, Liceul Teoretic Beliu, Liceul Teoretic Sebiș, Grup Școlar „I. Buteanu" Gurahonț.

Dacă vor să se angajeze

ABSOLVENȚII PROMOȚIEI '99 AU 873 DE LOCURI DE MUNCĂ LA DISPOZIȚIE

În acest moment, Agenția județeană de ocupare și formare profesională (AJOFP) a semnat 30 de convenții cu diverși agenți economici din Arad, spre care va îndruma absolvenții promoției 1999 (de școală profesională, liceu și facultate) în vederea angajării.

La 873 se ridică numărul total al locurilor de muncă oferite absolvenților de către cei 30 de agenți economici. Cu siguranță că, în condițiile în care n-ar fi existat Ordonanța 35/1997, agenții economici nu ar fi solicitat angajarea absolvenților. Însă, ținând cont de faptul că statul plătește 70% din salariul net de încadrare la data angajării absolventului pe o perioadă de un an, mulți patroni nu-și fac probleme că după angajarea absolventului, trebuie să-l țină cel puțin trei ani în serviciu.

În cazul în care angajatorul nu respectă termenul de trei ani impus de lege și din motive imputabile lui, nu dorește să-l mai țină pe absolvent în serviciu, este obligat să dea statului banii înapoi, cu dobânda aferentă.

„Dacă un patron îl va ține pe tânăr doar trei luni de la angajare, va înapoia statului banii cu dobânda pe cele trei luni. Un alt patron îl poate lua, însă, pe absolvent tot în condițiile Ordonanței 35/1997, la rândul lui primind din partea statului 70% din salariul absolventului pe un an, dacă îl ține trei ani în serviciu", ne-a declarat dl. **Gheorghe Iancu**, director ocupare și formare profesională în cadrul AJOFP Arad.

Absolvenții pot solicita amănunte de la biroul de ocupare din cadrul AJOFP Arad, strada Gh. Lazăr nr. 20.

NICOLAE OPREAN

BREAK BOYS - LA PRIMUL LOR ALBUM

Cori, Adelin și Gabi sunt cei care formează grupul **Break Boys**. Promovând un gen muzical gustat de publicul tânăr, cei trei membri ai formației speră ca primul lor album **„Discoteca"** să placă și, nu în ultimul rând, să fie bine vândut.

Activitatea grupului se întinde pe o perioadă de mai bine de zece ani și subîntinde pe lângă muzică, dansul. Timp de trei ani, Cori, Adelin și Gabi au funcționat ca dansatori în cadrul Teatrului de Stat Arad. Luându-și atestatul în coregrafie, cei trei și-au diversificat paleta de activități prin spectacole de pantomină cu tematici. Talentul lor a fost remarcat, astfel ei fiind invitați să evolueze pe scena emisiunii Mihaelei Rădulescu „Duminica în familie" și la TVR 1.

Primul lor album conține piese antrenante, în stilul dance și break-dance, cu un sound specific muzicii de discotecă.

Lansarea va avea loc vineri, 6 august, orele 16,00, la magazinul „Muzica", fiind urmată de un miniconcert, în discoteca „Corleone", la Ștrandul Neptun, această lansare constituindu-se în evenimentul muzical al săptămânii.

Membrii grupului doresc să mulțumească pe această cale sponsorilor și tuturor celor care le-au fost aproape.

ȘTEFAN TUDOSE

Măsca

AGROTURISM LA NIVEL OCCIDENTAL...

Vineri, la Măsca va avea loc inaugurarea primei pensiuni agroturistice din zonă: **BROTHERS' SCORȚARU.** După o muncă de câțiva ani, dl. **IOAN SCORȚARU**, patronul societății, a reușit să finalizeze o unitate cochetă dotată cu bar, restaurant, piscină, 7 camere de cazare și un apartament. Vineri seara, de la ora 21,00, evenimentul va fi marcat printr-un program artistic (susținut, printre alții de Ștefan Muntenaș, Adriana Pește an, Bombonel Cotoc și Dorel Banci), tombolă și multe alte surprize. La inaugurare și-au adus contribuția și firmele **Flavimar Impex SRL**, A.F. Caia, A.F. Tat Galșa, SC Como SRL și Axi Crivas Olari. Începând cu orele 21,00, vineri-seara, la eveniment, va fi prezentă și o echipă a ziarului nostru.

NOI ÎNTREBĂM, VOI RĂSPUNDEȚI!

TEMA: *„Ce părere aveți despre tineretul zilelor noastre?"*

Sponsorul rubricii, **SC SPEED PARTNER SRL**, unic distribuitor al produselor **PURINA-UNGARIA** (concentrate, premixuri, furaje) vinde EN GROS și EN DETAIL la sediul firmei din Nădlac, str. Mărășești nr. 61, dar și hrană pentru câini și pisici **EAGLE (SUA)**. Informații 094631008 sau la tel./fax. 057/473665.

Apucați-vă și scrieți părerea voastră sub genericul: **Noi întrebăm, voi răspundeți!** Firma **SPEED PARTNER** va premia cel mai bun răspuns. Întrebarea este **„Ce părere aveți despre tineretul zilelor noastre?"**. Scrieți pe adresa **B-dul Revoluției nr. 81**, pentru **„Noi întrebăm, voi răspundeți"**.

PAULA SELLING

Vedetă la 20 de ani

Superba fată de 20 de ani cu voce de aur și chip de înger - Paula Selling - a avut amabilitatea să ne acorde un interviu în exclusivitate. Până în prezent, ea a scos trei albume și a obținut câteva premii, printre cele mai importante: trofeul „Aurelian Andreescu", în 1996, și trofeul „Mamaia", în 1997. A cântat în deschiderea concertelor susținute la București de Joan Baez și Chik Carea. Succesul cel mai mare la avut cu „Ploaie în luna lui Marte" care a devenit un adevărat hit. În prezent este studentă la Școala Superioară de Jurnalism din București și pregătește apariția unui nou album...

❑ „A trebuit să mă adaptez tupeului de București"!

– Bine ai venit la Arad, Paula! Cum te simți în orașul nostru?

– În Arad mă simt extraordinar pentru că îmi place enorm de mult în Ardeal. Pot spune că, fiind a doua oară în Arad, am fost și mai bine privită decât prima oară.

– Spui că te simți bine în Ardeal. Totuși, tu îți petreci acum marea majoritate a timpului în București. Cum te-ai acomodat cu „mentalitatea de capitală"?

– Destul de greu... Oamenii sunt mai egoiști în capitală. Toți sunt mai răi, mai tupeiști și trebuie să te adaptezi altfel nu reziști!

❑ Paula e asaltată zilnic cu cereri în căsătorie!

– De la „Ploaie în luna lui Marte" ai cunoscut un mare succes. Numărul fanilor tăi a crescut cu mult. Cum se manifestă „afecțiunea" lor față de tine?

– Sunt asaltată aproape zilnic cu telefoane, jucării de pluș și chiar... cereri în căsătorie!

– Ai avut parte și de propuneri indecente?

– Nu, din fericire... Cred că am reușit să scap de acest lucru și datorită atitudinii mele în viața privată, care nu lasă loc de compromis...

❑ „Nostalgia nopților de pe litoral..."

– Spune-mi Paula, crezi că te-ai născut sub o zodie norocoasă?

– Da, sunt convinsă de acest lucru. Mai mult decât atât, sunt născută chiar în ziua de Crăciun (Capricorn)... Consider că e un

„dar" să ai o voce care să „spună" tot ce ai în interior.

– Care este piesa ce te definește pe tine cel mai mult ca și cântăreață?

– **„Only love"** este o piesă care mă reprezintă mult de tot... Mai îmi place și noua mea piesă **„Vară pierdută"** - o melodie compusă de mine când încă mai purtam în gând nostalgia nopților petrecute pe litoral...

❑ „Profesorul de română mi-a marcat viața din multe puncte de vedere..."

– Am observat la tine o trăsătură ce te caracterizează - modestia. Care sunt persoanele ce au contribuit la educația ta?

– În primul rând, educația mea vine din familie. În al doilea rând aș vrea să-l menționez pe profesorul meu de română, Avram Martin, care mi-a marcat viața din foarte multe puncte de vedere. El ne-a învățat să fim adevărați, să fim noi înșine, să ne respectăm pe noi și munca noastră.

– Care crezi că sunt principalele lucruri ce au determinat ascensiunea ta pe plan muzical?

– Pe lângă faptul că am fost înzestrată cu talent, perseverența și ajutorul lui Dumnezeu au fost principalele mele atuuri.

❑ „De dragoste..."

– Ce proiecte îți ocupă momentan timpul?

– Cel mai important lucru pentru mine, pe plan muzical, este apariția unui nou album al meu care conține piesele lui Nicu Alifantis. Voi încerca să-i interpretez cântecele în versiunea mea, cu trăirile mele...

– Care va fi titlul noului album?

– „De dragoste"...

– Apropo de... dragoste. Poți să ne dezvălui ceva despre misteriosul tău însoțitor?

– Pefer să nu discut despre acest lucru.

– În încheiere un mesaj pentru cititorii ziarului „Adevărul"...

– Le transmit toată dragostea mea, le mulțumesc dacă mă ascultă și promit că nu îi voi dezamăgi.

A consemnat
OLIMPIU BULZAN
Foto: V. MUSCA

La Pecica Jocurile pe calculator sau

FASCINANTA LUME VIRTUALĂ A FICȚIUNII

Pertium III, Voodoo 3, Giants, Red Line, Toub Raider în felurite configurații, joy-stick-uri, boxe, plăci de sunet iată doar câteva din cuvintele sau denumirile care colorează limbajul pasionaților de jocuri pe calculator. Preferate de copii și adolescenți la un loc, aceste fascinante jocuri acaparează tot mai mult din timpul copiilor care fac o adevărată pasiune pentru ele. Dar... let's jump togheter to the next level...

Virtual Reality

Aceasta este denumirea unui club de calculatoare din Pecica unde tinerii pasionați de PC-uri se adună pentru a le utiliza sau a schimba impresii în domeniu.

„Virtual Reality" este dotat cu șase calculatoare performante 686. Acestea sunt utilizate în majoritate pentru jocuri. Un calculator se poate închiria cu suma de 12.000 lei pe oră. O sumă destul de mare zicem noi și probabil că asta zic și pecicanii de vreme ce nu se prea înghesuie. **„Vin copii între 12-16 ani - cam aceasta este vârsta celor care ne frecventează mai des. Din păcate, s-ar putea să închidem clubul pentru că nu e foarte profitabil. Am organizat și cursuri de informatică, însă nu s-a prezentat nimeni..."**, ne-a declarat instructorul **Zoltan Juhasz.**

Iată că, dacă în Arad cluburile care au calculatoare și sunt accesibile copiilor, funcționează bine se pare că în Pecica este puțin mai greu datorită afluxului mic de doritori. Nouă nu ne rămâne decât să-i felicităm pe cei care s-au gândit la acest lucru pentru inițiativă și să le urăm: **„JUMP TO THE NEXT LEVEL..."**

OLIMPIU BULZAN
Foto: AL. MARIANUȚ

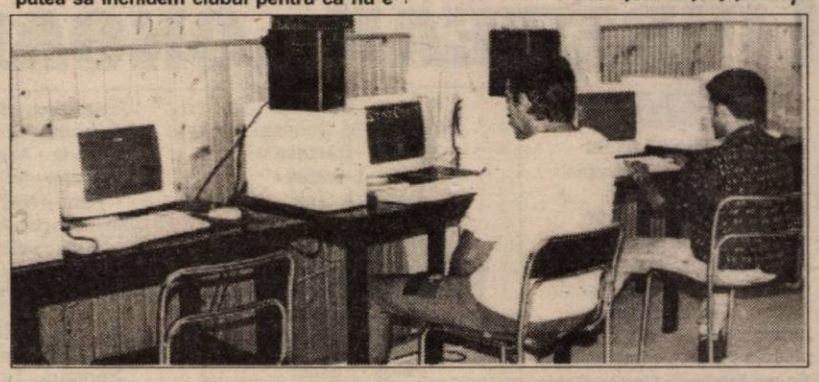

CONCURS BIG STAR

SPONSORIZAT DE MAGAZINUL BIG STAR DE PE B-DUL REVOLUȚIEI NR. 24, LA PODGORIA

Răspundeți corect la întrebarea **din talonul concursului** și puteți intra în posesia **premiilor „BIG STAR"**. Scrisorile cu răspunsul corect le așteptăm pe adresa B-dul Revoluției nr. 81, secția Tineret - **ADEVĂRUL**, pentru concursul **„BIG STAR"**. Așteptăm scrisorile voastre în perioada 1-15 august a.c..

TALON BIG STAR

Întrebare: În ce pagină apare concursul „BIG STAR"?

Răspuns: _____

Nume _____ Prenume _____

Adresa _____

Telefon _____ Vârstă _____ Ocupație _____

„NU TREBUIE SĂ DRAMATIZĂM DUPĂ O SINGURĂ ÎNFRÂNGERE!"

☛ declară consultantul clubului FC UTA, dl. LUIGI PIEDIMONTE

După ce UTA a pierdut partida cu Corvinul, pe propriul teren, în chiar prima etapă a campionatului, am dorit să vedem care este poziția conducerii clubului arădean vizavi de acest debut ratat. Cum președintele Marin Lupaș se află în concediu la mare, l-am abordat pe singurul conducător prezent la club, dl. Luigi Piedimonte, care, cu amabilitate, s-a pus la dispoziția noastră.

– Domnule Piedimonte, pentru început, v-aș întreba cum a-ți văzut partida cu Corvinul?

– Din punct de vedere tehnico-tactic, nu m-a satisfăcut evoluția echipei noastre. Din păcate, patru săptămâni de pregătire, pe care noi le-am avut la dispoziție, sunt prea puține pentru a forma o echipă puternică. Acest lucru s-a văzut și în pregătirea fizică a jucătorilor, care nu au avut forța necesară de a lupta pentru victorie.

– Considerați o tragedie acest rezultat?

– Obiectivul meu este acela de a construi un club puternic, de a forma jucătorii, și am găsit aici ceea ce este necesar pentru acest lucru. Repet, patru săptămâni au reprezentat prea puțin timp pentru a se vedea „mâna" antrenorului în jocul echipei. Cât de curând lucrurile vor intra pe făgașul normal. Este nevoie de multă, foarte multă, muncă.

– Așadar, nu trebuie făcut un capăt de țară din această înfrângere.

– Bineînțeles că eșecul de sâmbătă ne-a întristat pe toți. Însă trebuie să rămânem cu picioarele pe pământ, să trecem peste această înfrângere, pentru că a trecut doar o etapă. Când se va trage linia, după 34 de jocuri, atunci să fim cu zâmbetul pe buze.

– Cum vedeți partida de la Satu Mare?

– Întotdeauna jocul următor este cel mai dificil. Vom întâlni o echipă ce în acest an a retrogradat din prima divizie, o echipă puternică fără îndoială, care va face totul pentru victorie. S-ar putea să nu-l avem la dispoziție pe Mariș, care în partida cu Corvinul a suferit o arsură de la varul cu care este trasat terenul. Am comandat deja în Italia spray special pentru trasarea gazonului. Așadar nu va fi ușor, însă trebuie să avem mare încredere într-un rezultat bun.

– Ce se va întâmpla dacă UTA va pierde ambele partide, de la Satu Mare și Mediaș, rămânând fără punct după trei etape?

– Există și această posibilitate. Bineînțeles, ne dorim să nu ajungem în această situație. Jucătorii trebuie să se concentreze asupra antrenamentelor, a pregătirii, să ajungă la o exprimare maximă a potențialului, pentru ca în final să apară rezultatele pe care le așteptăm cu toții.

A consemnat
DACIAN TODUȚA

Conferință de presă la F. C. UTA

MUNCĂ, MUNCĂ... MUNCĂ!

Ieri, la sediul clubului UTA, s-a reluat tradiționala serie a conferințelor de presă. Din partea clubului fanion al orașului au fost prezenți consultantul Luigi Piedimonte, antrenorul Lorenzo Rubinacci, juristul Ioan Kocsis Josan și doctorul Dan Pârvulescu. A fost dezbătut și întors pe toate fețele jocul pierdut în campionat cu Corvinul, înfrângerea punându-se pe seama timpului prea scurt aflat la dispoziția tuturor de a pregăti startul în campionat. Cuvântul de ordine la club este „MUNCĂ!", prin care se poate ajunge la adevărata performanță. Se speră ca la Satu Mare să nu mai fie repetate greșelile din meciul cu Corvinul, în această săptămână antrenamentele decurgând în acest sens. Mister Rubinacci a afișat în vestiar o pancartă pe care stă scris: „Nu repetați greșelile de două ori!". Sperăm că jucătorii au înțeles mesajul...

DACIAN TODUȚA

NASTOR, IAROCHKO, TRETIAK ȘI ONDREJKOVICS - LA B.C. ICIM

☆CAMPIOANELE PLEACĂ LUNI ÎN CANTONAMENT

În prima zi a săptămânii următoare, echipa de baschet feminin BC ICIM Arad va pleca într-un cantonament de pregătire la Poiana Brașov. Ca noutăți în lotul antrenat de George Mandache, le putem menționa pe jucătoarele Carmen Nastor (revenită la echipă, de la Universitatea Cluj), Natalia Tretiak și Olga Iarochko, componente ale „națională" de tineret din Bielarus și timișoreanca Silvia Ondrejkovics, inclusă în lotul lărgit al selecționatei similare a României. După revenirea din cantonament, arădencele vor participa la un turneu de verificare în Ungaria, la Szolnok (27-29 august) și la „Cupa ICIM" (Arad, 3-5 septembrie), etapa inaugurală a campionatului - programată în data de 18 septembrie - fiind precedată și de „Jocurile Mării Negre".

A. HÂRȚĂU

Un secol de fotbal la Arad

ÎNTÂLNIRE CU FOSTELE GLORII ALE FOTBALULUI ARĂDEAN

Organizatorii manifestărilor prilejuite de 100 de ani de fotbal la Arad, invită astăzi, ora 18, la Bazinul de înot din Pădurice a Clubului Sportiv Astra Arad, pe foștii componenți ai echipelor arădene de fotbal C.A.A., A.M.E.F.A., Vagonul, Gloria, CFR, UTA, Teba, Indagrara, precum și de la alte cluburi arădene.

Invitația rămâne valabilă în fiecare zi de joi, până în data de 12 august inclusiv. Manifestările ocazionate de un secol de fotbal la Arad vor avea loc sâmbătă, 14 august a.c.

ALEX. CHEBELEU

FOTBAL - DIVIZIA A - URSUS

Rezultatele etapei a III-a:

F. C. Brașov-Steaua 1-2; F. C. Național-F. C. M. Bacău 2-2; F. C. Onești-Astra Ploiești 1-0; Farul Constanța-„U" Craiova 2-0; Petrolul Ploiești-Oțelul Galați 2-1; Extensiv-Gloria Bistrița 1-2; Rocar București-F.C. Argeș 0-2; C. S. M. Reșița-Dinamo 0-6; partida Rapid-Ceahlăul a fost amânată

CLASAMENT

1. Dinamo	3	3	0	0	13-0 9 (+6)
2. Oțelul	3	2	0	1	12-6 6 (+3)
3. Petrolul	3	2	0	1	7-3 6 (0)
4. F. C. Argeș	3	2	0	1	4-2 6 (+3)
5. F. C. Onești	3	2	0	1	3-2 6 (0)
6. Steaua	3	2	0	1	5-7 6 (+3)
7. F. C. Național	2	1	1	0	3-2 4 (-2)
8. Farul	3	1	1	1	3-3 4 (-2)
9. Ceahlăul	1	1	0	0	2-1 3 (0)
10. F. Bacău	3	0	3	0	3-3 3 (0)
11. „U" Craiova	3	1	0	2	1-3 3 (0)
12. Bistrița	3	1	0	2	4-9 3 (0)
13. Extensiv	3	1	0	2	5-11 3 (-3)
14. Rapid	2	0	2	0	1-1 2 (-1)
15. Astra	2	0	1	1	1-2 1 (+1)
16.Brașov	3	0	1	2	3-5 1 (-5)
17. C. Reșița	3	0	1	2	2-9 1 (-5)
18. Rocar	2	0	0	2	1-4 0 (-3)

Etapa viitoare, 7 august: Gloria-Petrolul; „U" Craiova-C. S. M. Reșița; Dinamo-Extensiv; Steaua-Rapid; Oțelul-Rocar; F. C. Argeș-F. C. Brașov; Ceahlăul-F. C. Național; F. C. M. Bacău-F. C. Onești; Astra-Farul

TENIS DE MASĂ

În prima zi a „mondialelor" de tenis de masă de la Eindhoven, reprezentantele Aradului, Otilia Bădescu și Georgeta Cojocaru - Olaru au obținut, în proba de dublu mixt, următoarele rezultate: Bădescu, Grujic (Serbia) - Eloi, Gourin (Franța) 2-0, Cojocaru Olaru, Vasile Florea (România) - Seung Min Joo, Eun Sil Lee (Coreea) 0-2.

PROGRAMUL TURULUI CAMPIONATULUI JUDEȚEAN „ONOARE" EDIȚIA 1999/2000

ETAPA I

Sâmbătă 07.08.99
Viitorul ICRTI - Olimpia Bârzava
Duminică 08.08.99
Flacăra Țipari - Unirea Sântana
A. S. Vladimirescu - Înainte Sânmartin
Armonia Ineu - Voința Semlac
Victoria Zăbrani - Șiriana Șiria
Șoimii Șimand - Unirea Șeitin
Victoria Felnac - Recolta Apateu
Viitorul Șepreuș-Înfrățirea Iratoș
Dinamo Zărand - Stăruința Dorobanți

ETAPA A II-A

Duminică 15.08.99
U. Șeitin - V. Felnac
Șiria - Șimand
I. Iratoș - Zăbrani
Bârzava - Șepreuș
V. Semlac - ICRTI
Sânmartin - A. Ineu
Sântana - Vladimirescu
Dorobanți - Țipari
Apateu - Zărand

ETAPA A III-A

Sâmbătă 21.08.99
ICRTI - Sânmartin
Duminică, 22.08.99
Vladimirescu - Dorobanți
A. Ineu - Sântana
Șepreuș - V. Semlac
Zăbrani - Bârzava
Șimand - Iratoș
Felnac - Șiria
Apateu - Șeitin
Țipari - Zărand

ETAPA A IV-A

Duminică, 29.08.99
Șiria - Apateu
Iratoș - Felnac
Bârzava - Șimand
V. Semlac - Zăbrani
Sânmartin - Șepreuș
Sântana - ICRTI
Dorobanți - A. Ineu
Țipari - Vladimirescu
Zărand - Șeitin

ETAPA A V-A

Sâmbătă 04.09.99
ICRTI - Dorobanți
Duminică 05.09.99
A. Ineu - Țipari
Șepreuș - Sântana
Zăbrani - Sânmartin
Șimand - V. Semlac
Felnac - Bârzava
Apateu - Iratoș
Șeitin - Șiria
Vladimirescu - Zărand

ETAPA A VI-A

Duminică 12.09.99
Iratoș - Șeitin
Bârzava - Apateu
V. Semlac - Felnac
Sânmartin - Șimand
Sântana - Zăbrani
Dorobanți - Șepreuș
Țipari - ICRTI
Vladimirescu - A. Ineu
Zărand - Șiria

ETAPA A VII-A -

Miercuri 15.09.99
ICRTI - Vladimirescu
Șepreuș - Țipari
Zăbrani - Dorobanți
Șimand - Sântana
Felnac - Sânmartin
Apateu - V. Semlac
Șeitin - Bârzava
Șiria - Iratoș
A. Ineu - Zărand

ETAPA A VIII-A

Duminică, 19.09.99
Bârzava - Șiria
V. Semlac - Șeitin
Sânmartin - Apateu
Sântana - Felnac
Dorobanți - Șimand
Țipari - Zăbrani
Vladimirescu - Șepreuș
A. Ineu - ICRTI
Zărand - Iratoș

ETAPA A IX-A

Sâmbătă 25.09.99
ICRTI - Zărand
Duminică 26.09.99
Șepreuș - A. Ineu
Zăbrani - Vladimirescu
Șimand - Țipari
Felnac - Dorobanți
Apateu - Sântana
Șeitin - Sânmartin
Șiria - V. Semlac
Iratoș - Bârzava

ETAPA A X-A

Sâmbătă 02.10.99
ICRTI - Șepreuș
Duminică 03.10.99
V. Semlac - Iratoș
Sânmartin - Șiria
Sântana - Șeitin
Dorobanți - Apateu
Țipari - Felnac
Vladimirescu - Șimand
A. Ineu - Zăbrani
Zărand - Bârzava

ETAPA A XI-A

Miercuri 06.10.99
Zăbrani - ICRTI
Șimand - A. Ineu
Felnac - Vladimirescu
Apateu - Țipari
Șeitin - Dorobanți
Șiria - Sântana
Iratoș - Sânmartin
Bârzava - V. Semlac
Zărand - Bârzava

ETAPA A XII-A

Sâmbătă, 09.10.99
ICRTI-Șimand
Duminică, 10.10.99
Sânmartin - Bârzava
Sântana - Iratoș
Dorobanți - Șiria
Țipari - Șeitin
Vladimirescu - Apateu
A. Ineu - Felnac
Șepreuș - Zăbrani
Zărand - V. Semlac

ETAPA A XIII-A

Duminică 17.10.99
Șimand - Șepreuș
Felnac - ICRTI
Apateu - A. Ineu
Șeitin - Vladimirescu
Șiria - Țipari
Iratoș - Dorobanți
Bârzava - Sântana
V. Semlac - Sânmartin
Zăbrani - Zărand

ETAPA A XIV-A

Sâmbătă 23.10.99
ICRTI - Apateu
Duminică 24.10.99
Sântana - V. Semlac
Dorobanți - Bârzava
Țipari - Iratoș
Vladimirescu - Șiria
A. Ineu - Șeitin
Șepreuș - Felnac
Zăbrani - Șimand
Zărand - Sânmartin

ETAPA A XV-A

Duminică 31.10.99
Felnac - Zăbrani
Apateu - Șepreuș
Șeitin - ICRTI
Șiria - A. Ineu
Iratoș - Vladimirescu
Bârzava - Țipari
V. Semlac - Dorobanți
Sânmartin - Sântana
Șimand - Zărand

ETAPA A XVI-A

Sâmbătă 06.11.99
ICRTI - Șiria
Duminică 07.11.99
Dorobanți - Sânmartin
Țipari - V. Semlac
Vladimirescu - Bârzava
A. Ineu - Iratoș
Șepreuș - Șeitin
Zăbrani - Apateu
Șimand - Felnac
Zărand - Sântana

ETAPA A XVII-A

Duminică 14.11.00
Apateu - Șimand
Șeitin - Zăbrani
Șiria - Șepreuș
Iratoș - ICRTI
Bârzava - A. Ineu
V. Semlac - Vladimirescu
Sânmartin - Țipari
Sântana - Dorobanți
Felnac - Zărand

***

Etapele a XVIII-a și a XIX-a din retur se vor disputa în acest an în datele de 21 noiembrie 1999, respectiv 27-28 noiembrie 1999.

Distribuitor Autorizat dialog

Eclipsa ta în culori

NOKIA 5110 - 69 USD*

În primele 2 luni de abonament primeşti număr dublu de minute gratuite

+ cadou o faţă coloratã,

1 husa, 1 încărcător sau 1 handsfree

* fără TVA, cu abonament la Dialog

GSM CENTER

TEL: 057/211800, 254686
FAX: 057/211900,254745
E-MAIL: gsmcente@dart.ro

2900 ARAD ROMÂNIA
P-ŢA A. IANCU NR.10
STR. CLOŞCA NR.3

SOCIETATEA COMERCIALĂ „PASTORALA“ SA

cu sediul în Arad, str. Tribunul Dobra nr. 4

Organizează licitaţie publică cu strigare, conform prevederilor O.U.G. nr. 88/1997 modificată prin Legea nr. 99 din 1999 şi a normelor metodologice de aplicare aprobate prin H.G. nr. 450/1999 pentru vânzarea activului

Denumirea activului	Obiect de activitate	Adresa activului	Preţ de pornire - lei
Atelier mecanic Curtici	Reparaţii utilaje agricole, prestări servicii	Curtici f.n.	470.000.000

La preţul de adjudecare se adaugă TVA.

Licitaţia va avea loc în data de **26 august 1999, la ora 11,00**.

Dosarele de prezentare a activului pot fi procurate zilnic contra sumei de **400.000** lei de la sediul **S.C. Pastorala SA Arad în perioada 06.08.1999 - 25.08.1999, între orele 8-13**.

Relaţii privind activul ce urmează a fi vândut se pot obţine la d-na Andrei Ana, telefon 057/280524, între orele 8-13.

Pentru participare la licitaţie, ofertanţii vor depune la sediul societăţii, până în ziua de 26.08.1999, ora 11 documentele prevăzute de către legislaţia în vigoare, precum şi dovada achitării contravalorii dosarului de prezentare.

Participanţii vor depune la casieria societăţii taxa de participare de 400.000 lei şi garanţia de 3% din preţul de pornire a licitaţiei.

Valoarea terenului aferent activului nu este inclusă în preţul de pornire a licitaţiei.

(5224165)

SOCIETATEA COMERCIALĂ

IATSA DEALER ARAD DAEWOO

DAEWOO AUTOMOBILE ROMANIA

DRIVE TEST

NOU!

Matiz

În orice zi, în perioada 24 iulie-31 august IATSA S.A. vă oferă şansa să conduceţi un MATIZ !

Plecarea se face de la sediul firmei din Calea Timişorii, la ora 10.

Încercaţi un **MATIZ** pentru a-i descoperi calităţile !

(659298)

Societatea Comercială
„COMPANIA DE TRANSPORT PUBLIC" S.A.

cu sediul în Arad, Calea Victoriei nr. 35-37

prin Comisia de selecție a administratorului societății, publică prezenta

CERERE DE OFERTĂ

în vederea selecției administratorului societății, în conformitate cu O.G. nr. 49/22.04.1999 și cu H.G. nr. 364/10.05.1999.

Ofertele se vor depune la sediul societății în termen de 30 zile de la publicare, în plic sigilat.

Criteriile principale de selecție a administratorului sunt cele prevăzute de art. 13 din Normele metodologice aprobate prin H.G. nr. 364/10.05.1999, publicate în M.O. nr. 213 din 14.05.1999.

Evaluarea ofertelor și interviul vor avea loc la sediul societății, **vineri, 10.09.1999, ora 10,00.**

(973704)

ATSA ARAD

NOU

Cumpărând de la noi uleiurile,

ARAL Castrol Agip Shell HELIX Valvoline

Schimbul de ulei este Gratuit!

ARAD Str. Stefan cel Mare nr.2 - 4
Tel: 057 / 287838; 950, Fax: 057/ 287366, Tel. ITP: 278811

---

enigma

FUJIFILM IMAGE CENTER
ÎNSEMNUL CALITĂȚII ÎN FOTOGRAFIE
Arad B-dul Revoluției nr. 80 tel./fax: 057/251459
Arad Calea Aurel Vlaicu, bloc I-3 tel: 057/272655

VĂ OFERĂ SERVICII CA:

- developări și procesări filme amatori în 4 dimensiuni diferite (9/13, 10/15, 13/18, 15/21) pe hârtie FUJI sau KODAK Royal;
- reducere minim 50% din prețul de developare pentru toate filmele cumpărate în magazinele noastre;
- pentru fiecare film FUJI sau AGFA (hdc) cumpărat la noi primiți pe loc un album 9/13 sau 10/15 GRATUIT!;
- fotografii tip pașaport, viză, buletin, diplomă, legitimație, livret, ecuson, abonament, carnet elev... set 4 buc. color, în 24 h sau la minut;
- fotografii în studio climatizat (de la 9/13 la 30/40) și reportaje de o calitate deosebită, pe bază de programare;
- toată gama de fotografii pentru absolvenți (de liceu, gimnaziu...);
- developări filme diapozitiv și procesări alb/negru (după caz);
- reproduceri tablouri sau diferite obiecte, fotografii de reclamă;
- tablouri color (18/24, 24/30, 30/40) și polifoto (2 buc. 6/9, 4 buc. de la 3/3 la 4/6,9 buc. 2/3) și de pe filmul clientului;

TOTODATĂ VĂ OFERIM SPRE VÂNZARE O GAMĂ DIVERSIFICATĂ DE PRODUSE DE PROFIL:

Filme, aparate foto, baterii, rame, albume, huse, casete audio-video, CD-rom, MD, produse tip Polaroid, filme și rame diapozitiv, dischete, căști, lanterne, ochelari soare și multe altele la comandă.

Pachete ALO și ALO „Da" și cartele de reîncărcare (30, 60, 120 + 10).

ORAR: zilnic 8-20 sâmbătă 9-17

SOCIETATEA COMERCIALĂ S.A.

ATSA ARAD

DAEWOO AUTOMOBILE ROMANIA

Telefon 950

Vă oferă autoturisme din gama **DAEWOO** :

ESPERO, NUBIRA, LEGANZA, MATIZ, MUSOO, KORANDO, CIELO, DAMAS, LUBLIN, AVIA

Discounturi Atractive

Dealer **ARO** şi **DACIA** DACIA aro

✓**DACIA NOVA** la preț de producător

- Autoturismele din gama DAEWOO se pot cumpăra cash,în rate şi leasing
- Se asigură service în perioada de garanție şi post garanție
- Dispunem de service modern de specialitate şi personal cu înaltă calificare

PIESE DE SCHIMB SI ACCESORII PRIN MAGAZINUL DIN INCINTĂ

ARAD Str. Stefan cel Mare nr.2 - 4
Tel: 057 / 287838; 950, Fax: 057/ 287366, Tel. ITP: 278811

ZANUSI DAEWOO INDESIT

CORAURA

B-dul Revoluției (vizavi de BANKPOST)
Micălaca - Piața Soarelui (vizavi de Poștă)
Tel. 259.373; 259.721; Fax: 259.884

- ◆ Ventilatoare
- ◆ Aparat aer condiționat
- ◆ Plasă de gem pentru tânțari
- ◆ Pompe submersibile, de suprafață și kama
- ◆ Furtun de udat
- ◆ Motocositoare
- ◆ Incubatoare electrice
- ◆ Folie solar de 4-10 m lățime
- ◆ Burete tapițerie, mușama, imitație de piele
- ◆ Împletitură de sârmă pentru gard
- ◆ Plasă rabitz, cuie construcții, electrozi
- ◆ Roabe, betoniere, motoare electrice
- ◆ Drujbe
- ◆ Acumulatori auto
- ◆ Hidrofoare, compresoare, aragaze, frigidere, congelatoare, televizoare
- ◆ Combine muzicale
- ◆ Gresie, faianță, adeziv pentru lipit și rostuit
- ◆ Aracet, vopsele, diluanți și lacuri

NOU!

VIZITAȚI MAGAZINUL NOSTRU DESCHIS ÎN LIPOVA, VIS A VIS DE PIAȚĂ

Produsele: electrice, electrocasnice, uz gospodăresc și agricol se vând și cu

PLATA ÎN RATE, AVANS 0.

TRANSPORT GRATUIT ÎN ORAȘ

ÎN JUDEȚ, TRANSPORT GRATUIT LA CUMPĂRĂTURI MAI MARI DE 5.000.000 LEI.

(5213799)

WHIRLPOOL SIEMENS BOSCH ARCTIC GAIEȘTI

S.C. „SEMO" SRL

KNAUF GOLDBAND

caracteristici de glet și ipsos import Belgia, de cea mai bună calitate, la saci de 40 kg - preț 320.000 lei/sac inclusiv TVA.

EN GROS

Țiglă 3500 lei/buc
Ciment, var, cărămidă ș.a.
prin depozitul din str. Preparandiei, nr. 43,

Telefon 284560.

(66827)

ALEGE OFERTA SABOTEL

TELEFONUL BOSCH COM 608 CADOU - BANI DE BUZUNAR

69$*** **+ 20$**

IMPREUNĂ CU OFERTA CONNEX

CONECTARE GRATUITĂ 2 LUNI ABONAMENT GRATUIT***

ACUM ŞI ABONAMENT CONNEX START 5 $/LUNĂ

SABOTEL GSM CENTER - Str. Mihai Eminescu 20, tel. 28 38 48

SABOTEL

dealer autorizat CONNEX

*Oferta valabilă cu conectare la CONNEX. Preț fără TVA, în limita stocului disponibil sau până în 31.08.1999. **Valoare în lei. ***Plătești 9 și ceva lei! Oferta CONNEX-VIAJAT PANĂ LA 31.08.1999

ELVILA®

ANGAJEAZĂ
– ECONOMIST –
PROMOȚIA 1999 SAU 1998
DORNIC SĂ LUCREZE
ÎN ORAȘUL ARAD

Persoanele interesate

sunt rugate să trimită un Curriculum Vitae până la data de 1.09.1999 pe adresa:

S.C. ELVILA S.A.

- Departament Creație - Marketing
Str. Cpt. Av. Alexandru Șerbănescu nr. 50, sector 1 București
Pentru informații suplimentare telefonați la: 01.232.22.53 int. 2734 sau 2737

(659484)

ECOS IMPEX

DISTRIBUITOR UNIC AL PRODUSELOR PENTRU ACOPERIȘ COVERDACH NOU

DESCRIERE: sistem pentru acoperișuri din tablă de oțel aluzincată R 0,5 mm profilată și modulată, cu strat perlat sau granulat, din ardezie colorată.

GARANȚIE: în condiții corecte, 30 de ani.
DURABILITATE: circa 100 de ani.
DIMENSIUNI: Element ALFA 1185 mm X 450 mm
Element DELTA 1200 mm X 450 mm
Acoperire 2,26 elemente / mp
GREUTATE: 3 kg / buc.; cca. 6 kg / mp

Arad, Calea A. Vlaicu nr. 257 (lângă Peco Vlaicu) Tel./fax: 057/289740

LICITAȚIE

România - Judecătoria Arad
Dos. exec. nr. 227/1999 din data de 21.07.99

În data de 18.08.1999, ora 12,00 la Judecătoria Arad, cam. 41 se vinde la licitație publică imobilul din Arad, str. M. Scaevola, bloc S-1, parter, ap. 17, proprietatea debitoarei SC „ALISAR SRL" ARAD, cu prețul de 243.675.000 lei.

(5224107)

SOLISUN

...SOARELE ARADULUI !
Salon de bronzat

B-dul Dragalina nr.2
Tel:211669
4 aparate profesionale

Din Septembrie al doilea
Salon de bronzat
Piata UTA bloc I.8
Tel:289413
5 aparate profesionale
Personal calificat

O sedinta de la: 13.600 lei

Orar: 08-22 Luni-Duminica

S.C. M.I.G S.R.L.

DEPOZIT MATERIALE DE CONSTRUCTII
Str. Pădurii colț cu Eftimie Murgu Tel: 057 - 256189

VINDE:
- CĂRĂMIDĂ IMPORT UNGARIA 30 X19 X 19, 36 X 21,5 X 19
- PLĂCI GIPS - CARTON KNAUF
- FIBRĂ STICLĂ ; CĂRĂMIDĂ STICLĂ
- UŞI-GEAMURI-PODELE-LAMBRIURI
- VATĂ MINERALĂ-AMPORĂ-VOPSELE
- PAVAJ CURTE-PODELE LAMINATE
- MEMBRANE HIDROIZOLANTE

(659298)

ASIGURĂM TRANSPORT

EMOL WIENERBERGER
SISTEME DE ZIDARIE - POROTHERM

cărămida de bază a casei tale
TEL: 057 - 280179 / 280233 (659298)

S.C. „BENDEA" S.R.L.

VINDE PRIN MAGAZINELE DIN ARAD
B-dul Revoluției, nr. 26-38, telefon: 231853
Liviu Rebreanu, nr. 68, telefon: 250905
la cele mai mici prețuri

- GRESIE cal. I - 88.000 lei/ m.p.
- FAIANȚĂ - 68.000 - 73.000 lei/ m.p.
- ADEZIV și CIMENT pentru rostuit
- ȚEAVĂ CUPRU și accesorii
- SPĂLĂTOARE INOX și CABINE DUȘ
- BOILERE ELECTRICE și CAZANE BAIE
- ROBINEȚI și FITINGURI • CĂZI BAIE și ACCESORII
- OBIECTE SANITARE și ACCESORII
- ȚEAVĂ POLIETILENĂ CU ACCESORII
- ȚEAVĂ ZINC și NEAGRĂ
- PROFILE LAMINATE • TABLĂ ZINCATĂ, decapată și striată
- CARBID

PROGRAM ZILNIC 9,00 - 17,00,
SÂMBĂTĂ 9,00 - 13,00 (5224119)

Tipografia noastră vă stă la dispoziție!

EDY OPTIC LTD S.R.L. Arad, str. I.Rațiu nr.46 Tel/Fax: 057-251761, 289956

• afișe • pliante triptice • broșuri prezentare • documentații, prospecte • cataloage, cărți • calendare de toate tipurile • invitații, sonete • felicitări, vederi • foi cu antet • dosare • etichete simple și autoadezive • cărți de vizită • ... și multe altele!

De-o oaștă aveți idei, noi punem pe hârtie!

Grafică deosebită, policromie, înfoliere... – toate la un preț real!

S.C. „TRANSDARA" SA Arad

Str. Liviu Rebreanu, nr. 95
Angajează:
CONDUCĂTOR AUTO
PENTRU TRANSPORT CĂLĂTORI
CONDIȚII:
- 5 ani vechime
- domiciliul Arad, telefon, fără desfaceri disciplinare a contractului de muncă.
- posesor gradele B, C, D, E

Informații: 256308.
(5224169)

Societate comercială
ANGAJEAZĂ
- mecanici auto (camioane)
- 2 strungari

Condiții minime de participare la test:
- vechime minimă în specialitate 5 ani
- documente care să ateste calificarea
- cartea de muncă

Informații telefon 057-284125; 057-275484
(5224162)

MaSe
S.C. Management Service S.R.L.
Vinde materiale pentru instalații electrice la cele mai mici prețuri
- CABLURI ȘI CONDUCTORI ELECTRICI
- APARATAJ ELECTRIC (PRIZE, ÎNTRERUPĂTOARE, FIȘE)
- CORPURI DE ILUMINAT
- BECURI ȘI TUBURI FLUORESCENTE
- TABLOURI ELECTRICE
- TUBURI PVC ELECTROIZOLANTE

Arad, Str. Andrei Șaguna nr. 58 (lângă formația de pompieri).
Telefon: 251311, mobil: 092 779248. (5224061)

S.C. „ANNO" S.R.L.

Vinde: **ȚIGLE JAMINA** - import Ungaria - modele vechi
HOLLAND și **CSABAI** - modele noi
TANGO • CSARDAS • KERINGÕ glazurate și neglazurate precum și alte materiale aferente, la prețuri fără concurență.
Informații la tel./fax: 057-285333, Arad, str. Andrei Șaguna nr. 122

NOI VĂ OFERIM, DVS. ALEGEȚI!
ALEGEȚI CALITATEA!
(5224145)

DIRECȚIA DE SĂNĂTATE PUBLICĂ A JUDEȚULUI ARAD

organizează în data de 20 august 1999, ora 9,00 CONCURS pentru ocuparea următoarelor posturi vacante la SPITALUL CLINIC MUNICIPAL:
- 1 post director adjunct economic
- 1 post contabil șef

CONDIȚII: - diplomă de licență în științe economice
- 3 ani vechime în specialitate

Dosarele de concurs se vor depune la Serviciul RUNOS până cel târziu la data de 13 august, ora 15,00.

Informații suplimentare se pot obține la serviciul RUNOS al D.S.P. Arad, telefon: 236484. (973705)

BIROTICA
Leximis Splaiul Gen. Gh. Magheru Bl. 329B (Micalaca)
Tel./Fax: 057/270111; 270100, Arad

Firma noastră execută reparații și service la următoarele echipamente de birou:
~copiatoare ~imprimante
~faxuri ~calculatoare
~plottere ~monitoare

MINOLTA * EPSON * SEIKOSHA
Panasonic
HEWLETT PACKARD * ADI ProVista * compaq

FIRMĂ ELVEȚIANĂ
de producție electronică industrială
angajează MUNCITOARE.
Vârsta maximă 35 ani.
Salarizare avantajoasă.
Punct de lucru Șofronea.
INFORMAȚII tel: 094624091.
(5224138)

ARCOMMAT GRUP S.A.
ARAD 2900
Str. Voevod Moga nr.65-67
email: arcommat_group@inext.ro
Tel./ Fax: 057/ 281 779, 057/ 276 333

În calitate de distribuitor autorizat
Policolor
PENTRU LUMEA TA COLOR
vă oferă la
pret de producător
întreaga gamă de lacuri , vopsele, grunduri, diluanți pt. auto, decorative, construcții civile și industriale.

ANIVERSĂRI

Azi, cu drag și bucurie îți ofer 31 de flori! „LA MULȚI ANI" pentru
FELICIA MORCAN
din partea unui prieten. (20580)

MATRIMONIALE

AGENȚIE MATRIMONIALĂ caută tinere și doamne, vârsta 18-50 ani, pentru căsătorie cu domni din AUSTRIA, ITALIA, SLOVENIA. Telefon 092/ 807.917, orele 16-20. (20590)

DOMN ITALIAN, 41 ani, înălțime 1,75, kg. 74, pensionar, vreau să-mi refac viața în Arad. Încerc să găsesc o DOAMNĂ (chiar și cu copil) sau DOMNIȘOARĂ 28-38 ani. Telefon 094.929.218. (20655)

VÂNZĂRI APARTAMENTE O CAMERĂ

Vând urgent garsonieră și apartament 1 cameră, Vlaicu, Micălaca; prețuri avantajoase. Telefon 235784; 094.592.290. (20292)

Vând garsonieră confort I, toate utilitățile, zonă ultracentrală. Telefon 252906. (20293)

Vând garsonieră confort I, Miorița, bloc 230, etaj II. Telefon 220132. (20069)

Vând urgent garsonieră confort I, preț fix și foarte convenabil. Telefon 262256. (20514)

Vând (schimb) urgent garsonieră confort I Alfa + boxă alimente separată, cu apartament 2 camere. Informații telefon 277239. (20467)

Vând ieftin garsonieră confort III, gresie, faianță. Telefon 240992, orele 19-21. (20501)

Vând garsonieră confort III, et. I. Telefon 272502. (20518)

Vând apartament o cameră, et. I, cameră, bucătărie, baie cu vană, balcon, gaz, satelit, zona Confecții, preț 8.800 DM, negociabil. Telefon 272957. (20524)

Vând garsonieră Grădiște, etaj III, garaj zona Praporgescu. Telefon 237065, seara. (20589)

Vând garsonieră confort I, etaj I, lângă Piața Soarelui. Telefon 057-279999; 094.646.960. (20639)

Vând garsonieră confort I, zona Grădiște; preț informativ 9.500 DM. Telefon 235164, orele 17-21. (20624)

Vând apartament 1 cameră, cu parchet, faianță, balcon. Telefon 270872. (20642)

Vând apartament 1 cameră, zona UTA (central). Telefon 414299. (20645)

Vând apartament una cameră, cu dependințe. Informații telefon 282217. (20666)

Vând apartament o cameră, Alfa, bloc 73, etaj 1, preț negociabil. Telefon 277155. (20687)

VÂNZĂRI APARTAMENTE DOUĂ CAMERE

Vând apartament 2 camere, în Arad, Calea Aurel Vlaicu. Telefon 253575, 092 457 495. (20597)

Vând apartament 2 camere, Micălaca, Vlaicu, Alfa; îmbunătățit; preț 10.000 - 14.500 DM. Telefon 235784; 094.592.290. (20292)

Vând apartament 2 camere, bl. 604, Micălaca. Informații telefon 259589. (20152)

Vând apartament ultracentral, ideal birouri, 2 camere, parter, 80 mp, B-dul Milea nr. 19, lângă Tribunal. Telefon 253861, orele 8-17. (20137)

Ocazie! Vând apartament 2 camere, Vlaicu, etaj I, 9.000 DM, cu îmbunătățiri. Telefon 270856. (20077)

Vând apartament 2 camere, decomandat, parter, îmbunătățit, Alfa. Telefon 258117 sau 094/ 182.192. (20383)

Vând apartament 2 camere, ocupabil imediat, bloc 304. Telefon 259651. (30435)

Vând apartament 2 camere, Grădiște, etaj 4/4, preț convenabil și în rate. Telefon 237048. (20468)

Ocazie! 12.700 DM, apartament 2 camere, confort I, îmbunătățit. Telefon 210255, 210555. (20484)

Vând apartament 2 camere, str. Mioriței, îmbunătățiri, 16.000 DM, negociabil. Telefon 279390. (20482)

Vând apartament 2 camere, et. IV, str. Imașului bl. 4, sc. B, ap. 19. Telefon 266640, după ora 17. (30433)

Vând, în Ineu, str. Dunării nr. 3, apartament 2 camere, et. III, îmbunătățit. Telefon 511966, 094 773 336. (3631580)

Vând apartament 2 camere, îmbunătățit, Micălaca, bl. 304. Telefon 259651. (20537)

Vând apartament 2 camere, confort I, îmbunătățit, cu boxă, zona Fortuna. Telefon 245442. (20576)

Vând apartament 2 camere, amenajat, mobilat, la cheie, stil occidental, str. Miron Costin, bloc 1, preț 46.000 DM negociabil. Telefon 094.122.434. (20377)

Vând apartament, sc. A, bloc 4, etaj I, ap. 3, Aradul Nou. Telefon 287178. (30419)

Vând apartament 2 camere, cu îmbunătățiri, bloc A16, etaj II; preț negociabil. Telefon 092.569.889.

Vând apartament 2 camere, zona Podgoria, 2 balcoane închise, etaj III, ocupabil. Telefon 233272. (30439)

Vând, schimb urgent apartament 2 camere, ultracentral, str. T. Vladimirescu, bl. 41-43A, cu casă. Informații telefon 223060. (20041)

Vând apartament 2 camere, parter, Micălaca și 3 camere, Vlaicu. Telefon 249367. (19658)

Vând apartament în casă, 2 camere, grădină, gaz metan, zona UTA. Telefon 249206; 092.294. 842. (19671)

(Continuare în pagina 14)

(Urmare din pagina 13)

Vând apartament 2 camere, Micălaca, bloc 720, etaj II. Telefon 259889. (20635)

Vând apartament Chișineu Criș, 2 camere, îmbunătățit; preț negociabil. Telefon 094.693.514. (20620)

Vând apartament 2 camere, parter, zona Grădiște, 13.000 DM. Telefon 276134, după ora 18. (20657)

Vând apartament 2 camere decomandate, Banu Mărăcine. Informații telefon 092.245.496. (20667)

Vând apartament (tip ILLA) 2 camere, 80 mp, ultracentral, preț 10.000 DM negociabil. Telefon 285746; 092.991.283. (20679)

Vând apartament la cheie, et. I, bl. 65. Alfa. Telefon 289518. (20719)

VÂNZĂRI APARTAMENTE TREI CAMERE

Vând urgent apartament 3 camere, Vlaicu, etaj bun; preț avantajos. Telefon 235784; 094.592.290. (20292)

Vând urgent apartament 3 camere, Micălaca, spațios, preț bun. Telefon 235784; 094/ 592.290. (20292)

Vând apartament 3 camere, îmbunătățit, str. 6 Vânători. Telefon 264977. (20132)

Vând apartament 3 camere, etaj II, Alfa, bloc 8, sc. A, ap. 6. Telefon 094.141.911. (20263)

Vând apartament 3 camere, decomandat, parchet, faianță, rolete, telefon, satelit; Vlaicu, bloc B1-3, etaj 9/10; ocupabil; 22.000 DM negociabil. Telefon 289456; 092.239.242. (20191)

Vând apartament 3 camere, decomandat, 2 băi, Piața Spitalului. Telefon 250209. (20358)

Vând apartament 3 camere, Bd. Iuliu Maniu, nr. 34. Telefon 223259; 092.428,487. (30447)

Vând apartament 3 camere, îmbunătățit, garaj sau apartament 6 camere. Telefon 258920. (20476)

Vând apartament confort I, 3 camere, Micălaca, lângă Piața Miorița, preț negociabil. Telefon 057-260084. (20388)

Vând apartament 3 camere, Alfa, Micălaca. Telefon 255133. (20358)

Vând apartament 3 camere, decomandat, vedere pe ambele părți. Telefon 253326. (18081)

Vând apartment 3 camere decomandate, zona Miorița. Telefon 259640. (20591)

Vând apartament 3 camere, decomandat, în Gurahonț, str. Gării, nr. 34; preț 20.000 DM negociabil. Telefon 306. (20588)

Vând apartament 3 camere, central, Mucius Scaevola, etaj III, zonă liniștită. Telefon 210459; 289006. (20544)

Vând apartament 3 camere, 2 băi, 3 balcoane, fără intermedieri; zona 300. Telefon 263369, orele 19-22. (20644)

Vând apartament 3 camere, decomandat, multiple îmbunătățiri. Telefon 270872. (20642)

Vând apartament 3 camere, etaj I, Micălaca, îmbunătățit. Telefon 057 - 279999; 094/ 646.960. (20639)

Vând apartament 3 camere, decomandate, îmbunătățit, Vlaicu, preț 14.500 DM negociabil. Informații telefon 244470, după ora 16. (20720)

Vând 3 camere, decomandate, et. I, 100 mp, Micălaca, 17.500 DM. Telefon 262575. (20778)

VÂNZĂRI APARTAMENTE PATRU-CINCI CAMERE

Vând (schimb cu apartament mic + diferență), apartament 4 camere, Vlaicu, bloc Z28, decomandat, ocupabil, balcon închis, rolete, 23.000 DM. Telefon 281215; 286211. (20406)

Vând, schimb apartament 4 camere, Micălaca, etaj III. Telefon 264060. (20238)

Vând apartament 5 camere 168 mp locuibili, etaj III, 2 balcoane închise, modificări stare excepțională, boxă uscată, garaj, loc de parcare, zonă foarte liniștită. Telefon 092.287.449; 285874. (20241)

Vând apartament 4 camere, decomandat, etaj 1/4, Micălaca, bloc 715, lângă Parc, contorizat, stil occidental, 30.000 DM negociabil. Telefon 266958. (20587)

Vând apartament central, 220 mp, necompartimentat, mochetat integral. Telefon 221206. (20766)

VÂNZĂRI CASE

Vând cabană de vacanță la Ghioroc, 2 camere, antreu, 1000 mp, pomi fructiferi, vie; 6.000 DM. Telefon 235784; 094.592.290. (20292)

Vând VILĂ locuibilă, construcție nouă; toate facilitățile. Telefon 285485; 092.607.568. (20296)

Vând casă 2 camere, bucătărie, hol, anexe, gaz, apă, curent trifazic; str. Porumbacului, nr. 20; preț 23.000 DM; vizibilă zilnic. (20408)

Vând casă cu grădină mare, localitatea Zimand Cuz, nr. 114. (20183)

Vând convenabil casă cu 2 apartamente. Telefon 274118. (20285)

Vând casă 4 camere, baie, bucătărie, încălzire centrală gaz metan, zonă centrală, Vladimirescu. Telefon 414207. (20632)

Vând casă mare, demisol, nivel I + mansardă, telefon, încălzire centrală + apă curentă, în Sâmbăteni, nr. 420. Telefon 216293; 094.600.296. (19993)

Vând casă în Zimandul Nou, nr. 145. Telefon 277531. (20354)

Vând casă Sânicolau Mic, toate condițiile. Telefon 233822. (30429)

Vând sau închiriez casă cu restaurant, zonă centrală. Telefon 283399. (20443)

Vând casă mare, construcție 1997/ 1998, toate dotările, la cheie, Micălaca. Telefon 092 292 559. (20516)

Vând casă 6 camere (2 spații comerciale), toate dotările, 1.000 mp. Telefon 092 292 559. (20516)

Vând casă mare, zonă liniștită, curte mare, garaj mare. Telefon 092 348 103. (20464)

Vând casă cu grădină (30 ari) cu pomi fructiferi, Galșa (zonă centrală), preț negociabil. Informații Șiria, str. I. Slavici nr. 428. (20452)

Vând casă cu grădină în Cuvin, 2400 mp, anexe, ocupabilă imediat, preț negociabil. Telefon 057/265390; 092 251 535. (20543)

Vând casă în Frumușeni nr. 164 sau schimb cu apartament 2 camere, preț 11.500 DM. Telefon 253167, 288938, 092 891 709, după ora 18. (20528)

Vând casă locuit, lot grădină 2.800 mp, preț negociabil, Prunișor 193. Telefon 420259, 421259, orele 18-21. (3629452)

Vând (schimb cu apartament 2 camere + diferență) casă mare, anexe, gaz, telefon, apă, canalizare, pe str. Clopoțeilor nr. 14. Telefon 263828, 273778. (20529)

Vând vilă ridicată în roșu, 5 camere, garaj, 200 mp construiți, Subcetate, str. Diogene nr. 1A. Telefon 258771, 094 534 726. (20559)

Vând casă, în comuna Zărand nr. 425, 3 camere, anexe, grădină, totul stare perfectă, ocupabilă imediat. Telefon 057-520388, 094 566 788. (20562)

Vând casă, zonă centrală. Telefon 285481. (20584)

Vând casă 3 camere, anexe, Ghioroc, nr. 96; grădină mare. Telefon 243353. (20487)

Vând case și terenuri în Arad și împrejurimi. Telefon 250209. (20358)

Vând casă prin asociație, ultracentral, 4 camere, garaj, dependințe; posibil privatizare. Informații telefon 280656; 234069. (20341)

Vând casă Aradul Nou, 3 camere, bucătărie, dependințe, posibil privatizare; 35.000 DM negociabil. Telefon 278908. (20341)

Vând urgent și foarte convenabil, casă mare, în Pârneava, ocupabilă imediat. Telefon 094/ 552.235, 094.552.236. (20013)

Vând casă 2 camere, baie, bucătărie, mansardă, grădină, garaj; str. Remus, nr. 11. Telefon 283679. (19505)

Vând casă cu etaj, curte mică, fără grădină, Mureșel, str. V. Pârvan. Telefon 287793, seara. (19505)

Vând casă la șosea, Vladimirescu, str. Progresului, nr. 121, 4 camere, pivniță, cămară, bucătărie mare, anexe, gaz, cablu, grădină mică; 23.000 DM negociabil. (20599)

Vând 2 case de vacanță, Șiria. Telefon 259640. (20591)

Vând casă cu loc de construcție, 1700 mp, foarte bun vad comercial, str. Radnei, nr. 231. Telefon 267430. (20581)

MONEASA- STAȚIUNE, vând casă tip vilă, tip occidental, 3 camere, numeroase dependințe, 2 terase, grădină mare, zonă deosebită; preț negociabil. Telefon 284134. (20538)

Vând (schimb) casă 4 camere, anexe, grădină mare, în Sânmartin, preț 8.500 DM. Telefon 277768; 092.510.978. (20607)

Vând casă 3 camere, anexe, grădină, localitatea Curtici, str. Filipescu, nr. 7. Telefon 464453. (20643)

Vând urgent (schimb cu apartament 1, 2, 3, camere), casă 3 camere, grădină, Poltura. Telefon 248581. (20636)

Vând casă mare cu grădină mică, apă, gaz, baie, preț negociabil. Telefon 245191. (20612)

Vând casă cu etaj și brutărie, Bistrița, sau schimb cu casă sau apartament Arad. Telefon 063 - 250063 sau 264373. (20478)

Vând casă cu anexe și grădină în Sâmbăteni; preț 18.000 DM negociabil. Informații telefon 210475. (20668)

Vând casă cu teren 800 mp, în Cartierul Poltura. Telefon 248113. (20674)

Vând casă în Bocsig, nr. 748, cu grădină, vie și pământ arabil. Telefon 469391. (52135320)

Vând casă cu grădină, ultracentral, 4 camere, 500 mp, str. Bușteni, preț informativ 130.000 DM. Informații telefon 281511, 281512. (20715)

Vând casă + teren aferent ultracentral, suprafața 1700 mp, str. Episcopiei, preț informativ, 140.000 DM. Informații telefon 281511; 281512. (20715)

Vând casă 4 camere, încălzire centrală pe gaz, canalizare, cablu, zona Grădiște; preț convenabil. Telefon 238613. (20706)

VÂNZĂRI SPAȚII COMERCIALE

Vând urgent COMPLEX ZOOTEHNIC, la cel mai bun preț oferit, lângă Lipova, 7 grajduri + 4,7 ha cu extras C.F. Telefon 092.344.798. (19779)

VÂNZĂRI TERENURI

Vând teren pentru construcții, 500 mp, în Grădiște. Telefon 254545, 092 457 495. (20597)

Vând loc de casă, Chișineu Criș. Telefon 092.571.342. (3631974)

Vând 5 ha pământ, Zimand Cuz nr. 113. Informații la adresă, după ora 18. (20534)

Urgent, vând teren intravilan, cu suprafața 625 mp, posibilități gaz. Telefon 230483. Informații str. Ceahlău nr. 6. (20572)

Vând teren cu proiect pentru benzinărie, Turnu. Telefon 094.577.830. (19582)

Vând intravilan 2000 - 4000 mp, Sânpaul, nr. 295, la 3 km distanță, ideală, pentru casă, fermă, depozit. Telefon 094.507.218. (30440)

Vând loc de casă + grădină, în Pecica, 1000 mp. Telefon 092.538.906. (20651)

VÂNZĂRI AUTO

Vând tractoare: MASSEY FERGUSON 78 CP, 95 CP, 78 integral; combină recoltat păioase, prășitoare, pluguri, remorcă auto, cultivator, Mercedes 813. Telefon 094 577 846, 412156. (20583)

Vând convenabil Dacia 0 km, orice model, livrare imediată. Telefon 094.391.896; 421145. (20003)

Vând Dacii noi, 0 km. Telefon 094.157.830; 246423. (20365)

Vând CAMION SCANIA cu remorcă, capacitate de încărcare 29 tone. Telefon 094/ 607.512. (20264)

Vând 3 combine Claas; Peugeot 305 Combi, Sâmbăteni. Telefon 216293; 094.600.296. (19992)

Vând urgent Dacia 1300, an 1974; stare bună. Telefon 092.848.587. (20366)

Vând ARO 244, an 1985, motor Brașov, stare de funcționare; preț 2.200 DM negociabil. Informații str. Pionierilor nr. 20. (20392)

Vând Ford Tranzit, an 1988, stare foarte bună. Telefon 217006. (19961)

Vând auto Peugeot 505 SX, capacitate 1.971 cmc, an 1986, non profit, CIV, VT 2001, preț 4.500 DM. Informații Lipova, telefon 567003. (20503)

Vând semănătoare SUP 4 (porumb, floarea soarelui, soia, sfeclă zahăr). Localitatea Șiria, str. 1 Decembrie nr. 443, telefon 531116. (20453)

Vând Dacia 1310 Breck, 1989, preț convenabil. Informații telefon 094 628 606 sau în localitatea Fiscut nr. 37. (20489)

Vând Fiat Regata Diesel (1986), înmatriculat persoană fizică, motor defect. Informații telefon 094 604 091 sau localitatea Seceani, județul Timiș, Banciu Simion. (20489)

Vând Volkswagen Golf II Diesel, an 1988 și Peugeot 405 Turbo Diesel, an 1992, ambele înmatriculate. Telefon 272957. (20523)

Vând autoturism Alfa 33 înmatriculat, vizibil zilnic, în Arad, str. Schmeltzer nr. 71. (20536)

Vând Dacii papuc, an fabricație 97-98, în stare de funcționare, preț 3.500 DM și microbus Mercedes 508D, an fabricație 89, în stare foarte bună. Telefon 092 632 241. (20571)

Vând Dacia 1310, an fabricație 1991, în stare foarte bună. Telefon 251115. (20568)

Vând ARO 243, localitatea Zărand nr. 3, familia Barna. (3631978)

Vând motor GTI, complet și alte componente. Telefon 245633. (20575)

Vând ARO 10, din 1991. Telefon 245958. (20573)

Vând Dacia 1300, an 1980, multiple îmbunătățiri; preț 1.500 DM. Telefon 258222, seara. (20664)

Vând Dacia 1310, fabricație 1990, preț negociabil. Telefon 266939. (20598)

Vând Opel Omega 1800 cmc, injecție, benzină, fabricație 1988, stare excepțională. Telefon 276611, între orele 16-18. (20585)

Vând Ford Sierra 1,8 Turbo Diesel, 1991, alb, turelă, central, cârlig, înmatriculat 1998. Telefon 276565. (20641)

Vând BMW 320, Cabrio, model 1981, înmatriculat + CIV, preț 4200 DM. Telefon 242434 sau 286051. (20626)

Vând mașină Dacia 1300, cu caroserie avariată, motor bun, numere noi și CIV. Telefon 224802. (20617)

Vând Opel Record, injecție, puțin avariată față. Telefon 240711. (20616)

Vând Opel Ascona Diesel, înmatriculat persoană fizică, 5 trepte, cârlig, motor foarte bun. Telefon 094.183.071 sau 245191. (20612)

Vând remorcă RM7, cu roata a cincea și motor L 445. Telefon 265387, Arad. (20295)

Vând Dacia 1990, 2.500 DM și Dacia 1997 4.200 DM, negociabile. Telefon 238425. (19870)

Vând Dacia 1310, an 1997, stare bună. Telefon 474876 sau 473669, orele 19-23. (3718991)

Vând parbrize Mercedes 207, nou, preț 300 DM. Telefon 094.552.235; 094.552.236. (20013)

Vând Dacia 0 km, vizibilă str. M. Eminescu, nr. 54. Telefon 092.203.237. (19047)

Vând autobasculantă 16 tone, tip Irak; vând motor Raba + cutie viteză de Raba, cu CIV. Telefon 216556. (20323)

Vând foarte urgent Alfa 75, Turbo Diesel, stare perfectă de funcționare, preț 4.450 DM. Telefon 244023. (20369)

Vând VW Transporter Turbo Diesel, 1600 cmc, persoană fizică și caroserie VW stare excepțională. Telefon 094.507.218. (30440)

Vând BMW 525 TDS înmatriculat persoană fizică, motor Diesel cu 143 CP, stare impecabilă, preț 17.900 DM. Telefon 092.684.662. (20654)

Vând talon Ford Escort, 4 uși, 1980. Telefon 092.538.906. (20651)

Vând camion 5 tone, motor tractor nou; închiriez. Telefon 235202. (20646)

Vând combină agricolă C12. Telefon 247686, Arad. (20648)

Vând Ford Scorpio 1991, injecție, stare excepțională. Informații telefon 092.245.496. (20667)

Vând Dacia papuc din 1992, carosată, cu tablă din aluminiu. Telefon 420716. (5226705)

Vând Ford Fiesta 1990 1,6 injecție, catalizator, geamuri electrice, turelă, înmatriculată persoană fizică; preț negociabil; joi, vineri. Telefon 094.630.907. (20671)

Vând ușă lemn vopsită alb 1,40 m x 1,40 din 2 canate, ușă lemn 2m x 0,80 în stare bună și teracotă albă, nedemontată. Telefon 281228. (20673)

Vând Renault 21 și Renault 11, ambele înmatriculate. Telefon 248113. (20674)

Vând tractor U 650, an 1995. Informații Mineriu, familia Iercoșan Constantin, nr. 204. (3631581)

Vând Dacia 1310, de un an, stare excepțională. Telefon 094.215.110. (20372)

Vând Ranault 21 Nevada, 1991 injecție, benzină, înscris recent. Telefon 094.698.849. (20675)

Vând Ford Fiesta 1100 cmc, înmatriculat CIV, anul 1989, 5 viteze, catalizator, benzină fără plumb, consum mic 4,5 litri la 100 km, stare excepțională. Confecții, bloc 21, sc. A, ap. 4, str. Liviu Rebreanu. (20680)

Vând tractor U 650; combină C14; ARO 243 și plug TD 30; remorcă. Informații Apateu, nr. 322. (3038659)

Vând Ford Siera negru, 1,6 benzină, avariat față, pentru piese de schimb, an fabricație 1988. Telefon 092.509.504. (20696)

Vând talon BMW bot rechin, model 320. Telefon 277322. (20701)

Vând urgent și convenabil, Dacia 1310, fabricație 1990, autocamionetă TV 12 C și autocisternă SR 113, 7500 l. Relații telefon 281995, orele 7-15. (20691)

Vând tractor U 650, cu remorcă de 7 tone, fabricație 1994. Telefon 250848. (20845)

Vând autoturism Nissan Break Diesel, stare excepțională, înmatriculat. Telefon 276898. (20498)

VÂNZĂRI ELECTRO

Vindem LĂZI FRIGORIFICE, CONGELATOARE, VITRINE, COMPRESOARE 5.000 W, garanție un an. Telefon 281384, orele 8-18. (18966)

Vindem COMBINĂ FRIGORIFICĂ nouă (frigider, congelator-face cuburi de gheață și apă rece), marca Bauknecht. Telefon 094.552.226. (20395)

Vindem diferite tipuri de TELEVIZOARE COLOR mici și mari (100 modele); prețuri convenabile. Telefon 211213; 094.161.486. (20395)

Vând urgent telefon Alcatel Wiev, ecran mare, sigilat; 225 DM. Telefon 092.684.668. (20389)

Vând diverse tipuri TV COLOR, preț 700.000 lei, garanție 6 luni. Telefon 244904, orele 9-17. (19849)

Vindem o gamă mare de televizoare color, prețuri convenabile. Telefon 211213, 094.161.486. (20071)

Vând mașină spălat automată BOSCH, Privileg; TV color; combină frigorifică; frigider; congelator cu sertare; ladă frigorifică; aparatură audio; toate cu garanție. Telefon 274118; 289667, (20285)

Vând TV color, preț 800.000 lei. Telefon 285010. (20485)

Vând combină frigorifică, preț 1.400.000 lei. Telefon 285010. (20485)

Vând TV color en-gros, en-detail, cele mai mici prețuri; negociabile; garanție. Telefon 289456; 092.239.242. (20291)

Vând ieftin INSTALAȚII de SATELIT și BOXE 50 W. Telefon: Arad 237471; Ineu 511485. (17719)

Vând mașină de spălat automată și TV color Uher, nou, cu garanție. Telefon 284604. (20345)

Vând vitrină frigorifică, preț convenabil, lungime 2 metri. Informații telefon 286807. (20448)

Vând 2 frigidere 100 x 60 x 60 cm, stare perfectă. Telefon 280802, 092 410 846. (20508)

Vând Sony Play-Station, cu 2 CD-uri originale. Telefon 271671. (20510)

Vând TV color Grundig, Telefunken, Sharp, teletext, convenabil. Telefon 264004. (20520)

Vând urgent VITRINĂ FRIGORIFICĂ orizontală sau schimb cu una verticală; preț negociabil. Telefon 473351. (3718990)

Vând mașină spălat automate; combine frigorifice; TV color; cuptoare microunde; decku-ri; casetofoane auto; combine muzicale. Telefon 279582. (17561)

Vând frigider, congelator, mașină uscat rufe, ladă frig, combină frig, mașină spălat automată, cu garanție. Telefon 220926. (30442)

Vând combină muzicală Nei, cu CD, preț rezonabil. Telefon 092.685.814, după ora 17. (20596)

Vând congelator Artctiv 4 sertare, stare perfectă. Telefon 284134. (20539)

OCAZIE! Vând urgent CONGELATOR NOU, în garanție „Indesit" - italian, preț 5.700.000 lei negociabil. Telefon 224493; 092.806.112. (20647)

Vând TV stereo color, teletext, bandă largă, telecomandă, negru; preț convenabil. Telefon 211491. (20670)

BURSA de CALCULATOARE vinde: sisteme calcul 486 de la 270 DM; imprimante A3 cu ace, OKI, noi, 169 DM; imprimante Laser, folosite, 189 DM. Oferim garanție. Telefon 274645. (20676)

Vând diferite TELECOMENZI pentru televizor (155.000 lei), video, satelit, transformatoare linii. Telefon 092.368.868. (mp)

VÂNZĂRI DIVERSE

Vând: BOLȚARI TERMOIZOLATORI, 4 modele; PAVELE, BORDURI, etc. Telefon 245689. (17720)

Vând PLASĂ GARD zincată, orice dimensiuni, PLASĂ RABITZ și CUIE CONSTRUCȚII, str. Vrabiei nr. 4. Telefon 289997, 275701, 094.558.552. (10939)

Vând ouă de prepeliță, cu instrucțiuni. Telefon 289966; 248064. (20218)

Vând cuptor, malaxor, mașină rulat cornuri, divizor aluat, vitrină frig. Telefon 092.571.342. (3631974)

Vând ieftin, ADEZIV „BATOFIX" și CHIT de ROST „FUGEN". Telefon 094.607.512. (20264)

Vând EUROBOLȚARI TERMOIZOLANȚI cu garanție 300x250x200, 3.600 lei/bucata; 1 mc - 240.000 lei. Telefon 281491; 092.381.750. (20108)

Vând repatriere. Telefon 223940. (20347)

Vând urgent cazan țuică 300 lt. Informații telefon 420951, Sebiș. (Ag. Sebiș)

Vând utilaje balastieră: benzi transportoare, ifron, generator, motor Wola, etc. Telefon 271671. (20510)

(Continuare în pagina 15)

(Urmare din pagina 14)

Vând pui vii de carne, rasa Broiler, import Ungaria, la ferma de pe Șoseaua Arad-Nădlac, km 12,5, după Hanul de Iasa Răscruce, stânga. Telefon 233980, 092 343 030. (20466)

Vând 2 femele Schnauzer urias, 3 luni, pedigree, tatuați, vaccinați. Telefon 274929. (20458)

Vând oglindă mare, cristal. Telefon 272210. (20462)

Vând aparat de muls, nou, cu 2 bidoane, preț 8.000.000 lei. Telefon 275328. (20463)

Vindem PUI VII, mari, de carne, pentru populație (cca 1,5 kg), la ferma din ȘIRIA, sâmbătă, 7 august 1999. ORAR: 7-17. (20551)

Vând grajd 20 capete animale, cu fântână, curent trifazic, juninci, viței și 4 ha pământ, lângă Arad, cu posibilități de construcție o fermă. Telefon 275394. (20548)

Vând mobilă combinată „Camix", stare foarte bună. Telefon 251089. (20602)

Vând 2 paturi de copil. Telefon 282970. (20582)

Vând bibliotecă Estera-5.000.000 lei; bibliotecă Emanuela-4.500.000 lei; bibliotecă saul-4.200.000 lei; mobilă tineret Silvana-3.700.000 lei; mobilă de bucătărie-1.500.000 lei; colțar bucătărie-1.500.000 lei; dormitor Timotei-5.500.000 lei; masă birou-700.000 lei; masă pentru cafea.350.000 lei. Telefon 094.809.884. (20609)

Vând corturi Iglu, 1-4 persoane. Telefon 098.593.621. (20631)Vând 1 ha trifoi și 0,5 ha iarbă. Telefon 231023. (20627)

Vând coasă rotativă de 1,65 m, preț 15.500.000 lei. Localitatea 6 Vânători, familia Must. (3631973)

Vând cazan fiert țuică, complet, 220 litri, 950 DM și Xerox A4, 350 DM. Telefon 241988. (20048)

Vând vinete negre. Localitatea Șicula, nr. 314, telefon 157. (20298)

Vând mese de biliard; cumpăr dozator sucuri. Telefon 094/ 507.226. (20252)

Vând pian vienez. Telefon 464260. (337998)

Vând tăurași comuna Vladimirescu, str. V. Milea, nr. 17. (20660)

Vând urgent glazvanduri metalice cu sticlă; uși din lemn, din demolări; masă de lucru din lemn. Telefon 283110. (20653)

Vând cazan încălzire centrală pe gaz, Combi, nou, cu „Ocean" și unul folosit, acceptabil. Telefon 271227. (20664)

Vând contract RALLA (Recons). Telefon 285467; 283997. (20665)

Vând lemne foc, esență tare, tăiate. Telefon 248113. (20674)

Vând cazan țuică, 170 litri; nou, cu acte. Telefon 094/ 698.849. (20675)

Vând casă mobilată, baie, apă, grădină 3700 mp; tractor 650, cu plug. Informații telefon 417210, Vărădia. (3716826)

Vând tractor U 650, remorcă 5 tone, TIH 445, asistență tehnică TV, remorcă RC 3,6 banc centicubat, pompe injecție, ambalaj bere. Telefon 258296; 092/ 315.686. (20692)

Vând atelier de tâmplărie, utilaje noi, clădire 300 mp, închiriată. Telefon 250848. (20845)

Vindem mese local, scaune local, mese inox, chiuvete inox, dulapuri vestiar, rafturi depozit, canapele pluș, cântare de 10 kg, motoscutere, dubă inox, tăvi aluminiu, oale, crătiți inox. Telefon 281312; 281970. (20694)

Vând cazan țuică 120 l, complet, 300 DM; motoare trifazice, 40 DM. Telefon 094.253.142. (20709)

Vând ușă lemn vopsită alb 2,40 m x 1,40 din 2 canate, ușă lemn 2m x 0,80 în stare bună și teracotă albă, nedemontată. Telefon 281228. (20673)

Vând 1 ha trifoi, 0,5 ha iarbă. Telefon 231023. (20627)

Vând mese birou, mobilier vechi, uși de lemn, radiatoare electrice, frigider. Telefon 276898. (20498)

Vând BCA, 570.000 lei/ mc; CIMENT 44.000 lei/ sac, VAR 21.000 lei/ sac, FIER BETON. Telefon 094 524 456 sau 054-211807. Sunați și nu veți regreta! (f.)

CUMPĂRĂRI TERENURI, IMOBILIARE

Cumpăr urgent apartament 3 camere, zonă centrală, spațios, etaj 1-3; ofer preț bun. Telefon 235784; 094.592.290. (20292)

Cumpăr apartament 3 camere, în Alfa, ofer 15.500 DM. Telefon 210555. (20484)

Cumpăr apartament 2 sau 3 camere, preț rezonabil. Telefon 270872. (20642)

Cumpăr apartament 4-5 camere, în bloc asociație, sau casă, stare bună. Telefon 270872. (20642)

CUMPĂRĂRI AUTO

Cumpăr motor Perkins sau set motor de VW LT. Telefon 535000 orele 9-12 și 535058 - seara. (20640)

Cumpăr talon Volskwagen Passat Diesel, model 89-90. Telefon 417158. (20697)

CUMPĂRĂRI DIVERSE

Cumpărăm: cereale (ORZ, GRÂU furajer, ORZOAICĂ), plata la ridicare. Telefon 094/ 789037; 065/471303. (0659493)

Cumpăr porci 100-140 kg, cu 9.500 lei/ kg, plata pe loc. Telefon 274744. (20521)

CERERI ȘI OFERTE DE SERVICII

AGENȚIE IMOBILIARĂ „FALCO" angajează AGENȚI IMOBILIARI. Informații str. I.C.Brătianu (fostă 30 Decembrie), nr. 20.

ANGAJĂM 2 PATISERE calificate. Telefon 094.120.038. (20690)

ANGAJEZ prin convenție VÂNZĂTOARE serioasă, cu experiență. Telefon 094/ 120.038. (20690)

ECOSIMPEX, Calea Aurel Vlaicu nr. 257, lângă PECO VLAICU, angajează INSTALATOR SANITAR. Prezentarea azi, ora 16, la firmă.

SOCIETATE COMERCIALĂ angajează CONFECȚIONERE produse textile. Telefon 255064. (20776)

ANGAJĂM KETISTE. Telefon 285558. (20360)

Angajăm INGINERI INSTALAȚII SANITARE. Condiții: cunoaștere limbă engleză, operare PC, vârstă maxim 35 ani. Telefon 285188. (20456)

SC „STEFANO" angajează AGENȚI VÂNZĂRI. Informații telefon 259241. (20476)

MAXIM SUPER MARKET angajează VÂNZĂTOARE. Persoanele interesate se vor prezenta cu C.V. la firmă, zilnic, între orele 10-14, în Micălaca, Bd. I. Maniu nr. 122. (20558)

MAGAZIN de INSTALAȚII ELECTRICE din ITALIA, angajează în ARAD, una persoană cu pregătire în domeniu și una pentru evidență contabilă primară. Telefon 092.249.502. (20594)

ANGAJEZ AGENȚI de VÂNZĂRI; se solicită bonitate. Telefon 092.842.345. (20633)

FIRMĂ, angajează tineri cu carte de muncă. Grădiște, str. Ivrianu, nr. 2. (20629)

OFERTĂ de lucru în GERMANIA. Se caută: zidari, faianțori, dulgheri, fierari betoniști. Informații telefon 259630. (20628)

ANGAJĂM BARMANI (preferabil absolvenți liceu 1999, indiferent profil), pentru Bar Non-Stop. Telefon 246261. (20623)

„CORLEONE" angajează AGENȚI PAZĂ proprie. Telefon 281074 sau 094.291.726. (20618)

ANGAJĂM PERSONAL pentru deservire STAȚIE CARBURANȚI. Informații telefon 094.607.038. (20615)

SOCIETATE COMERCIALĂ angajează MECANIC AUTO cu experiență. Informații telefon 235729, între orele 14-18. (20712)

ANGAJĂM FETE cu voce senzuală, operatoare HOT-LINE. Telefon 246302 sau 092.437.207. (20710)

ANGAJĂM PENTRU județele Arad și Timiș, DISTRIBUITOR de elemente de fixare și organe de asamblare. Salariu + comision. Telefon 01 - 320.13.57; 01 - 320.13.58. (f, 0659424)

PRESTĂRI SERVICII

OCAZIE! FAIANȚĂM și MONTĂM GRESIE! Telefon 092.344.830. (c, 1119)

REPARĂM MAȘINI SPĂLAT automate. Telefon 259146, orele 9-21; 094.241.398. (20417)

EXECUTĂM: construcții, tencuieli, finisări, renovări; ANGAJĂM ZIDARI cu experiență. Telefon 211646. (20370)

„CLEAN EXPERT SERVICE" CURĂȚĂ: covoare, mochete, domiciliu - sediu - firme; curățenie generală. Telefon 092.679.919; 092.588.731. (20638)

CROITOREASĂ, execut orice fel îmbrăcăminte; preț convenabil; calitatea superioară. Telefon 283041. (17838)

TRANSPORT PERSOANE pentru piețe în UNGARIA, cu microbuz, de la domiciliu; zilnic. Telefon 094.797.824. (20652)

EXECUTĂM LUCRĂRI: construcții, tencuieli, faianțări; prețuri avantajoase. Telefon 244940; 283764. (20662)

DIVERSE

OFERTĂ EXCEPȚIONALĂ!
SATLINE vă oferă
☛ CONFORT și SIGURANȚĂ!
☛ Dumneavoastră alegeți!
Citiți caseta SATLINE din pagina I.
NOU!

„AGRICOLA ROM - ITA" INEU, comercializează toate tipurile de CURELE pentru COMBINE ROMÂNEȘTI. Telefon 511047. (20297)

„ARFREEZE", localitatea FELNAC vinde en-gros LEGUME din producția proprie. Telefon 057 - 270150; 092.344.682. (20336)

COOPERATIVA CONSUM - APATEU, vinde prin licitație, în zilele de marți, ora 10, RABA 8 TONE. Informații APATEU, telefon 125. (20592)

SC „RECONS" SA, solicită prezentarea proprietarului pentru cotă de 3/8 din imobilul situat în Arad, str. CONSTITUȚIEI, nr. 67, în vederea clarificării situației imobilului. (20610)

Biserica Creștină Baptistă - ȘEGA, vinde prin licitație publică, casă și grădină situată în str. C. Brâncoveanu, nr. 102. Licitația în data de 6.08.1999, ora 16 și în data de 9.08.1999, ora 14, cu prețul de strigare de 21.000 DM. Telefon 289358 și 245191. (20658)

VACANȚĂ la BALATON, cazare masă, 25 DM/zi. Telefon 285525. (20693)

PIERDUT VACĂ GOLDSTEIN neagră cu pete albe. RECOMPENSĂ! Telefon 286120. (20716)

SA FURNICA FIRITEAZ organizează în data de 7 august 1999, ora 10, ADUNARE GENERALĂ cu membrii asociați pentru probleme organizatorice și statutare. (20733)

TURISM

MURAT-ELMA organizează TRANSPORT PERSOANE BUCUREȘTI-EUROPA și ISTANBUL. Telefon 272565. (20734)

ATLASSIB

Efectuează zilnic transport de persoane în GERMANIA, AUSTRIA și FRANȚA, la prețuri accesibile cu autocare moderne.
NOU!!! ITALIA cu tranzit AUSTRIA, SUEDIA cu tranzit POLONIA și UNGARIA la BUDAPESTA.
IMPORTANT! Prin „ATLASSIB" puteți călători în toată EUROPA: BELGIA, OLANDA, DANEMARCA, FINLANDA, NORVEGIA, ANGLIA, SPANIA, PORTUGALIA.
Pentru grupuri organizate, închiriem autocare și microbuze moderne.
„ATLASSIB" efectuează servicii de mesagerie, asigurări medicale și cărți verzi.
Agențiile din centru: telefon 251871 și 252727 și AUTOGARĂ, telefon 270562.
VĂ AȘTEPTĂM, zilnic. (c. 17)

AGENȚIA DE TURISM „SEMO TOUR" ARAD

vă oferă:
- excursie - FRANȚA în 21 AUGUST, 20 SEPTEMBRIE și 5 OCTOMBRIE
- PREȚURI DE EXCEPȚIE la MAMAIA, NEPTUN, SATURN și EFORIE NORD.
-excursii lunare în EGIPT, ITALIA, SPANIA, GRECIA, ISRAEL, ANGLIA, MAROC, MAREA EGEE, AUSTRIA, FRANȚA; săptămânale în: DUBAI, CHINA și TUNISIA, THAILANDA , MEXIC, la prețuri fără concurență.
-excursii individuale în CROAȚIA și UNGARIA.
- bilete de odihnă și tratament la: FELIX, HERCULANE, OLĂNEȘTI POIANA BRAȘOV, VORONEȚ, VOINEASA. Informații telefon/ fax 057 - 283311 sau str. Eminescu nr. 13. VĂ AȘTEPTĂM! (c. 1000)

SCHIMBURI

Schimb garsonieră confort I, mobilată, renovată + garaj autorizat, cu apartament 3 camere + garaj, exclus parter, et. IV + diferență. Telefon 270680 sau 094 868 197. (20497)

Schimb cu spațiu comercial, casă renovată, stil occidental, grădină mare, canalizare, apă, gaz, zona Gădiște, preț la vedere (acceptabil). Telefon 270680 sau 094 868 197. (20497)

Schimb apartament 3 camere, Vlaicu, parter, cu apartament 4-5 camere, parter, etaj II. Telefon 092.247.941; 272284. (30444)

Schimb apartament 4 camere, confort I, garaj, Vlaicu, bloc 17, etaj 3/4, cu apartament 2 camere + diferență. Telefon 243353. (20487)

Schimb tractor U 445, nou, cu plug, disc, cu casă 2-3 camere, grădină, în Micălaca (Grădiște). Telefon 276444. (20593)

Schimb garsonieră confort I, str. Bușteni, cu apartament 2-3 camere + diferență. Informații telefon 417210. (3716827)

ÎNCHIRIERI

Doresc să închiriez garsonieră sau apartament 2 camere (ne)mobilat. Telefon 235784; 094.592.290. (20292)

Ofer spre închiriere locuință (ne)mobilată. Telefon 235784; 094.592.290. (20292)

Doresc să închiriez apartament 3-4 camere, parter, în cartierul Alfa, pe termen lung. Informații telefon 236687 sau 094 583 424. (20742)

Ofer spre închiriere, pe termen lung, apartament (ne)mobilat. Telefon 210555. (20484)

Doresc să închiriez apartament (ne)mobilat, ofer 100-150 DM. Telefon 210255. (20484)

Închiriez gheretă în Arad, cu vad comercial excepțional. Telefon 094 523 310. (20479)

Închiriez apartament 2 camere, mobilat. Telefon 242608, 244042. (20475)

Închiriez apartament 2 camere, în Vlaicu, et. I. Telefon 272502. (20518)

Ofer garsonieră de închiriat. Informații după ora 15, telefon 266178. (20515)

Închiriem spații comerciale pentru magazine, depozite, birouri, etc. Telefon 281060. (20555)

Dau în chirie apartament 2 camere, decomandate, parchetat, gresie italiană, curat, frumos aranjat, zonă bună, 150 DM pe lună; anticipat 3 luni. Telefon 272373 sau 289733, după ora 15. (20396)

Dau în chirie spațiu de locuit sau depozit la casă Aradul Nou. Telefon 278908. (20341)

Închiriez apartament 2 camere, mobilat, zona Tic-tac. Telefon 247085. (20540)

Închiriez spațiu 5x5 mp, vad foarte bun, în Micălaca. Telefon 260192, orele 8-20. (20622)

Ofer pentru închiriere spațiu 20 mp, ultracentral, încălzire gaz, pentru sediul firmă. Telefon 092.793.126. (20613)

Închiriem spațiu comercial (eventual firmă, birouri, etc), situat Piața Romană, 150 mp (în stația de autobuz). Telefon 281312; 281970, între orele 8,30 - 15,30. (20694)

Închiriez rochie de mireasă, import SUA, stare excepțională. Telefon 420934. (20686)

PIERDERI

Pierdut legitimație de serviciu eliberată de Guvernul României, Secretariatul de Stat pentru Problemele Revoluționarilor, București, pe numele Ofelia Călugăru. O declar nulă.

Pierdut factură nr. 1452738, al firmei SC „CLIO & CO" SRL. O declar nulă. (20614)

Pierdut rețete cu nr. 0131619-0131620, aparținând dr. Rossi Erika, Le declar nule. (337999)

Pierdut carnet șomer eliberat de DMPS Arad, pe numele Stoboran Ana. Îl declar nul. (20677)

Pierdut tichet ASIROM nr. 2830447, chitanța seria BVLF, nr. 6423197, eliberat de ASIROM, pe numele Hegedüș Ștefan. Îl declar nul. (20681)

Pierdut certificat acționar nr. 89321, seriile 87765196-87766170, eliberat de SIF Banat-Crișana, pe numele BARBONI VETURIA. Îl declar nul. (5226704)

Pierdut legitimație de serviciu eliberat de Corpul Gardienilor Publici pe numele Sfăt Adriana. O declar nulă. (20739)

Pierdut carnet membru eliberat de Cooperativa de Credit Mureșul pe numele Ionoaia Violin. Îl declar nul. (20780)

† DECESE †

Cu durere anunțăm decesul scumpului nostru CSAJKA BÉLA. Înmormântarea va avea loc azi, 5 august 1999, ora 15, la Cimitirul Eternitatea. Familia îndoliată.

Cu adâncă durere în suflet anunțăm încetarea din viață a celei ce a fost fiică, soție și mamă, ȚIPLEA VIORICA, la vârsta de numai 51 de ani. Înmormântarea va avea loc azi, 5 augusut 1999, la Cimitirul UTA din Arad.

† CONDOLEANȚE †

Sincere condoleanțe doamnei MARTINESCU SILVIA, la pierderea mamei dragi. Dumnezeu s-o odihnească! Locatarii blocului 152. (20669)

Mulțumim locuitorilor satului CHESINȚ rude, vecini, prieteni și distinsului învățător BLIDARU TEODOR pentru sentimentele lor nobile și pentru că l-au condus pe ultimul drum pe cel care a fost, dr.
AUREL MARTIN BOLOGA, medic primar chirurg, din TIMIȘOARA. Dumnezeu să-i odihnească sufletul ales și generos. Familia MARTIN. (20705)

Colectivul Grupului Școlar de Industrie Alimentară Arad, împărtășește durerea familiei doamnei contabil șef, SUCIU ANETA, la trecerea în neființă a tatălui socru. Sincere condoleanțe întregii familii. (20714)

† SERVICII FUNERARE †

SC „NOSFERATU" SRL,
str. Ghiba Birta nr. 26, telefon 270437; 094.554.874. Sprijinul de care aveți nevoie în momentele grele
NON - STOP
SERVICII FUNERARE COMPLETE.
SICIRIE: diferite esențe și modele occidentale. RESPETE: pânză, mătase (seturi complete), voal. CRUCI: lemn și metal. ACCESORII: prosoape, batiste, panglică neagră, baticuri, mânere, lumânări, catafalc, sfeșnice, steag de doliu. SERVICII: spălat, îmbălsămat, îmbrăcat, transport intern și internațional; publicarea gratuită a necrologului în presa locală; ASIGURĂM colaci, colivă, coroane, jerbe, fotografii profesionale, fanfară; ORGANIZĂM pomeni; INTERMEDIEM gratuit obținerea actelor necesare înhumării. Oferta brad: sicriu brad, respete, cruce - 750.000 lei. TRANSPORTUL SICRIULUI LA DOMICILIU, este GRATUIT!!!. Experiența noastră, este garanția dumneavoastră! (c)

† COMEMORĂRI †

A trecut un an de la dureroasa despărțire de dragul nostru soț și tată, GHEORGHE CÂMPAN, fost C F R - i s t. Parastasul și sfințirea crucii, se va oficia duminică 8 august 1999, ora 17, la Cimitirul din Micălaca. Dumnezeu să-l odihnească în pace! (20553)

Au trecut 5 ani de la moartea tatălui, bunicului și străbunicului
DUBEȘTEAN IOAN.
Amintirea lui va rămâne veșnic! Fiica, nepoata și strănepoata. (20564)

Lacrimi, flori și gânduri curate, în amintirea celor ce au fost fiu și tată, soț și frate, PAP ALEX și PAP JANCSI, răpiți din mijlocul nostru, de apele tulburi. Azi, la împlinirea a 5 ani de la trecerea în neființă, mama și soția Mari Pap, mătușa și sora Erika Pap Toth, roagă pe bunul Dumnezeu să-i odihnească în pace! (5213532)

Sărbătoarea berii KAISER

Meriți un KAISER®

ÖSTERREICHISCH
KAISER
BIER
BRAU-TRADITION

Strandul Arad

9 august

R.A.S.A. + Fumătorii
DJ Sleek
Pacha Man
Ganja & Marijuana
La Familia
B.U.G. MAFIA

10 august

AMALA
Laura Stoica Band
Sarmalele Reci
Compact
Cargo

11 august

DJ Pico - Arad
DJ Cool - Arad
DJ Max - Timisoara
DJ Rancha - Craiova
DJ Horace Dan D - Cluj
DJ Pytone - Cluj
DJ Vasile - Bucuresti
DJ SKY - Arad
DJ Mannzotti - Germania
DJ Ralph - Germania
DJ Tommy Serano - Love Parade '99
CYBERNETICA - Elvetia
FUN FACTORY
- Germania -

sponsori: **Universitatea de Vest "Vasile Goldis" ASIROM CCW Romania Hotel Parc Mc. Donald's Restaurant International Petrom Arad EMOL Adevărul Arad Romlux** Millennium Radio Telecom Bit Johanna - *Mobilier la comandă* West Bank Finexim Feroneria BCR Mondo Style CCIA Arad Amely Mibo Impex Mera & Comera Agrirom

Cumpărati din timp
ABONAMENTE
cu **PRET REDUS**
de la casieriile strandului

Producător general: WEST MEDIA NETWORK
Producător artistic: SIESTA

BANCA ROMÂNĂ PENTRU DEZVOLTARE
GROUPE SOCIÉTÉ GÉNÉRALE
Sucursala Județeană ARAD
Bd. Revoluției nr. 5-7
Telefon 253280

ADEVĂRUL

COTIDIAN INDEPENDENT ARAD

Anul XI, nr. 2763

Vineri, 6 august 1999 ● 20 pagini ● 1400 lei ● e-mail: adevarul@net.ro

BRAT Publicație auditată în semestrul I 1998. Tiraj mediu zilnic vândut: 35.948

WEST BANK
ARAD, B-dul Revoluției nr. 88
TELEFON: 284.888
FAX: 285.202
ACORDĂ DOBÂNZI ATRACTIVE LA DEPOZITE PERSOANE FIZICE
1 lună – 60%
2 luni – 61%
3 luni – 62 %

PÂNĂ CÂND NE VOM TOT FURA CĂCIULA?

După amânări și pertractări de tot felul, în sfârșit, Comisia Juridică a Camerei Deputaților și-a început discuțiile pe marginea proiectului noii legi a caselor naționalizate, sau mai exact a Legii unor imobile naționalizate întrucât proiectul în cauză încearcă să împuște mai mulți iepuri dintr-o dată: să rezolve nu numai spinoasa chestiune a caselor naționalizate, ci și a altor imobile trecute abuziv în proprietatea statului - ateliere meșteșugărești sau de producție, hoteluri, farmacii etc, plus utilajele și instalațiile preluate cu prilejul naționalizării imobilelor ca și terenurile naționalizate, indiferent dacă acestea sunt libere sau adăpostesc niscaiva construcții.

Cum se vede, proiectul țărănisto-liberal este unul foarte ambițios, acesta fiind socotit de altfel cel mai radical proiect, el depășind de departe orice rezolvare în domeniu din celelalte țări foste socialiste! Și când spunem aceasta ne gândim în primul rând la Ungaria și Cehia, pentru că Polonia, după cum se știe, a socotit că deocamdată prioritățile ei sunt cu totul altele - relansarea industriei, terminarea privatizării, sporirea exporturilor și creșterea nivelului de trai -, drept pentru care ea nu a schimbat nici cu o virgulă regimul proprietății, care este cel de pe vremea lui Gomulka! Culmea este că polonezii nu au protestat deloc că nu au „restitutio in integrum", ei fiind mulțumiți că au un salariu de 380 de dolari pe lună, adică de 4 ori mai mult decât au românii - ca să nu mai vorbim că Uniunea Europeană nu a făcut câtuși de puțin caz de acest lucru, ba, mai mult, Polonia, după ce a fost primită în NATO a început negocierile pentru intrarea în Uniunea Europeană. Așa, cu un regim al proprietății comunist!

MIRCEA DORGOȘAN

☛(Continuare în pag.5)

ÎNSPĂIMÂNTAȚI DE EȘECURI, CIRACII PUTERII SE RĂZBUNĂ PE SPECIALIȘTII PDSR

* Interviu cu Avram Crăciun, președintele PDSR Arad *

◆ N-am „încuiat" partidul, ci l-am deschis pentru promovarea competenței ◆ În prezent, asistăm la o nouă serie de răzbunări politice ◆ Alegerile anticipate încep să se impună ca o reacție cât se poate de firească la adresa incapacității actualilor guvernanți. ◆ Țintim Primăria Aradului și Consiliul Județean

Pag. 5

PRIMIM SPRE PUBLICARE

CĂTRE REDACȚIA COTIDIANULUI „ADEVĂRUL"

Ca urmare la articolele apărute în ziarul „Adevărul" din Arad, în zilele de 16, 19 și 21 iulie a.c. în legătură cu dl. Muscă Dimitrie și pentru completarea materialelor respective, vă informez cu câteva date importante din activitatea lui:

Combinatul Agro-Industrial din Curtici, pe lângă fermele vegetale mai are:

– Ferma zootehnică (bovine);

– Crescătoria și îngrășătoria de porci de la Macea;

– Fabrica pentru prelucrarea laptelui, de la ferma de bovine;

Cu toate acestea, acționarii primesc drept dividende numai cereale. S-a distribuit acționarilor câte 750 kg grâu și 750 kg porumb boabe pentru 1 ha pământ arabil. Nu s-au distribuit și alte produse (orz, ulei, zahăr etc.) așa cum se face la alte asociații.

PETRU CURTICIANUL
în numele mai multor cetățeni

☛(Continuare în pag.6)

Precizare

Revenim asupra textului publicat în ziarul „Adevărul" din 5 august a.c. sub titlul „Patru directori au fost lăsați fără mașini și telefoane mobile", semnat de Cosmin Trif. În primul rând, autorului i s-a băgat pe gât o informație incorectă, pentru că nici numitul Pavel Neamțiu și nici subordonații lui nu pot confisca nimic în mod ilegal. În al doilea rând, la societățile cu capital majoritar de stat mașinile și celularele sunt ale întreprinderilor, și nu ale directorilor.

Printre aceste informații a fost strecurată, prin inducerea în eroare a autorului și firma privată **„Jackson International" SRL**. Această firmă este una din cele mai serioase, dând posibilitatea la sute de oameni să-și câștige existența.

☛(Continuare în pag.6)

SATLINE
VĂ OFERĂ
● UȘI ȘI FERESTRE PVC ARMAT TERMOPAN (Germania)
● UȘI DE SIGURANȚĂ METALICE SUPERLOCK (Israel)
TEL-FAX 057251461
094507211
ARAD Str. FELEACULUI Nr.1

PREȚURI DECENTE
la tâmplărie din ALUMINIU
SERGIU-GEANINA
Vă oferă
● Tâmplărie aluminiu din import și românești
● P.V.C. și geamuri termopan
● Rolete și jaluzele
Telefon: 279699; 092292559
Arad, Str. Voinicilor, Nr. 34.

ÎN WEEK-END VREMEA VA FI CALDĂ

Vremea va fi caldă. Cerul va fi variabil, cu înnourări mai accentuate în prima dimineață și în a doua zi, când pe alocuri se vor semnala averse de ploaie și descărcări electrice. Izolat, vor fi condiții de grindină.

Temperaturi maxime: 29 la 32°C. Temperaturi minime: 15 la 19°C.

Crima din stația CFR Arad

POLIȚIA TRANSPORTURI A DAT ÎN URMĂRIRE GENERALĂ UN ELECTRICIAN DE LA DISTRICTUL AELF DIN GARĂ

Pag. 3

Foto: M. CANCIU

Încrezător în fondurile F.e.Me.I

SPORT

Doi boxeri arădeni medaliați la naționalele de juniori

Pag. 7

Pe strada, în cartierul și în localitatea ta se întâmplă multe lucruri interesante. Vrei să le cunoști, vrei să afli tot ce se petrece în jurul tău. Vrei să știi ce fac dar mai ales ce nu fac autoritățile locale, cum te reprezintă cei pe care i-ai ales, cum sunt cheltuiți banii tăi. Vrei să fii zilnic bine și corect informat? Ai nevoie de un ziar în care să găsești răspuns la întrebările care te frământă?

ABONEAZĂ-TE LA ADEVĂRUL

■ Pentru luna august prețul abonamentului este de numai 20.000 lei ■ Se pot face abonamente și pe următoarele trei sau șase luni ■ Abonații pot câștiga lunar 10 premii de fidelitate în valoare de o jumătate de milion de lei fiecare.

◆ La sfârșitul anului, abonaților le vor fi oferite premii speciale în valoare de zeci de milioane de lei.

Citește „ADEVĂRUL" – cotidianul care îți oferă, cu promptitudine, cele mai interesante și utile informații

UȘI ȘI FERESTRE DIN ALUMINIU ȘI P.V.C.
GEAM TERMOPAN
ALGLASS
MOBILIER LA COMANDĂ
FIRME ȘI RECLAME
STR ROȘIORI 26
TEL/FAX/ 057/289053

CALENDAR

• Astăzi, Soarele răsare la ora 6 și 8 minute și apune la ora 20 și 35 minute.

• Au trecut 218 zile din acest an. Au mai rămas 147 zile până în 2000!

• **Praznicul zilei: Biserica ortodoxă**: Schimbarea la Față (Deziegarea la pește); **Biserica romano-catolică**: Schimbarea la Fața a Domnului; **Biserica greco-catolică**: Schimbarea la Fața a Domnului nostru Iisus Cristos.

A venit BARZA!

Arad: Cârpaci Emanuel, Colompar Emanuela, Balaș Iulia, Cofrone Cristian, Căprucean Ramona Mariana, Căprucean Anamaria, Gudina Robert, Stoica Anca Florica, Ursan Denis Fernando, Mosteanu Vlad Dănuț, Șandra Maria Magdalena, Stan Adam.

HOROSCOP

Vineri, 6 august

BERBECUL (21.03-20.04). Bazându-vă pe lucrul în echipă, veți avea rezultate mai bune decât dacă acționați de unul singur.

TAURUL (21.04-20.05). Azi veți fi nevoit să treceți printr-un moment mai puțin favorabil, însă prietenii vă simt alături și reușiți să-l depășiți cu bine. Cu această ocazie vă puteți da seama pe cine puteți conta la greu și pe cine nu.

GEMENII (21.05-20.06). Ocupați-vă mai serios de sănătatea dvs. și nu neglijați activitățile fizice, a sportului în general, pentru menținerea unui tonus psihic și fizic ridicat.

RACUL (21.06-22.07). La serviciu acționați cu însuflețire și reușitele sunt numeroase, inclusiv cele de natură financiară. Nu trebuie să exagerați cu activitățile, mai ales dacă peste puțin timp veți pleca în concediu.

LEUL (23.07-22.08). Astrele se dovedesc a fi darnice cu dvs., astfel că acționați cu multă dezinvoltură și piedicile

MOCHETA
Arad, Piața Gării
Telefon 235221
Vinde și montează mochetă la prețuri cu o reducere de 10-20%

care vi se pun nu reușesc să vă încetinească ascensiunea sau să vă scoată din ritmul pe care vi l-ați impus.

FECIOARA (23.08-22.09). Se anticipează producerea de schimbări semnificative, care vă pot favoriza.

BALANȚA (23.09-22.10). Dacă ați putea materializa tot ce aveți de gând ar fi foarte bine, însă va trebui să priviți realist lucrurile și o să vedeți ce se poate face într-o primă fază.

SCORPIONUL (23.10-21.11). Aveți proiecte foarte îndrăznețe privind relația dvs. amoroasă, iar orice inițiativă pe care o veți avea va fi încununată de succes.

SĂGETĂTORUL (22.11-21.12). Veți câștiga o seamă de bani de pe urma unei afaceri încheiate cu puțin timp în urmă, însă o veți cheltui destul de repede.

CAPRICORNUL (22.12-19.01). Pe plan sentimental veți avea parte de anumite confirmări. Vi se va face o declarație de dragoste.

VĂRSĂTORUL (20.01-19.02). Veți avea ocazia să finalizați un proiect care vă va aduce, în scurt timp, recunoașterea profesionalismului dvs.

PEȘTII (20.02-20.03). Veți avea neplăceri dacă nu veți ști să vă stăpâniți gelozia. Este posibil să plecați într-o călătorie la care ați visat de multă vreme.

UTILITARE

• PIEȚE, TÂRGURI

Astăzi, este zi de piață agroalimentară la Curtici, Sebiș, Bata, Cermei, Zădăreni, Ghioroc, Săvârșin, Secusigiu, Săntana, Târnova, Zăbrani, Zerind. Tot astăzi au loc târguri săptămânale la Curtici, Sebiș, Cermei, Săvârșin, Secusigiu, Zerind.

Mâine, se desfășoară târguri săptămânale la Ineu, Șepreuș, Șimand.

• FARMACIA DE SERVICIU

În noaptea de vineri spre sâmbătă este de serviciu, cu program non-stop, farmacia **„Remedium"**, B-dul Revoluției. Telefon: **233195**

Farmacia **„Crai Nou Alfa"**, situată la parterul blocului 68, cartierul Alfa, telefon **277644** și **„Noua Farmacie"**, strada Andrei Șaguna nr. 15, telefon **948**, sunt de serviciu cu program non-stop.

• CABINET STOMATOLOGIC

Cabinet stomatologic privat, Bd. Revoluției nr. 62 (vizavi d Biserica Roșie), telefon 25666 deschis zilnic între orele 8,0 12,00 și 14,00-20,00, iar sâm bătă și duminică între orele 9,0 21,00.

• CONSULTAȚII ȘI TRATAMENTE CU PRO-GRAM NON-STOP

Cabinetul „Apollonia", situa la parterul blocului din spatel Casei Albe (zona Gării), st Miron Costin nr. 13, sc. A, ap. 1 tel. 251225, efectuează trata mente injectabile (intramuscula și intravenos), aerosoli, E.K.G. ecografie și analize laborator.

Întreruperi de curent

În municipiu: Vineri Intercoop Arad - Pui, Intercoop Arad - Taurine, Cantonul 42 SNCFR, Cartier Micălaca bl.338, 339, 340, 341, Cartie Micălaca Bl. 341, 346, 347, 348 349, 350, pct. Termic 5 zona III.

În județ nu sunt programate întreruperi de curent.

VREMEA

Vremea va fi predominant frumoasă și va continua să se încălzească. Cerul va fi variabil, cu înnorări mai accentuate spre seară și în cursul nopții, când izolat se vor semnala averse de ploaie însoțite de descărcări electrice și intensificări de vânt

Temperaturi maxime: 28 la 31°C . Temperaturi minime: 16 la 19° C.

Meteorolog, DANA GĂVRUȚĂ

CINEMATOGRAFE

Dacia: Star Trek: Insurecția (SUA)) 11,45; 14; 16; 18; 20; 22

Mureșul: Culoarele timpului - Vizitatorii II (SUA) 9,30; 12; 14; 16,30; 19

Arta: Coșmarul unui american la Paris (SUA) 15; 17; 19

Sala mică: Ronin (SUA) 15,30; 17,30

Grădina de vară: Ronin (SUA) 21,00

„ADEVĂRUL" VĂ ASCULTĂ

La telefonul dimineții, 280944, între orele 9,00 - 12,00

Scurt-circuit zilnic. D-na V. Otilia din Zădăreni este extrem de supărată pe cei de la CONEL deoarece „cu toate că nu anunță, zilnic ei întrerup curentul electric. Ni se defectează aparatele electrocasnice. Cine o să ne plătească reparațiile frigiderele, televizoarele, toate celelalte? Sună a bătaie de joc, asta e părerea mea!", a conchis cititoarea noastră.

Se anunță alte inundații. Mai mulți locatari, de pe strada Badea Bârțan, sunt supărați că deși au sesizat pe cei de la RAAC să vină să repare de o săptămână conducta de apă din zona blocurilor 32-34, aceștia, echipați în costume, vin bine-mersi, se uită, se fac că... fac ceva și pleacă, spun oamenii. „S-a format o bălțoacă, de o să ajungem să ne înunde și pe noi. Dacă noi ne plătim obligațiile față de ei, așteptăm ca reciproca să fie și ea valabilă" au mai spus indignați locatarii din zonă.

Mulțumiri. Dl. Sergiu Ionescu, din Arad, ține să mulțumească tututor cadrelor medicale de la secția chirurgie a Spitalului județean pentru modul exemplar în care s-au comportat cu dumnealui.

Vandalii... tot vandalii! Dl. Mihai Marc, este supărat că vandalii, după ce au rupt pomii din zona blocurilor 300, s-au apucat să-și facă de cap și pe mal. Unde sunt autoritățile? Să vină în stradă lângă oameni că de aia le plătim din buzunarul nostru", a mai apreciat dl. Mihai Marc.

Redactor de serviciu N. O.

La telefonul după-amiezii, 280003, între orele 15-18

● Conducta ce transportă agentul termic de la CET s-a fisurat în zona imobilului cu nr. 71 de pe Calea 6 Vânători, încă din luna mai a. c. Dacă la început doar picura, acum, prin orificiul fisurat apa curge de-a binelea. S-a format și o baltă de proporții, urât mirositoare. Locatarii din zonă au sesizat de nenumărate ori CET-ul această situație. De rezolvat însă nu s-a rezolvat nimic.

● **Dna Kato Florica, bl. 102, Micălaca**, sugerează celor de la Compania de Transport Public să marcheze, în mijloacele de transport public, locurile pentru gravide, bolnavi, bătrâni, copii mici, așa cum este în toată lumea.

Redactor de serviciu DANA LASC

Se apropie eclipsa!

5 zile...

Mai sunt 5 zile până la evenimentul astronomic al secolului XX, eclipsa totală de Soare. O mare parte a județului Arad se află în zona de vizibilitate maximă a eclipsei. Să nu uităm că în Arad, ineditul fenomen va evolua astfel: ora 12:32:09 - începutul eclipsei parțiale; ora 13:55:35 - începutul eclipsei totale; ora *13:56:42 - momentul fazei maxime de eclipsă*; ora 13:57:49 - sfârșitul eclipsei totale; ora 15:19:13 - sfârșitul eclipsei parțiale. Este indicat să nu vă uitați direct la Soare în faza eclipsei maxime iar dacă o faceți trebuie neapărat să folosiți ochelarii de eclipsă recomandați, în acest sens.

ÎN CE TAXIMETRE URCĂM?

Potrivit normelor Registrului Auto Român (RAR), autoturismele care efectuează transport public și persoane (taximetre) trebuie să îndeplinească anumite condiții, pe lângă cele tehnice propriu-zise.

Astfel, taximetrele trebuie să posede o **casetă de culoare albă** fixată transversal pe acoperiș sau pe o arcadă demontabilă tip portbagaj, iluminată din interior de un bec a cărui putere depășește maximum 30 W, cu inscripția „TAXI" pe peretele din față și din spate. În interiorul mașinii, la loc vizibil pentru pasager, trebuie montată o plăcuță, pe care să fie tipărite denumirea și sediul firmei de taxi, numele și prenumele și codul taximetristului.

Autovehiculele trebuie să fie prevăzute cu **aparat de taxare**, iluminat și amplasat la loc vizibil, care să afișeze numărul de kilometri și suma de plată. Acesta va fi etalonat și sigilat conform reglementărilor Biroului Național de Metrologie Legală. Totodată, taximetrele vor avea o **instalație de alarmă**, care să acționeze concomitent claxonul, farurile și lanternele de avarie.

În plus, autovehiculele destinate învățării conducerii auto vor fi prevăzute cu o casetă de culoare galbenă, fixată transversal pe acoperiș, iluminată din interior de un bec cu putere maximă de 30 W, având inscripția „școală" pe peretele din față și din spate al casetei de însemnare acest gen de autovehicule vor avea pedală dublă, cel puțin pentru comanda frânei de serviciu și oglindă retrovizoare pe partea din dreapta.

C. TRIF

AU PLECAT DINTRE NOI

Andea Floare (1927); Șiclovan Valeria (1920); Darolți Traian (1927); Șonca Ioan (1920); Rășinar Viorica (1954).

CONCURS DE PRESELECȚIE

Orchestra Populară „Rapsozii Zărandului" Arad organizează concurs de preselecție pentru tineri interpreți de muzică populară din județul Arad, domici de afirmare în vederea participării la festivalul concurs MONEASA 1999, ce va avea loc în data de 15 august 1999, în grădina de vară a stațiunii Moneasa.

Preselecția are loc vineri, 13 august, orele 10, la sediul orchestrei, B-dul Revoluției nr. 85, telefon 281522.

SFINȚIRE

La data de 8 august 1999, ora 10, va avea loc sfințirea pietrei de temelie a Bisericii Greco-Catolice pe **str. V. Babeș nr. 4.**

Procesiunea va porni - spre **V. Babeș** - la orele 9,45 din **str. L. Blaga nr. 2.**

Creștinii - de toate cultele - sunt invitați să fie părtași la acest eveniment.

ADEVĂRUL
COTIDIAN INDEPENDENT ARAD
Editor: S.c. ADEVĂRUL s.r.l. Arad
● COD FISCAL R 1681938 ● COD SICOMEX 19.604 ● CERTIFICAT J 02/1886 din 31 X 1991 ● COD SIRUES 02095660 ● ISSN 1220 - 7489

Redacția și administrația: 2900 Arad, Bd. Revoluției nr. 81. **Telefoane:** SECRETARIAT - **281802**, fax **280655, 280625**; ADMINISTRAȚIE - CONTABILITATE- **281797**; MICA PUBLICITATE - **210775**. MAREA PUBLICITATE - **280904**; CLUBUL PRESEI - **280989**.

Consiliul de administrație: DOREL ZĂVOIANU (președinte) **telefon 281802, 280625**; ȘTEFAN TABUIA (vicepreședinte) **telefon 210776**; MIRCEA CONTRAȘ (redactor-șef) **telefon 281802, 280854**; NICU COJOCARU (director comercial) **telefon 280904**; DOREL BARBU (contabil-șef) **telefon 281797**.

Colegiul de redacție: MIRCEA CONTRAȘ (redactor-șef); AUREL DARIE (secretar general de redacție) **telefon 281802, 280854**; MIRCEA DORGOȘAN (șef secție actualități); telefon 281855; 280003; IOAN IERCAN (șef secție politică), telefon 280943; DORU SAVA (șef secție social-economic), telefon **281738**; VASILE FILIP (șef secție cultură-învățământ), telefon **281855**; 280003; ALEXANDRU CHEBELEU (șef secție sport), telefon 281701; SORIN GHILEA (șef secție tineret) **telefon 281855, 280003**; MARCEL CANCIU (șef secție foto), telefon **280943**; NICU COJOCARU (șef secție publicitate) telefon/fax: **280904.**

Tiparul executat la Imprimeria S.C. MEDIAGRAF S.A. ARAD, str. Feleacului F.N., telefon 250902, fax 250920.

COMPUTER FORCE
ARAD
-Bld. Revoluției Nr. 101
Linga dispeceratul "GETAX"
-ORAR: Luni-Vineri 9-17
Sambata 9-13
tel. 057-280.785
Timisoara 056-191.334
Oradea 059-414.521-141
CALCULATOARE IMPRIMANTE ACCESORII
OFERTA SAPTAMANII
Cu numai 459 USD +TVA
PC AMD K6 2 350 MHz
-32 Mb SDRAM PC 100
-Hdd 4,3 Gb
-CD ROM 40x SONY
-Monitor SAMPO 14" SVGA digital
-Tastatura, mouse, pad si husa
Sisteme pretestate
3 ani garantie
vanzare si in rate
5 ani expenenta
GRATUIT ! livrare si instalare la domiciliu

Echipa de serviciu
IOAN TULEU
-secretar de redacție.
Bianca Felea, Adriana Igaș, Ioan Leac, Ramona Vidulescu
– tehnoredactare computerizată.
Simona Antal, Ioana Frățilă, Doina Jurcă, Aurica Telcian
– corectură.

Măsca
AGROTURISM LA NIVEL OCCIDENTAL...
Vineri, la Măsca va avea loc inaugurarea primei pensiuni agroturistice din zonă: **BROTHERS' SCORȚARU.** După o muncă de câțiva ani, dl. **IOAN SCORȚARU**, patronul societății, a reușit să finalizeze o unitate cochetă dotală cu bar, restaurant, piscină, 7 camere de cazare și un apartament. Vineri seara, de la ora 21,00, evenimentul va fi marcat printr-un program artistic (susținut, printre alții de Ștefan Muntenaș, Adriana Pește an, Bombonel Cotoc și Dorel Banci), tomboiă și multe alte surprize. La inaugurare și-au adus contribuția și firmele **Flavimar Impex SRL**, A.F. Caia, A.F. Tat Galșa, SC Como SRL și Axi Crivas Olari. Începând cu orele 21,00, vineri-seara, la eveniment, va fi prezentă și o echipă a ziarului nostru.

CURSUL VALUTAR*

– VALORI ÎNREGISTRATE IERI, 5 AUGUST 1999

Denumirea valutei	BNR	BCR		BRD		Banca Transilvania		Banca Agricolă		BIR		Bursa neagră	
		C	V	C	V	C	V	C	V	C	V	C	V
Dolar	16083	16000	16100	15950	16090	15820	16100	15900	16130	15400	16175	15600	15800
Marca germană	8875	8722	8953	8741	8896	8580	8875	8600	8870	8300	8925	8600	8700

Un sibian face
TURUL ROMÂNIEI ÎN SCAUN CU ROTILE

● Ieri, Tudor Găman a ajuns și în orașul nostru

Despre Tudor Găman se poate spune, fără modestie, că este un învingător. Născut în urmă cu 54 de ani într-o localitate în apropiere de Sibiu, la vârsta de 8 luni s-a îmbolnăvit de poliomelită, boală care l-a imobilizat pentru tot restul vieții într-un scaun cu rotile.

„92 KM PE ZI ÎN SCAUNUL CU ROTILE"

De ce este acest om deosebit de celelalte persoane cu handicap? Deși în scaun cu rotile, Tudor Găman s-a hotărât să facă turul României, dânsul ajungând ieri și în orașul nostru, unde a fost întâmpinat de primarul Paul Valentin Nearmț și subprefectul Levente Bognar.

Aflat la a treia expediție, dl. Găman a mai luat contactul cu autoritățile locale acum doi ani când a refăcut în aceleași condiții traseul lui Badea Cârțan.

Anul acesta el a pornit din Sibiu la 8 iulie și a străbătut în mai puțin de o lună următorul traseu: Sibiu - Avrig - Cărtișoara - Pitești - Craiova - Drobeta Turnu Severin - Timișoara - Arad, urmând să ajungă până în Moldova și apoi la Sibiu.

Tudor Găman este însoțit de nepotul său, Găman Dorel și cel mai mult au străbătut într-o zi 92 de kilometri, reușind să-și doboare propriul record, care era de 84 de km pe zi.

UN MODEL PENTRU CEI CU HANDICAP

După cum ne-a declarat domnia-sa, dorește să fie un model pentru cei cu handicap, care s-au resemnat și n-au avut curajul să înfrunte viața. **„Aceasta a fost dorința mea cea mai mare, să-mi pot vedea țara în care trăiesc și cum nu pot călători cu trenul sau cu alte mijloace de transport, am pornit la drum cu ce am putut."**

Dl. Găman a mai ținut să menționeze că sponsorul principal a fost Primăria Sibiu, el fiind ajutat, de asemenea, de toate primăriile localităților prin care trece. Primăria Arad și Prefectura i-au oferit d-lui Găman cazare la Cantina Socială, autoritățile locale oferindu-se să-l ajute și în alte probleme.

SORINA AMBRUȘ
Foto: AL. MARIANUȚ

Tudor Găman, la o întâlnire cu primarul și subprefectul Aradului.

CRIMA DIN STAȚIA CFR ARAD

Poliția Transporturi a dat în urmărire generală un electrician de la districtul AELF din gară

Cercetările în cazul omorului al cărui victimă a fost Viorica Rășinaru, 45 de ani, angajată a casei de schimb valutar Oscar '91, punctul de lucru Stația CFR Arad, sunt destășurate de Poliția transporturi feroviare. Și miercuri și ieri, la Arad a fost șeful Inspectoratului de poliție transporturi Timișoara, col. Spătaru Doru.

După cum am informat, victima a dispărut de la serviciu, sâmbătă, probabil în jurul orei 16,00. Cadavrul ei, cu capul sfărâmat, a fost descoperit miercuri, la etajul doi al clădirii Stației CFR, pe scările ce duc spre podul acesteia.

Odată cu dispariția salariatei casei de schimb valutar, firma a reclamat și dispariția unei mari sume de bani, în lei și valută, evaluată la aproximativ 300 milioane de lei.

În urma cercetărilor s-a stabilit că Florian Adrian Cicortaș, 26 ani, din Arad, strada Trenului 44, ar deține informații esențiale privind clarificarea circumstanțelor în care a fost ucisă femeia și au dispărut banii. Cicortaș este electrician la districtul AELF din stația CFR și despărțit, în fapt, de soție.

În prima fază a anchetei, când se verifica ipoteza că Viorica Rășinaru a fost răpită, acesta s-a oferit să dea date Poliției despre așa-zisul răpitor.

Ieri, după descoperirea cadavrului, Adrian Cicortaș a dispărut de la domiciliu cu o Dacie de culoare gri, cu numărul 6-AR-1606, împrumutată pentru o oră de la o cunoștință.

Procurorul criminalist Micle Blag, de la Parchetul de pe lângă Tribunalul Arad, magistratul care coordonează ancheta omorului, a declarat că faptele vor putea fi conturate exact doar după reținerea și audierea electricianului.

Florian Adrian Cicortaș a fost dat în urmărire generală și în consemn la punctele de trecere a frontierei.

DORU SAVA

Sărbătoarea berii Kaiser
UN FESTIVAL CARE VA ECLIPSA... ECLIPSA

• Conferință de presă •

Miercuri, la Strandul Neptun, pe terasa Ratio, a avut loc o conferință de presă. Organizată de Brau Union Romania, aceasta a avut ca scop principal prefațarea celor trei zile de concerte ce vor avea loc cu ocazia eclipsei.

Din spusele organizatorilor, costurile totale ale festivalului ajung la suma de 70.000 USD.

În 9 august, prima seară a festivalului, va avea loc un recital hip-hop live. În deschidere vor cânta R.A.S.A. și Fumătorii, aceștia din urmă fiind premiați la show-ul „Fiți cu ochii pe noi" pentru cea mai bună trupă hip-hop din Arad. Capetele de afiș ale primei seri vor fi DJ Sleek, Pacha Man, Ganja & Marijuana, La Familia și B.U.G. Mafia.

În a doua zi de festival vor avea loc concursuri organizate de sponsori, iar de la orele 19 va demara seara rock. Aici vor cânta pe scenă Amala, Laura Stoica Band, Sarmalele Reci, Compact și Cargo.

În ziua eclipsei, concertele vor începe la orele 12, cu DJ Pico și DJ Cool din Arad. Între orele 13 și 14, manifestările se vor opri pentru observarea eclipsei. În timpul fenomenului va avea loc un recital live Cybernetic, trupă ambiental din Elveția. Show-ul va continua cu un DJ party susținut de DJ Horace Dan D, DJ Pytone, DJ Rancha, DJ Sky, DJ Max, DJ Vasile, DJ Gino Manzzotti & DJ Ralph, DJ Tommy Serano.

Punctul culminant îl va constitui mega-recitalul FUN FACTORY care va dura o oră și jumătate.

Finalul festivalului va fi marcat de un spectacol de fascicule laser și artificii.

Siguranța publică va fi vegheată de un efectiv de peste 200 de jandarmi, precum și de efective ale Corpului gardienilor publici.

Un bilet va costa 15.000 lei pe seară, iar un abonament valabil pe cele trei zile de „nebunie" va putea fi cumpărat la prețul de 40.000 lei, plătindu-se, totodată, și biletul normal de intrare la strand.

ȘTEFAN TUDOSE
SORIN GHILEA

CERCETAȚI ÎN STARE DE LIBERTATE

În urma măsurilor specifice întreprinse, au fost depistați și sunt cercetați în stare de libertate, comunică Biroul de presă al IPJ Arad:

Vanc Traian, de 58 ani, din Ineu, care în data de 16.07.1999 a distrus prin pășunare un teren cultivat cu porumb și ovăz, proprietatea lui Lazăr Pavel, din Ineu.

Golanu Gheorghe, de 20 ani, din județul Botoșani, care în data de 03.08.1999 a sustras din locuința lui Cândea Maria, din satul Miniș, suma de 2.000.000 lei.

Crainic Ionel-Axente, de 41 ani, din Vârfurile, care în data de 04.08.1999 a fost depistat conducând un autocamion, fără a poseda permis de conducere.

REȚINUT PENTRU UN CELULAR

A fost introdus în arestul unității, în baza ordonanței de reținere Talpă Cosmin-Augustin, de 18 ani, din Arad, care, împreună cu urmăritul general Traean Marius, de 16 ani, din București, au sustras de la Molnar Ioana, din Arad un telefon celular, comunică Biroul de presă al IPJ Arad. Urmează a fi prezentați Parchetului, în vederea emiterii mandatelor de arestare preventivă, precizează sursa citată.

COMUNICAT

• Conform Ordinului nr. 331 din 15 mai publicat în Monitorul Oficial nr. 276 din 16.06.a.c., cu aplicarea din 16.07.1999 prevede că solicitarea autorizării sanitare de funcționare a obiectivelor se face cu minimum 30 zile înainte de punerea în funcțiune a obiectivului.

Rezolvarea solicitării se face în termen de 30 zile

• Conform aceluiași ordin autorizația sanitară de funcționare este valabilă 1 an de la data emiterii.

Cu 30 zile înainte de data expirării termenului de valabilitate a autorizației, persoana fizică sau persoana juridică are obligația de a solicita în scris acordarea vizei anuale.

Director adjunct
Direcția de Sănătate Publică Arad,
dr. GABRIELA ȚÂRLE

POLIȚIA, PE SCURT

ECONOMICE

Pentru prevenirea fraudelor economico-financiare și protejarea populației împotriva unor acte de comerț ilicit, au fost controlați 25 agenți economici și s-au continuat acțiunile din piețele din municipiul Arad.

ȚIGĂRI FĂRĂ TIMBRU

Astfel, în urma unui control efectuat împreună cu comisari ai Gărzii Financiare, a fost identificat Groge Ioan, de 35 ani, din Arad, care deținea în vederea comercializării 970 pachete de țigări de proveniență străină, în valoare de peste 15.000.000 lei, fără a fi marcate. A fost sancționat contravențional cu suma de 50.000.000 lei amendă, conform O.G. nr. 23/95, iar țigările au fost ridicate în vederea confiscării.

RUTIERE

Pentru prevenirea și constatarea încălcărilor actelor normative privind circulația pe drumurile publice, s-a acționat cu aparatul Radar, fiind testate 3.178 autovehicule în trafic, aplicându-se, pentru nerespectarea vitezei admise de lege 63 amenzi contravenționale. Totodată, au fost ridicate în vederea suspendării 3 permise de conducere și 2 certificate de înmatriculare.

MANDAT

În baza mandatului de executare a pedepsei închisorii de 1,6 ani, a fost introdus în arestul unității Văleanu Ioan, din Arad, pentru săvârșirea unei infracțiuni de vătămare corporală.

CONTRAVENȚII

La regimul circulației rutiere au fost aplicate în total 112 amenzi contravenționale, în valoare de 11.720.000 lei.

Pe ansamblul județului, s-au constatat 122 fapte de natură contravențională, sancționate cu amenzi în valoare de 60.720.000 lei, din care 3 pentru încălcarea prevederilor Legii 61/1991 și 6 pentru nerespectarea regimului domiciliării.

INFRACȚIUNI

În perioada de referință, au fost constatate 16 infracțiuni, din care 11 de natură judiciară, 2 de natură economică și 3 la regimul circulației rutiere.

FAPTE CU AUTORI NECUNOSCUȚI

În județul Arad s-au comis 9 furturi rămase cu autori necunoscuți, din care exemplificăm: în noaptea de 3/4 august a.c., autori necunoscuți, prin forțarea unui geam, au pătruns în locuința lui I. Corneliu, din Arad, cartierul Micălaca, bloc 304, de unde au sustras 2.000 DM și bijuterii în valoare totală de 25.000.000 lei.

În data de 03.08.1999, autori necunoscuți, prin escaladarea geamului, au pătruns în locuința lui S. Ion, din Arad, str. Ion Vidu nr. 4, de unde au sustras bunuri și bani în valoare totală de 7.000.000 lei.

S-au constituit echipe operative, în vederea identificării, prinderii și reținerii autorilor.

LA 9 ANI DE LA REVOLUȚIE, ROMÂNII AU ENERGIE ELECTRICĂ ÎN PLUS!

CONEL se confruntă cu o scădere puternică a consumului de electricitate, singura soluție fiind exportul, a declarat miercuri Silviu Lucian Boghiu, directorul general al companiei de electricitate.

Consumul a scăzut de la 10 - 11.000 MWh la jumătate, iar la sfârșitul săptămînii ajunge și la 3.800 MWh. "În domeniul energetic am ajuns la fundul gropii, iar interesul nostru este exportul, unde avem piață", spune Boghiu.

În cazul exportului, pentru care România dispune de capacități de producție, singurele probleme care apar sînt legate de tranzitul țărilor cu care România nu are linii directe - Ungaria sau Bulgaria - dar și de situația financiară a altora, cazul Republicii Moldova.

CONEL intenționează să-și extindă legăturile cu țările vecine, prin modernizarea unor stații de transmitere a electricității și a unor linii noi. Linia directă cu Ungaria va fi finalizată după ce România va obține garanțiile că va fi primită în UCPTE, organizația europeană a furnizorilor și distribuitorilor de electricitate, a precizat Boghiu.

În același timp lucrările de modernizare a unor centrale electrice, pentru care compania de electricitate nu dispune de finanțare, pot fi executate cu sprijinul unor investitori străini. Acest lucru va duce, din cauza sumelor mari necesare, la un preț al electricității de 50 - 200 dolari/MWh, spune Boghiu. Prețul mediu al electricității furnizată în prezent de CONEL este puțin peste 40 dolari/MWh.

Consumul de energie electrică în economie, în prima jumătate a anului, reprezintă 88% din cel înregistrat în aceeași perioadă a anului trecut. Conform Comisiei Naționale de Statistică au crescut numai consumul pentru iluminat public, cu aproape 11%, dar ponderea acestuia este redusă în consumul total, precum și consumul casnic, cu 2%.

BEIJINGUL AVERTIZEAZĂ STATELE UNITE

China a avertizat, joi, Statele Unite să nu intervină în conflictul dintre Beijing și Taipei, întrucît aliații lor din Pacific, în special Australia și Japonia, nu ar fi dispuse să urmeze indicațiile Washingtonului într-o intervenție de tip NATO, informează AFP.

Washingtonul nu ar trebui să încerce să creeze din nou "formula Kosovo" în Asia, a declarat pentru o revistă financiară australiană ambasadorul chinez în Australia.

"Statele Unite dispun de o puternică armată, dar lumea este mare și nu ar trebui să încerce să-și extindă puterea în Asia în această manieră. Pentru că Asia nu este Europa", a afirmat Zhou Wenzhong.

Tensiunile dintre Beijing și Taipei s-au intensificat după ce președintele taiwanez, Lee Teng-hui, a solicitat, luna trecută, instituirea unor "relații speciale, de la stat la stat", între țara sa și China.

Iugoslavia se destramă

Muntenegru va propune Serbiei înlocuirea federației iugoslave, pe care o formează din 1992, cu o "comunitate de state" egale în drepturi, care să nu mai poarte numele de Iugoslavia, a anunțat, joi, cotidianul "Viesti", citat de AFP.

Această propunere de transformare a relațiilor dintre cele două republici care alcătuiesc actuala federație iugoslavă urma să fie aprobată, joi, de Guvernul din Muntenegru, înainte de a fi prezentată Serbiei, susține "Viesti", cotidian independent care apare în Muntenegru.

Podgorița consideră că drepturile sale sînt încălcate în federația iugoslavă, dominată de Serbia, la îndemnul președintelui iugoslav Slobodan Miloșevici.

În Arad, nici un caz de meningită

Epidemia de meningită face adevărate ravagii în mai multe județe ale țării. S-a vehiculat că nici Aradul nu duce lipsă de cazuri de meningită. Contrar acestor zvonuri, d-na **dr. Gabriela Țîrlea**, șefa Direcției de supraveghere a stării de sănătate a populației și programe din cadrul Direcției de Sănătate Publică Arad, ne asigură că până la momentul de față în județul nostru n-au fost semnalate cazuri de meningită. Asupra acestui subiect însă vom reveni, cu amănunte, într-unul din numerele viitoare ale ziarului nostru.

CÂND COPIII SE JOACĂ CU ȚIGARA... INTERVIN POMPIERII

În data de 4 august, Detașamentul de Pompieri Militari Arad s-a deplasat cu o autospecială de intervenție în comuna Pecica, Halta Sântana, unde s-a anunțat că arde o căpiță de fân.

A ars o căpiță de fân, pagubele fiind de aproximativ 2 milioane de lei. S-au salvat celelalte căpițe de fân din apropiere și două locuințe particulare, în valoare de peste 200 de milioane de lei.

Incendiul s-a produs din cauza jocului copiilor cu focul - aruncarea unei țigări aprinse, la întâmplare.

De subliniat aportul cetățenilor din zonă care au acționat cu găleți cu apă și au reușit să oprească propagarea incendiului, până la sosirea pompierilor, ne-a mai informat dl. lt. col. Ioan Sechel, șeful Biroului inspecției de prevenire a incendiilor din cadrul Grupului de pompieri „V. Goldiș" din Arad.

N. O.

O nouă șansă pentru tineri

Liceul Particular Nr. 1 Arad!

Începând cu anul școlar 1999 - 2000, Fundația Universitară „Vasile Goldiș" Arad - învățământ preuniversitar și Federația Europeană a Școlilor (F.E.D.E.) înființează Liceul Particular Nr. 1 Arad. În perioada 23-29 august se fac înscrieri la profilurile: matematică - informatică, curs intensiv de limba engleză * chimie - biologie, curs intensiv de limba engleză * filologie - limbi moderne (franceză, engleză) * economie, finanțe și contabilitate.

Elevii vor beneficia de reduceri și eșalonări de taxe, burse de merit, program prelungit de pregătire, facilități în pregătirea pentru olimpiadele școlare, burse de studiu în străinătate. Elevii din alte localități vor beneficia de cazare și masă la căminele și cantina - restaurant a Fundației.

T. S.

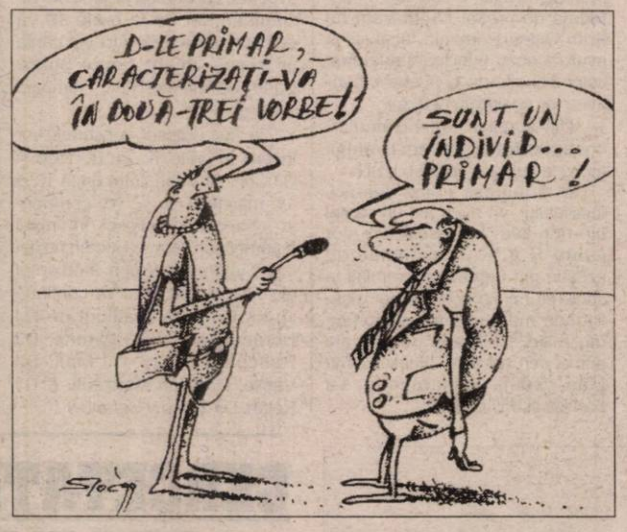

INVITAȚIE ÎN MUNȚII RETEZAT

Iubitorii de drumeție sunt invitați sub genericul „**VENIȚI CU NOI!**" în perioada 7 - 15 august 1999 într-o tabără de corturi în **MUNȚII RETEZAT.** Plecarea din Arad are loc vineri, 6 august cu trenul de la ora 22,55 prin Simeria la stația CFR Pui, apoi cu mașina (30 km) pe valea Râului Bărbat până în Poiana Stâna de Râu (1565 m altitudine), unde se face cazarea (8 nopți) în corturi proprii. Sosirea la Arad are loc duminica, 15 august la ora 20,35. Masa se va servi din rucsac cu alimente aduse de acasă. Conducător de grup: stud. Marian Hălmăgean. Cheltuieli de transport și de intrare în Parcul Național Retezat: cca. 140.000 lei. Zilnic se vor organiza drumeții spre cele mai interesante obiective turistice din zona (vf. Peleaga - 2509 m, lacul Bucura - 2011 m alt., 10 ha, Tăul Țapului - 2070 m, cu o insulă verde etc., etc.) Echipamentul necesar pentru drumeții în munți înalți este obligatoriu. Înscrieri și informații suplimentare la telefoanele 272317 și 237855.

Menționăm că la tabăra de corturi organizată în perioada 10-17 iulie în Munții Piatra Craiului au luat parte 99 de persoane.

ASOCIAȚIA TURISTICĂ „VENIȚI CU NOI" ARAD

De la 1 aprilie

40 DE MEDICI ȘI TEHNICIENI VETERINARI S-AU PIERDUT PE DRUMUL DINTRE DIRECȚIA SANITAR - VETERINARĂ ȘI PRIMĂRII

De mai bine de 4 luni aceștia n-au mai primit nici un ban

Aproximativ 40 de medici și tehnicieni veterinari din județul nostru au căzut, de la 1 aprilie a.c., pradă greșelilor și indolenței celor care conduc la ora actuală destinele acestei țări.

Printr-o scrisoare comună, semnată de șeful D.A.P.L., Vlad Roșca și ministrul Agriculturii, Ioan Mureșan, de la 1 aprilie a.c. personalul sanitar-veterinar ar fi trebuit să fie preluat de la Direcțiile Sanitar - Veterinare județene de către Consiliile locale pe raza cărora acestea își desfășoară activitatea.

Doar că, o serie de primării nu au banii necesari nici măcar pentru funcționarea propriului aparat până la sfârșitul anului, darmi-te să mai preia și salarizarea medicilor și tehnicienilor veterinari. Din această cauză, aproximativ 40 de medici și tehnicieni veterinari au rămas pe drumuri. Direcția Sanitar - Veterinară nu-i mai plătește. Nu o fac însă nici primăriile. N-au fost nici disponibilizați, nici trecuți în șomaj, astfel că nu mai beneficiază de nici un fel de venituri.

Dr. Viorel Agud, directorul Direcției Sanitar - Veterinare Arad, spune că situația acestora va fi rezolvată odată cu încheierea contractelor de concesionare a dispensarelor sanitar - veterinare către medicii care și-au desfășurat activitatea în circumscripțiile sanitar-veterinare respective. Aceasta nu înseamnă însă și rezolvarea cu certitudine și a situației tehnicienilor veterinari. Pentru că nimeni nu poate să oblige medicii de circumscripție să-i preia și pe aceștia. Mai apoi, încheierea acestor contracte de concesionare nu rezolvă problema salarizării personalului medical sanitar-veterinar, de la 1 aprilie și până în prezent, precum nu rezolvă nici problema continuității încadrării în muncă.

Dr. Sorin Tudor, președintele Camerei Federative a Veterinarilor din România, filiala Arad, ne-a spus, cu privire la această situație, că pe rolul instanței Curții de Apel București - Secția contencios administrativ, se află în faza judecării la fond (ds. 629/1999) acțiunea Camerei Federative a Veteranilor din România împotriva pârâților: Ministerul agriculturii, Departamentul administrației publice locale, dl. Ioan Mureșan - ministrul agriculturii, dl. Vlad Roșca - secretar de stat, șeful D.A.P.L. și dl. Dragoș Tănăsoiu, seccretar general în M.A.A., având drept obiect: Anularea actului administrativ „adresa comună nr. 1081/1999, repunerea părților în situația anterioară și plata despăgubirilor (echivalentul salariilor neacordate sau a diferențelor de salarii) personalului salariat din sistemul sanitar - veterinar ce a fost transferat abuziv și ilegal „în aparatul propriu al consiliilor locale".

La termenul de judecată din 17.06.1999, prin întâmpinările depuse la dosarul cauzei, D.A.P.L. și dl. Vlad Roșca, șeful D.A.P.L., recunosc ilegalitatea adresei comune 1081/1999. „... adresa comună nr. 1081/24.03.1999/19a/2722/24.03.1999 și-a încetat aplicabilitatea odată cu publicarea Ordonanței de Urgență a Guvernului nr. 72/1999".

În aceste condiții evidente se impunea, fără altă formalitate, retransferarea întregului personal sanitar - veterinar înapoi la circumscripțiile sanitar - veterinare din cadrul Direcțiilor Sanitar - Veterinare, cu data de 17.04.1999, data publicării O.G. 72/'99, sens în care responsabilitatea acestor măsuri revine în aceste circumstanțe, începând cu data de 17.04.1999, teoretic numai prefecților, consiliilor județene și locale și directoriilor D.S.V., D.A.P.L. și Ministerului agriculturii, spălându-se astfel pe mâini precum Pilat din Pont!

Astfel, mizându-se pe ignoranța și supușenia acestora, D.A.P.L. și Ministerul agriculturii au știut că aceștia nu vor lua nici o măsură de retransferare până când nu vor primi „ORDIN" în acest sens și că sub capcana privatizării activităților sanitar - veterinare, personalul sanitar - veterinar va renunța la orice fel de acțiune în justiție pentru anularea transferului ilegal al căror victime sunt.

La același termen de judecată, respectiv 17.06.1999, pârâții au invocat o altă excepție procesuală referitoare la lipsa calității procesuale active a Camerei Federative a Veterinarilor pe considerentul că numai persoanele fizice (salariații) ale căror contracte individuale de muncă au fost lezate ca urmare a transferului abuziv și ilegal, sunt singurii care pot promova o acțiune în justiție, aceste acțiuni având caracter personal individual.

Pentru respingerea acestei excepții (lipsa calității procesuale), toate Camerele Județene au primit modelul acțiunilor individuale - cereri de intervenție în nume propriu, pe care fiecare salariat care nu este de acord cu aceste transferuri ilegale trebuie să o promoveze.

De anularea actului adminstrativ, repunerea în drepturile despăgubirilor, vor profita doar persoanele care promovează propria lor acțiune, cei care nu vor promova aceste acțiuni nu vor putea profita întrucât se consideră că aceștia au fost de acord cu transferul și că nu sunt vătămați în drepturile lor legitime. (Această acțiune poate fi promovată numai la Instanța de Fond (Curtea de Apel) și nicidecum direct în recurs.)

Guvernanții, mizând însă pe pasivitatea și starea generală de lehamite a românului, sunt convinși că în sistemul sanitar - veterinar nu există forța și coeziunea ncesare pentru ca toți salariații să acționeze în judecată, ceea ce le-ar permite să minimalizeze ilegalitatea comisă, iar prin măsurile disperate de privatizare să acopere încălcarea iresponsabilă a legislației în vigoare și chiar să scape de orice răspundere juridică.

Așadar, depinde doar de cei lezați să răstoarne această prezumție a lipsei de interes, a neputinței de a-și apăra drepturile legitime care le-au fost grosolan încălcate...

DANA LASC

ÎNSPĂIMÂNTAȚI DE EȘECURI,

CIRACII PUTERII SE RĂZBUNĂ PE SPECIALIȘTII PDSR

* Interviu cu Avram Crăciun, președintele PDSR Arad *

***

– Domnule președinte, deși în presa locală au apărut fel de fel de semnale în legătură cu unele lupte interne care s-ar purta în PDSR Arad, iată că la Conferința Județeană ați fost reales în fruntea organizației cu o proporție zdrobitoare. Peste 80%...

– Zvonurile fac întotdeauna deliciul presei. Pe de altă parte, PDSR-ul este un partid mare și este firesc să se manifeste o anumită concurență în momentul alegerii staff-ului... Revenind la întrebarea d-voastră, votul masiv cu care m-a încredințat Conferința Județeană consider că este o apreciere a rezultatelor obținute atât ca prefect al Aradului, în legislatura trecută, cât și ca președinte de filială...

– Se spune că sunteți la fel de „bătrân" în funcție, ca și Ion Iliescu...

– Într-adevăr, există și partide locale care-și schimbă conducerea tot la șase luni... În ceea ce ne privește, dacă la precedentele alegeri județene am avut un procent de înnoire de 40%, acum am depășit 50%. Deci, nu putem vorbi despre o „blocare" a partidului, ci despre o maturitate în ceea ce privește discursul politic.

– Totuși, PDSR a crescut foarte mult în sondajele de opinie. Altfel spus, în perspectiva viitoarelor alegeri este un partid deosebit de tentant...

– Înțeleg nuanța din întrebarea d-voastră. Într-adevăr, în ultima vreme suntem asaltați cu numeroase cereri de înscriere în partid. Atât din partea unor oameni sinceri și atașați valorilor social-democrate, cât și din partea așa-zișilor „fripturiști", care văd în PDSR doar o trambulină de lansare...

– Și cum procedați?

– Băbește! Selectăm de la caz la caz. Cei care s-au dezis în 1996 de PDSR sunt îndemnați să găsească alte formațiuni politice, cei pătați, la fel, iar cei sinceri sunt încurajați să se înscrie în partidul nostru. Numai că, în ceea ce privește creșterea electorală a PDSR-ului, trebuie să nuanțez o problemă: înainte de a vorbi despre satisfacții, trebuie să ne gândim la obligații și la ceea ce așteaptă electoratul de la noi. Cu toate șicanele aferente...

– Există și șicane?

– Nenumărate!

– Din partea cui?

– Din partea actualei puteri...

– Puteți exemplifica?

– Bineînțeles! Cea mai recentă, dar și cea mai neașteptată s-a produs la ROMSILVA. După 1996, Alexandru Pârv a fost schimbat din funcția de director general pe motive politice, cu toate că era recunoscut ca un veritabil specialist în domeniu. Acum, numai ce a fost ales vicepreședinte PDSR, iar adversarii politici l-au schimbat la câteva zile și din funcția de șef de birou la ROMSILVA, funcție pe care o obținuse prin concurs... Ce-am mai putea crede?

– Și cum o să procedați după ce o să reajungeți la putere?

– Nu ne gândim să demarăm o vendetă politică, dar vom căuta să punem profesioniștii pe locul pe care-l merită. Vom avea nevoie de performanță și de competență. Astfel de obiective nu se realizează cu manageri numiți după criterii politice și clientelare...

– Cazul Alexandru Pârv este singular?

– Nu. Există multe astfel de cazuri, în care oameni de valoare - care s-au afirmat în 20-30 de ani de activitate - au fost înlocuiți cu incompetenți... Totuși, cred că cel puțin în cazul consilierului nostru județean Alexandru Pârv, se va reveni.

– Credeți că alegerile anticipate vor fi necesare?

– Cred că da! Personal, cred că nu mai avem ce să așteptăm de la actuala putere, decât o prăbușire... Ar fi cumplit să ajungem în situația de a nu mai putea repara nimic.

– La Arad, PDSR a deținut Prefectura, dar niciodată Primăria sau Consiliul Județean...

– Este exact ceea ce ne preocupă și pe noi. La viitoarele alegeri avem în vedere tocmai aceste verigi care ne-au lipsit, deoarece investițiile guvernamentale pe care le-am adus, personal, în legislatura trecută, au ajuns astăzi subiecte de propagandă politică pentru alte partide: Vămile, Aeroportul, DN-7, Centura, podul Lipova, Zona Liberă Curtici etc. Toate acestea au fost demarate înainte de 1996, iar simpla tăiere a panglicilor nu presupune și paternitatea acestora.

– Cum credeți că o să puteți câștiga Primăria și Consiliul Județean?

– Propunând pe liste oameni capabili, recunoscuți de electorat ca fiind profesioniști în aceste domenii.

DORU SINACI
Foto: AL. MARIANUȚ

PÂNĂ CÂND NE VOM TOT FURA CĂCIULA?

(Urmare din pag.1)

În fine, bine ar fi ca după adoptarea acestei legi să se schimbe ceva, să se întâmple ceea ce românii așteaptă de 10 ani de zile, adică să le meargă un pic mai bine, dar n-are rost să ne mințim singuri, o fac destul politicienii: transformările de profunzime, nu doar de fațadă ale României nu stau în schimbarea peste noapte a deținătorilor celor nouă sute și ceva de mii de locuințe din România, respectiv a chiriașilor cu foștii proprietari.

Trebuie să fii tâmpit, fie-ne iertată expresia, ca să crezi așa ceva și de altfel, nouă români din zece nu se lasă păcăliți, ei dându-și seama că în spatele campaniei cu așazisa „importanța fundamentală (?) a restituirii caselor naționalizate" stau nu dragostea de nu știu ce principii democratice, ci niște interese foarte precare ale unor politicieni ai Puterii.

În sfârșit, aceasta este situația și place, nu place, actuala Putere își va impune probabil punctele de vedere în pofida celor vreo 200 și ceva de amendamente pe care Opoziția le-a pregătit și cu care ea vrea să completeze proiectul de lege. Amendamente și obiecții din care amintim: efortul financiar extraordinar cauzat de despăgubirile ce urmează a fi acordate foștilor proprietari, despăgubiri care după PDSR se ridică - numai pentru locuințe - la 18,5 miliarde de dolari și care, evident, că vor fi suportate de către populație, care nu știu dacă va accepta și mai ales dacă va fi în stare să plătească aceste despăgubiri imense, extinderea retroactivă a legii până în 1940 care constituie o altă perioadă istorică fără legătură cu ceea ce s-a întâmplat în anii comunismului (interesant este că în vreme ce titlul legii adoptat după îndelungi discuții în Comisia Juridică a Camerei Deputaților este „Legea privind regimul juridic al unor imobile preluate în mod abuziv după 6 martie 1945 în timp ce articolul 1 din lege spune că prevederile legii se aplică „imobilelor preluate în mod abuziv de stat, de organizațiile cooperatiste sau de orice alte persoane juridice după 6 martie 1945, precum și pentru cele preluate de stat în baza Legii nr. 139/1940 asupra rechizițiilor"), introducerea voită chiar din capul proiectului a unui echivoc privind ceea ce este și ceea ce înseamnă preluare legală și preluare abuzivă de imobile, sfidarea lucrului judecat și a instanțelor judecătorești prin acceptarea introducerii unei noi acțiuni judecătorești de către cel care a pierdut procesul, posibilitatea declarării drept nule a donațiilor de case, lucru care nu este de competența Parlamentului, niciunde în lume, necesitatea participării și a statului la negocierea valorii imobilului, nu doar a proprietarului și a chiriașului, cum propune proiectul, dat fiind faptul că cel care plătește este... statul, ș.a.

Am ținut să facem aceste limpeziri pentru a răspunde scrisorilor primite la redacție pe tema caselor naționalizate și, în special, d-lui Gheorghe Abrudan care ne acuză că „nu luăm apărarea și nu înțelegem puritatea unor principii democratice".

Mai zicem că am luat și luăm, în general, apărare a tot ce este drept sau democratic dar am fi farisei dacă nu am recunoaște deschis - și odată cu noi văd și recunosc milioane de români! - că treaba cu „restitutio in integrum" este o găselniță pentru rezolvarea unor interese particulare și mai ales o pierdere de timp în defavoarea discutării și rezolvării marilor și adevăratelor probleme ale României anului 1999.

Probleme pe care le știm și le trăim acut cu toții. Și atunci, d-le Abrudan ce rost are să ne furăm căciula? Și, îndeosebi, până când?

PUNR invită autoritățile din administrația publică la jogging

Ioan Moș, președintele organizației județene a PUNR, invită toți factorii de răspundere din administrația publică să circule pe jos, pentru a depista problemele care trebuie rezolvate. Una dintre ele ar fi repararea fațadelor, care merge în ritm de melc. Agenții privați care sunt proprietari ar trebui să fie obligați să repare fațadele și să fie stabilite termene precise pentru aceasta. O problemă gravă este lipsa totală de securitate a cetățeanului care circulă prin diferite zone, cum ar fi faleza Mureșului. Primăria ar trebui să asigure ordinea și liniștea publică, însă nimeni nu le are treaba tinerilor turbulenți care fac ce vor în această zonă.

Care reconciliere?

D-l Moș a acordat circumstanțe atenuante actualei puteri într-o singură problemă: reamplasarea celebrei statui a „Libertății". De fapt, zice domnia-sa, ungurii nu vor altceva decât respectarea unui aid-memorie semnat în 1995, deci în timpul guvernării PDSR, de către Marcel Dinu, secretar de stat în Ministerul de externe la acea oră. La capitolul trei, articolul 16, se prevede continuarea dialogului specialiștilor în privința reamplasării respectivei statui la Arad. Oricum, PUNR-ul este ferm pe poziție: nu este treaba nici unui minister, nu este treaba Guvernului, este treaba cetățenilor Aradului, care trebuie să hotărârească dacă vor sau nu monumentul. În privința controversatului „Parc al reconcilierii", d-l Moș (se) întreabă: Care reconciliere? Între cine și cine se face reconcilierea? Noi nu am avut nimic cu ei, așa că nu avem ce să reconciliem.

Se caută un gospodar

Ca o concluzie a celor discutate pe marginea administrației publice, d-l Moș este de părere că toate partidele din opoziție ar trebui să cadă la înțelegere, pentru a găsi un candidat unic la Primăria Aradului, un gospodar care - indiferent de culoarea politică - să știe și să vrea să gospodărească municipiul.

SIMION TODOCA

CONCLUZIA MESEI ROTUNDE A P. S. M.

„DE VERDEȚ FUG NUMAI DRACII!"

O mare parte a staff-ului județean al PSM a participat ieri la masa rotundă organizată la Clubul Presei. Au fost prezenți mai mulți consilieri locali din județ, de la „centru" venind prim-vicepreședintele Ioan Cristian Nicolae.

PSM - între primele cinci partide

Teodor Pătrăuță, președintele organizației județene, a fost moderatorul întâlnirii. În introducerea făcută, domnia-sa a punctat faptul că în urma alegerilor din 1996 PSM-ul s-a plasat între primele cinci partide, obținând: trei primari de municipii ● Șapte primari de orașe ● 110 primari de comune ● Un președinte de Consiliu Județean ● Opt vicepreședinți de Consiliu Județean ● 98 de consilieri județeni ● 2536 de consilieri locali.

La nivelul județului Arad, PSM-ul a câștigat 39 de locuri de consilieri, dintre care unul județean și unul municipal.

„Fanatismele politice" contra PSM-iștilor

Dl. Pătrăuță a ținut să precizeze că în consilii reprezentanții PSM-ului s-au confruntat cu „fanatismele politice" care au pus mereu piedici în calea realizării obiectivelor. S-au făcut și se fac presiuni asupra consilierilor de centru-stânga să treacă la alte partide. Cu toate acestea, consilierii PSM au avut multe realizări, străduindu-se să respecte promisiunile făcute celor care i-au ales. Activitatea Administrației Publice Locale este mult îngreunată de inexistența unor legi absolut necesare și neadoptarea lor dovedește că actuala putere nu dorește o reală autonomie locală. Ca și cum nu ar ajunge politica de distrugere aplicată de către actuala putere, stânga este divizată, nereușind să promoveze în cadrul consiliilor județene și locale măsurile necesare.

La Sântana a fost distrusă canalizarea

Gheorghe Beș, consilier la Sântana, l-a acuzat pe prefectul Gheorghe Neamțiu de nepăsare, combinată cu cinism. Din cauza dirijării traficului greu pe o arteră nepietruită, a fost distrusă canalizarea. Consilierii locali de centru-stânga au cerut intervenția prefectului, însă acesta le-a răspuns că pot să-l dea în judecată pe primar. „Ăsta-i răspuns de prefect? De ce nu-și face datoria, în loc să ne pună pe noi să-l dăm în judecată pe primar?" întreabă dl. Beș.

La Pleșcuța sunt două SRL-uri

Iancu Hord, consilier la Pleșcuța, îl acuză pe primar de toate relele. După ce a reușit să termine liceul în trei etape, în trei localități diferite, la vârsta de 52 de ani nici nu este însurat, ci stă în concubinaj (se pare că totuși s-a căsătorit recent - m. m.). Deși are mașină, nu a reușit nici până astăzi să-și ia carnetul de conducere. Dl. Hord, care a candidat pentru funcția de primar, zice că actualul primar a câștigat alegerile numai pentru că are mai multe rude. Spre edificare, domnia-sa face o comparație între puterea economică a trei comune care sunt pe același traseu: la Vârfurile sunt 22 de SRL-uri, la Hălmagiu sunt 31, în timp ce la Pleșcuța sunt doar două! Este clar că primarul nu dorește privatizare, zice dl. consilier. Ca o dovadă în plus, Pleșcuța este singura comună care nu are brutărie, pentru că primarul nu a vrut să concesioneze spațiu unui investitor, preferând să-i îndemne pe oameni să demoleze totul, cărămidă cu cărămidă. Tot ca un record, la Pleșcuța nu s-a eliberat nici un titlu de proprietate. Topografii care au venit să facă măsurătorile nu au avut asigurate nici masa, nici cazarea, așa că au preferat să plece înapoi. În încheierea listei de plângeri, dl. Hord a conchis: „În opt ani nu s-a bătut nici un cui la Pleșcuța."

La Sebiș, nu prea sunt probleme

Ioan Toma, consilier la Sebiș, este mulțumit de prestația primarului, de puterea economică a orașului și de multe altele. Îl supără faptul că din 15 consilieri 8 sunt independenți și din această cauză, se lucrează destul de greu. În plus, domnia sa a acuzat Consiliul Județean că nu a dat nici un ban de la buget Sebișului. Remarca a stârnit o reacție instantanee a dlui Pătrăuță (consilier județean) care a replicat că Sebișul a fost cel mai favorizat din acest punct de vedere.

Din punct de vedere partidic, dl. Toma este sceptic în privința obținerii unui scor bun la „locale", pentru că „oamenii fug când aud de Verdeț."

Banii!

Ana Țucudean de la Șofronea și Georgel Tomescu, de la Ususău, au aceeași problemă: banii! Din cauză că aceștia lipsesc, o școală s-a dărâmat și alta nu mai are mult, activitățile cultural-sportive sunt inexistente la Ususău, iar extinderea rețelei de gaz la Șofronea merge greu. Totuși, merge, pentru că inclusiv consilierii UDMR colaborează bine cu ceilalți. Prin forțe proprii și cu ajutorul cetățenilor, consiliul local de la Șofronea a reușit să reabiliteze câteva drumuri.

PSM fără Verdeț nu există!

La finalul întâlnirii, prim-vicepreședintele Ion Cristian Nicolae și-a exprimat regretul că primarii de astăzi nu se mai trezesc dimineața, la ora patru, pentru ca la cinci să fie la grajduri, cum făceau primarii de dinainte de revoluție.

Răspunzându-i dlui Toma, care a spus că oamenii fug când aud de Verdeț, domnia sa a spus: „De Verdeț fug numai dracii". În completare, concluzia: „Nu aș putea concepe ca cineva să ia locul înțeleptului Verdeț." În opinia domniei sale, Ilie Verdeț nu ar putea în nici un caz un socialism de tip Ceaușescu, ci unul de tip iugoslav. Tocmai pentru că s-au temut de acesta, americanii au distrus „floarea socialismului iugoslav".

SIMION TODOCA
Foto: AL. MARIANUȚ

O CLĂDIRE DIN VĂIUGĂ - „LOC DE TRANZIT" PENTRU COPIII STRĂZII

Centrul de primire minori aparține de Direcția Județeană pentru Protecția drepturilor copilului (DJPDC) și este situat în incinta Căminului de bătrâni Arad. Doamna **Letiția Bucur**, director economic la DJPDC ne-a explicat cum funcționează Centrul. Aici sunt internați copiii găsiți pe raza județului Arad pe stradă, în gări sau în orice alt loc public. Pentru acești copii aflați **„în stare de urgență"**, Centrul de primire este **„un loc de tranzit."** Imediat după internarea în centru, cele zece persoane angajate aici se ocupă de copii. Cum? În primul rând copiii sunt supuși igienizării: sunt spălați, sunt verificați dacă au paraziți și li se schimbă îmbrăcămintea. Primesc masa de la cantina Căminului de bătrâni, contra cost. Prețul mesei este plătit de DJPDC. Alocația de hrană pentru un copil, într-o zi, este de 13.500 lei.

Minorii rămân în centru până când angajații Direcției clarifică situația lor: identificarea lor, a domiciliului și a situației materiale a acestora. Dacă copiii provin dintr-un alt județ, se ia legătura cu Poliția pentru ca respectivii minori să ajungă într-un centru de primire a minorilor de pe raza județului respectiv. Când familia din care provin e dezorganizată, nu se pot întoarce acasă, printr-o hotărâre a Comisiei de protecție a copilului, acești copii sunt internați într-un centru de plasament.

De copiii din centrul de primire a minorilor se ocupă un instructor de educație și un psiholog. Acești copii au probleme psihice și un comportament foarte imprevizibil: sunt dificili, nu se adaptează comunității, au tentative de fugă. Mai ales în perioada verii ei sunt mai dispuși să fugă din centru. Pentru a preîntâmpina această tentativă, conflictele dintre copii și ținând cont că centrul are și serviciu de noapte, DJPDC a angajat un gardian public.

La ora actuală, Centrul este suprapopulat. Capacitatea centrului, este de 18 locuri și adăpostește 20 de copii cu vârste diferite. Doamna Bucur ne spune că **„spațiul este atât de mic încât „înghesuindu-i mai mult nu-i vom putea supraveghea"**. Cu toate că densitatea este mare pe metrul pătrat, **„decât pe stradă mai bine în centru."**

În general copiii care ajung la Centrul de primire minori sunt copii de țigani cu un comportament recalcitrant. E greu să-ți imaginezi cum cei 20 locuiesc într-o clădire din văiugă, ce-i drept reparată, dar unde spațiul este insuficient: două dormitoare, o baie și o magazie. Decât să stea sub cerul liber și să hoinărească dintr-un loc în altul în căutarea unei pungi de aurolac sau a unei coji de pâine, Centrul e de preferat. Cel puțin, deocamdată, acest loc este singura alternativă a celor care trebuie învățați să se integreze în societate.

TEODORA MATICA

Chiar dacă nu a curs

ABURII APEI CALDE AU „UMFLAT" FACTURA!

Blocul 5. Strada Liviu Rebreanu. Arad. În momentul în care au fost afișate cheltuielile pe luna iunie, locatarii au sărit în sus: **„Cum e posibil, domnule, așa ceva? Pentru patru persoane spre exemplu, să plătim peste 800 de mii într-o lună, din care mai bine de 500 de mii, numai apă caldă și garanții, în condițiile în care, nici măcar n-am avut toată luna iunie apă caldă? Cine a mai pomenit așa ceva?! Ce o să facem atunci la iarnă?"**

Calcule peste calcule

Luând legătura cu dl. G. Chiș, administratorul blocului 5, acesta ne-a spus că nu are ce face, prețurile sunt de vină. **„Sunt convins că la aceste sume mari nu s-ar fi ajuns dacă aveam contor. Cât consumam atâta plăteam, pe când așa ARTERM ne încasa într-o lună cu o sută și ceva de mii de lei/persoană. Abia din iulie am pus contor la bloc".**

Pentru a verifica cele spuse de oameni și de administrator ne-am adresat ARTERM-ului. Aici, de la serviciul abonați ni s-a spus că suma exactă care se încasează pentru o persoană, pe o lună, la apă caldă este de 101.257,34 lei, (plus granații) dacă apartamentul respectiv nu are contor.

Prin urmare, spusele administratorului se adevereau, cu precizarea că acesta, primind târziu de la președintele blocului o cerere de scoatere de la cheltuieli pentru două persoane, a împărțit ceea ce datorau respectivii, pe fiecare persoană, rezultând vreo 105.860 lei de plătit în iunie, apa caldă.

Că acest fapt nu este prea „ortodox", este clar, deoarece nimeni nu este obligat să plătească ceea ce nu a consumat. Înțelegători, cei „administrați" de dl. Chiș au închis ochii, însă nu și-au putut explica faptul că deși zile bune din iunie n-au avut apă caldă a trebuit să plătească suma integrală...

Un fel de „mea culpa"

Ei bine, răspunsul și în cele din urmă și rezolvarea a venit tot de la ARTERM. După ce s-a luat legătura cu Secția exploatare, s-au confirmat cele spuse de oameni, respectiva secție făcându-și un fel de „mea culpa" trimițând în urma sesizării noastre serviciului de abonați un proces verbal din care reiese că într-adevăr în zona blocului 5 s-au făcut reparații!

Nu mică ne-a fost surpriza să aflăm că, de fapt, factura inițială pentru apă caldă în valoare de 4.657.837 lei s-a redus cu 2.794.702 lei (adică 60%), locatarilor din blocul 5 rămânându-le de plată 1.863.135 lei... Adică în jur de 50 mii lei de persoană, plus garanțiile!

N. OPREAN

PRIMIM SPRE PUBLICARE

☛ (Urmare din pagina 1)

– Nu s-a dat nimic acționarilor din beneficiul obținut la celelalte ferme și din alte activități. Nu se știe nimic cum este utilizat acest beneficiu.

– Fabrica pentru prelucrarea laptelui s-a realizat împreună cu partenerul italian, din beneficiul obținut de Combinatul „Agroindustrial" pe recolta obținută din pământul acționarilor (asociaților). Această unitate este privată. Acționari sunt numai Muscă Dimitrie, câteva persoane din conducerea combinatului și persoane din afara combinatului. În mod normal ar trebui ca fabrica să aparțină combinatului și beneficiul (după scăderea investițiilor) să se împartă la toți acționarii combinatului, pentru că din banii lor s-au format fondurile acesteia.

– Nu se dau acționarilor dobânzi după fondurile bănești depuse de acționari, din care s-a constituit capitalul financiar al combinatului la înființarea sa.

– La propunerea lui Muscă D., s-a desființat ferma de ovine (cu câțiva ani în urmă) cu toate că aceasta a fost rentabilă. Oile au fost vândute și cumpărate de către cetățeni străini de combinat printre care au fost multe rudenii ale lui Muscă D.

– În activitatea de conducere, practică metode incorecte și dictatoriale. Exemple: a) Afacerea cu îngrășăminte chimice făcute cu SEMROM;

b) Afacerea cu grâul din recolta anului 1998, făcută cu fabrica de pâine ARMOPAN; Nici până în prezent nu s-a plătit la toți acționarii grâul din recolta anului 1998, prin aceste afaceri acționarii n-au câștigat nimic. Din aceste afaceri Muscă D. s-a ales cu ceva, pentru că niciodată nu face nimic fără profit personal.

c) Dictatura. Oricine se împotrivește ideilor dânsului, sau critică măsurile luate de dânsul, este exclus din Combinat. Stați de vorbă cu oamenii care în ultimii trei ani au părăsit combinatul și veți afla multe lucruri interesante și adevărul celor susținute în prezenta.

– Acționarii se întreabă: Cum a ajuns Muscă D., acționar la 8 firme (societăți comerciale) din care la 6 administrator? Cu ce bani? Din retribuția de Administrator la Combinatul „Agroindustrial" din Curtici, n-a avut posibilitatea să cumpere acțiuni la toate aceste firme. De unde a avut atâția bani, mai ales că aceste firme s-au organizat în aceeași perioadă. De asemenea, ca să fii administrator la o firmă trebuie să deții majoritatea acțiunilor (pentru numirea în funcție);

– Ar fi interesant de cunoscut ce prime a luat conducerea combinatului în ultimii ani, în comparație cu sumele plătite acționarilor.

– La înființarea ziarului „Observator", Muscă D., a participat cu suma de 500 mil. lei, din fondurile combinatului. Acționar este numai Muscă D. ca persoană particulară.

Ar mai fi de clarificat și următoarele:

a) De ce nu se împarte acționarilor cotă parte din beneficiile realizate în combinat de către toate sectoarele de activitate?

b) Să se verifice cum s-au cheltuit fondurile de investiții, ce comisioane și cine le-a primit pentru utilajele achiziționate.

Semnatarul acestor rânduri este acționar la Combinatul „Agroindustrial" din Curtici. Am fost membru în Consiliul de Administrație, dar pentru că am avut păreri diferite, am făcut observații și am avut curaj să critic anumite acțiuni ale conducerii CAI - Curtici „n-am mai fost reales în C.A."

N.R. Nu luăm drept adevărate toate afirmațiile care se fac, pentru că unele au caracter subiectiv. Iar la acest Combinat patronat de recentul doctor ing. Muscă Dimitrie se întâmplă lucruri necurate. Cred că organele în drept, Poliția, Parchetul, Organele financiare, ar trebui să investigheze cu atenție cele ce s-au mai scris, și cele semnalate de acești cetățeni, în scrisoarea adresată redacției noastre.

PRECIZARE

☛ (Urmare din pagina 1)

Investițiile făcute în Arad și Nădlac sunt după standarde occidentale și acest lucru este confirmat de marea afluență de cereri și clienți. Pe de altă parte, această firmă este una dintre puținele care mai achiziționează produse agricole din gospodăriile țăranilor și asociații la prețuri convenabile.

În ce privește datoriile și informația că directorului i s-au confiscat mașina și celularul sunt pur și simplu invenții, introduse de cineva interesat să denigreze una din cele mai puternice societăți comerciale particulare din județul Arad.

Pe de altă parte, ar fi o naivitate să creadă cineva că prin „confiscarea" mașinilor și celularelor directorilor, bugetul se va revigora.

Facem cuvenitele rectificări în speranța că și dl. Pavel Neamțiu de la Direcția fiscală a municipiului Arad își va cântări mai atent afirmațiile, pentru că nu el face legea nici în România și nici în Arad, chiar dacă a câștigat concursul de director.

ECLIPSA' 99 - după Consiliul Județean ... citire

Picătura zilei

Mai întâi, să precizăm că ne aflăm în văleatul 1999 și, cum le place multora să spună!, la un pas de mileniul trei. Adică - fără a jigni pe nimeni - îndrăznesc să spun că ne aflăm într-o etapă mai avansată de civilizație, decât, știu eu, cei aflați pe lume, cândva, pe la începutul secolului sau în secolul trecut. Mă rog, dacă cineva se mai crede atât de înapoiat este treaba lui pentru că, bunăoară, nu s-a străduit cât de cât să prindă barem ultimul tren din cultura și educația acumulată în acest secol.

Acum, date fiind aceste aspecte, cel puțin ridicolă ni se pare publicația, realizată de Mihály András și intitulată, citățm exact: „Arad, Consiliul Județean, ECLIPSA' 99, Evenimentul astronomic al secolului XX, vizibil din Arad, 11 August 1999". Da, e vorba despre un pliant născut (după umila noastră părere) din ... părerea unuia care ne crede pe toți cel puțin cu un nivel submediocru de cultură generală. Păi, cum altfel să numim faptul că, spre exemplu, în **„Ce este o eclipsă de Soare?"**, adică în definiție, ni se spune că e ... „o gaură întunecată în cer", sau că „eclipsa va fi vizibilă într-o zonă îngustă (dar nu se spune că „de pe Pământ!"), ca mai apoi să completeze că „traversează Atlanticul de Nord, Europa de Vest, Europa Centrală și Orientul Apropiat. (Asta ca și în unele buletine meteo în care se spune că „va ploua răzleț ori în averse în Nordul, Sudul, Estul și Vestul țării."

Și iar se vorbește că eclipsa se va observa la Arad așa și pe dincolo, pe ore, pe minute; dar, culmea, pliantul îl găsim la ... Moneasa, iar în afară de o hartă a județului, mai mult indescifrabilă, alte explicații, bunăoară, despre ce posibilități oferă județul Arad, vizitatorilor din toată țara și din străinătate (care au început să sosească!) pentru cazare și agrement pentru a se bucura în tihnă de fenomenul care se va produce - nu se suflă o vorbă. Asta așa, ca să ne cunoască lumea și să vină și altădată pe la noi, chiar dacă o altă eclipsă nu vor „pupa" prea degrabă, decât cine știe câte generații de acum încolo!

... Ah! Uite că mi se șoptește că pliantul s-a vrut ... o lecție practică „de astronomie!" Hai să fim serioși: slabi „profesori" mai promovează onor Consiliul local. Păcat de banii cheltuiți.

CONSTANTIN SIMION

LA SATU MARE, UTA CAUTĂ REABILITAREA

Sâmbătă, UTA se deplasează la Satu Mare, pentru a încerca să facă uitată evoluția din prima etapă din jocul cu Corvinul. Se anunță-o întâlnire extrem de echilibrată, între două echipe cu loturi compuse din jucători tineri, extrem de ambițioși. Un duel tradițional, marcat întotdeauna de partide echilibrate, de orgolii, nu de puține ori „sărind scântei."

Antrenorul UTA-ei, Lorenzo Rubinacci a încercat în această săptămână să pregătească jocul de la Satu Mare, cu cea mai mare atenție: **„Avem date despre Olimpia, secundul meu Franco Crescentini urmărindu-i etapa trecută la Tg. Mureș. Vom încerca să nu repetăm greșelile din meciul cu Corvinul. Trebuie să avem superioritate atât în faza de apărare cât și în cea ofensivă".**

La UTA, reintră Panin, suspendat în prima etapă, dar vor

Avancronica etapei

lipsi două piese importante: Diaconescu (ruptură fibrilară) și Mariș (arsură). În aceste condiții UTA ar putea începe în formula: Pap - Găman, Zaha, Botiș, Panin - Baciu, Bogoșel (Todea), Almășan, Ciubăncan - Ciba, Cl. Drăgan.

De partea cealaltă, rămasă fără sponsorul principal - Mircea Govor, Olimpia a reușit o remiză importantă în prima etapă, la Tg. Mureș. Sătmărenii nu vor putea conta pe P. Mihai, eliminat în partida de la ASA. în aceste condiții antrenorul Gavril Both i-ar putea trimite în teren pe următorii: Suciu - Șimon, Dan, Bălău, Mucenica - Iodi, Drăgan, Matiș, Lăscărache - Dulcea, M. Popescu.

Partida va fi arbitrată de o brigadă bucureșteană, compusă din: Cristian Marinescu - la centru, asistat de Valeriu Argăseală și Gelu Apostol. Observator din partea FRF, dr. Mircea Nești (Oradea).

Celelalte jocuri ale etapei a doua, sunt următoarele: „Poli" - U.M. Timișoara; „U" Cluj - Electro Bere; Apulum Alba Iulia - ASA Tg. Mureș; Corvinul- Gaz Metan Mediaș; Jiul Petroșani - Flacăra Vâlcea; Inter Sibiu - Minerul Motru; ARO C-Lung - Chimica Târnăveni; F.C. Bihor - Drobeta Tr. Severin.

DACIAN TODUȚA

Atletism

UN JUNIOR ARĂDEAN, DUBLU MEDALIAT LA BALCANIADĂ

Datorită bunelor rezultate obținute în acest an la nivel național, juniorul Toma Bănișor, legitimat la CSȘ Arad (antrenor Gh. Mărgineanu) a fost inclus în lotul reprezentativ care a participat zilele trecute la Balcaniada din Grecia.

Spre lauda lui, atletul junior arădean a avut o comportare foarte bună, reușind să aducă delegației României două medalii de argint. Prima în proba de 800 m, iar a doua, împreună cu ștafeta de 4 x 400 m.

Îl felicităm pe sportivul nostru pentru aceste performanțe.

Gabriela Szabo a rămas în cursa pentru un milion de dolari

Atleta română Gabriela Szabo a terminat pe primul loc, miercuri, la Monte Carlo, în proba de 3.000 de metri, din cadrul celei de-a patra etape a circuitului IAAF Golden League, rămînînd astfel, în cursa pentru premiul de un milion de dolari rezervat sportivilor care cîștigă toate cele șapte reuniuni.

Cu timpul de 8 minute, 28 secunde și 36 sutimi, Szabo le-a devansat pe sportivele din Portugalia, Carla Sacramento, care a încheiat proba în 8 minute, 30 secunde, 22 sutimi și Fernanda Ribeiro, înregistrată cu timpul de 8 minute, 30 secunde, 66 sutimi.

În cadrul aceleeași competiții, atleta Violeta Beclea-Szekely a cîștigat proba de 1.500 de metri, împunînd-se cu timpul de 4 minute, o secundă și 49 de sutimi, care reprezintă cea mai bună performanță mondială a anului.

În proba de săritură în înălțime, Monica Dinescu-Iagăr s-a clasat pe locul trei, cu 1,96 m, fiind devansată de atletele Hestrie Storbeck-Cloete (Africa de Sud) și Inga Babakova (Ucraina), care au sărit 2,04 m, respectiv 1.96 m.

DOI BOXERI ARADENI MEDALIAȚI LA „NAȚIONALELE" DE JUNIORI

În această săptămână, la Constanța, se desfășoară Campionatele Naționale de box, rezervate juniorilor. Printre cei 176 de pugiliști prezenți la start s-au aflat și doi arădeni, legitimați la A. S. Motorul Azoma.

Așa cum ne-am obișnuit în ultimii ani, boxerii arădeni au avut o evoluție excelentă, până în prezent având deja asigurate două medalii. Astfel, la categoria 63,5 kg, IONEL DĂRĂU a reușit să se califice în finală, după trei victorii consecutive, din care una înainte de limită. Așadar, Ionel are deja „argintul" asigurat, iar pentru a schimba strălucirea medaliei el va trebui să-l învingă pe triplul campion național Vasile Cristian (Freedom Star Constanța).

Plecat la „naționale" din postura outsaider, FLORIN BADYNKA (cat. 75 kg) a fost surpriza plăcută a categoriei cu două victorii, arădeanul asigurându-și deja medalia de bronz. În semifinale, Florin l-a întâlnit aseară târziu pe reprezentantul gazdelor, Gheorghe Constantin, învingătorul calificându-se pentru marea finală.

Pe marginea acestui succes al școlii pugilistice arădene vom reveni în ziarul nostru de mâine.

D. SCRIDON

FOTBAL - LIGA CAMPIONILOR

FC La Valetta (Malta) - **Rapid Viena (Austria)** 0-2 (în tur 0-3)

Slovan Bratislava (Slovacia) - **Anorthosis Famagusta (Cipru)** 1 - 1 (1-2)

NK Rijeka (Croația) - **Partizan Belgrad (Iugoslavia)** 0-3 (1-3)

Molde FK (Norvegia) - ȚSKA Moscova (Rusia) 4-0 (0-2)

Widzew Lodz (Polonia) - Liteks Loveci (Bulgaria) 4-1, 3-2 după penaltiuri (1-4)

Glasgow Rangers (Scoția) - Haka Valkeakoski (Finlanda) 3-0 (4-1)

Zimbru Chișinau (Rep. Moldova) - Dinamo Tbilissi (Georgia) 2-0 (1-2)

AIK Solna (Suedia) - Dnieprr Moghilev (Belarus) 2 - 0 (1-0)

Brondby IF (Danemarca) - Sloga Jugomagnat (Macedonia) 1-0 (1-0)

Skonto Riga (Letonia) - Rapid București (România) 2-1 (3-3)

Hapoel Haifa (Israel) - Beșiktaș Istanbul (Turcia) 0 - 0 (1-1)

Jalghiris (Lituania) - (+) **Dynamo Kiev (Ucraina)** 0-1 (0-2)

MTK Budapest (Ungaria) - Vestmannaeyjar (Islanda) 3-1 (2-0)

KRC Genk (Belgia) - **NK Maribor (Slovenia)** 3-0 (1-5)

Formațiile subliniate s-au calificat în turul următor.

În urma acestor rezultate, tabloul turului al treilea preliminar al Ligii Campionilor este următorul:

Chelsea Londra (Anglia) - Skonto Riga (Letonia)

Rapid Viena (Austria) - Galatasaray Istanbul (Turcia)

Fiorentina (Italia) - Widzew Lodz (Polonia)

Aalborg (Danemarca) - Dinamo Kiev (Ucraina)

Molde FK (Norvegia) - Real Mallorca (Spania)

Olympique Lyon (Franța) - NK Maribor (Slovenia)

Croația Zagreb (Croația) - MTK Budapesta (Ungaria)

Glasgow Rangers (Scoția) - AC Parma (Italia)

Brondby (Danemarca) - Boavista Porto (Portugalia)

AEK Atena (Grecia) - AIK Solna (Suedia)

Hapoel Haifa (Israel) - Valencia (Spania)

Hertha Berlin (Germania) - Anorthosis Famagusta (Cipru)

Zimbru Chisinau (Republica Moldova) - PSV Eindhoven (Olanda)

Spartak Moscova (Rusia) - Partizan Belgrad (Iugoslavia)

Sturm Graz (Austria) - Servette Geneva (Elveția)

FK Teplice (Cehia) - Borussia Dortmund (Germania)

Prima manșă a acestui tur se va disputa pe 10 și 11 august, iar a doua manșă este programată pe 24 și 25 august.

Cupa UEFA - Intertoto

Rezultate înregistrate, miercuri, în manșa a doua a semifinalelor Cupei UEFA Intertoto:

Hamburger SV (Germania) - Trabzonspor (Turcia) 4-1 (1-0)î n tur 2-2

Austria Viena (Austria) - Rennes (Franța) 2-2 (2-0) 0-2

Montpellier (Franța) - MSV Duisburg (Germania) 3-0 (1-0)1-1

Heerenveen (Olanda) - West Ham United (Anglia) 0-1 (0-1) 0-1

Juventus (Italia) - Rostselmaș Rostov (Rusia) 5-1 (1-1) 4-0

Polonia Varșovia (Polonia) - FC Metz (Franța) 1-1 (0-0) 1-5

Formațiile subliniate s-au calificat în finale, care se vor disputa după următorul program (turul 10 august, returul 24 august):

Juventus - Rennes

Montpellier - Hamburger SV

West Ham United - FC Metz

Fotbal în sală

Luni, ora 18,00, la Hotel Astoria se convoacă Adunarea Generală a membrilor fondatori a Asociației de Fotbal în sală Arad. Printre altele se vor pune bazele unui regulament de organizare a primului Campionat Național de fotbal în sală. Prezența este obligatorie.

PREȘEDINTE, PAVEL ȘODINCA

COPIII ȘI JUNIORII SE PREGĂTESC DE START

Asociațiile sportive care doresc să participe în campionatul de copii și juniori, ediția 1999/2000, se pot înscrie la sediul A. J. F. Arad până la data de 17.08.1999 la următoarele grupe de vârstă:

- juniori A-1 născuți după 01.01.1982

- juniori B-1 născuți după 01.01.1984

- juniori C născuți după 01.01.1985

- copii - născuți după 01.01.1986

- copii - născuți după 01.01.1987

- copii - născuți după 01.01.1988

- copii - născuți după 01.01.1989

- copii - născuți după 01.01.1990

Programul competițiilor sportive

FOTBAL

În cadrul etapei a II-a a Diviziei C, duminică, ora 11,00, sunt programate jocurile: **Inter Arad - Telecom Timișoara** (teren Vladimirescu) și **West Petrom Pecica - FC Arad Telecom.**

Divizia D programează partidele rundei a doua: **vineri, ora 17,00:** Gloria Arad - Șoimii Lipova; **sâmbătă, ora 11,00:** Tricoul Roșu Arad - Podgoria Ghioroc; **sâmbătă, ora 17,00:** Șoimii Pâncota - Comera Arad; Crișul Chișineu Criș - Crișana Sebiș; Victoria Nădlac - Dacia Beliu; **duminică, ora 11,00:** FC Ineu - CPL Arad; **duminică, ora 17,00:** Păulișana Păuliș - Minerul Moneasa; Semlecana Voința Macea - Motorul Arad; Frontiera Curtici - Romvest Arad.

Campionatul Județean „Onoare" programează jocurile primei etape: **sâmbătă, ora 17,00:** ICRTI Arad - Bârzava. **Duminică, ora 17,00:** Țipari - Sântana; Vladimirescu - Sânmartin; Armonia Ineu - Voința Semlac; Zăbrani - Șiria; Șimand - Șeitin; Felnac - Apateu; Șepreuș - Iratoșu; Zărand - Dorobanți.

Motociclism

ETAPĂ LA ARAD

La sfârșitul săptămânii trecute, pe aeroportul din Arad s-a desfășurat a III-a etapă din Campionatul Național de motociclism. Sportivii arădeni au făcut o figură destul de bună, dintre care au ieșit în evidență Mureșan Robert, junior la clubul „Yamaha Racing Team" Astra care a scos la antrenamente al II-lea timp dar din păcate, a abandonat cursa de 50 cmc din motive tehnice. Tot la clasa 50 cmc dar la categoria sport, Marcu Andreea Laura a ocupat un bine meritat loc. II. Andreea a ocupat același loc II și la clasa 125 cmc depășindu-l pe campionul balcanic de anul trecut, ea fiind singura fată care a concurat în această probă. La clasa sindecar ataj, echipajul „Rada" de la clubul „Pegas" a ocupat locul III iar pe locul VI s-a clasat președintele clubului „Pegas" - Bontaș Eugen.

Peste două săptămâni se vor disputa ultimele trei etape din campionat pe aeroportul Băneasa din București.

VALI AVRAM

Automodelism

Arădenii domină campionatul național

Zilele trecute s-a desfășurat la Arad pe terenul de sport al liceului „Moise Nicoară", Campionatul Național de automodele de teren (offroad) și prima ediție a Marelui Premiu C.S.M. Conar. În cadrul campionatului național la individual seniori, s-au impus, la ambele categorii 2 WD și 4 WD, arădenii Faur Fănel și Faur Maria iar la juniori Faur Cristian și Faur Maria. Pe echipe atât la seniori cât și la juniori s-a impus echipa C.S.M. Arad.

Marele Premiu C.S.M. - Conar, la seniori categoria 4 WD, a fost câștigat de către Faur Fănel acesta surclasându-i pe Olaru Ciprian din Vaslui și Blânda Mihai din Brad. La juniori, la categoria 2 WD, locul I a fost ocupat de Marczsnz Mihail din Polonia, locul II Faur Cristian (Arad), locul III, Mateas Mazcunek (Polonia) iar la categoria 4 WD locul I Marczsnz Mihail, locul II Faur Cristian (Arad), locul III Ian Krishof (Polonia).

VALI AVRAM

Vineri, 6 august 1999

TVR 1

7,00 Matinal național
9,30 Matineu de vacanță * Desene animate
11,00 TVR Cluj-Napoca
12,00 TVR Info
12,05 TVR Iași
13,00 TVR Timișoara
14,00 TVR Info
14,10 Santa Barbara - rel.
15,00 TVR Craiova
15,30 Emisiune în limba maghiară
17,00 De la lume adunate...
17,30 O familie ciudată - s.
18,00 TVR Info
18,10 Voie bună la TVR
19,00 TVR Info
19,05 Corect!
19,10 Sunset Beach - ep. 504
20,00 Jurnal * Meteo * Sport
20,45 Casa misterelor
21,00 Americanul - f. Anglia, cu Matthew Modine, Diana Rigg
22,30 În așteptarea lui Pavarotti
22,40 Călător în Țara Eclipsei
23,10 Jurnalul de noapte
23,25 Concertele Golden Brau
0,25 Fata din Cadillac - f. SUA, 1995, cu Erika Eleniak

TVR 2

7,00 Ping - Pong în familie
8,00 Desene animate
8,50 Tip-top, mini-top - rel.
10,15 Limbi străine
10,40 O familie ciudată - rel.
11,10 Star Trek - Generația următoare - rel.
12,00 Tezaur folcloric - rel.
13,10 Căsuța din prerie - s.
14,00 TVR Craiova
14,40 TVR Cluj-Napoca
15,05 Rebelul - s.
16,00 Grecia - s.
16,45 Santa Barbara - s.
17,30 Tribuna partidelor parlamentare
17,55 Cinematograful vremii noastre - Jacques Rivette - I
18,45 Știri bancare
19,00 Cu ochii'n 4 - rel.
20,00 Telerecital Ștefan Iordache
21,00 Vânare de vânt
22,00 Lumea sportului
22,40 Tom Jones - f. Marea Britanie, 1997, ep. 1
23,30 Doar zâmbetul - recital Ștefan Mihăilescu-Brăila
0,30 TVM * Mesager

PRO TV

7,00 Bună dimineața, Pro TV e al tău!
10,00 Tânăr și neliniștit - rel.
11,00 Doctor în Alaska - ep. 94
11,45 Melrose Place - rel.
12,30 News Radio - ep. 15
13,00 Știrile Pro TV * O propoziție pe zi
13,10 Flash Gordon - f., rel.
15,00 Familia Bundy - ep. 145
15,30 Strengărița - ep. 75
16,15 Tânăr și neliniștit - ep. 805
17,00 Știrile Pro TV * O propoziție pe zi
17,40 Aripile pasiunii - ep. 56
18,30 Inimă de țigancă - ep. 62
19,30 Știrile Pro TV
20,30 Corbul, îngerul negru - ep. 19
21,30 Arma mileniului - SF, SUA, 1989
23,10 Millennium - ep. 26
0,00 Știrile Pro TV * Profit * O propoziție pe zi
0,05 Polițist și detectiv - dramă/polițist, SUA, 1984

TV ACASĂ

7,00 Lanțurile iubirii - rel.
7,45 Preciosa - rel.
8,30 Căsuța poveștilor - rel.
9,15 Înger sălbatic - rel.
10,00 Celeste se întoarce - rel.
11,00 Viața noastră - rel.
11,45 Dragoste și putere - rel.
12,30 Milady - rel.
13,15 Maria - s.
14,00 Perry Mason se întoarce - rel.
16,00 Preciosa - s.
17,00 Celeste se întoarce - s.
18,00 Dragoste și putere - s.
18,45 Superboy - d. a.
19,30 Viața noastră - s.
20,15 Înger sălbatic - s.
21,15 Lanțurile iubirii - s.
22,10 Milady - s.
23,00 Cel mai mare spectacol - dramă, SUA, 1952, regia Cecil B. De Mille

ANTENA 1

7,00 Știri
7,10 Cafea cu parfum de femeie - s.
8,00 Cutia cu jucării
10,50 Știri
11,00 Kazan - coprod. 1994
13,00 Știrile amiezii
13,15 Hotelul New Hampshire - comed. SUA, 1994
15,00 Ape liniștite - ep. 95
16,00 Luz Maria - ep. 65
17,00 Știri
17,25 Salutări... Vouă!
17,28 Leonela - ep. 114, 115
19,00 Observator
19,50 Salutări... Vouă!
20,00 Detectorul de minciuni - f. Canada, 1995
21,45 Baywatch Nights - ep. 39
22,30 Observator
22,57 Salutări... Vouă!
23,00 Party Time la Olimp
23,45 Viitorul începe azi - ep. 67
0,30 Adevărul despre sex - f. SUA, 1993

PRIMA

7,00 Trăiește vara cu Nadine - rel.
8,00 Dimineața pe plajă
12,00 Karaoke Show - rel.
13,00 Pretutindeni cu tine - rel.
14,00 Nimeni nu e perfect - s.
15,00 Jerry Springer show
16,00 Pretutindeni cu tine - s.
17,00 Trăiește vara cu Nadine
18,00 Focus * Sport * Meteo * Clip Art
19,00 Alegeți filmul!
20,30 Real TV
21,00 Karaoke Show
22,00 Show-ul de noapte
0,00 Focus +
0,30 Caii lui Valdez - film

HBO

10,00 Cocoșatul de la Universitate - comed. SUA, 1989
11,45 Unde ne sunt bărbații? - f. SUA, 1995, cu Whitney Houston
13,45 Masca lui Dimitrios - f. SUA, 1994
15,30 Cec în alb - comed. SUA, 1994
17,00 Viață dublă - f. SUA, 1995
18,45 Invadatorul - f. SUA, 1996
20,30 Fiul cel bun - f. SUA, 1993, cu Macaulay Culkin
22,00 Concert Rolling Stones
0,00 Jurnalul Pantofului Roșu - f. SUA, 1987
0,30 Hamburger Hill - f. SUA, 1987

TV ATOMIC

7,00 Selector
10,25 Reactor
10,30 Cybernet
11,00 Atomix la mare cu Andreea și Dinu - rel.
14,00 Interactiv
15,55 Reactor
16,00 Turnul Londrei
17,00 Selector
19,00 Atomix la mare cu Andreea și Dinu
21,55 Reactor
22,00 Album Show - rel.
23,00 Vibrații - rel.
0,00 Concert - rel.
1,00 Insomnia

TELE 7 ABC

7,00 Știri
7,10 Bună dimineața, România!
9,00 Dinastia - rel.
10,00 Știri
10,30 Dintre sute de ziare - rel.
11,15 Celebritate - s., rel.
12,00 Linia întâi - rel.
13,00 Cântecul și casa lui - rel.
13,30 Documentar
14,00 Medici la datorie - rel.
15,00 Știri
15,15 Post Meridian
16,30 O singură viață - ep. 177
17,30 Documentar
18,00 Știri
18,10 Dinastia - ep. 210
19,00 Celebritate - ep. 107
20,00 Actualitatea Tele 7
20,30 Documentar
21,00 Dintre sute de ziare
22,00 Lumea în clipa 2000

23,20 Tentații
0,00 Știri
0,15 Medici la datorie - rel.
1,00 Celebritate - s., rel.
1,45 Teleshopping

TV ARAD

7,00 Știri
7,10 Cafea cu parfum de femeie - ep. 256, 257
8,00 Știri TVA - rel.
8,30 Fiți cu ochii pe noi - rel.
10,00 Anunțuri
10,10 Divertisment
10,50 Știri
11,00 Kazan - aventuri, Canada/Franța, 1994
13,00 Știri
13,15 Hotelul New Hampshire - comedie, SUA, 1994
15,00 Ape liniștite - ep. 95
16,00 Luz Maria - ep. 66
17,00 Știri
17,23 Salutări... Vouă!
17,25 Divertisment
17,50 Anunțuri
18,00 Păstorul cel bun
18,30 Știri TVA
19,00 Observator
20,00 Divertisment
21,30 Anunțuri
21,45 Știri TVA - rel.
22,15 Divertisment
22,30 Observator
În continuare, program identic cu Antena 1

TV INTERSAT

8,25 Deschiderea programului
8,30 Radical Power
9,00 Intersat Music
9,15 Microb
10,45 Intersat Music
11,00 Știrile Intersat
11,30 Echipa de șoc
12,00 Emisiune în lb. maghiară
13,00 Cu o clipire de ochi - film
14,30 Joia populară
16,30 La nord de paralela 60
17,15 Film
18,45 Știrile Intersat
19,15 Spintecătorul de minți - film
20,45 Intersat Music
21,00 Emisiunea de vineri seara
22,30 Cavaleri și războinici
23,30 Știrile Intersat
0,00 Intersat Music
0,15 Erotica
0,40 Închiderea programului

BUDAPESTA 1

6,57 Gânduri matinale; 7,00 Piața Libertății; **10,00 Vin și putere** - s.; **10,35 Matineu de vacanță** - d. a.; 11,00 Zicale din istoria maghiară; **11,30 Soarele** - s.; 11,55 Versuri pe muzică; **12,30 Secretele nisipului** - s.; 13,00 Știri; **13,30 Iubiri la Saint Tropez** - s.; 14,30 Stele pe cer și pe pământ - Shirley Temple; 15,25 Tezaur; 16,00 Jurnale regionale; 18,00 Emis. pensionarilor; 18,30 Teka - mag. informativ; 18,45 Știri regionale; ; 19,00 Fereastra - magazin; **19,50 Soartă de sclav** - s.; 20,30 Știri, sport; **21,00 Ținutul dorințelor** - s.; **22,00 Frumusețe furată - f. coprod.**; 24,00 Știri; 0,05 Actual; **0,30 Cât mai trăim-s.**

BUDAPESTA 2

7,00 Magazin matinal; 10,05 Aktual; 10,30 Tezaur; 12,00 Prietenul copiilor; **13,00 Vecinii** - s.; 13,35 Știri; 14,00 Magistrul - revistă de cultură; 15,00 Program de vacanță; 16,30 Vin și putere - rel.; 18,00 Chaplin - clasice; 19,35 Sărutul muzei; 20,05 Atelierele secolului; 20,30 Poveste; 21,00 Știri, sport; 21,30 Ungaria 2000; 22,00 Casa maghiară; **22,30 Căutătorul de urme - f. Norvegia**; 0,00 Apă adâncă

TV 2

6,50 Lumea satului; 7,00 Ediție matinală; 8,00 Magazin matinal; 10,00 Desene animate; **11,00 Podul Brookiyn** - s.; 11,35 Informatică; 11,55 Magazin economic; 12,20 Vreau să știu - concurs; 12,25 Plus; **12,50 Jucătorul - w. SUA**, cu Kenny Rogers; **14,40 Stephanie** - s.; **15,45 Bogați și frumoși** - s.; **16,10 Baywatch** - s.; **17,00 Sunset Beach** - s.; **17,45 Cassandra** - s.; **18,40 Luz Maria** - s.; 19,30 Fapte; 20,00 Roata norocului; **20,30 Marimar** - s.; 20,55 Darido - emis. distractivă; 22,45 Bună seara, Ungaria!; **23,30 Nopți capricioase: Mai bine moartea - thriller SUA; 1,15 Pantofi roșii - f. erotic**

PRO 7

7,20 Sam - magazin; 7,50 Des. anim.; **9,00 Rock'n'roll Daddy** - s.; **9,25 Cine-i șeful?** - s.; **9,55 Bill Cosby Show** - s.; **10,25 Mallorca** - s.; **11,00 Milă sau crimă - f. SUA, 1987**, cu Robert Young; **12,40 Diagnostic: crimă** - s.; **13,35 Matlock** - s.; 14,30 Sam - magazinul amiezii; 15,00 Arabella Kiesbauer talkshow; 16,00 Andreas Türk talk; 17,00 Nicole talk; 18,00 Taff - magazin; **18,30 Bill Cosby Show** - s.; **19,00 Fam. Bundy** - s.; **19,30 Simpsonii** - d.a.; **20,00 Mallorca** - s.; 20,30 Știri - sport; 20,50 Galileo - magazin de știință; **21,15 Ghinion - comed. Germania, 1997**; 23,20 **Vânătorul - f. acț. 1995**, cu Dolph Lundgren; 1,15 **Diavolul deșertului - groază SUA/Anglia, 1992**; 2,50 **Milă ori crimă? - f. SUA, 1987**

RTL

7,00 Magazin matinal; 7,30 Bună dimineața!; **8,35 Între noi** - s.; **9,15 Vremuri bune...** - s.; **9,45 Clanul Hogan** - s.; **10,15 Springfield Story** - s.; 11,00 Sabrina talk; **12,05 Bogați și frumoși** - s.; 12,30 Duelul familiilor - concurs; 13,00 Magazinul amiezii; 14,00 Ilona Christen talk: Îmi plac femeile musculoase; 15,00 Birte Karalus talk; 16,00 Bärbel Schäfer talk: Hotărăște-te: pleci sau rămâi!; 17,00 Hans Meiser talk: Te vreau! Ia-mă!; **18,00 Dădaca** - s.; **18,30 Între noi** - s.; 19,00 Magazinul landurilor; 19,30 Exclusiv - magazin; 19,45 Știri RTL; 20,10 Exploziv - magazin; **20,40 Vremuri bune, vremuri rele** - s.; 21,15 Total nebun! - magazin; **22,15 Camper** - s.; **22,45 Biroul** - s.; 23,15 Life - magazin; 0,15 Karl Dall show; 1,00 Știrile nopții; **1,30 Nebun după tine** - s.

RTL 2

7,20 Desene animate; **9,05 Între viață și moarte - f. SUA, 1993**; **10,55 Full House** - s.; **11,20 O familie puternică** - s.; **11,50 Prințul din Bel Air** - s.; **12,20 Improvizații casnice** - s.; 12,50 Desene animate; **16,30 Boogies Diner** - s.; **17,00 California Dreams** - s.; **17,30 Kirk și copiii haosului** -s.; 18,00 Lucky Letters - concurs; **18,30 Viața cu Roger** - s.; **19,00 Full House** -s.; **19,30 Treptat, treptat** -s.; **20,00 Prințul din Bel Air** - s.; **20,30 Meșterul casei** - s.; 21,00 Știri; **21,15 Nu-i doi, fără patru - comed., Italia, 1984; 23,25 Made of Steel - acț. SUA, 1992; 1,25 Noaptea plăcerilor - erotic SUA, 1995**

SAT 1

6,30 Magazin matinal; **10,00 Așa-i viața! - ep. pilot**; 12,00 Jörg Pilawa talk; 13,00 Vera talkshow; 14,00 Sonja talk: Iubesc un azilant; **15,00 Mac Gyver** - s.; **16,00 Star Trek** - s. SF; **17,00 Chicago Hope** - s.; 18,00 Fiecare contra fiecare - concurs; 18,30 Știri regionale; 19,00 Blitz magazin; 19,30 Știri, meteo, sport; 19,55 Vedete - magazin; 20,15 AXN - magazin; 20,45 Adevărat; 21,15 O lume nebună - magazin; 22,15 **Sectorul lui Wolf** - s.; 23,15 **Westernhagen 1999** - concert rock în direct; **1,10 Musca 2 -gr. SUA, 1988**

EUROSPORT

9,30 Golf; 10,30 Yachting; 11,00 Triatlon - Madeira; 12,00 Pentatlon modern CM-Budapesta; 13,00 Motorsport - camioane; 14,00 Motorsport magazin; 15,00 Fotbal CE 1972 Bruxelles; 16,00 Tenis - turneu ATP Montreal optimi; 17,30 Motorsport - Le Mans; 18,30 Auto 4x4 Islanda; 19,00 Sportul puterii; 20,00 Tenis - turneu ATP Montreal în direct; 0,00 Box; 1,00 Sport

TNT & TOONS

7,00 Desene animate; 23,00 Wrestling; 1,35 Wrestling în SUA; **3,15 Viață privată - f. Franța-Italia, 1967**; **5,15 Munți furioși - w. SUA**

TV 5

7,15 Magazinul gurmanzilor; 7,30 Magazin matinal; 9,05 Jurnal canadian; 9,30 Modă; 10,05 Zig Zag café; 11,00 Jurnal TV5; **11,15 Eroii de fiecare zi** - s.; 13,05 Iată Parisul!; 13,30 Jurnal France 3; 14,05 Nu trebuie să visezi; 15,00 Jurnal TV5; **15,15 Eroii de fiecare zi** - s.; 17,00 Jurnal TV5; 17,35 Magazin turistic belgian; 18,05 Piramida; 18,30 Concurs; 19,00 Jurnal TV 5; **19,15 Eroii de fiecare zi** - s.; 21,00 Jurnal Belgia; 21,30 Jurnal France 2; 22,05 Cambodgia; 23,00 Jurnal TV5; 23,15 Asta se discută; 1,30 Jurnal Soir 3

DISCOVERY

16,15 Jurassica; 17,10 Dezastre; 17,35 Aventuri la pescuit; 18,30 Călătorii - Borneo; 19,00 Dornier 328; 19,30 Aventura cunoașterii - Este viață în Calea Lactee?; 20,00 Povestiri din Zoo; 20,30 Africa sălbatică; 21,30 Supraviețuiri; 22,00 Vânătorul de crocodili; 23,00 Vânătorul de crocodili; 0,00 Armele animalelor; 1,00 Mașini extreme

RADIO ARAD & RADIO CONTACT (65,95 MHz)

5,00 - 8,00 BUNĂ DIMINEAȚA! - program Radio Contact
8,00 - 11,00 BUNĂ DIMINEAȚA, ARAD! - cu Zorina Bama și Marcel Haica - Știri (8,30; 9,30; 10,30). Informații locale; The album show (9,30 - 10,30); Muzică românească (10,30 - 11,00)
11,00 - 19,00 CONTACT FM - program Radio Contact
19,00 - 22,00 BUNĂ SEARA ARAD! - Noi vă propunem, dvs. alegeți! - cu Radu Mustafa (19,00 - 21,00); Viața spirituală (21,00 - 22,00)
22,00 - 5,00 RADIO CONTACT - Vineri noaptea nu mi-e somn

RADIO PRO FM (92,1 MHz)

0,00 - 5,00 PRO FM BY NIGHT
5,00 - 6,00 BULETIN DE ȘTIRI - la fiecare sfert de oră
6,00 - 7,00 RONDUL DE DIMINEAȚĂ - INFO PRO cu Dan Apostol și Laura Călăceanu
7,00 - 10,00 PRO FM PÂNĂ LA 10 - cu Flavius Esnican
10,00 - 13,00 MIHAI CU NOI - cu Mihai Dobrovolschi
13,00 - 14,00 13-14 CU ANDREI - cu Andrei Gheorghe
14,00 - 17,00 ORAȘUL SUB LUPĂ - cu Cătălin Lăpușcă
17,00 - 19,00 ASCULTĂ-ȚI INIMA! - cu Marius Dobre
19,00 - 21,00 ASCULTĂ-ȚI MUZICA! - cu Călin Gheorghe
21,00 - 23,00 LATINO PARTY
23,00 - 1,00 HOT PARTY MIX - cu DJ MIKE

RADIO TIMIȘOARA

6,00 Ceasurile dimineții
8,00 Muzică populară cu dedicații
9,00 Idei în dialog
10,00 Radio circuit
11,00 Radio cocktail
13,00 - 16,00 Emisiune în lb. germană, maghiară, sârbă
16,00 Actualitatea în 60 de minute
17,00 Gramofon
18,00 Civilizația umană
19,00 Radiojurnal
19,15 Istoria muzicii rock
20,05 Cânt din suflet
20,50 Călătorie în lumea poveștilor
21,00 Curierul de seară

RADIO SEBIȘ

6,00 Detașamentul de trezire
8,00 Cântă-mi lăutare
9,00 Aio, tu alegi!
10,00 Cafeaua de zece
12,00 La porțile dorului
13,00 FM-ul de prânz
14,00 Floare de colț
15,00 Astăzi te sărbătorim
16,00 După patru
18,00 Șueta cu Magi
19,30 La mulți ani!
20,30 Hani și Mirela Șou
23,30 În direct cu voi
0,00 Disco dance 21
2,00 Week-end noctum

Sâmbătă, 7 august 1999

TVR 1

7,00 Matinal național
8,30 Desene animate
9,00 TVR Info
9,05 Povești de adormit copiii - s.
9,30 Duhul lămpii - f. av. SUA, 1977
11,00 Întâlnirea de sâmbătă
13,00 Muzică populară
13,30 A doua alfabetizare
14,00 TVR Info
14,10 Arca... Marinei
16,10 Careul cu... 5 și - rel.
17,20 Lumea de mâine, cu Alex. Mironov; **Star Trek - ep.22**
18,20 Săptămâna sportivă
18,35 Aproape perfect - ultimul episod
19,00 Teleenciclopedia
20,00 Jurnal * Meteo
20,30 Farmece - ep. 14
21,20 Stăpânul jocului - f. SUA, 1994
22,50 TVR Info
22,55 Vedete în concert. Status Quo
0,20 Rock pop bazar

TVR 2

7,00 Cinematograful vremii noastre - rel.
8,05 Vorbește-mi de școala ta
8,30 Desene animate
9,00 Bzzz
10,35 Toate pânzele sus! - s.
11,30 Pas cu pas - rel.
12,30 TVR Timișoara
14,00 Trei familii - s.
14,45 Videoclipuri muzicale
15,00 Documente culturale. Un secol de cântec francez
16,00 Grecia - s.
16,45 Santa Barbara - s.
17,30 Cine? Unde? Cum? De ce?
17,35 Desene animate
18,00 Vulpile din Kalahari - doc.
19,00 În așteptarea lui Pavarotti
19,30 Flash star: Nicu Alifantis
20,00 Refrenele iubirii
20,30 T. N. de televiziune prezintă: O scrisoare pierdută de I. L. Caragiale. Cu: Victor Rebengiuc, Fory Etterle, Dem Rădulescu
22,30 Portrete în acvaforte
22,55 Meridianele dansului
23,25 Clepsidra cu imagini
23,40 Panoramic jazz
0,30 TVM * Mesager

PRO TV

7,00 Aventurile lui Papirus - d. a.
7,20 Incoruptibilii - d. a.
7,40 Conan Aventurierul - d. a.
8,00 Tom și Jerry - d. a.
8,30 Povestiri din Marea Sudului - ep. 13
9,30 Luis și Clark - ep. 35
10,30 Star bucătar
11,00 Pro Motor
11,30 Piedone Lo Sbiro - film
13,00 Știrile Pro TV * O propoziție pe zi
13,10 Susan - ep 22
13,35 Bebe - ep. 28
14,00 Alo, Generația Pro
15,00 Icotopia - concert Loredana
15,30 Buffy, spaima vampirilor - ep. 40
16,30 Lumea filmului
17,00 Pro Fashion
17,40 Aripile pasiunii - ep. 57
18,30 Inimă de țigancă - ep. 63
19,30 Știrile Pro TV
20,00 Ultimul mafiot - ep. 1
21,00 Robocop 3 - acțiune/SF, SUA, 1992
22,55 Știrile Pro TV * Știri sportive
23,00 Până la capătul lumii - S. F., Germania /Franța /Australia, 1991
1,30 Specialități erotice - ep. 3
4,00 Cine-i șeful? - ep. 72, 73
5,30 Nano - ep. 129

TV ACASĂ

7,00 Lanțurile iubirii - rel.
7,45 Preciosa - rel.
8,30 Căsuța poveștilor - rel.
9,15 Înger sălbatic - rel.
10,00 Celeste se întoarce - rel.
11,00 Viața noastră - rel.
11,45 Dragoste și putere - rel.
12,45 Maria - s.
13,30 Cel mai mare spectacol - rel.
16,00 Preciosa - s.
17,00 Celeste se întoarce - s.
18,00 Fotbal: Premier League
19,55 Superboy - d. a.
20,15 Înger sălbatic - rez. săptămânii
21,15 Lanțurile iubirii - s.
22,10 Milady - s.
23,00 Expresul de la miezul nopții - f. SUA

ANTENA 1

7,00 Legea lui Burke - s.
8,00 Teo și Mircea Șou
11,15 Poveștile prietenilor mei
11,45 Roata de rezervă
12,15 Casa de piatră
12,45 Constelația cinema
13,15 Nightman - ep. 6
14,15 Pe cont propriu - ep. 44
15,15 Buni prieteni
15,45 Fashion Club
16,00 Leonela - ep. 116
17,00 Fotbal: F. C Argeș-F. C. Brașov
19,00 Observator
19,45 Sâmbete și zâmbete
20,15 Fotbal: Steaua București - Rapid București, în direct
22,30 Observator
23,00 Party Time
0,00 Timpul regăsirii - f. SUA, 1970, cu James Mason
1,50 Puterea banilor - s.

PRIMA

7,00 Emisiune pentru copii
10,00 Tia și Tamera - s.
10,30 Malcolm și Eddie - s.
11,00 Gregory Hines show - s.
11,30 Lumea lui Dave - s.
12,00 Legături de familie - s.
12,30 Sport magazin
14,00 Jerry Springer show
14,30 Călătorii în lumi paralele - s.
15,30 Dosarele Y - rel.
16,30 Motor Plus
17,00 Cinemagia
17,30 Apel de urgență - rel.
18,00 Focus
18,30 Camera ascunsă
19,00 Frasier - s.
20,00 Mititica - dramă, SUA, 1978, cu Susan Sarandon, Brooke Shields, regia Louis Malle
22,00 Real TV
22,30 Focus +
23,00 Pantofi de lux - comedie, SUA/Franța, 1990
0,30 Atacul sălbatic - acțiune, cu Bo Svenson

HBO

10,00 Desene animate: Franklin
10,30 Războiul fiarelor
11,00 Uimitoarele aventuri ale unui urs Panda - f. SUA, 1995
12,30 Gotti - f. SUA, 1996
14,30 Războiul troian - comed. SUA, 1995
16,00 Linia erotică - comed. Spania, 1995
18,00 Vremea răzbunării - f. SUA, 1996
20,30 Star Trek Generații - S. F. SUA, 1994
22,30 Weekend cu un mort - comed. SUA, 1989
0,15 Legendele toamnei - f. SUA, 1994, cu Brad Pitt

TV ATOMIC

7,00 Selector
10,30 Romanian Top 100
12,30 Fiie de poveste: Clipul „Bagabonți '99" - Paraziții
13,00 High action adrenaline - ep. 1
13,30 Cinematomic - rel. Ediție specială Star Wars
14,00 K Lumea: 2 ore de distracție. Dinu prin oraș cu vedetele. Top neconvențional
16,00 Selector
18,30 Atomix la mare cu Andreea și Dinu
21,30 Febra - party music
22,30 Vibrații
23,30 Klub Bizzar
0,30 Insomnia

TELE 7 ABC

8,00 Știri
8,10 Dintre sute de ziare - rel.
9,00 Tara spiridușilor
10,10 Tentații - rel.
11,00 Aventuri în aer liber - rel.
11,40 Lumea în „Clipa 2000" - rel.
13,00 Studioul Tudor Vornicu
17,00 Dincolo de anul 2000 - doc.
18,00 Rendez-vous la Tele 7
19,00 Aventuri la Snowy River - ep. 53
20,00 Actualitatea Tele 7

20,35 Globetrotter
21,20 Rose - f. SUA, 1979, cu Bette Midler, Alan Bates
23,00 Magazinul de sâmbătă seara
0,00 Știri
0,15 Magazinul de sâmbătă seara

TV ARAD

7,00 Legea lui Burke - ep. 24
8,00 Știri TVA - rel.
8,30 Anunțuri - rel.
8,40 Teo și Mircea șou
11,15 Poveștile prietenilor mei
11,45 Roata de rezervă
12,15 Casa de piatră
12,45 Constelația cinema
13,15 Nightman - ep. 6
14,15 Pe cont propriu - ep. 14
15,15 Buni prieteni
15,45 Fashion Club
16,00 Leonela - ep. 116
17,00 Fotbal - F. C. Argeș-F. C. M.Brașov
19,00 Observator
19,45 Știri TVA
20,15 Fotbal: F. C. Steaua-U. F. C. Rapid
22,30 Observator
În continuare program identic cu Antena 1

TV INTERSAT

8,25 Deschiderea programului
8,30 Odiseea
9,00 Spintecătorul de minți
10,30 Lumea copiilor
11,00 Știrile Intersat
11,30 Overruled - f.
13,00 Emisiunea de vineri seara împreună cu Pintea
15,00 În apărarea copiilor - f.
15,30 Intersat Music
16,00 Cavaleri și războinici
17,00 Intersat Music
17,15 Dulcea pasăre a tinereții - f.
18,45 Știrile Intersat
19,15 Radical Power
19,45 Salvarea copiilor - f.
21,30 Skin Deep - f.
23,00 Radical Power
23,30 Știrile Intersat
0,00 Intersat Music
0,15 Erotica
0,45 Închiderea programului

BUDAPESTA 1

7,00 Fum de aur; 9,00 Magazin informativ pt. tineri; 9,30 Bună dimineața; 9,40 Desene animate; 9,45 Soarele; **11,05 Copiii căpitanului Grant** - s.; **12,15 Stele pe cer și pe pământ** - s. Alice Faye; 13,00 Știri; 13,05 Euro-minute; **13,15 Întoarcerea la Eden** - s.; 14,05 Enciclopedie panonică; **15,00 Joaca de ascunselea** - thriller SUA, cu Audrey Hepburn, Cary Grant; 17,00 Delta - mag. de știință; 17,30 Atelierele secolului; 18,05 Italia - doc.; 18,30 Sâmbăta muzicală - doc. 1925; 19,25 Eclipsa de soare; 19,30Concurs; 19,55 Rămâneți alături de noi; 20,00 Loti show; 20,30 Telejurnal; 21,00 Anotimpuri capricioase; **22,00 Martor mut** - s.; 23,45 Concert la Toba '99

BUDAPESTA 2

9,30 Mag. satului; 10,00 Aktual; 10,30 Fereastră europeană; 12,30 Harry și pasărea bună - s. d.a.; 12,55 Poveste; 14,35 Istoria ilustrată a literaturii maghiare; 15,10 Film danez; 17,35 Ilustrate istorice poloneze - 4/1; 18,00 Orchestra mecanică; 18,05 Gaia - jurnal ecologic; 18,30 Strângeri de mână; 19,00 Documentar; **19,30 Aventurile unui câine** - s.; **20,00 Franz Liszt** - s.; 20,30 Des. anim.; 21,00 Știri, sport; **21,30 Talkshow** - teatru tv; **22,15 Poliția nautică** - s.; 23,05 Show politic; 23,25 Satelit; 24,00 Public

TV 2

7,00 Rădăcini; 7,30 Cartea Cărților; 8,00 Matineu; **11,00 Aventurile lui Superman jr.** - s.; **11,30 Un domn din spațiu** - s.; **12,00 Liceeni îndrăgostiți** - s.; 12,25 Party TV; 13,25 Slagăre; **13,55 Madison** - s.; **14,20 Medic în Alaska** - s.; **15,10 Shogun** - s. SUA; **16,55 Rio Lobo** - western, SUA; 19,00 Dragoste la prima vedere - concurs; 19,30 Fapte; **20,00 Hercules** - s.; **21,00 48 de ore** - actiune, SUA cu Eddie Murphy, Nick Nolte; **22,45 Jocuri mortale** - f. act. SUA; **1,25 Întâlniri șocante** - s.; **2,00 Maestrul viselor** - erotic, SUA

PRO 7

7,05 Des. anim; **11,55 Time Trax** - s.; 12,50 Piele de găină - d. a.; **13,10 Simpsonii** - s.; **13,35 Familia Bundy** - s.; **14,35 Dharma și Greg** - s.; **15,00 Roseanne** - s.; **16,00 Sub un acoperiș** - s.; **16,30 Pacific Blue** - s.; **17,20 Specialiștii** - s.; **18,15 Buffy** - s.; **19,10 Academia de poliție** - s.; 20,00 Taff - mag.; 20,30 Știri; 20,45 Galileo extra - mag.; **21,15 Secretul muntelui ursilor - f. av. SUA, 1995**, cu Christina Ricci; **23,10 Raw Deal - f. acț. SUA '86**, cu Arnold Schwarzenegger; 1,15 TV Total; 2,05 Bullyparade; **2,30 Moarte în iarnă** - thriller SUA, 1986

RTL

7,20 Des. anim.; 9,30 Disney Club; **11,45 Power Rangers** - s.; **12,10** Des. anim.; **13,15 Prințul de Bel Air** - s.; **16,55 Beverly Hills 90210** - s., 2 ep.; 18,45 Top of the Pops; 19,45 Știri, sport; 20,10 Exploziv - mag.; **21,15 Robertsonii și poliția - comed. pol. SUA, 1994**, cu Chevy Chase, Jack Palance; **23,00 Extreme Justice - f. acț. SUA, 1993**, cu Scott Glenn, Lou Diamond Philips; **0,35 Prințul de Bel Air** - s.

RTL 2

7,15 Seriale; 8,35 Movie, Movie - mag.; 9,05 Bravo TV! - weekend show; **11,20 Cealaltă Anna - f. SUA, 1994**; **13,10 Întoarcerea lui Sherlock Holmes - f. pol. SUA '93**, cu Anthony Higgins; **15,10 Tell - Lupta contra lordului Xax - s.; 16,10 Galactica; 17,10 Nu-i doi fără patru - comedie acț. SUA, 1986**, cu Bud Spencer, Terence Hill; 19,15 Singles '99; 19,55 Reclame; 21,00 Știri; **21,15 Sub piele - thriller Germania, 1996; 23,15 Walker** - s.; **1,10 Made of Steel - f. acț. SUA, 1992; 3,05 Judecată finală** - comed. pol. SUA, 1992, cu Brad Dourief

SAT 1

7,15 Vera talk; 8,05 Blitz magazin; **8,30 Lassie** - s.; **9,00 Desene animate; 12,15 Răzbunătorii - s.; 13,15 Liceeni îndrăgostiți** - s.; **14,10 Cea mai nebună mașină din lume**, comed. Germania, 1974; **16,00 Star Trek** - s., 2 ep.; 18,00 Știri; 18,10 AXN - magazin; **19,00 J.A.G.** - s.; 20,00 E adevărat; 20,45 Reclame; **21,15 Star Trek 3: În căutarea lui Spock** - SF, SUA, 1984; 23,35 Show-ul săptămânii; **1,05 Campionul de karate - f. acț. SUA, 1989**, cu Richard Norton

EUROSPORT

9,30 Sporturi extreme; 10,30 Ciclism montan; 11,00 Auto - seria GT în direct; 12,00 Tractor Pulling; 13,00 Sportul puterii; 14,00 Tenis ATP Montreal sferturi; 15,00 Auto - GT în direct; 16,00 Atletism - Londra în direct; 16,05 Ciclism Clasica San Sebastian; 18,30 Atletism - MP al Angliei; 20,00 Tenis - Turneu ATP Montreal - semifinala în direct; 22,00 Ciclism montan; 23,00 Auto 4x4 Islanda; 23,30 Box; 0,30 Golf; 1,30 Biliard

TNT & TOONS

7,00-23,00 Desene animate; **23,00 Cursa torpilei - f. 1958; 1,00 Țintă imobilă - f. 1978; 3,15 Dragoste de frate - f. 1969**

TV 5

9,00 Radio Canada; 10,05 Emisiune pentru tineri; 11,00 Jurnal TV5; 11,15 Concurs; 12,05 Orizonturi francofone; 13,30 Jurnal France 3; 14,05 Pentru tineri; 15,00 Jurnal TV5; 15,15 Magazin cultural; 16,30 Inventiile vietii - doc.; 17,00 Jurnal TV5; 17,15 Tema zilei; 17,30 Sport african; 18,05 Reflecții - magazin; 19,05 Jurnal TV5; 19,15 Dezbatere socială; 21,00 Jurnal belgian; 21,30 Jurnal France 2; 22,05 Thalassa - magazin; 23,00 Jurnal TV5; 23,15 Drepturile vieții; 1,00 Jurnal elvețian; 1,30 Știri Soir 3

DISCOVERY

17,35 Primele zboruri; 18,00 Mari comandanți: Nelson; 19,00 Război și civilizație - Tancuri; 21,00 Istoria scrisului; 22,00 „Templele Soarelui"; 23,00 În numele Domnului; 1,00 Importanta sexului; 2,00 Dosarele FBI

SELECȚIUNI KABEL 1

17,20 Primejdie în nori - f. catastr. SUA, 1979; 19,15 Cousteau - Aventuri pe ocean - s.; 20,15 Amazon - Paradisul inundat - doc.; **21,15 Agent FBI - f. pol. SUA, 1959**, cu James Stewart; **23,45 Infernul din Ardeni - f. răzb. Franța-Italia-Germania, 1967**

VOX

20,15 Wildnis - doc.; **21,15 Halifax - f. pol. Australia, 1994**; 23,15 Spiegel TV Special; **1,20 Dorințe întunecate** - f. erotic Fr.-SUA, 1996

DUNA

12,00 Chaplin, omul primitiv - f. SUA; **12,15 Vreau să știu - Sarea** - f. d.a.; **12,25 Himalaya** - s. Anglia; 13,00 Știri; 13,20 Lumea protestantă; 13,35 Poșta redacției; **13,50 Muzică 14,20 Anziks** - s.;14,35 Amforele de pe reciful Cormoran - doc.; **15,00 Îngeri păzitori** - s.; 16,45 Istoria banilor - doc.; 17,40 Dragă; 18,10 Basme; 19,00 Știri; 19,20 Talent; **19,55 Bună ziua tristețe** - f. SUA; 21,30 Tineri muzicieni; 22,40 Soarele - 2/2; 0,10 Știri; **0,35 Storyville** - thriller SUA.

Duminică, 8 august 1999

TVR 1

7,00 Lumină din lumină
8,30 Ursulețul Winnie - des. anim. * **Unde este Wally?** - s.
9,00 TVR Info
9,05 Kiki Riki Miki
11,00 Viața satului
13,00 Tezaur folcloric
14,00 TVR Info
14,10 E șansa ta!
16,20 Atlas
16,45 Mistere și minuni
17,30 Super gol show
18,15 Duminica sportivă
18,30 O familie ciudată - ep. 32
19,00 Ivanhoe - ep. 1
19,50 Tragerile Loto
20,00 Jurnal * Meteo
20,30 7 zile în România
21,00 Greșelile inimii - dramă, SUA, 1986
22,45 Vizitatorul - ep. 8
23,30 TVR Info
0,05 Pariul Trio
0,10 Dintre sute de catarge

TVR 2

7,00 Vulpile din Kalahari - rel.
8,00 Documentar - rel.
8,30 Miracol
9,00 Cronica Amazoniei
9,30 Arca lui Noe - rel.
10,30 Integrale: Queen, Blondie
11,30 TVR Iași
13,30 Știrile XXL pentru copii și tineret
14,00 Trei familii - s.
14,45 Videoclipuri
15,00 Mărturisirile escrocului Felix Krull - s.
16,00 Grecia - s.
16,40 Santa Barbara - s.
17,30 Alo, tu alegi!
18,30 Rumba tumba...
19,00 Timpul trecut
19,50 Muzică populară
20,00 Un secol de cinema
20,45 Retrospectiva premiilor APTR, 1991 - 1992
22,05 Sportmania
22,35 Călătorie sentimentală - dramă, SUA, 1983
0,10 Un castel al muzicii
0,30 TVM * Mesager

PRO TV

7,00 Aventurile lui Papirus - ep. 13
7,20 Incoruptibilii - ep. 19
7,40 G.I. JOE - ep 18
8,00 Conan Aventurierul - ep. 7
8,30 Tom și Jerry - des. anim.
9,00 Super Abracadabra * **Lassie II** - ep. 6
11,00 Babylon 5 - ep. 12
12,00 Vânătorii de eclipse - doc.
12,55 O propoziție pe zi - retrospectivă
13,00 Știrile Pro TV - un altfel de jurnal
13,30 Colombo: Sub acoperire - polițist, SUA, 1994
15,30 Agentul Smart se întoarce - film
17,00 Echipa Mobilă
17,40 Aripile pasiunii - ep. 58
18,30 Inimă de țigancă - ep. 64
19,30 Știrile Pro TV
20,00 Interviu cu un vampir - dragoste/horror, SUA, 1994
22,30 Procesul etapei
0,45 Maniacul - comedie, SUA/Marea Britanie, 1989

TV ACASĂ

7,00 Lanțurile iubirii - rel.
7,45 Preciosa - rel.
8,30 Căsuța poveștilor - rel.
9,15 Arhiva neagră - ultimul ep.
10,00 Celeste se întoarce - rel.
11,00 Arca lui Noe - s.
12,00 Milady - rel.
13,00 Maria - s.
13,45 Expresul de la miezul nopții - film
16,00 Preciosa - s.
17,00 Celeste se întoarce - s.
18,00 Fotbal: Premier League, în direct
19,55 Jackie Collins: Hollywood
20,20 Poirot - s.
21,15 Lanțurile iubirii - s.
22,10 Milady - s.
23,00 De la 9 la 5 - comedie, SUA, 1980

ANTENA 1

7,30 Spirit și credință
8,00 Teo și Mircea Șou
11,15 Astronomii și știința lor - doc.
12,10 Mi-a căzut o fată în supă - comedie, SUA, 1970
14,00 Familia în vacanță
16,00 Leonela - ep. 117
17,00 Fotbal: Dinamo București - Extensiv Craiova, în direct
19,00 Observator
19,50 Salutări... Vouă
20,00 TeleEuroBingo show
22,30 O noapte cu Adrian Păunescu

PRIMA

7,00 Emisiune pentru copii
10,00 Tia și Tamera - s.
10,30 Malcolm & Eddie - s.
11,00 Gregory Hines Show - s.
11,30 Lumea lui Dave - s.
12,00 Motor Plus
12,30 Povești de iubire
14,00 Duminica cu Prima
18,00 Focus
18,30 Camera ascunsă
19,00 Eroul din Los Angeles - acțiune, SUA, 1988
21,00 Karaoke Show
22,00 Show-ul de noapte

HBO

10,00 Prieten și dușman - dramă, SUA, 1997
11,45 Răpirea - comedie, SUA, 1996
13,15 Echipa de fotbal - comedie, SUA, 1995
15,00 Gașca - dramă, SUA, 1997
16,45 Teoria conspirației - thriller, SUA, 1997
19,00 Dracula, un mort iubăreț - comedie, SUA, 1997
20,30 Specialitatea casei: roșii verzi prăjite - dramă, SUA, 1992
22,45 Inamicul public - acțiune, SUA, 1997
0,30 Intrusul - thriller, SUA, 1995

ATOMIC TV

7,00 Selector
11,00 Cybernet
11,30 Atomic Café - rel.
12,00 Reactor
12,30 Turnul Londrei - rel.
13,30 Hai Hui
14,00 Interactiv
16,00 Selector
18,30 Atomix mare cu Andreea și Dinu
21,30 Subcultura
22,00 Concert
23,00 Album Show
0,00 Insomnia

TELE 7 ABC

8,00 Știri
8,20 În țara spiridușilor - rel.
9,20 Rose - rel.
11,30 Globetrotter - rel.
12,30 Îți mai aduci aminte, Doamnă
13,00 Ora unu a venit
15,00 Drumuri printre amintiri
15,30 Cutia muzicală
16,00 Dincolo de anul 2000
17,00 Forța destinului
18,00 Portretul unui artist
18,55 Pariul Trio
19,00 Aventuri la Snowy River - ep. 54
20,00 Actualitatea Tele 7
20,30 Documentar
21,00 Dintre sute de ziare
21,35 Pariul Trio
21,40 Loto
21,45 Lista neagră - dramă, SUA, 1984
23,15 Gala Tele 7
0,00 Știri

TV ARAD

7,30 Spirit și credință
8,00 Știri TVA - rel.
8,30 Anunțuri - rel.
8,40 Teo și Mircea șou
11,15 Astronomii și știința lor - doc.
12,10 Mi-a căzut o fată în supă - comedie, SUA, 1970
14,00 Familia în vacanță
16,00 Leonela - ep. 117
17,00 Fotbal: **F.C. Dinamo București - F.C. Extensiv Craiova**, repriza I
17,45 Știri TVA
18,00 Fotbal: **F.C. Dinamo București - F.C. Extensiv Craiova**, repriza II
19,00 Observator
În continuare program identic cu Antena 1

TV INTERSAT

8,25 Deschiderea programului
8,30 Overruled - film
10,00 În apărarea copiilor - film
11,30 Știrile Intersat
12,00 Cavaleri și războinici
13,00 Emisiunea „Cerul dintre noi"
13,30 Intersat Music
14,00 Dulcea pasăre a tinereții - film
15,30 Lumea copiilor
16,00 Deșertul vorbește
16,30 Salvarea copiilor - film
18,00 Clasici ai animației
18,45 Știrile Intersat
19,15 Radical Power
19,45 Provocarea naturii
20,15 Iubesc un om în uniformă - film
21,45 Intersat Music
22,00 Ochii din dormitor - film
23,30 Știrile Intersat
0,00 Intersat Music
0,15 Erotica
0,45 Închiderea programului

BUDAPESTA 1

7,30 Școala fermierilor; 8,00 Mesajul Bibliei; 8,05 Desene animate; 8,55 Povestiri cu animale; 9,20 Cinematograful tău; 10,55 Jurnal cultural; 11,55 Dar pentru națiune; 12,30 Pudră - mag. femeilor; 13,00 Știri; 13,10 Clipele norocului; 13,40 Muzică; 14,10 Em. agricultorilor; **14,30 Cu fluturii spre cer** - f. FR-IT.; 16,35 Religie; 17,00 Halo; 17,35 Helo lume - mag. turistic; 19,00 Viața unei păduri; 19,50 Eclipsa de soare în Ungaria; 20,00 Săptămâna; **21,00 Primii 10000** - f. tv. SUA 2/1 cu Ben Gazzara; 22,35 Concurs muzical; 23,00 Mag. cinematografic; 23,30 Telesport

BUDAPESTA 2

8,25 Ora de știință; 10,25 Canon - cultură și religie; 11,00 Ora copiilor; 12,05 Fără hotare; **14,00 Fumul de aur** - f.; 15,50 Muzică; 16,20 Delta; **16,50 Tren electric** - f. tv.; 18,15 Aceasta nu a fost o Americă - cabaret; 19,25 Panoramic; **20,00 Liceeni îndrăgostiți** - s.; 20,40 Am hotărât - doc.; 21,00 Săptămâna; **22,00 Partea însorită** - f. tv.; 23,25 Maghiari făcători de istorie; 0,30 Muzică; 0,40 Țintă

TV 2

7,00 Gânduri de dimineață; 7,30 Cartea cărților; 8,00 Matineu; **10,35 Legături de familie** - s. SUA; **11,00 Enola Gay** - f. SUA, cu Bill Crystal; 13,35 Bucătăria lui Laci; 14,00 Natura misterioasă - doc. Anglia; 14,50 Magazin de vacanță: Santarini; **15,20 Doctorul de la munte** - s.; **16,10 Magicianul** - s.; **17,10 Mac Gyver** - s.; **18,05 Super echipa** - s.; **19,05 Misiune imposibilă** - s.; 20,00 Fapte; 20,30 Roata norocului; **21,00 Iubita piratului francez** - f. av. SUA cu Anthony Delon; **22,50 Knight Rider Team** - s.; 23,55 Gol! Gol! Gol!; **1,00 Și dvs. puteți fi ucigaș** - comedie, Ungaria; 3,10 Premier

PRO 7

7,00 Desene animate; **11,25 Superman** - s.; 12,30 Cinema TV; 13,15 Cinema TV Special - Star Wars, ep. 1; **13,20 Lumea lui Wayne** - comedie, SUA, 1991; **15,05 Spitalul de urgență** - s.; **16,00 Fermecat** - s.; **16,55 Pensacola** - s.; **17,45 Lassie** - f. SUA, 1994; 19,30 Max; 20,00 Lumea minunilor; 20,30 Știri; 20,45 Lumea minunilor; **21,15 Mr. Holland's Opus** - f. SUA, 1995, cu Richard Dreifuss; 0,00 Focus TV - magazin; **1,10 Joc dublu** - thriller, SUA, 1995, cu Anne Heche

RTL

7,05 Desene animate; 8,20 Disney Club; 10,15 Formula 1, în direct; **11,20 Ironman** - des. anim.; **11,45 Echipa A** - s.; 12,45 Disney Filmparade; **13,05 Capcană pentru părinți** - comedie, SUA, 1960; **15,20 Sea Quest 2032** - s.; **16,10 Sliders** - s.; **17,10 Hercules** - s.; **17,55 Robin Hood** - s.; 18,45 Exclusiv; 19,45 Știri, sport; 20,10 Acțiuni de salvare; **21,15 K.S.** - comedie, SUA, 1988, cu James Belushi; 23,15 Spiegel TV - magazin; 23,55 Eroii de toate zilele; **0,30 Sledge Hammer** - s.; **0,55 Black Adder** - s.; 1,30 Prime Time

RTL 2

7,45 Cealaltă Anna - rel.; **9,20 Jack împielițatul** - s.; **10,10 Întoarcerea lui Sherlock Holmes** - rel.; **12,05 Galactica** - s.; **13,05 Bestiile** - comedie, SUA, 1995; **14,45 Atingere cerească** - s.; 15,45 Reclame; 16,55 Bravo TV; **19,20 Bestia din adâncuri** - f. SUA, 1995; 21,00 Știri; **21,15 Walker, Texas Ranger** - s., 2 ep.; 23,20 Peep show; 0,25 Electric Blue - magazinul bărbaților; **1,10 Walker** - s.

SAT 1

7,15 Totul despre Anita - comedie, SUA, 1956; 8,50 Weck Up; 9,50 Show-ul săptămânii; 10,50 Reclame; **11,20 J.A.G.** - s.; **11,40 Star Trek** - s.; **12,20 Buze roșii ce trebuie sărutate** - comedie, Austria, 1963; **14,15 Ura, au plecat părinții** - f. Germania, 1970; **16,05 Aventurierii din Rio Verde** - f. Franța, 1992, 4/3; **18,00 Dawson's Creek** - s.; 19,00 Blitz - magazin; 19,30 Știri; 20,00 Numai dragostea contează - show; 21,15 Spirala norocului - show; 23,15 Comedy show; 23,45 Planetopia; 0,30 News & Stories

EUROSPORT

9,30 Yachting; 10,00 Atletism - Londra; 11,30 Tenis - Montreal, semifinale; 13,00 Motocross, în direct; 14,00 Auto GT, în direct; 16,00 Motocros, C.M., în direct; 17,00 Golf, în direct; 19,30 Atletism, Köln; 21,00 Ciclism montan, în direct; 22,00 Auto, Indy Car, Detroit, în direct; 0,00 Sportcentre; 0,15 Tenis, Montreal, finala

TNT & TOONS

7,00-23,00 Desene animate; **23,00 Mogambo** - f. 1953; **1,30 Sentință finală** - f. 1991; **3,15 Ucide ori vindecă!** - f. 1962

TV 5

12,05 Thalassa; 13,05 Magazin cinematografic; 13,30 Jurnal France 3; 15,00 Jurnal TV5; 15,15 Jocuri fără frontiere; 17,00 Știri TV 5; 17,30 Ora corespondenților; 18,30 Concurs; 19,00 Jurnal TV 5; 19,15 Trăiască duminica!; 21,00 Jurnal belgian; 21,30 Jurnal France 2; 22,05 Ținuturi îndepărtate; 23,00 Jurnal TV5; **23,15 Războiul berbecilor** - f. Franța; 1,00 Jurnal elvețian

DISCOVERY

18,00 Aripi; 19,00 Mașini extreme - Viteză pe sol; 20,00 Jurassica; 21,00 Vânătorii de crocodili; 22,00 Misterele istoriei - Calea spre zei; 23,00 Cine a fost Moise?; 0,00 Manuscrisele de la Marea Moartă; 1,00 Pe urmele Noului Testament

Selecțiuni

KABEL 1

19,30 Submarinul 2000 - SF, Japonia, 1964; **21,15 Înșelătorii** - f. Anglia/India, 1988, cu Pierce Brosnan; **23,20 Omul maraton** - thriller, SUA, 1976, cu Dustin Hoffman; 1,40 K1 - Reportaj

VOX

19,15 Voxtours; 20,15 Fittness magazin; **21,15 Factorul PSI** - s.; **22,10 Poltergeist** - s.; **23,05 Omul care tunde iarba** - fantastic, SUA, 1991, cu Pierce Brosnan; 1,10 Magazin erotic; **2,10 Dorințe întunecate - Estelle** - erotic, SUA/Franța, 1996

DUNA TV

13,00 Știri; 13,10 Helikon; **13,30 Femei fără stăpân** - f. Ungaria; **14,45 Desene animate**; 14,55 Izvor viu - em. tinerilor; 15,25 Vechi jurnale de actualități; 15,50 Sport; 18,00 Cheia locuinței; **18,30 Desene animate**; 19,00 Știrile săptămânii; 19,50 Știri; **20,15 În salopetă** - f. Ungaria cu Darvas Istvan; 22,50 Concert maraton - Gellert; **23,30 Fiii noștri** - f. SUA; 1,00 Concurs hipic.

SC „JACKSON INTERNATIONAL" SRL ARAD

Vinde către persoane fizice și juridice, ÎNGRĂȘĂMINTE CHIMICE pentru Campania Agricolă de toamnă cu plata în compensare cu porumb recolta anului 1999.

Achiziționează: ORZ - 1050 lei
GRÂU FURAJER- 1100 LEI
GRÂU PANIFICAȚIE - 1350 lei

Informații la 057/257300, 271712 int. 27 sau 4030.

Livrările se fac la FNC din str. Turdei nr. 1, telefon 271712.

Orar: 7:30 - 19:30 (973716)

Luni, 9 august 1999

TVR 1

12,00 TVR Info
12,05 Ivanhoe - rel.
13,00 Ecclesiast' 99
13,30 Medicina pentru toți
14,00 TVR Info
14,10 Santa Barbara - rel.
15,00 Tradiții
15,30 Ecoturism
16,00 Emisiune în limba maghiară
17,30 O familie ciudată - s.
18,00 TVR Info
18,10 Voie bună la TVR
19,00 TVR Info
19,05 Corect!
19,10 Sunset Beach - ep. 505
20,00 Jurnal * Meteo * Sport
20,45 Camera misterelor
21,00 Preotul și cârciumărița - ep. 12
21,50 Memorialul Timișoara - Decembrie 1989: „Când o face plopu' pere" - doc.
22,55 Opinia publică
23,05 Jurnalul de noapte
23,20 Planeta Cinema - rel.
0,10 Întâlnirea de la miezul nopții

TVR 2

12,00 Sensul tranziției - rel.
13,00 TVR Info
13,05 Un cântec pentru fiecare
13,10 Căsuța din prerie - ep. 85
14,00 Convietuiri
15,00 Rebelul - ep. 110
15,45 Filmele săptămânii
15,50 TVR Info
16,00 Grecia - s.
16,45 Santa Barbara - s.
17,30 Sighișoara - dialoguri medievale (IV)
18,00 Primul val - s.
18,45 Știri bancare
19,00 Oameni care au fost
19,30 Mapamond
20,00 Marile meciuri
21,30 Credo
22,30 Vulpe Vânător - dramă, România, 1993
0,15 Bijuterii muzicale
0,30 TVM * Mesager

PRO TV

7,00 Bună dimineața, PRO TV e al tău!
10,00 Tânăr și neliniștit - rel.
10,45 Interviu cu un vampir - rel.
13,00 Știrile Pro TV * O propoziție pe zi
13,10 Maniacul - rel.
14,40 Monștrii - ep. 31
15,00 Familia Bundy - ep. 146
15,30 Strengărița - ep. 76
16,15 Tânăr și neliniștit - ep. 806
17,00 Știrile Pro TV * O propoziție pe zi
17,40 Aripile pasiunii - ep. 58
18,30 Inimă de țigancă - ep. 64
19,30 Știrile Pro TV
20,30 Dolores Clairbone - thriller, SUA, 1995
22,55 Știrile Pro TV
23,00 Millennium - ep. 27
0,00 Știrile Pro TV * Profit * O propoziție pe zi
0,30 Nosferatu, fantoma nopții - horror, Germania/Franța, 1979
2,05 Profit
2,15 Știrile Pro TV

TV ACASĂ

7,00 Lanțurile iubirii - rel.
7,45 Preciosa - rel.
8,30 Căsuța poveștilor - rel.
9,15 Înger sălbatic - rel.
10,00 Celeste se întoarce - rel.
11,00 Viața noastră - rel.
12,00 Milady - rel.
13,00 Maria - s.
14,00 De la nouă la cinci - rel.
16,00 Preciosa - s.
17,00 Celeste se întoarce - s.
18,00 Dragoste și putere - s.
18,45 Superboy - des. anim.
19,30 Viața noastră - s.
20,15 Înger sălbatic - s.
21,05 Concursul „Stai acasă!"
21,15 Lanțurile iubirii - s.
22,10 Milady - s.
23,00 Pasiune pentru crimă - thriller, SUA, 1980

ANTENA 1

7,00 Știri
7,10 Cafea cu parfum de femeie - s.
8,00 Cutia cu jucării
10,50 Știri
11,00 Astronomii și știința lor - doc.
12,00 Tropical Heat - s.
13,00 Știrile amiezii
13,15 Viitorul începe azi - s.
14,00 Esmeralda - s.
15,00 Jandarmul de la Saint Tropez - comedie, coprod., 1964
17,00 Știri
17,25 Salutări... Vouă!
17,28 Leonela - ep. 118, 119
19,00 Observator
20,00 Salutări... Vouă!
20,03 Micky și Maude - comedie, SUA, 1984
21,45 Burlacul - ep. 27
22,15 Observator
22,42 Salutări... Vouă!
22,45 Concert de la Mamaia
0,00 Retrospectiva etapei
1,00 Marco Polo - acțiune, Israel, 1996

PRIMA

7,00 Trăiește vara cu Nadine - rel.
8,00 Dimineața pe plajă
12,00 Karaoke show - rel.
13,00 Pretutindeni cu tine - rel.
14,00 Nimeni nu e perfect - s.
15,00 Jerry Springer show
16,00 Pretutindeni cu tine - s.
17,00 Trăiește vara cu Nadine
18,00 Focus * Sport * Meteo * ClipART
19,00 Brooklyn South - s.
20,00 Dosarele Y
20,50 Real TV
21,00 Karaoke show
22,00 Show-ul de noapte
0,00 Focus +
0,30 Iarba albastră din Kenfucky - dramă, SUA, 1950

HBO

10,00 Dentistul - horror, SUA, 1997
11,30 Rațiune și simțire - dragoste, Anglia, 1995
13,45 Războiul fiarelor - s.
14,15 Michael Collins - dramă, coprod., 1996
16,30 Foamea - s.
17,00 Echipa de hochei - comedie, SUA, 1996
18,45 Focul din adâncuri - acțiune, SUA, 1997
20,30 Devon și Trent - dramă, SUA, 1997
22,15 Olimpiadă sub teroare - acțiune, SUA, 1996
0,00 G.I. Jane - acțiune, SUA, 1997

TV ATOMIC

7,00 Selector
10,00 Reactor
10,30 Hai Hui - rel.
11,00 Atomix la soare cu Andreea și Dinu - rel.
14,00 Interactiv
15,55 Reactor
16,00 Romanian Top 100 - rel.
18,00 Selector
19,00 Atomix la soare cu Oana și Ina
21,55 Reactor
22,00 South Park - des. anim.
22,30 File de poveste - rel.
23,00 Aria 52
0,00 Insomnia

TELE 7 ABC

7,00 Știri
7,10 Bună dimineața, România
9,00 Dinastia - s.
10,00 Știri
10,15 Teleshopping
10,30 Dintre sute de ziare - rel.
11,05 Forța destinului - rel.
12,00 Rendez-vous la Tele 7 - rel.
13,00 Ora unu a venit - rel.
15,00 Știri
15,15 Post Meridian
16,30 O singură viață - ep. 178
17,30 Documentar
18,00 Știri
18,10 Dinastia - ep. 211
18,55 Pronosport
19,00 Secția de poliție - ep. 26

20,00 Actualitatea Tele 7
20,30 Documentar
21,00 Dintre sute de ziare
22,00 Dincolo de stadion
23,30 Cutia muzicală - rel.
0,00 Știri
0,15 Ora H

BUDAPESTA 1

7,00 Magazin matinal; **10,00 Vin și putere** - s.; 10,35 Roata țiganului; 11,00 Emisiune de vacanță 11,30 Soarele - Focul vieții; 11,55 Thallasa - magazinul mării; **12,30 Secretele nisipului** - s.; 13,00 Știri; **13,30 Iubiri la Saint Tropez** - s.; 14,25 Magazinul țiganilor; **15,25 Regele pampasului** - s.; 16,20 Tezaur; **17,55 Liceeni îndrăgostiți** - s.; 18,45 Jurnale regionale; 19,00 Medicină naturistă; 19,15 Măsură - magazin; 19,40 Eclipsă totală în Ungaria; **19,45 Desene animate**; **20,00 Soartă de sclav** - s.; 20,30 Știri; **21,00 Primii 10.000** - f. SUA, partea a II-a, cu Ben Gozzara; 22,35 Cheful tinerilor; 23,00 Știri; 23,30 Magazin economic; **0,05 Cât mai trăim** - s.

BUDAPESTA 2

7,00 Magazin matinal; 10,00 Jani merge acasă; 10,30 Tezaur; 11,45 Valori naționale; 12,00 Emisiune pentru copii; **13,00 Vecinii** - s.; 13,35 Știri; 14,00 Jurnal cultural; 15,00 Magazin de vacanță; **16,20 Lunga călătorie** - s., 3/1; 18,10 Cafeneaua Hungaria; **18,40 Căldură tropicală** - s; **19,30 Aventurile unui câine** - s.; **20,05 Liszt** - s.; **20,30 Desene animate**; 21,00 Știri, sport; 21,30 Hoitarii - documentar; **22,25 O vară în La Goulette** - f. Franța/Tunisia; 23,50 Clubul savanților '99

TV 2

6,50 Lumea satului; 7,00 TV 2 matineu; 8,00 Magazin matinal; **10,00 Desene animate**; **11,00 Podul Brooklyn** - s.; 11,25 Talkshow; 11,55 Magazin economic; 12,20 Vreau să știu; 12,25 Plus; **12,50 Escrocul** - western, SUA, cu Kenny Rogers; **14,40 Stefanie** - s.; **15,45 Bogați și frumoși** - s.; **16,10 Baywatch** - s.; **17,00 Sunset Beach** - s.; **17,45 Cassandra** - s.; **18,40 Luz Maria** - s.; 19,30 Fapte; 20,00 Roata norocului; **20,30 Marimar** - s.; **20,55 Nord și Sud** - s.; 22,45 Bună seara, Ungaria!; 23,30 Hiroshima - doc. Germania/SUA, 2/1; 1,20 Magazin de informatică

PRO 7

7,20 Sam - magazin; **7,40 Desene animate**; **9,00 Rock'n Roll Daddy** - s.; **9,20 Cine-i șeful?** - s.; **9,50 Bill Cosby show** - s.; **10,20 Mallorca** - s.; **11,00 Police Academy** - s.; **11,45 Superman** - s.; **12,40 Diagnostic - crimă** - s.; **13,35 Matlock** - s.; 14,30 Sam - magazinul amiezii; 15,00 Arabella Kiesbauer talk; 16,00 Andreas Türk talk; 17,00 Nicole talk; 18,00 Taff - magazin; **18,25 Bill Cosby show** - s.; **18,55 Fam. Bundy** - s.; **19,30 Simpsonii** - s.; **20,00 Mallorca** - s.; 20,30 Știri; 20,50 Galileo - magazin; **21,15 Santinela** - s., 2 episoade; 23,15 TV Total - show; **0,10 Bullyparade** - s.; **0,40 Chaos City** - s.

RTL

7,00 Magazin matinal; 7,30 Bună dimineața; 8,00 Magazin matinal; **8,35 Între noi** - s.; **9,15 Vremuri bune...** - s.; **9,45 Clanul Hogan** - s.; **10,15 Springfield Story** - s.; 11,00 Sabrina talk; **12,05 Bogați și frumoși** - s.; 12,30 Duelul familiilor - concurs; 13,00 Magazinul amiezii; 14,00 Ilona Christen talk; 15,00 Birte Karlus talk; 16,00 Bärbel Schäfer talk; 17,00 Hans Meiser talk; **18,00 Dădaca** - s.; **18,30 Între noi** - s.; 19,00 Bună seara - magazinul landurilor; 19,30 Exclusiv - magazin; 19,45 Știri; 20,10 Explosiv; **20,40 Vremuri bune, vremuri rele** - s.; **21,15 Dr. Stefan Frank** - s.; **22,15 După gratii** - s.; 23,15 Extra - magazin; 0,30 Money Trend; 1,00 Știrile nopții; 1,35 Magazin cultural

RTL 2

7,05 Desene animate; **9,15 Bestia din adâncuri** - horror, SUA, 1995; **10,50 Dave** - s; **11,20 News Radio** - s.; **11,50 O gospodină** - s.; **12,20 Trei bărbați, nici un copil** - s. **12,50 Desene animate**; **16,30 Boogies Diner** - s.; **17,00 California Dreams** - s.; **17,30 Kirk** - s; 18,00 Lucky Letters - concurs; **18,30 Silver Girls** - s.; **19,00 Full House** - s.; **19,30 Treptat, treptat** - s.; **20,00 Prințul din Bel Air** - s.; **20,30 Improvizații casnice** - s.; 21,00 Știri; **21,15 Thunder în paradis** - s.; 23,05 Vacanță în Mexic; 0,15 Electric Blue - magazin erotic; **0,55 NAM** - s.

SAT 1

6,30 Magazin matinal; **10,00 Misiune imposibilă** - s.; **11,00 Dragi surori** - s; 11,30 Așa-i viața; 12,00 Jörg Pilawa talk; 13,00 Vera talk; 14,00 Sonja talk; **15,00 Mac Gyver** - s.; **16,00 Star Trek** - s.; **17,00 Chicago Hope** - s.; 18,00 Fiecare contra fiecare - concurs; 18,30 Magazin regional; 19,00 Blitz magazin; 19,30 Știri, meteo, sport; 19,50 Sport; 20,15 AXN - magazin; 20,45 E adevărat; **21,15 O echipă, o misiune** - s.; **22,15 Vecini buni, vecini răi** - s; 22,45 Grasul și belgianul - scheciuri; 23,15 Newsmaker; 0,00 Spiegel TV Reportaje; 0,35 24 de ore - reportaje; **1,05 Star Trek** - s.; **1,55 Chicago Hope** - s.

EUROSPORT

9,30 Ciclism montan, C.M.; 10,30 Ciclism, Clasica San Sebastian; 11,30 Atletism - Londra, selecțiuni; 13,00 Fotbal - Legende ale C.M.; 14,00 Auto - Indy Car; 16,00 Tenis, turneu WTA, San Diego, finala; 17,30 Atletism, Köln; 19,00 Triatlon - Elveția; 20,00 Tenis, Cincinnatti, în direct; 22,00 Motorsport; 23,00 Sportul puterii - Ungaria; 0,00 Fotbal - Eurogol; 1,00 Auto, Indy Car

TNT & TOONS

7,00-23,00 Desene animate; **23,00 Gettsyburg** - f. SUA, 1993; **3,45 Ultima cursă** - f. 1971, cu George C. Scott; **5,30 Soldatul Potter** - f. SUA

TV 5

11,15 Războiul berbecilor - f.; 13,05 Magazin cultural; 13,30 Jurnal TV 5; 14,00 Interviu; 15,00 Jurnal TV 5; **15,15 Războiul berbecilor** - f.; 17,00 Jurnal TV 5; 17,30 Lumea mediteraneană; 18,05 Piramida - concurs; 18,30 Campionul - concurs; 19,00 Jurnal TV 5; **19,15 Războiul berbecilor** - f.; 21,30 Jurnal France 2; 22,05 Documentar; 23,00 Jurnal TV 5; **23,15 Femeia în albastru** - f. Franța; 1,00 Jurnal belgian

DISCOVERY

16,15 Aviația marinei - F14; 17,10 Dezastre; 17,35 Aventuri la pescuit; 18,30 Călătorii - Dubai; 19,00 Din cabina de comandă - Airbus 320; 19,30 Pietrele de la Carnac; 20,00 Salvați animalele; 20,30 Africa neîmblânzită; 21,30 Dezastru - Naveta Challenger; 22,00 Noi descoperiri - Specii pe cale de dispariție; 23,00 Iran; 0,00 Vraja nordului - Siberia; 1,00 Mari comandanți - Napoleon

SELECȚIUNI

KABEL 1

19,25 O colivie cu eroi - s.; 19,50 Concurs; 20,30 Roata norocului; **21,15 Hercule Poirot: Nebunia mortului** - polițist, Anglia, 1985, cu Peter Ustinov; **23,10 Renegade** - s.; **0,15 Legea străzii** - s.; 1,00 Știri; **1,05 Mike Hammer** - s.; **2,05 Hawai 5-0** - s.

VOX

18,45 Știri; 19,10 Duelul bucăta-rilor; **20,15 Viitorul începe azi** - s.; **21,15 Crossing Guard** - dramă, SUA, 1995, cu Jack Nicholson; 22,15 Süddeutsche TV - Playboy; 0,10 Cât de frumos e frumosul; 1,00 Știri; **1,10 O noapte la Casablanca** - comedie, SUA, 1946

DUNA

16,35 Vreau să știu; 16,45 Teleenciclopedia; 17,00 Panoramic istoric maghiar; **18,00 Misiune secretă** - s; **18,25 Desene animate**; 19,00 Știri; 19,20 Oglinda; **20,00 Căldură tropicală** - s.; 20,50 O mie de ani de cântec maghiar; 21,10 Hotarul - magazin; 21,40 Chestiunea serii; 22,00 Știri, sport; 22,40 Forum - magazin; 23,20 Prăbușirea văii Uz - doc.; 0,25 Știri; 0,40 Concert Georgie Fame

Magazinul de vopsele
TOTAL BAU
VINDE LA CELE MAI MICI PREȚURI
VOPSELE, UNELTE ȘI
ACCESORII DE VOPSIT DIN IMPORT
• vopsele lavabile pentru fațade și interior, 800 nuanțe (DISZPERZIT TITAN, SUPRA-LUX, LIMIT, MODAKRIL)
• Vopsele pentru lemn și metal - 1000 nuanțe
VAPOREX (soluție pentru pereți cu igrasie)
OFERTA LUNII : vopsea lavabilă HERA
25 kg - 360.000 lei
Arad, str. Lucian Blaga nr. 19 (fost Miron Constantinescu)
TELEFON 210676; PROGRAM ZILNIC 8,30-16,30.
SÂMBĂTA 9,00-12,00
(658988)

Marți, 10 august 1999

TVR 1

7,00 Matinal național
9,30 Matineu de vacanță
11,00 TVR Cluj-Napoca
12,00 TVR Info
12,05 TVR Iași
13,00 TVR Timișoara
14,00 TVR Info
14,10 Santa Barbara - rel.
15,00 Dintre sute de catarge - rel.
16,00 Emisiune de limba maghiară
17,00 De dor...
17,30 O familie ciudată - s.
18,00 TVR Info
18,10 Voie bună la TVR
19,00 TVR Info
19,05 Corect!
19,10 Sunset Beach - ep. 506
20,00 Jurnal * Meteo * Sport
20,45 Camera misterelor
21,00 PreECLIPSA
22,00 Lege și harababură - dramă, SUA, 1974
23,45 Jurnalul de noapte * Sport
0,00 Nodul gordian
0,45 Estival Jazz

TVR 2

7,00 Ping-Pong în familie
8,00 Desene animate
8,50 Tip-top, mini-top - rel.
10,15 Limbi străine - rel.
10,40 O familie ciudată - rel.
11,10 Star Trek - Generația următoare - s.
12,00 Contemp-art - rel.
13,00 TVR Info
13,10 Căsuța din prerie - s.
14,00 Convietuiri
15,00 Rebelul - s.
15,50 TVR Info
16,00 Grecia - s.
16,45 Santa Barbara - s.
17,30 Tribuna partidelor parlamentare
18,00 Primul val - s.
18,45 Știri bancare și bursiere
19,00 Studioul muzicii ușoare
19,30 Axis Mundi
20,00 Amintește-ți de o seară
21,00 Olănești - izvoarele zeilor
21,20 Studioul șlagărelor
21,30 Universul cunoașterii
22,30 Pelerinaje
23,00 Preotul și cârciumărița - rel.
23,50 Integrale - rel.
0,35 TVM * Mesager

PRO TV

7,00 Bună dimineața, Pro TV e al tău!
10,00 Tânăr și neliniștit - rel.
10,45 Dolores Clairbone - rel.
13,00 Știrile PRO TV * O propoziție pe zi
13,10 Nosferatu, fantoma nopții - rel.
14,40 Monștrii - ep. 32
15,00 Familia Bundy - ep. 147
15,30 Strengărița - ep. 77
16,15 Tânăr și neliniștit - ep. 807
17,00 Știrile Pro TV * O propoziție pe zi
17,40 Aripile pasiunii - ep. 59
18,30 Inimă de țigancă - ep. 65
19,30 Știrile PRO TV
20,30 Dracula - horror, SUA, 1992
22,55 Știrile Pro TV
23,00 Pe urmele lui Dracula - doc.
0,00 Știrile Pro TV * Profit * O propoziție pe zi
0,30 Atentat la Vatican - parodie, Marea Britanie, 1991

TV ACASĂ

7,00 Lanțurile iubirii - rel.
7,45 Preciosa - rel.
8,30 Căsuța poveștilor
9,15 Înger sălbatic - rel.
10,00 Celeste se întoarce - rel.
11,00 Viața noastră - rel.
12,00 Dragoste și putere - rel.
12,45 Milady - rel.
13,30 Maria - serial
14,15 Pasiune pentru crimă - rel.
16,00 Preciosa - s.
17,00 Celeste se întoarce - s.
18,00 Dragoste și putere - s.
18,45 Superboy - des. anim.
19,30 Viața noastră - s.
20,15 Înger sălbatic - s.
21,05 Concursul „Stai acasă!"
21,15 Lanțurile iubirii - s.
22,10 Milady - s.
23,00 Soldați la paradă - comedie/război, Anglia, 1982

ANTENA 1

7,00 Știri
7,10 Cafea cu parfum de femeie - s.
8,00 Cutia cu jucării
10,50 Știri
11,00 Astronomii și știința lor - doc.
12,00 Tropical Heat - s.
13,00 Știrile amiezii
13,15 Viitorul începe azi - rel.
15,00 Jandarmul se însoară - comedie, Franța, 1968
17,00 Știrile amiezii
17,23 Salutări... Vouă!
17,28 Leonela - ep. 120, 121
19,00 Observator
20,00 Salutări... Vouă
20,03 Nebuni de legat - comedie, SUA, 1980
21,45 Fără obligații - ep. 12
22,15 Observator
22,42 Salutări... Vouă!
22,45 Concert de la Mamaia, în direct
0,00 Caracatița - ep. 9

PRIMA

7,00 Trăiește vara cu Nadine - rel.
8,00 Dimineața pe plajă
12,00 Karaoke Show - rel.
13,00 Pretutindeni cu tine - s.
14,00 Nimeni nu e perfect - s.
15,00 Jerry Springer show
16,00 Pretutindeni cu tine - s.
17,00 Trăiește vara cu Nadine
18,00 Focus * Sport * Meteo * ClipART
19,00 Nevasta măcelarului - comedie/dragoste, SUA, 1991
20,30 Poză la minut - s.
20,50 Real TV
21,00 Karaoke show
22,00 Show-ul de noapte
0,00 Focus +
0,30 Crima străinului - dramă, Germania, 1974

HBO

10,00 Oțel albastru - acțiune, SUA, 1990
11,45 Campionul - dragoste, SUA, 1996
14,00 Misiunea - acțiune, SUA, 1997
16,00 Întruparea diavolului - thriller, SUA, 1998
17,30 Comedia răzbunării - comedie, Anglia, 1998
19,00 Zâna Măseluță - comedie, SUA, 1997
20,30 Voință de fier - acțiune, SUA, 1994
22,15 Star Trek: Generații - SF, SUA, 1994
0,15 Zborul spre casă - dramă, Anglia, 1996

ATOMIC TV

7,00 Selector
10,25 Reactor - rel.
10,30 File de poveste - rel.
11,00 Atomix la soare cu Oana și Ina - rel.
14,00 Interactiv
15,55 Reactor
16,00 Aria 52 - rel.
17,00 Selector
19,00 Atomix la soare cu Oana și Ina
21,55 Reactor
22,00 Cinematomic
22,30 High action adrenaline
23,00 Rockada
0,00 Insomnia

TELE 7 ABC

7,00 Știri
7,10 Bună dimineața, România
9,00 Dinastia - rel.
10,00 Știri
10,30 Dintre sute de ziare - rel.
11,15 Studioul Tudor Vornicu - rel.
14,00 Medici la datorie - ep. 46
15,00 Știri
15,05 Post Meridian
16,30 O singură viață - ep. 179
17,30 Documentar
18,00 Știri
18,10 Dinastia - ep. 212
19,00 Secția de poliție - ep. 27
20,00 Actualitatea Tele 7
20,30 Documentar
21,10 Dintre sute de ziare
22,00 Cutia Pandorei
22,45 24 din 24
23,15 Gala Tele 7 - rel.
0,00 Știri
0,15 Ora H

BUDAPESTA 1

6,57 Magazin matinal; 7,00 Emisiune informativă; **10,00 Vin și putere** - s.; 10,30 Povestește Benedek Elek; 10,55 Parada maimuțelor; 11,00 Poveste; 11,15 Școala de box; 11,30 Soarele - Focul vieții; 11,55 Thalassa; **12,30 Secretele nisipului** - s.; 13,00 Știri; **13,30 Iubiri la Saint Tropez** - s.; 14,25 Magazinul minorităților; **15,20 Regele pampasului** - s.; 16,20 Tezaur; 17,25 Presă - guvern; **17,55 Liceeni îndrăgostiți** - s.; 18,45 Știri; 19,00 Cronică catolică; 19,20 Rămâi cu noi!; 19,30 Totul despre eclipsă; 19,35 Poveste; **19,50 Soartă de sclav** - s.; 20,30 Știri, sport; **21,00 Zonă incredibilă** - s.; **21,45 Următorul, vă rog** - des. anim.; 22,00 Emisiune umoristică; **22,25 Familia SRL** - s.; 23,00 Știri; 23,05 Actual; 23,25 Public - em. culturală; **0,00 Kir Royal** - s.

BUDAPESTA 2

7,00 Magazin matinal; 10,00 Actual; 10,30 Tezaur; 12,00 Prietenul copiilor; **13,00 Vecinii** - s.; 13,35 Știri; 14,00 Jurnal cultural; 15,00 Magazin de vacanță; **16,30 Fiica lui Hagerdon** - s.; 18,05 Magazinul minorităților; **19,00 Opt secole** - s.; 20,05 Mapamond; **20,35 Basme**; 21,00 Știri, sport; 21,30 Documentar - Șamanul; **22,15 Martorul mut** - s.; 23,05 Autoportret; 0,00 Apă adâncă

TV 2

7,00 Magazin matinal; 10,00 Desene animate; **11,00 Podul Brooklyn** - s.; 11,25 Talkshow; 11,55 Ofertă directă; 12,20 Vreau să știu; 12,25 Plus - magazin; **12,50 Jucătorul** - western, SUA, cu Kenny Rogers; **14,40 Stefanie** - s.; **15,45 Bogați și frumoși** - s.; **16,10 Baywatch** - s.; **17,00 Sunset Beach** - s.; **17,45 Cassandra** - s.; **18,40 Luz Maria** - s.; 19,30 Fapte; 20,00 Roata norocului; **20,30 Marimar** - s.; **20,55 Xena** - s.; **21,50 Polițistul timpului** - s.; 22,45 Bună seara, Ungaria; 23,30 Frumoasa lume nouă - Hiroshima; **1,05 Secretele științei** - s.

PRO 7

7,20 Sam - magazin; 7,45 Desene animate; **9,00 Rock'n'roll Daddy** - s.; **9,20 Cine-i șeful?** - s. SUA; **9,50 Bill Cosby Show** - s; **10,20 Mallorca** - s.; **10,55 Blue Juice** - dramă, Anglia, 1995; **12,40 Diagnostic - crimă** - s.; **13,35 Matlock** - s.; 14,30 Sam - magazin; 15,00 Arabella Kiesbauer talk show; 16,00 Andreas Türck talk show; 17,00 Nicole talk show; 18,00 Taff - magazin; **18,25 Bill Cosby Show** - s.; **18,55 Familia Bundy** - s.; **19,30 Simpsonii** - des. anim.; **20,00 Mallorca** - s.; 20,30 Știri; 20,50 Galileo - magazin științific; **21,15 Străzile Berlinului** - s.; 23,20 Eclipsa mileniului - doc.; **0,20 Millennium** - s.; **1,10 Space** - s.

RTL

7,00 Șapte fix; 7,30 Bună dimineața!; 8,00 Opt fix; **8,35 Între noi** - rel.; **9,15 Vremuri bune, vremuri rele** - s.; **9,45 Clanul Hogan** - s.; **10,15 Springfield Stroy** - s.; 11,00 Sabrina talk; **12,05 Bogați și frumoși** - s; 12,30 Duelul familiilor - concurs; 13,00 Magazinul amiezii; 14,00 Ilona Christen talk; 15,00 Birte Karalus talk; 16,00 Bärbel Schäfer talk; 17,00 Hans Meiser talk; **18,00 Dădaca** - s.; **18,30 Între noi** - s.; 19,00 Bună seara! - magazinul landurilor; 19,30 Exclusiv - magazinul vedetelor; 19,45 Știri; 20,10 Exploziv - magazin; **20,40 Vremuri bune, vremuri rele** - s.; **21,15 SK Babies** - s.; **22,15 În numele legii** - s.; **23,15 Quincy** - s. SUA, 1981; **0,10 Magnum** - s.; 1,00 Jurnalul nopții; **1,30 Nebun după tine** - s.

RTL 2

7,05 Desene animate; **9,15 Thunder în paradis** - s.; **10,50 Full House** - s.; **11,20 O familie puternică** - s.; **11,50 Prințul din Bel Air** - s.; **12,20 Improvizații casnice** - s.; **12,50 Desene animate**; **16,30 Boogies Diner** - s.; **17,00 California Dreams** - s.; **17,30 Kirk și copiii haosului** - s.; 18,00 Lucky Letters - concurs; **18,30 Silver Girls** - s.; **19,00 Casă plină** - s.; **19,30 O familie puternică** - s.; **20,00 Prințul din Bel Air** - s.; **20,30 Uite, cine ciocănește?** - s.; 21,00 Știri; **21,15 Ținta suspiciunii** - polițist, SUA/Franța, 1994; 23,05 Fun Canaria - Chef în Paradis; 23,50 Redacția - Auto, acțiune, alcool; 0,35 Peep Show; **1,45 Foxy Fantasies** - s.; **2,30 New York Undercover** - s.

SAT 1

6,30 Magazin matinal; **10,00 Misiune imposibilă** - s.; 11,00 **Dragi surori** - s.; 11,30 **Așa-i viața**; 12,00 Jörg Pilawa talk; 13,00 Vera talk; 14,00 Sonja talk; **15,00 Mac Gyver** - s.; **16,00 Star Trek** - s.; **17,00 Chicago Hope** - s.; 18,00 Fiecare contra tuturor - concurs; 18,30 Reportaje regionale; 19,00 Blitz - magazin; 19,30 Știri; 19,50 Sport; 19,55 Flash - magazin; 20,15 AXN - magazin; 20,45 E adevărat - incredibil; **21,15 Nevinovată** - polițist, SUA, 1996; 23,10 Dosarele 99 - rep.; **0,10 Tresko - Cârtița** - thriller, Germania, 1996

EUROSPORT

9,30 Schi nautic; 10,00 Tenis - Turneu WTA, San Diego; 11,30 Atletism, Köln; 13,00 Fotbal - Eurogol; 14,00 Auto 4x4, Islanda; 14,30 Auto; 15,30 Tenis - Turneu ATP, Cincinnatti; 17,00 Echitație; 18,00 Motorsport - auto BTCC, Thruxton; 19,00 Fotbal - Eurogol; 20,00 Tenis, Cincinnatti, în direct; 22,00 Fotbal - calificări Liga Campionilor; 0,00 Sumo; 1,00 Golf; 2,00 Yachting

TNT & TOONS

7,00-23,00 Desene animate; **23,00 Cineva, acolo sus, mă iubește** - f. 1956, cu Paul Newman; **1,15 Trandafirul și șacalul** - f. 1990, cu Christopher Reeve; **3,15 Mesia sălbatic** - f., cu Scott Anthony

TV 5

7,05 Concurs; 7,15 Culinare; 7,30 Magazin matinal; 9,05 Jurnal canadian; 9,30 Magazin de știință; 10,05 Magazin elvețian; 11,00 Jurnal TV 5; **11,15 Femeia în albastru** - rel; 13,05 Magazin cultural; 13,30 Jurnal France 3; 14,05 Magazin economic; 15,00 Jurnal TV 5; **15,15 Femeia în albastru** - f.; 17,00 Jurnal TV5; 17,30 Francezi în America; 18,05 Piramida; 18,30 Concurs; 19,00 Jurnal TV5; 20,30 Inedit - magazin; 21,00 Jurnal elvețian; 21,30 Jurnal France 2; 22,00 Timpul prezent; 23,00 Jurnal France 2; **23,15 Vara lui '36** - s.; 1,00 Jurnale

DISCOVERY

17,10 Dezastre; 17,35 Aventuri la pescuit; 18,30 Călătorii - Finlanda; 19,00 Din cabina de comandă - „Challanger 604"; 19,30 Vânătorii de comori; 20,00 Salvați animalele; 20,30 Ursul polar; 21,00 Eclipsa '99; 21,15 Imperiul solar; 22,15 Eclipsa '99; 22,30 Imperiul solar; 23,30 Eclipsa '99; 23,45 Soarele secret; 0,15 Eclipsa

Selecțiuni

KABEL 1

19,15 Știri; **19,25 O cușcă cu eroi** - s.; 19,50 la totuli - concurs; 20,30 Roata norocului; 21,00 Știri; **21,15 Peggie Sue se mărită** - comedie, SUA, 1986, cu Sally Field, Kevin Kline; **23,20 Până la moarte** - thriller, SUA, 1985; 1,20 Fictiv - magazin; 1,55 K1 - Reportaje, Hollywood

VOX

18,45 Știri; 19,10 Duelul bucătarilor; **20,15 Viitorul începe azi** - s.; **21,15 Pretender** - s.; **22,10 Profiler** - s.; **23,05 Ally Mc Beal** - s.; **0,00 The Big Easy** - s.; 0,55 Știri; **1,05 Crossing Guard** - dramă, SUA, 1995, cu Jack Nicholson

DUNA TV

15,00 Himalaia - s.; **15,35 Film Ungaria**; 17,05 Teleenciclopedia; **18,00 Misiune secretă** - s.; 18,25 Basme; 19,00 Știri; 19,20 Helikon; **19,35 Faraonul** - f. Polonia, 2/1; 21,05 Muzica cuvintelor; 21,10 Magazin economic; 21,40 Chestiunea serii; 22,00 Știri; 22,25 Sport; **22,40 Îndrăgostitul stelelor** - f. SUA; 0,25 Știri; 0,35 Istoria filmului maghiar

VINDEM UTILAJE DE CARMANGERIE

și ferma de animale (împrejmuită) situată între Hanul de la Răscruce și Vama TURNU, compusă din: vilă cu etaj având 7 camere (recent construită), grajduri, iaz, teren în suprafață de 15.000 mp. cu posibilități de han, pescărie și parcare TIR-uri.

Informații la telefon 057/220616. (973715)

Miercuri, 11 august 1999

TVR 1

7,00 Matinal național
9,30 Matineu de vacanță
11,00 TVR Cluj-Napoca
12,00 TVR Info
12,05 Eclipsa '99 în direct
15,00 Concertele Golden Brau
16,00 Pro Patria
17,00 Video-disc folcloric
17,30 O familie ciudată - s.
18,00 TVR Info
18,10 Voie bună la TVR cu Golden Brau
19,00 TVR Info
19,05 Corect!
19,10 Sunset Beach - ep. 507
20,00 Jurnal * Meteo * Sport
20,45 Casa misterelor
21,00 Lumea bărbaților - s.
21,30 Impact
22,00 Luciano Pavarotti în exclusivitate pentru TVR
22,30 În compania vedetelor: Clive James - vedere din Buenos Aires
23,25 Jurnalul de noapte
23,40 Videoteca de aur: Gellu Naum
0,50 Bucuriile muzicii: O noapte muzicală latino-americană

TVR 2

7,00 Ping-pong, în familie
8,00 Desene animate
8,50 Tip-top, mini-top - rel.
10,40 O familie ciudată - s. rel.
11,10 Star Trek Generația următoare - s. rel.
12,00 Ultimul tren - rel.
13,10 Căsuța din prerie - s.
14,00 Emisiune în limba maghiară - ed. specială
15,00 Rebelul - s.
15,50 TVR Info
16,00 Grecia - s.
16,45 Santa Barbara - s.
17,30 Medicina pentru toți
18,00 Primul val - s.
18,45 Știri bancare
19,00 Tinere talente (IV)
19,30 Emisiune pentru persoane cu handicap
20,00 Mă lasă nevasta - comed. Franța, 1996, cu Miou Miou
21,30 Teleenciclopedia - rel.
22,20 Pop contur: Laurențiu Cazan
23,10 Farmece - rel.
23,40 Galele Club A, 1999
0,30 TV Mesager

PRO TV

7,00 Bună dimineața, Pro TV e al tău!
9,00 Pe urmele eclipsei - doc.
10,00 Program special de eclipsă
17,00 Știrile Pro TV
17,40 Aripile pasiunii - ep. 60
18,30 Inimă de țigancă - ep. 66
* Extragerea cărții poștale „ Te uiți și câștigi"
19,30 Știrile Pro TV
20,30 Ministerul comediei
22,25 Știrile Pro TV
22,30 Program special de eclipsă
23,00 Micul vârcolac - comed. SUA, 1985
0,35 Știrile Pro TV
1,15 Profesiunea mea, cultura - rel.
2,45 Știrile Pro TV
3,15 Cine-i șeful? - ep. 78, 79
5,15 Nano - s.

TV ACASĂ

7,00 Lanțurile iubirii - rel.
7,45 Preciosa - rel.
8,30 Căsuța poveștilor - rel.
9,15 Înger sălbatic - rel.
10,00 Celeste se întoarce - rel.
11,00 Viața noastră - rel.
12,00 Dragoste și putere - rel.
12,45 Milady - rel.
13,30 Maria - s.
14,15 Soldați la paradă - rel.
16,00 Preciosa - s.
17,00 Celeste se întoarce - s.
18,00 Dragoste și putere - s.
18,45 Superboy - d. a.
19,30 Viața noastră - s.
20,15 Înger sălbatic - s.
21,05 Concursul „Stai acasă!"
21,15 Lanțurile iubirii - s.
22,10 Milady - s.
23,00 În vizită pe planeta Pământ - comedie/SF, SUA, 1960

ANTENA 1

7,00 Știri
7,10 Cafea cu parfum de femeie - s.
8,00 Cutia cu jucării
9,00 Teo și Mircea șou în tricou la eclipsă
11,00 Știri
11,10 Documentar
12,00 Tropical Heat - s.
13,00 Spectacol și transmisii directe duplex de pe traseul eclipsei
15,30 Jandarmul și extratereștrii - comed. Franța, 1978
17,00 Știri
17,25 Salutări... Vouă!
17,28 Leonela - ep. 122, 123
19,00 Observator
20,00 Salutări... Vouă!
20,03 Eclipsă în țara lui Papură
21,00 Visul tobosarului - divertisment
22,00 Observator
22,45 Concert la Mangalia

PRIMA

7,00 Trăiește vara cu Nadine - rel.
8,00 Dimineața pe plajă - rel.
12,00 Karaoke show - rel.
13,00 Pretutindeni cu tine - s.
14,00 Nimeni nu e perfect - s.
15,00 Jerry Springer - talk-show
16,00 Pretutindeni cu tine - s.
17,00 Trăiește vara cu Nadine
18,00 Focus
19,00 Comisarul Rex - s.
20,00 CI5: Profesioniștii - s.
20,50 Real TV
21,00 Karaoke Show
22,00 Show-ul de noapte
0,00 Focus - rel.
0,30 Atacul ultimului rival - f. SUA, 1974

HBO

10,00 Johnny Belinda - f. SUA, 1948, regia Jean Negulesco
11,45 Hamlet - f. Anglia, 1996
13,45 Aventuri pe mare - f. SUA,1994
15,15 Alo, aici Denise! - comed. SUA, 1995
16,30 Legendele toamnei - f. SUA, 1994, cu Brad Pitt
18,45 Iubitul meu se însoară - comed. SUA, 1997
20,30 Stargate - S. F. SUA, 1994, cu Kurt Russell
22,30 Un tată în plus - comed. SUA, 1297, cu Nastassja Kinski
0,15 Stargate - s.
1,00 Nemesis - S. F. SUA, 1993

TV ATOMIC

7,00 Selector
10,25 Reactor - rel.
10,30 Cinematomic - rel.
11,00 Atomix la soare cu Oana și Ina - rel.
14,00 Interactiv
15,55 Reactor
16,00 Rockada - rel.
17,00 Selector
19,00 Atomix la eclipsă
21,55 Reactor
22,00 Atomic Café
22,30 Subcultura
23,00 Metropolis
0,00 Insomnia

TELE 7 ABC

7,00 Știri
7,10 Bună dimineața, România!
9,00 Dinastia - rel.
10,00 Știri
10,30 Dintre sute de ziare - rel.
11,15 Cutia Pandorei - rel
12,00 Dincolo de stadion - rel.
13,30 Documentar
14,00 Medici la datorie - ep. 47
15,00 Știri
15,15 Post Meridian
16,30 O singură viață - ep. 180
17,30 Documentar
18,00 Știri
18,10 Dinastia - ep. 213
19,00 Secția de poliție - ep. 28
20,00 Actualitatea Tele 7
20,30 Documentar
21,00 Dintre sute de ziare
22,00 Reporter Tele 7
22,30 Aventuri în aer liber
23,10 Lou Grant - ep. 36
0,00 Știri
0,15 Cra-H - emisiune de confesiuni

BUDAPESTA 1

7,00 Magazin matinal; **10,00 Vin și putere** - s. catalan; 10,35 Povești; 11,10 Școala de box; 11,25 Soarele - Focul vieții; 12,20 Magazin; 12,45 Ungaria 2000; 13,00 Știri; 13,20 Mediabiologul; **15,30 Regele pampasului** - s.; 16,20 Tezaur; 16,25 Magazinul minorităților; 17,55 Liceeni îndrăgostiți; 18,15 Marile romanțe ale secolului - doc.; 18,45 Jurnale regionale; 18,55 Camera copilului; 19,05 Oglinda - magazin; 19,35 Poveste; **19,50 Destin de sclav** - s.; 20,30 Știri; 21,00 Dvs. ați cerut - emis. la alegere; 22,00 A fost întuneric la prânz; 23,00 Știri; 23,05 Actual; 23,35 Secretele Rusiei - doc. Polonia-Germania 3/1

BUDAPESTA 2

7,00 Magazin matinal; 10,00 Actual; 10,30 Tezaur; **11,35 Vecinii** - s.; 12,05 Muzică pop; 12,20 Noaptea de la prânz; 13,00 Știri; 14,20 Mediabiologul; 15,20 Magazin de vacanță; **16,35 Vin și putere** - s.; 18,00 Emisiunea minorităților; **18,55 Opt secole** - s.; 20,00 Măsură - magazin; 20,30 Salonul poveștilor; 21,00 Știri, sport; **21,30 Spiritul jaguarului** - s.; **22,25 Martorul mut** - s.; 23,15 Diaspora maghiară; 0,15 Apă adâncă

TV 2

7,00 Magazin matinal; 8,00 Bună dimineața, Ungaria!; 10,00 Matineu TV2 - d. a.; **11,00 Podul Brooklyn** - s.; **11,25 Jucătorul revine** - w. SUA 2/1; 13,20 Eclipsa în direct; **14,30 Stefanie** - s.; **15,35 Bogați și frumoși** - s.; **16,05 Baywatch** - s.; **17,00 Sunset Beach** - s.; **17,45 Cassandra** - s.; **18,40 Luz Maria** - s.; 19,30 Fapte; 20,00 Roata norocului; **20,30 Marimar** - s.; 20,55 Friderikusz super-show; 22,45 Bună seara, Ungaria!; **23,30 Eclipsă totală - f. Franța**, cu Leonardo Di Caprio; 1,25 Cronica Dunării

PRO 7

7,15 Sam - magazin; 7,40 Desene animate; **8,50 Rock'n roll Daddy** - s. distr.; **9,15 Cine-i șeful?** - s. SUA; **9,45 Bill Cosby Show** - s.; **10,15 Mallorca** - s.; **10,45 Lassie și Neeka - f. av. SUA, 1969**; **12,05 Matlock** - s. SUA; 13,00 Ziua soarelui negru; 14,00 Sam - magazinul amiezii; 15,00 Arabella Kiesbauer talk; 16,00 Andreas Türck talk; 17,00 Nicole - talkshow; 18,00 Taff - magazin.; **18,25 Bill Cosby show**; **18,55 Fam. Bundy** - s.; **19,30 Simpsonii** - s. SUA; **20,00 Mallorca** - s.; 20,30 Știri, meteo; 20,50 Galileo - magazin științific; **21,15 Valul - Infern pe coastă - f. SUA, 1997**; 23,10 Magazin erotic; **0,00 Emmanuelle - În haremul prințului** - f. erotic, Franța, 1986

RTL

7,00 Șapte fix; 7,30 Bună dimineața!; 8,00 Opt fix; **8,35 Între noi** - s. Germania; **9,15 Vremuri bune,...** - s. Germania; **9,45 Clanul Hogan** - s. Mexic; **10,15 Springfield Story** - s. SUA; 11,00 Eclipsa - reportaje de pe glob; în pauză: Sabrina - talk show; **Bogați și frumoși** - s. SUA; Duelul familiilor - concurs tv; 14,00 Ilona Christen talk; 15,00 Birte Karalus talk; 16,00 Bärbel Schäffer talk; 17,00 Hans Meiser talk; **18,00 Dădaca** - s.; **18,30 Între noi** - s. Germania; 19,00 Magazin regional; 19,30 Exclusiv magazin; 19,45 Știri, sport, meteo; 20,10 Exploziv magazin; **20,40 Vremuri bune, vremuri rele** - s. Germania; **21,15 În vârtejul plăcerilor - thriller erotic Germania, 1997**, 23,05 Stern TV; 1,00 Jurnalul nopții; **1,30 Fete de aur** - s.

RTL 2

7,20 Desene animate; 9,05 **Povestea lui John Vernon - f. SUA, 1993**; **10,50 Casă plină** - s.; **11,20 O familie puternică** - s.; **11,50 Prințul din Bel Air** - s.; **12,20 Improvizații casnice** - s.; 12,50 Desene animate; **16,30 Boogies Diner** - s.; **17,00 California Dreams** - s.; **17,30 Kirk și copiii haosului** - s.; 18,00 Lucky Letters - show; **18,30 Roger** - s. **19,00 Casă plină** - s.; **19,30 O familie puternică** - s.; **20,00 Prințul din Bel Air** - s.; **20,30 Uite cine ciocănește** - s.; 21,00 Știri; **21,15 Stargate** - s. SF; **22,10 Factor X** - s.; **23,15 Răul din beznă - f. Canada, 1991**; 1,00 Exclusiv - rep. Sex-turism la Manila; 1,45 Reportaj

SAT 1

6,30 Magazin matinal; **10,00 Misiune imposibilă** - s. pol.; **11,00 Dragi surori** - s.; 11,30 Așa-i viața; 12,00 Jörg Pilawa talk; 13,00 Vera talk; 14,00 Sonja talk: Pentru o nouă iubire mi-am pierdut copilul; **15,00 Mac Gyver** - s.; **16,00 Star Trek** - s.; **17,00 Chicago Hope** - s.; 18,00 Toți contra tuturor - conc.TV; 18,30 Știri regionale; 19,00 Blitz magazin; 19,30 Știri; 19,50 Sport; 19,55 Blitz - magazin; 20,15 AXN - magazin; 20,45 E adevărat!; **21,15 Prieteni ca noi** - s.; 22,15 Magazinul poliției; **23,15 O femeie de calibru** - s.; **0,15 Tresko - f. pol. Germania, 1996; 2,15 Simon Templar** - s. Anglia, 1963

EUROSPORT

9,30 Auto-BTCC; 10,30 Fotbal - Eurogol magazin; 11,30 Fotbal - calificări Liga Campionilor; 13,00 Golf; 14,00 Echitație - Dublin; 15,00 Tenis - turneele Amsterdam și Montreal; 15,30 Tenis: turneu ATP Cincinatti; 17,30 Motorsport; 18,30 Fotbal - Liga Campionilor; 20,00 Tenis - turneu ATP Cincinatti în direct; 22,00 Fotbal - Liga Campionilor, în direct; 0,00 Sumo; 1,00 Motorsport magazin

TNT & TOONS

7,00-23,00 Desene animate; **23,00 Nu mâncați margaretele - f. SUA**, cu Doris Day; **1,15 Amelia Earhart - Ultimul zbor - f. 1994**, cu Diane Keaton, Rutger Hauer; **3,15 Balul vampirilor - f. SUA**, cu Roman Polanski, Sharon Tate

TV 5

7,30 Magazin matinal; 9,05 Jurnal canadian; 9,30 Curs de franceză; 10,05 Zig Zag Café - mag. elvețian; 11,00 Jurnal TV5; 12,00 Special - Eclipsa; 13,30 Jurnal France 3; 14,05 Dezbatere socială; 15,00 Jurnal TV5; 15,15 Vara lui '36 - s.; 17,00 Jurnal TV5; 17,15 Iată Parisul; 17,35 Delicatese; 18,05 Să ne distrăm!; 18,30 Concurs; 19,00 Jurnal TV5; 19,15 Vara lui '36 - s; 21,00 Jurnal elvețian; 21,30 Jurnal France 3; 22,05 Mag. belgian; 23,00 Jurnal TV5; **23,15 Blanche - s.**; 0,00 Povestirile lui Harroun Tazieff

DISCOVERY

17,10 Dezastre; 17,35 Aventuri la pescuit; 18,30 Călătorii - Namibia; 19,00 Din cabina de comandă - Concorde; 19,30 Mumiile; 20,00 Salvați animalele; 20,30 Africa neîmblânzită; 21,30 Dezastre; 22,00 Ceața, deșertul; 23,00 Piscuri călătoare; 0,00 Eclipsa; 1,00 Aripi - „Thunderchief"

SELECȚIUNI KABEL 1

20,30 Roata norocului; 21,00 Știri; **21,15 Inspector de poliție** - s. pol. SUA, 1994; **22,15 Diagnostic, crimă** - s.; **23,15 Până la moarte - f. SUA, p. 2**; 1,15 Știri; **1,20 Stingray** - s. act., SUA, 1986, cu Nick Mancuso

VOX

20,15 Viitorul începe azi - s. SUA, 1996; **21,15 Frenzie - f. pol. Anglia, 1971**, cu Barry Foster; **23,20 Total Security - s. pol.**; 0,15 Format NZZ; 1,30 Știri; **1,40 Pretender** - s.

DUNA

12,00 Umbra Lunii mătură Pământul - Eclipsa în direct; 16,05 Chestiunea serii; 16,20 Dincolo de speranță - doc. Olanda; 17,20 Jurnalul naturii; 17,30 Clubul mămicilor; **18,05 Misiune secretă - ep. 17**; 18,30 Basme; 19,00 Știri; **19,20 Faraonul - f. istoric Polonia 2/1**; 20,20 Eclipsa; 20,30 Furtul Soarelui și al Lunii - doc.; 20,40 Perspective - doc.; 21,10 Regiuni; 21,40 Chestiunea serii; 22;00 Știri; 22,25 Sport; 22,40 Pământul, astronava noastră; **22,50 Eclipsa - f. Italia**, cu Alain Delon, Monica Vitti; 23,50 Muzică pentru aeroporturi

S.C. SOCCON C-TII SRL ARAD

ANGAJEAZĂ:

- INGINER CONSTRUCTOR, POATE SĂ FIE ȘI STAGIAR
- MAISTRU CONSTRUCTOR
- ZIDARI - Echipe de zidari

INFORMAȚII - STR. VIORELELOR NR. 1 - MICĂLACA, TELEFON 263275

(973714)

Joi, 12 august 1999

TVR 1

7,00 Matinal național
9,30 Matineu de vacanță
11,00 TVR Cluj-Napoca
12,00 TVR Info
12,05 TVR Iași
13,00 TVR Timișoara
14,00 TVR Info
14,10 Santa Barbara - rel.
15,00 În lumea bărbaților - rel.
15,50 Philippe Soupault în Tunis
16,00 Conviețuiri - magazin
17,00 Muzică populară
17,30 O familie ciudată - s.
18,10 Voie bună la TVR
18,55 Rezultatele tragerilor Loto
19,00 Fotbal - Mondercange (Luxemburg) - Dinamo București
20,30 Fotbal: Steaua București-Maardu Levadia (Estonia) în turul preliminar al Cupei UEFA
22,30 Jurnalul de noapte * Sport
23,00 Cu ochii'n patru
23,45 Pariul trio. Cursă hipică
23,50 Plăcerea distruge - f. SUA, 1995

TVR 2

7,00 Ping-pong în familie
8,00 Desene animate
8,50 Tip-top, mini-top - rel.
10,15 Limbi străine - rel.
10,40 O familie ciudată - rel.
11,10 Star Trek Generația următoare - s.
12,10 Ecranizări Mircea Eliade: **Miracol**
13,10 Căsuța din prerie - s.
14,00 Emisiune în limba germană
15,00 Rebelul - s.
16,00 Grecia - s.
16,45 Santa Barbara - s.
17,30 Impact - Dreptul la proprietate
18,00 Primul val - s.
18,45 Știri bancare
19,00 Pentru dvs., doamnă!
20,00 Discreta - f. Franța, 1990
21,40 Lumea și noi „Călătorie" în adâncul sufletului
22,10 Ecologica: Apă și viață
22,30 Time Out
23,05 Cultura în lume
23,50 Bijuterii muzicale: Boccherini, Schubert, Dvorak
0,30 TV Mesager

PRO TV

7,00 Bună dimineața, Pro TV e al tău!
10,00 Tânăr și neliniștit - rel.
11,00 Ministerul comediei - rel.
13,00 Știrile Pro TV * O propoziție pe zi
13,10 Micul vârcolac - f., rel.
14,40 Monștrii - ep. 33
15,00 Familia Bundy - 148
15,30 Strengărița - ep. 78
16,15 Tânăr și neliniștit - ep. 808
17,00 Știrile Pro TV * O propoziție pe zi
17,40 Aripile pasiunii - ep. 61
18,30 Inimă de țigancă - ep. 67
• Extragerea cărții poștale „Te uiți și câștigi"
19,30 Știrile Pro TV
20,30 Melrose Place - ep. 138
21,30 Mercenarii - ep. 28
22,25 Știrile Pro TV
22,30 Prietenii tăi - ep. 72
23,00 Millenium - ep. 28
0,00 Știrile Pro TV * Profit * O propoziție pe zi
0,30 Iubitul meu Android - comed. SUA, 1987
2,05 Profit
2,15 Stirile ProTV
2,45 Profesiunea mea, cultura - rel.
4,40 Cine-i șeful? - ep. 80, 81
5,30 Nano - ep. 127

TV ACASĂ

7,00 Lanțurile iubirii - rel.
7,45 Preciosa - rel.
8,30 Căsuța poveștilor - rel.
9,15 Înger sălbatic - s.
10,00 Celeste se întoarce - rel.
11,00 Viața noastră - s., rel.
12,00 Dragoste și putere - rel.
13,00 Milady - rel.
13,30 Maria - s.
14,30 În vizită pe planeta Pământ - rel.
16,00 Preciosa - s.
17,00 Celeste se întoarce - s.
18,00 Dragoste și putere - s.
18,45 Superboy - d. a.
19,30 Viața noastră - s.
20,15 Înger sălbatic - s.
21,05 Concursul „Stai Acasă!"
21,15 Lanțurile iubirii - s.
22,10 Milady - s.
23,00 Perry Mason: Călugărița îndrăgostită - acțiune/polițist, SUA, 1986

ANTENA 1

7,00 Știri
7,10 Cafea cu parfum de femeie - s.
8,00 Cutia cu jucării
10,50 Știri
11,00 Documentar
12,00 Tropical Heat - s.
13,00 Știrile amiezii
13,15 Viitorul începe azi - s.
14,00 Esmeralda - s.
15,00 Jandarmul la plimbare - comed. Franța, 1970
17,00 Știri
17,25 Salutări... Vouă!
17,28 Leonela - ep. 124, 125
19,00 Observator
20,00 Salutări ... Vouă!
20,03 Întoarcerea monstrului - f. SUA, 1989
21,45 Brigada mobilă
22,15 Observator
22,45 Concert de la Mangalia - live
0,30 Urmărirea - f. SUA, 1985

PRIMA

7,00 Trăiește vara cu Nadine - rel.
8,00 Dimineața pe plajă
12,00 Karaoke show - rel.
13,00 Pretutindeni cu tine - rel.
14,00 Nimeni nu e perfect - s.
15,00 Jerry Springer talk-show
16,00 Pretutindeni cu tine - s., rel.
17,00 Trăiește vara cu Nadine
18,00 Focus
19,00 Luptătorul - f. SUA, 1993
20,30 Apel de urgență
20,50 Real TV
21,00 Karaoke Show
22,00 Show-ul de noapte
0,00 Focus
0,30 Dansul fantomei - comed. SUA, 1980

HBO

10,00 Crime la indigo - f. SUA, 1995
12,00 Războiul fiarelor - s.
12,30 Hamburger Hill - f. SUA, 1997
14,30 Uimitoarele aventuri ale unui urs Panda - f. SUA, 1995
16,00 Inseparabilii - f. SUA, 1988
18,00 O vară neobișnuită - comed. SUA, 1994
20,00 Foamea - s.
20,30 Muntele văduvelor - f. SUA, 1994, cu Mia Farrow, Natasha Richardson
22,15 Fiul cel bun - f. SUA, 1993, cu Macaulay Culkin
23.45 Martorul incomod - f. SUA, 1996
1,15 Mortal Kombat: Anihilarea - f. SUA, 1997

TV ATOMIC

7,00 Selector
10,25 Reactor - știri
10,30 Atomic Café - rel.
11,00 Atomix la soare cu Oana și Ina - rel.
14,00 Interactiv
15,55 Reactor - știri
16,00 Metropolis - rel.
17,00 Selector
19,00 Atomix la soare cu Oana și Ina
21,55 Reactor - știri
22,00 Hai Hui - rel.
22,30 South Park - d. a.
23,00 Klub Bizzar - rel.
0,00 Insomnia

TELE 7 ABC

7,10 Bună dimineața, România
9,00 Dinastia - rel.
10,00 Știri
10,30 Dintre sute de ziare - rel.
11,10 Lou Grant - rel.
12,00 Reporter Tele 7 - rel.
12,30 24 din 24 - rel.
13,00 Drumuri printre amintiri - rel.
13,30 Documentar
14,00 Medici la datorie - s.
15,00 Știri
15,15 Post Meridian
16,30 O singură viață - ep. 181
17,30 Film documentar
18,00 Știri
18,10 Dinastia - ep. 214
18,55 Pariul Trio
19,00 Celebritate - ep. 108
20,00 Actualitatea Tele 7
20,30 Documentar
21,00 Dintre sute de ziare
21,55 Pariul Trio
22,00 Linia întâi
23,00 Derrick - ep. 61
0,00 Știri
0,15 Ora H

BUDAPESTA 1

6,57 Magazin matinal; 7,00 Piața Libertății; **10,00 Vin și putere** - s.; 10,35 TV de buzunar; 11,20 Școala de handbal; 11,50 Thalassa - magazin; **12,30 Secretele nisipului** - s.; 13,00 Știri; **13,30 Iubiri la Saint Tropez** - s; 14,25 Împreună; **15,25 Regele pampasului** - s.; 16,20 Tezaur; **17,55 Liceeni îndrăgostiți** - s.; 18,45 Jurnale regionale; 19,00 Felicitări de Sf. Maria; 19,35 Jocuri fără granițe; 19,40 Desene animate; **19,55 Soartă de sclav** - s.; 20,30 Știri; **21,00 Vecinii** - s.; 21,30 Cine rămâne? - conc. tv; 22,00 Imposibil?! - invitat Udvaros Dorottya; 22,40 Video-clipuri; 23,00 Știri; 23,05 Actual; **23,35 Scaunul de spovedit - f. Canada-Anglia-Franța**

BUDAPESTA 2

7,00-10,00 Magazin matinal; 10,05 Aktual; 10,30 Tezaur; 12,00 Prietenul copiilor; **13,00 Vecinii** - s.; 13,35 Știri; 14,00 Magistrul - revistă de cultură; 15,00 Emisiune de vacanță; 16,10 Muzică pop; **16,30 A doua șansă** - s. am.; 18,00 Magazinul minorităților; **18,55 Căldură tropicală** - s.; 19,45 Studio deschis; 19,55 Oglindă - magazin; 21,00 Știri-sport; **21,30 Dada - f. TV Ungaria**; 22,40 Concert la Taba '99; 23,35 Apă adâncă

TV 2

6,50 Lumea satului; 7,00 Magazin matinal; 10,00 Desene animate; **11,00 Podul Brooklyn** - s.; 11,25 Și celelalte; 11,55 Mag. economic; 12,20 Vreau să știu - conc. tv; 12,25 Plus-magazin; **12,50 Jucătorul se întoarce - w. SUA, p. 2**; **14,40 Stefanie** - s. Germania; **15,45 Bogați și frumoși** - s.; **16,10 Baywatch** - s.; **17,00 Sunset Beach** - s.; **17,45 Cassandra** - s. Mexic; **18,40 Luz Maria** - s.; 19,30 Fapte; 20,00 Roata norocului; **20,30 Marimar** - s.; 20,55 Urmă fierbinte; **21,50 Inspectorul Rex** - s.; 22,45 Bună seara, Ungaria!; **23,30 Lume schimbătoare** - s. SUA; 0,55 Curs de engleză; 1,25 Ajută-te singur!

PRO 7

7,00 Sam; 7,50 Desene animate; **9,00 Rock'n'roll Daddy** - s.; **9,25 Cine-i șeful?** - s.; **9,55 Bill Cosby Show** - s.; **10,25 Malorca** - s.; **11,00 Valul - Infern pe coastă - f. SUA**; **12,40 Diagnostic-crimă** - s.; **13,35 Matlock** - s.; 14,30 Sam - mag. amiezii; 15,00 Arabella Kiesbauer talk; 16,00 Andreas Türk talk; 17,00 Nicole talk; 18,00 Taff - magazin; **18,25 Bill Cosby Show** - s.; **18,55 Fam. Bundy** - s.; **19,30 Simpsonii** - s.; **20,00 Mallorca** - s.; 20,30 Știri; 20,50 Galileo - magazin; **21,15 The Sandlot - comed. SUA, 1993**; 23,15 Reporterii - mag.; **0,15 Vânătoare de oameni - f. acț. SUA, 1991**, cu Mike Norris

RTL

7,00 Mag. matinal; 7,30 Bună dimineața; 8,00 Mag. matinal; **8,35 Între noi** - s.; **9,15 Vremuri bune...** - s.; **9,45 Clanul Hogan** - s.; **10,15 Springfield Story** - s.; 11,00 Sabrina talk: 70 kg în minus - Am reușit!; **12,05 Bogați și frumoși** - s.; 12,30 Duelul familiilor - conc tv; 13,00 Mag. amiezii; 14,00 Ilona Christen talk; 15,00 Birte Karalus talk: Mincinoaso! Nu-s tatăl copilului tău!; 16,00 Barbel Schaffer talk; 17,00 Hans Meiser talk; **18,00 Dădaca** - s.; **18,30 Între noi** - s.; 19,45 Știri; 20,10 Exploziv - mag.; **20,40 Vremuri bune, vremuri rele** - s.; **21,15 Colombo - Vrabia din mână - f. polițist SUA, 1992**; **23,10 Garda** - s.; **0,10 Tequila și Bonetti** - s. pol. SUA; 1,00 Știri; **1,30 Golden Girls** - s. SUA;

RTL 2

7,10 Desene animate; 8,55 **Factor X** - s.; **9,55 Stargate** - s.; **10,50 Full House** - s.; **11,20 O familie puternică** - s.; **11,50 Prințul din Bel Air** - s.; **12,20 Improvizații casnice** - s.; 12,50 Desene animate; **16,30 Boogies Dinner** - s.; **17,00 California Dreams** - s; **17,30 Kirk și copiii haosului** - s.; 18,00 Lucky Letters - conc. tv; **18,30 Roger** - s.; **19,00 Casă plină** - s.; **19,30 O familie puternică** - s.; **20,00 Prințul din Bel Air** - s.; **20,30 Improvizații casnice** - s.; 21,00 Știri; **21,15 Psycho - f. SUA, 1960**, cu Anthony Perkins; 23,25 Redacție - mag.; **0,30 Frumoasa și bestia - f. erotic SUA, 1990**

SAT 1

6,30 Magazin matinal cu sport; **10,00 Misiune imposibilă** - s. pol.; **11,00 Hello, nene doctor!** - s.; 12,00 Jörg Pilawa talk: Ești tatăl copiilor mei; 13,00 Vera talk; 14,00 Sonja talk; **15,00 Mac Gyver** - s.; **16,00 Star Trek** - s. SF; **17,00 Chicago Hope** - s.; 18,00 Fiecare către fiecare; 18,30 Reportaje regionale; 19,00 Blitz magazin; 19,30 Știri; 19,55 Magazinul vedetelor; 20,15 AXN - mag.; 20,45 E adevărat; **21,15 Comisarul Rex - s. pol.**; **22,15 Stephanie - s.**; **23,15 Echipa Alfa - s.** Germania; **0,15 Tresko - f. pol. Germania, 1996**; **2,45 Star Trek** - s.

EUROSPORT

9,30 Golf; 10,30 Triatlon Elveția; 11,30 Fotbal - Liga campionilor; 13,00 Motocros; 13,30 Ciclism montan; 14,00 Yachting; 14,30 Golf femei; 15,30 Tenis - turneu ATP Cincinnati; 17,30 Auto - Formula 3000; 17,45 Auto F 3000 Hungaroring în direct; 18,30 Fotbal - Liga campionilor; 20,00 Tenis - turneu Cincinnati, optimi în direct; 22,00 Fotbal - Cupa UEFA în direct; 0,00 Sumo; 1,00 Auto - F 3000

TNT & TOONS

7,00 - 23,00 Desene animate; **23,00 Așta-i felul tău - f. 1984, cu Khristy McNichol**; **1,00 Noaptea băieților - f. 1962, cu Kim Novak**; **3,15 Fata și generalul - f.1967, cu Rod Steiger, Virna Lisi**

TV 5

7,15 Magazinul gurmanzilor; 7,30 Magazin matinal; 9,05 Jurnal canadian; 9,35 Magazinul cumpărătorilor; 10,05 Magazin elvețian; 11,05 Jurnal TV5; **11,15 Patru și jumătate** - s.; 12,15 Povestirile lui Haroun Tazieff - doc.; 13,05 Iată Parisul! - rel; 13,30 Jurnal France 3; 14,05 Magazin juridic belgian; 15,00 Jurnal TV5; 16,15 Splendori naturale - doc.; 17,00 Jurnal TV5; 17,15 Iată Parisul!; 17,30 Lumea mediteraneană; 18,05 Să ne distrăm!; 18,30 Concurs tv; 19,00 Jurnal TV5; **19,15 Blanche** - s.; 20,00 Povestirile lui Haroun Tazieff - doc.; 21,00 Jurnal elvețian; 21,30 Jurnal France 3; 22,05 Magazin medical; 23,00 Jurnal TV5; **23,15 Eroi de fiecare zi** - s.; 1,00 Știri

DISCOVERY

17,10 Dezastre; 17,35 Aventuri la pescuit; 18,30 Călătorii - Bhutan; 19,00 Jurassica - Crocodilii; 19,30 Aventura cunoașterii. Prevederea catastrofelor; 20,00 Salvați animalele; 20,30 Africa neîmblânzită; 21,30 Dezastre; 22,00 Detectivi criminaliști; 0,00 Dosare FBI ; 1,00 Războiul viitorului - Câmpuri de luptă

SELECȚIUNI

KABEL 1

20,30 Roata norocului; 21,00 Știri; **21,15 Matlock** - f. SUA' 87; 23,10 K 1 - Reportaj - Nașterea unui parchebot; 0,10 K1 magazin; 0.35 K 1 Reportaj; 1,25 Știri; **1,30 Diagnostic - crimă** - s.

VOX

20,15 Viitorul începe azi - s. SF; **21,15 Misiunea Pământ** - s. S. F. SUA, 1997; **22,10 Highlander** - s.; 23,05 Spiegel TV - Festivalul tatuajelor; 0,00 Magazin erotic; 1,05 Știri

DUNA

17,05 Videoclipuri; 17.35 Povești ciudate - s. d. a.; 17,45 Misiune secretă; 18,25 Basme; 19,00 Știri; **19,20 Holdudvar - f. Ungaria**, cu Töröcsik Mari, Kovács Kati; 20,40 Beethoven - Simfonia I; 21,10 Magazin economic; 21,40 Chestiunea zilei; 22,00 Știri, sport; 22,40 Ghid teatral subiectiv; 22,45 Loc de joacă - mag.; **23,15 Vremea minunilor** - f. sârb

S.C. RESCO S.A.

ÎNCHIRIAZĂ

spațiu amenajat (gaz, termoficare, apă-canal, trifazic) situat în P-ța Romană.

- posibilități utilizare: comerț, sediu firmă, birouri, laborator cofetărie, patiserie, cabinet medical, stomatologic, etc.

Informații str. M. Eminescu nr. 4
telefon 281970 și 281312.

(5224172)

FEDERALCOOP ARAD

vinde și/sau închiriază prin licitație publică

spații în orașul Sebiș, str. Crișului nr. 6, în fiecare zi de joi, orele 10,00 - la adresa de mai sus, începând cu data de 19 august 1999, astfel:

- Magazin desfacere sau birouri, P+1	- 150 mp
- Magazie (depozit, hală producție)	- 465 mp
- Depozit cu rampă	- 684 mp
- Șopron metalic	- 216 mp
- Șopron	- 268 mp
- Hală producție cu încălzire și forță	- 403 mp
- Hală producție	- 680 mp
- Depozit (hală producție cu birouri)	- 1494 mp

- Mijloace transport și ridicat, diferite tipuri, rafturi magazie, mobilier comercial, cameră frigorifică demontabilă 20 mc și aparate de măsură masă.
- Un strung S.N. 400x2000

Relații suplimentare: ARAD, tel: 251405 sau SEBIȘ tel: 420748, 422070.

(973706)

Calitate europeană prin

INFOGO

DEALER AUTORIZAT

PANASONIC & Technics

Vă oferă televizorul

PANASONIC S4 (55cm)

la prețul de numai

4.990.000 lei

(Preț vechi: 5.498.900lei)

Până la epuizarea stocului!

str. Lucian Blaga, nr. 2-4
tel. 280175, 281800

TÂRGUL DE VARĂ ELVILA `99

în perioada

01.07.1999 - 30.09.1999

MARI REDUCERI DE PREȚ

la produse de mobilier

TOMBOLA ELVILA

cu premii și mențiuni care pot fi văzute la **Magazinul de prezentare ELVILA** din Micălaca, B-dul Iuliu Maniu 108.

Participarea la Tombolă este gratuită pentru cumpărători.

Expoziția Târgului este amenajată în Magazinele de prezentare **ELVILA** din Arad, str. Ursului nr. 21 (Depozit) Punct lucru nr. 2- tel. **057/273686** și Magazin de prezentare **ELVILA** din Arad, B-dul Iuliu Maniu Bl. 108 Micălaca - Tel. **057/262223**.

ÎN ORAȘ, TRANSPORTUL LA DOMICILIU GRATUIT.

(0659320)

Magazinul de vopsele

Color Plus

Arad, Str. Dr. Ioan Rațiu nr. 25, Tel: 251.259

VINDE:

- vopsele lavabile pentru interior, albe sau colorate
- vopsele lavabile pentru exterior, colorate, la comandă.
- gleturi pentru interior și exterior, chituri, grunduri.
- emailuri lucioase, mate, semimate pentru uși și geamuri.

SPOR - vopsea lavabilă	**245.000 lei / 14 kg**
SPOR - email alb lucios	**43.000 lei / 1 kg**

Prețurile valabile în perioada 26.07-7.08.1999 în limita stocurilor

---

PARTENERUL DUMNEAVOASTRĂ DE DRUM

AUTO MDA

ARAD - Calea Timișorii nr. 50, Tel. 057/286283; 286085; Fax: 057/278757

CALITATE ȘI TRADIȚIE

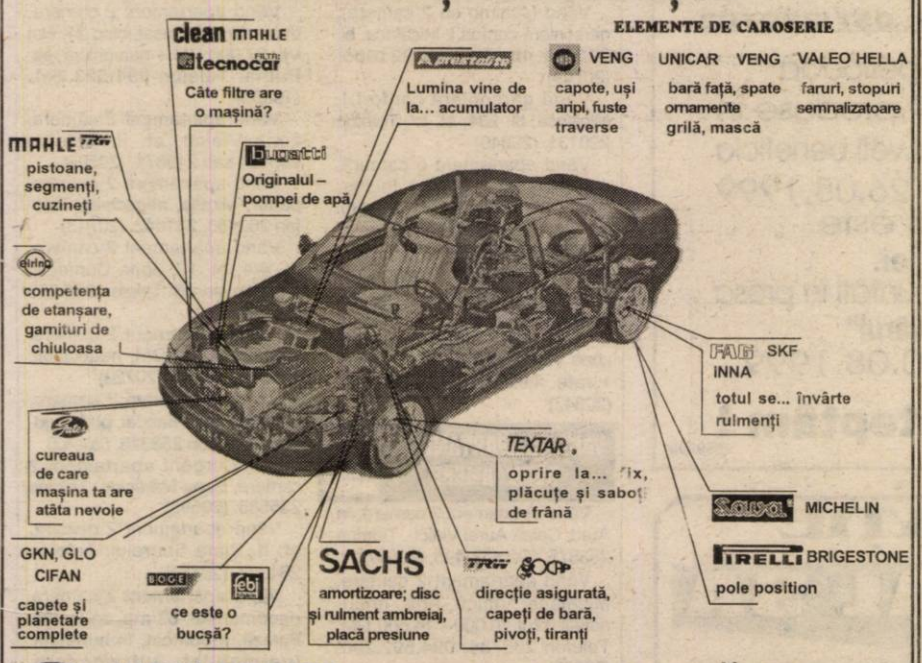

ULEIUL DE CARE AI ATÂTA NEVOIE

ULEIUL DUPĂ CARE CAMIONUL TĂU... TÂNJEȘTE

- SCHIMBĂ-L LA 45.000 Km
- CAUTĂ-L LA BUTOI DE 200 L ȘI 59 L
- COMANDĂ-L LA **286283**

ȘI VA FI AL TĂU

DISTRIBUȚIE ZONALĂ

JUDEȚELE ARAD, BIHOR, HUNEDOARA

VREI SĂ AI UN STAND ESSO? NIMIC MAI SIMPLU... COMANDĂ-L

APARATURĂ DE SERVICE OMOLOGATĂ

Aparat computerizat pentru reglarea geometriei direcției cu citire în infraroșu

Tester de motor computerizat

Analizator de gaze: 4 gaze, catalizator-factor Lambda Opacimetru pt. motoare Diesel în completarea analizatorului de gaze

---

VARBITTOUR TRAVEL AGENCY - TOUR OPERATOR

SUNAȚI-NE PE NOI PRIMA DATĂ!

VĂ OFERIM BILETE DE AVION DUS-ÎNTORS CU PLECARE DIN TIMIȘOARA, BUDAPESTA SAU BUCUREȘTI PE ZBORURILE COMPANIILOR AUSTRIAN AIRLINES, MALEV, KLM, BRITISH AIRWAYS SAU PE ORICARE ALTĂ COMPANIE PREFERATĂ DE DUMNEAVOASTRĂ

ZBURAȚI PRIN

VARBITTOUR TRAVEL AGENCY

la prețuri aflate la ... cea mai joasă altitudine !

- NEW YORK, WASHINGTON - 420 USD
- ATLANTA, DALLAS, DETROIT - 465 USD
- MIAMI, TAMPA - 465 USD
- LOS ANGELES, SAN FRANCISCO - 554 USD
- TORONTO, MONTREAL - 420 USD
- BELFAST, BRISTOL, BIRMINGHAM, EDINBURGH, GLASGOW, MANCHESTER - 229 USD
- SYDNEY, MELBOURNE - 685 USD
- AMSTERDAM, BRUSSEL - 192 USD
- BOLOGNA, FLORENȚA, GENOVA, TORINO, VENEȚIA - 256 USD
- MILANO, ROMA - 232 USD
- LISABONA, PORTO - 273 USD
- PARIS - 216 USD
- DUBLIN - 229 USD
- MALAGA - 299 USD
- BREMEN, FRANKFURT, HAMBURG, HANOVRA, DORTMUND, DUSSELDORF, COLOGNE - 197 USD
- BARCELONA - 217 USD
- ATENA - 167 USD
- TEL AVIV - 234 USD
- CAIRO, LARNACA - 201 USD

CLIENȚII OR FIDELI LE OFERIM PROGRAME FREQUENT FLYERS !!!

BUCURAȚI-VĂ DE VACANȚELE D-VOASTRĂ PRIN VARBITTOUR TRAVEL AGENCY - TOUR OPERATOR

GRECIA CIRCUIT - 10 ZILE - 280USD; SPANIA-ANDORA-COASTA DE AZUR-NORDUL ITALIEI - 15 ZILE - 675USD; CIRCUIT GRECIA - ITALIA - 15 ZILE - 650USD;

NOU ***Destinație exotică INDONEZIA - INSULA BALI***

INDIVIDUAL: transport avion dus-întors din Timișoara; 11 nopți cazare cu mic dejun; transferuri la/de la aeroport; 5 excursii; prețuri între 1.282 USD/pers. - 1.848 USD/pers.

GRUP: plecare în 31.08.99; transport avion dus-întors din Timișoara; 7 nopți cazare INSULA BALI, hotel *****AEROWISATA SAHUR BEACH, cu demipensiune; INSULA LOMBOK , hotel***** SENGGIGI BEACH, cu demipensiune; avion Insula BALI - Insula LOMBOK și retur; transferuri la/de la aeroport; preț 1.727 USD/pers.

ALTE SERVICII: ● TRANSPORT CU AUTOCARUL ÎN AUSTRIA, GERMANIA, ELVEȚIA - DOUBLE T ● ASIGURĂRI MEDICALE - AIG- ● CĂRȚI VERZI ● TRANSPORT TIMIȘOARA - AEROPORT BUDAPESTA *la cele mai mici prețuri*

HEAD OFFICE: ● Timișoara, str. Alba Iulia nr. 2, Tel: +40(0)56/221400, Tel./Fax: +40(0)56/221401
BRANCH OFFICES ● KAPA CENTER: str. Ialomița nr.6, tel. 283625 ● ARAD, B-dul Revoluției 85, Tel. +40(0)57/211818;
E-mail: startour@mail.dnttm.ro

ECO E CU UN PAS ÎNAINTE

O ofertă foarte avantajoasă de leasing pentru toată gama de automobile OPEL!

Dobânda este de 1% pe lună aplicabilă la sold!

De acum, la Eco Motors perioada de leasing pentru automobilele Opel este de 2 ani! Oferta de finanțare e mai avantajoasă ca oricând: avansul este de 30% din valoarea contractuală, iar asigurarea Full CASCO este de 5%.

În plus, se asigură service specializat și piese de schimb, iar dacă perioada de service depășește 72 de ore se oferă un autoturism la schimb!

Eco Motors. Noi știm cât de utile vă sunt mașinile pe care vi le oferim.

OPEL

Eco Motors Company SRL
Arad, Calea Aurel Vlaicu, Bl. 9. Tel. 057/289331, Fax. 057/289332
Timișoara, str. Popa Șapcă nr. 2, Tel/Fax: 056/190603
(659298)

Produse lactate

de cea mai bună calitate - la cel mai bun preț

X *proaspete*

X *naturale*

X *ieftine*

BELCAR

Ai nevoie de el zilnic!

iaurt extra....	1.880 lei
cremă Belcar....	3.000 lei
smântână 25%	4.200 lei
cremă unt	3.800 lei
lapte bătut.....	3.400 lei
lapte consum.....	2.950 lei
telemea de vacă.....	18.000 lei

en gros prin depozitul din
Timișoara, str. Ialomița nr. 2, tel. 056/214951
Comenzi la tel. 057/270.125 (659362)

S.C. „BENDEA" S.R.L.

VINDE PRIN MAGAZINELE DIN ARAD
B-dul Revoluției, nr. 26-38, telefon: 231853
Liviu Rebreanu, nr. 68, telefon: 250905
la cele mai mici prețuri

- GRESIE cal. I - 88.000 lei/ m.p.
- FAIANȚĂ - 68.000 - 73.000 lei/ m.p.
- ADEZIV și CIMENT pentru rostuit
- ȚEAVĂ CUPRU și accesorii
- SPĂLĂTOARE INOX și CABINE DUȘ
- BOILERE ELECTRICE și CAZANE BAIE
- ROBINEȚI și FITINGURI • CĂZI BAIE și ACCESORII
- OBIECTE SANITARE și ACCESORII
- ȚEAVĂ POLIETILENĂ CU ACCESORII
- ȚEAVĂ ZINC și NEAGRĂ
- PROFILE LAMINATE • TABLĂ ZINCATĂ, decapată și striată
- CARBID

PROGRAM ZILNIC 9,00 - 17,00, SÂMBĂTĂ 9,00 - 13,00 (5224119)

Societatea Comercială „COMPANIA DE TRANSPORT PUBLIC" S.A.

cu sediul în Arad, Calea Victoriei nr. 35-37
prin Comisia de selecție a administratorului societății, publică prezenta

CERERE DE OFERTĂ

în vederea selecției administratorului societății, în conformitate cu O.G. nr. 49/22.04.1999 și cu H.G. nr. 364/10.05.1999.

Ofertele se vor depune la sediul societății în termen de 30 zile de la publicare, în plic sigilat.

Criteriile principale de selecție a administratorului sunt cele prevăzute de art. 13 din Normele metodologice aprobate prin H.G. nr. 364/10.05.1999, publicate în M.O. nr. 213 din 14.05.1999.

Evaluarea ofertelor și interviul vor avea loc la sediul societății, **vineri, 10.09.1999, ora 10,00.**
(973704)

Societate comercială ANGAJEAZĂ

- mecanici auto (camioane)
- 2 strungari

Condiții minime de participare la test:
- vechime minimă în specialitate 5 ani
- documente care să ateste calificarea
- cartea de muncă

Informații telefon 057-284125; 057-275484
(5224162)

ARCOMMAT GRUP S.A.

ARAD 2900
Str. Voevod Moga nr.65-67
email: arcommat_group@inext.ro
Tel./ Fax: 057/ *281 779*, 057/ *276 333*

În calitate de distribuitor autorizat

Policolor
PENTRU LUMEA TA COLOR

vă oferă la
pret de producător

întreaga gamă de lacuri , vopsele, grunduri, diluanți pt. auto, decorative, construcții civile și industriale.

S.C. GROMETAL S.A.

P-ta Gării nr.1 Tel. 057/280703

Cumpărând în perioada 1-20 august 1999, produse în valoare de 50.000 lei, veți beneficia de TOMBOLA din 26.08.1999. Premiul oferit este **1.000.000 lei.**
Câștigătorii vor fi anunțați în presa locală "Adevărul" în data de 30.08.1999.

Vă asteptăm !
(659298)

OFERTĂ EXCEPȚIONALĂ

Doriți un **TV color?** • Un **frigider?** • Un **radiocasetofon?** • O **combină muzicală?** • O **mașină de spălat?** • O **ladă frigorifică?** • Un **cuptor cu microunde?**

NIMIC MAI UȘOR: Apelați urgent la magazinul **COMSIM** (lângă Porțelanul) din Arad, Bd. Revoluției nr. 83, tel. 280817.
Orar zilnic 9,00-18,00; sâmbătă 9,00-13,00

- LA PREȚURI: Prețuri mici, prețuri de excepție;
- ÎN CÂTE RATE: Produsele se pot cumpăra în 36 de rate
- FĂRĂ AVANS LA CUMPĂRARE!
- Actele pentru cumpărături în rate se fac direct la magazin.

LA COMSIM CÂȘTIGAȚI BANI, TIMP ȘI VEȚI AVEA PRODUSE DE O CALITATE EXCEPȚIONALĂ!
(658985)

LICITAȚIE SC REAL SA

organizează licitație pentru închirierea următoarelor SPAȚII COMERCIALE

1. Calea Aurel Vlaicu, Bloc L
2. Str. Voinicilor, Bloc 510
3. Str. Baladei nr. 2, Bloc O1
4. Calea Aurel Vlaicu, Bloc Z22
5. Aleea Răsăritului, Bloc 22
6. Micălaca, Bloc 310, sc. A, ap. 7
7. Str. Pajiștei nr. 1
8. Calea Oradea fn

Licitația este liberă, cu strigare și se ține la sediul societății din Arad, B-dul Revoluției nr. 97, în data de 16.08.1999, la ora 10.
Taxa de participare este 50.000 lei pentru fiecare spațiu.
Garanția de participare: 1.000.000 lei.
Înscrierile se pot face până în 16.08.1999, ora 9,30.
Informații suplimentare la telefon 281060 și 281036.
(5224155)

SPITALUL CLINIC JUDEȚEAN ARAD

organizează în data de 16.08.1999, ora 9,00, CONCURS pentru ocuparea postului de

JURISCONSULT.

INFORMAȚII LA telefon 252666, interior 277.

MATRIMONIALE

AGENȚIE MATRIMONIALĂ caută tinere și doamne, vârsta 18-50 ani, pentru căsătorie cu domni din AUSTRIA, ITALIA, SLOVENIA. Telefon 092/ 807.917, orele 16-20. (20590)

Doriți căsătorie în GERMANIA? Pentru fete tinere, serioase, drăguțe, telefon 279251. (19669)

VÂNZĂRI APARTAMENTE O CAMERĂ

Vând urgent garsonieră și apartament 1 cameră, Vlaicu, Micălaca; prețuri avantajoase. Telefon 235784; 094.592.290. (20292)

Vând garsonieră confort I, toate utilitățile, zonă ultracentrală. Telefon 252906. (20293)

Vând ieftin garsonieră confort III, gresie, faianță. Telefon 240992, orele 19-21. (20501)

Vând apartament o cameră, et. I, cameră, bucătărie, baie cu vană, balcon, gaz, satelit, zona Confecții, preț 8.800 DM, negociabil. Telefon 272957. (20524)

Vând apartament 1 cameră, zona UTA (central). Telefon 414299. (20645)

Vând foarte urgent garsonieră confort I, preț avantajos, negociabil, str. Abatorului nr. 88/90, bl. 17, et. II, ap. 33, zilnic, dimineața până la ora 10, seara după ora 21. (20496)

Vând garsonieră confort I, mobilată, nemobilată, condiții deosebite, preț negociabil, Calea 6 Vânători nr. 23, bl. CPL, sc. A, ap. 6. Informații telefon 221987. (20460)

Vând garsonieră Micălaca. Telefon 266078, după ora 18. (20560)

Vând garsonieră confort I, et. II, bl. Z15, Piața Agroalimentară, Vlaicu. Telefon 262122. (20702)

Vând apartament una cameră, bl. 72, Alfa, 12.000 DM, negociabil. Telefon 257851. (20689)

Vând (schimb cu 2 camere), garsonieră confort I, Micălaca, bl. 173, et. III. Telefon 221005. (20709)

Vând garsonieră confort I, Micălaca, bl. 234, et. IV. Telefon 220131. (20649)

Vând apartament o cameră, confort sporit, balcon închis, zona Vlaicu (Stadionul Strungul). Telefon 243712. (20586)

Vând urgent garsonieră confort I, Confecții, preț negociabil **6.200 DM. Telefon 278559, seara. (20815)**

Vând apartament 1 camere, zona Vlaicu, bl. 21, et. III, avans + rate. Telefon 092 840 244. (20842)

VÂNZĂRI APARTAMENTE DOUĂ CAMERE

Vând apartament 2 camere, în Arad, Calea Aurel Vlaicu. Telefon 253575, 092 457 495. (20597)

Vând apartament 2 camere, Micălaca, Vlaicu, Alfa; îmbunătățit; preț 10.000 - 14.500 DM. Telefon 235784; 094.592.290. (20292)

Vând apartament ultracentral, ideal birouri, 2 camere, parter, 80 mp, B-dul Milea nr. 19, lângă Tribunal. Telefon 253861, orele 8-17. (20137)

Vând apartament 2 camere, decomandat, parter, îmbunătățit, Alfa. Telefon 258117 sau 094.182.192. (20383)

Vând apartament 2 camere, ocupabil imediat, bloc 304. Telefon 259651. (30435)

Vând apartament 2 camere, Grădiște, etaj 4/4, preț convenabil și în rate Telefon 237048. (20468)

Vând apartament 2 camere, str. Mioriței, îmbunătățiri, 16.000 DM, negociabil. Telefon 279390. (20482)

Vând, în Ineu, str. Dunării nr. 3, apartament 2 camere, et. III, îmbunătățit. Telefon 511966, 094 773 336. (3631580)

Vând apartament 2 camere, îmbunătățit, Micălaca, bl. 304. Telefon 259651. (20537)

Vând apartament 2 camere, amenajat, mobilat, la cheie, stil occidental, str. Miron Costin, bloc 1, preț 46.000 DM negociabil. Telefon 094.122.434. (20377)

Vând apartament, sc. A, bloc 4, etaj I, ap. 3, Aradul Nou. Telefon 287178. (30419)

Vând apartament 2 camere, zona Podgoria, 2 balcoane închise, etaj III, ocupabil. Telefon 233272. (30439)

Vând apartament 2 camere, parter, Micălaca și 3 camere, Vlaicu. Telefon 249367. (19658)

Vând apartament în casă, 2 camere, grădină, gaz metan, zona UTA. Telefon 249206; 092.294. 842. (19671)

Vând apartament 2 camere, Micălaca, bloc 720, etaj II. Telefon 259889. (20635)

Vând apartament Chișineu Criș, 2 camere, îmbunătățit; preț negociabil. Telefon 094.693.514. (20620)

Vând apartament 2 camere decomandate, Banu Mărăcine. Informații telefon 092.245.496. (20667)

Vând apartament (tip ILLA) 2 camere, 80 mp, ultracentral, preț 10.000 DM negociabil. Telefon 285746; 092.991.283. (20679)

Vând apartament 2 camere, zona Vlaicu, et. III, îmbunătățit, mobilat, preț 16.000 DM, negociabil. Telefon 245136. (20207)

Vând urgent apartament ultracentral 2 camere. Telefon 250994, 211792. (20163)

Vând apartament 2 camere, zona Micălaca. Telefon 250209. (20358)

Vând apartament camere, str. Vasile Milea Telefon 094.150.172. (20311)

Vând apartament 2 camere, decomandat, Pasaj, bloc 24, etaj VII, 27.000 DM + garsonieră, str. Patria. Telefon 094.523.701. (19833)

Vând apartament 2 camere, zona Vlaicu, et. II. Telefon 245861 sau 249871. (20506)

Vând apartament 2 camere, parter, Miorița, negociabil. Telefon 262455, 231042. (20713)

Vând apartament 2 camere, et. 4/4, bl. 12, zona Confecții, preț convenabil. Telefon 092 295 340. (20722)

Vând apartament 2 camere, **Vlaicu, 10.000** DM, negociabil. **Telefon 271897. (20729)**

Vând apartament 2 camere, confort I, decomandat, preț negociabil. Telefon 253326. (20642)

Vând urgent apartament 2 camere, Banu Mărăcine. Telefon 235585. (20595)

Vând apartament 2 camere, et. II, Piața Soarelui. Telefon 264397. (20364)

Vând apartament 2 camere, decomandat, 83 mp, zona 300, Faleză, modificat, îmbunătățit, (ne)mobilat, ultramodern. Telefon 249672, 092 231 343. (20835)

Vând apartament 2 camere, Vlaicu bl. A15, parter, îmbunătățit, 12.000 DM. Telefon 237215. (20824)

Vând apartament 2 camere, et. II, bucătărie și hol mare, loc pentru garaj, zona Piața Romană, 21.500 DM. Telefon 285305. (20833)

Vând apartament 2 camere, **confort I, îmbunătățit**, str. L. Rebreanu nr. 1, sc. B, ap. 3. Telefon 092 673 879, 256859. (20757)

(Continuare în pagina 17)

(Urmare din pagina 16)

Vând apartament 2 camere, confort I, oraș Ineu. Telefon 250882. (20759)

Vând apartament 2 camere, la crute, Aradul Nou sau schimb cu apartament bloc 2 camere. Informații telefon 286441. (20761)

Vând apartament 2 camere, confort I, mobilat și garaj, et. I, zona UTA, preț informativ 17.000 DM. Telefon 240681. (20763)

Vând 2 apartamente 2 camere, Vila 8, ap. 3. Telefon 243797. (20784)

Vând apartament 2 camere, bucătărie, baie, antreu, Grădiște. Telefon 280989; 270188 - seara.

Vă doriți un apartament cu 2 camere, bun și confortabil? Sunați la 288504, după-masa. (20890)

Vând urgent apartament bloc 2 camere, confort I, zonă centrală. Telefon 057 - 255175 sau 094.617.929. (21012)

VÂNZĂRI APARTAMENTE TREI CAMERE

Vând apartament 3 camere, îmbunătățit, str. 6 Vânători. Telefon 264977. (20132)

Vând urgent apartament 3 camere, Vlaicu, etaj bun; preț avantajos. Telefon 235784; 094.592.290. (20292)

Vând apartament 3 camere, decomandate, 2 băi, 2 balcoane, et. I, Faleză Sud (pe str. Condurașilor, bl. 84). Relații telefon 211178 (orele 14-18) sau 094 697 023.

Vând urgent apartament 3 camere, Micălaca, spațios, preț bun. Telefon 235784; 094/592.290. (20292)

Vând apartament 3 camere, decomandat, parchet, faianță, rolete, telefon, satelit; Vlaicu, bloc B1-3, etaj 9/10; ocupabil; 22.000 DM negociabil. Telefon 289456; 092.239.242. (20191)

Vând apartament 3 camere, decomandat, 2 băi, Piața Spitalului. Telefon 250209. (20358)

Vând apartament 3 camere, îmbunătățit, garaj sau apartament 6 camere. Telefon 258920. (20476)

Vând apartament 3 camere, decomandat, vedere pe ambele părți. Telefon 253326. (18081)

Vând apartament în casă, 3 camere, bucătărie, spais, hol, anexe, str. Gelu, nr. 16. Informații telefon 216587. (21022)

Vând apartament 3 camere, decomandat, în Gurahonț, str. Gării, nr. 34; preț 20.000 DM negociabil. Telefon 306. (20588)

Vând apartament 3 camere, central, Mucius Scaevola, etaj III, zonă liniștită. Telefon 210459; 289006. (20544)

Vând apartament 3 camere, decomandate, îmbunătățit, Vlaicu, preț 14.500 DM negociabil. Informații telefon 244470, după ora 16. (20720)

Vând 3 camere, decomandate, et. I, 100 mp, Micălaca, 17.500 DM. Telefon 262575. (20778)

Vând apartament 3 camere, confort I, 2 băi, 2 boxe, garaj, parter. Telefon 277499. (20414)

Vând apartament 3 camere, decomandate + garaj, Vlaicu. Telefon 249450. (20300)

Vând apartament 3 camere, contorizat, decomandat, confort I, multiple îmbunătiri, semimobilat, bl. 723, et. III, ap. 14, preț 22.500 DM. Telefon 287501. (20490)

Vând apartament 3 camere, decomandate, zona Parc Micălaca, et. III, îmbunătățiri, parțial mobilat (bucătărie, bibliotecă sufragerie, 623) nemobilat. Informații telefon 264635. (20704)

Vând apartament 3 camere, Piața Pompierilor, asociație, 36.000 DM, negociabil. Telefon 057-233053. (20688)

Vând apartament 3 camere, Pâncota, str. T. Vladimirescu nr. 60. Informații telefon 466733. (4629831)

Vând apartament 3 camere, Bd. I. Maniu nr. 34 (ne)mobilat. Telefon 223259, 092 428 487. (28813)

Vând apartament 3 camere, Calea Romanilor nr. 2, bl. K2-1, et. III, ap. 16, orele 16-20. (20804)

VÂNZĂRI APARTAMENTE PATRU-CINCI CAMERE

Vând (schimb cu apartament mic + diferență), apartament 4 camere, Vlaicu, bloc Z28, decomandat, ocupabil, balcon închis, rolete, 23.000 DM. Telefon 281215; 286211. (20406)

Vând apartament 4 camere, bloc cărămidă, parchetat, balcon închis, et. III, Vlaicu, 17.000 DM, negociabil. Telefon 244570.

Vând, schimb apartament 4 camere, Micălaca, etaj III. Telefon 264060. (20238)

Vând apartament 4 camere, decomandat, etaj 1/4, Micălaca, bloc 715, lângă Parc, contorizat, stil occidental, 30.000 DM negociabil. Telefon 266958. (20587)

Vând apartanment 4 camere, îmbunătățit, situat în Arad, Vlaicu, bloc Z26, sc.D, etaj VII, ap. 19, preț informativ 30.000 DM. Telefon 281968, 289771. (19009)

Vând apartament 4 camere, zonă ultracentrală și Micălaca. Telefon 255133. (20358)

Vând apartament 4 camere, decomandat, confort I, cu garaj. Telefon 253326. (18081)

Vând apartament 4 camere, confort I, decomandat, vedere pe două părți. Telefon 253326. (20642)

Vând apartament 4 camere, Piața UTA, bl. U4, et. III. Telefon 246520. (30431)

Vând apartament 4 camere, îmbunătățit, Calea Aurel Vlaicu, bl. Z25, sc. D, ap. 1. Telefon 092 685 840. (20738)

VÂNZĂRI CASE

Vând cabană de vacanță la Ghioroc, 2 camere, antreu, 1000 mp, pomi fructiferi, vie; 6.000 DM. Telefon 235784; 094.592.290. (20292)

Vând VILĂ locuibilă, construcție nouă; toate facilitățile. Telefon 285485; 092.607.568. (20296)

Vând casă mare cu etaj cu 2 apartamente, curte, garaje, piscină, grădină, gaz, telefon. Informații str. Diaconu Coresi, nr. 26/A, Aradul Nou. Telefon 286284; 287733; 092.281.516. (20390)

Vând casă 3 camere, zona Micălaca, la șosea sau schimb cu apartament + diferență, eventual plata 2 rate. Telefon 265848.

Vând (schimb cu garsonieră confort I, în Arad) casă nouă, în construcție, în Șiria, cu grădină 1.100 mp, preț 8.000 DM. Telefon 250890. (20630)

Vând casă 2 camere, bucătărie, hol, anexe, gaz, apă, curent trifazic; str. Porumbacului, nr. 20; preț 23.000 DM; vizibilă zilnic. (20408)

Vând casă cu grădină mare, localitatea Zimand Cuz, nr. 114. (20183)

Vând convenabil casă cu 2 apartamente. Telefon 274118. (20285)

Vând casă 4 camere, baie, bucătărie, încălzire centrală gaz metan, zonă centrală, Vladimirescu. Telefon 414207. (20632)

Vând casă mare, demisol, nivel I + mansardă, telefon, încălzire centrală + apă curentă, în Sâmbăteni, nr. 420. Telefon 216293; 094.600.296. (19993)

Vând casă în Zimandul Nou, nr. 145. Telefon 277531. (20354)

Vând casă Sânicolau Mic, toate condițiile. Telefon 233822. (30429)

Vând sau închiriez casă cu restaurant, zonă centrală. Telefon 283399. (20443)

Vând casă mare, construcție 1997/ 1998, toate dotările, la cheie, Micălaca. Telefon 092 292 559. (20516)

Vând casă 6 camere (2 spații comerciale), toate dotările, 1.000 mp. Telefon 092 292 559. (20516)

Vând casă mare, zonă liniștită, curte mare, garaj mare. Telefon 092 348 103. (20464)

Vând casă cu grădină în Cuvin, 2400 mp, anexe, ocupabilă imediat, preț negociabil. Telefon 057/ 265390; 092 251 535. (20543)

Vând casă în Frumușeni nr. 164 sau schimb cu apartament 2 camere, preț 11.500 DM. Telefon 253167, 288938, 092 891 709, după ora 18. (20528)

Vând (schimb cu apartament 2 camere + diferență) casă mare, anexe, gaz, telefon, apă, canalizare, pe str. Clopoțeilor nr. 14. Telefon 263828, 273778. (20529)

Vând vilă ridicată în roșu, 5 camere, garaj, 200 mp construiți, Subcetate, str. Diogene nr. 1A. Telefon 258771, 094 534 726. (20559)

Vând casă, în comuna Zărand nr. 425, 3 camere, anexe, grădină, totul stare perfectă, ocupabilă imediat. Telefon 057-520388, 094 566 788. (20562)

Vând casă 3 camere, anexe, Ghioroc, nr. 96; grădină mare. Telefon 243353. (20487)

Vând casă 2 camere, baie, bucătărie, mansardă, grădină, garaj; str. Remus, nr. 11. Telefon 283679. (19505)

Vând casă cu etaj, curte mică, fără grădină, Mureșel, str. V. Pârvan. Telefon 287793, seara. (19505)

Vând casă cu loc de construcție, 1700 mp, foarte bun vad comercial, str. Radnei, nr. 231. Telefon 267430. (20581)

MONEASA - STAȚIUNE, vând casă - vilă, tip occidental, 3 camere, numeroase dependințe, 2 terase, grădină mare, zonă deosebită; preț negociabil. Telefon 284134. (20538)

Vând (schimb) casă 4 camere, anexe, grădină mare, în Sânmartin, preț 8.500 DM. Telefon 277768; 092.510.978. (20607)

Vând casă 3 camere, anexe, grădină, localitatea Curtici, str. Filipescu, nr. 7. Telefon 464453. (20643)

Vând casă cu anexe și grădină în Sâmbăteni; preț 18.000 DM negociabil. Informații telefon 210475. (20668)

Vând casă cu grădină, ultracentral, 4 camere, 500 mp, str. Bușteni, preț informativ 130.000 DM. Informații telefon 281511, 281512. (20715)

Vând casă + teren aferent ultracentral, suprafața 1700 mp, str. Episcopiei, preț informativ, 140.000 DM. Informații telefon 281511; 281512. (20715)

Vând casă în Sântana, str. I.L.Caragiale, nr. 47. Telefon 251131. (19245)

Vând casă în Zăbrani, nr. 586, telefon 301; negociabil. (20288)

Vând casă confortabilă 4 camere, baie, garaj, anexe, grădină, total 1200 mp, Păuliș, nr. 20. Telefon 094.660.099; 092/ 830.500. (20226)

Vând CABANĂ cu etaj, din cărămidă, 4 camere parchetate, pe Insulă. Telefon 092.281.517. (20398)

Vând casă nouă cu etaj, str. Cometei nr. 12, 40.000 DM. Telefon 276564. (19128)

Vând urgent casă 3 camere, gaz, trifazic; dependințe. Telefon 276962. (20416)

Vând casă nouă, toate facilitățile, în Buteni, nr. 351. Informații Lazăr Gigi, telefon 092.698.845. (3629448)

Vând casă 4 camere și dependințe, gaz metan, apă, canalizare; Bujac, str. Trotușului, nr. 1. Telefon 249220; 094/ 128.841. (20432)

Vând casă nouă cu etaj, în Sînleani, grădină. Telefon 094/ 903.718.

Vând casă în comuna Șagu nr. 313A. Informații telefon 282631, după ora 20. (20511)

Vând casă, str. Brâncuși nr. 56. Informații telefon 222304. (20470)

Vând casă în Pecica, str. Gării nr. 2141/3. Informații telefon 468917. (20450)

Vând casă 4 camere, cu grădină și anexe gospodărești, la Iratoș. Informații Iratoș nr. 175 sau telefon 248080. (20530)

Vând casă 3 camere, telefon, gaz, zona A. Telefon 231322. (20736)

Vând urgent casă 3 camere, dependințe, 2 curți, grădină, gaz, 22.000 DM, negociabil. Telefon 245362. (20735)

Vând casă în Păuliș nr. 216. Informații la nr. 230. Telefon 263624. (20717)

Vând urgent casă, localitatea Zimandul Nou nr. 81. Telefon 224322. (20703)

Vând casă în Macea nr. 1117, zilnic sau telefon 526348. (20682)

Vând casă 4 camere, baie, dependințe, garaj, curte betonată, fără grădină, gaz și canalizare - stradal, Grădiște, str. Privighetorii nr. 10. Telefon 238056, 260360. (20659)

Vând foarte urgent, casă cu magazin, birouri, camere, curte sau pentru locuit, recent renovată, zona Micălaca (lângă pod), preț de ocazie unică, negociabil. Telefon 256329. (20764)

Vând casă cu grădină str. V. Goldiș nr. 91, Pâncota. Informații telefon 466733. (3629830)

Vând casă urgent casă de cărămidă, apă, gaz, curte, grădină, str. Petru Maior nr.1/26. Telefon 057-272949. (20820)

Vând urgent casă 7 camere, gaz, apă, Aradul Nou, preț 47.000 DM, negociabil. Telefon 287398. (20841)

Vând casă 2 camere, preț negociabil, str. Clopoțeilor nr. 28. Telefon 276441. (20800)

Vând casă în Pâncota, lângă moară, 4 camere, dependințe, telefon, apă, canal, trifazic. Telefon 466270. (20852)

Vând casă mare, cu grădină, comuna Șagu, nr. 634. Informații telefon 094.577.956 sau 266007. (20878)

Vând casă deosebită, Grădiște, str. I.B.Deleanu, nr. 40 și apartament 2 camere, garaj, pivniță, zona Gării, ideal privatizare, parter. Informații telefon 276353; 092.207.518. (20886)

Vând casă în Grădiște, 3 camere, bucătărie, baie, plus anexe. Telefon 273936. (20897)

VÂNZĂRI TERENURI

Vând teren pentru construcții, 500 mp, în Grădiște. Telefon 254545, 092 457 495. (20597)

Vând TEREN INTRAVILAN 590 mp, zonă bună. Telefon 257609. (19351)

Vând loc de casă, Chișineu Criș. Telefon 092.571.342. (3631974)

Vând 5 ha pământ, Zimand Cuz nr. 113. Informații la adresă, după ora 18. (20534)

Vând teren pentru benzinărie, Nădlac, DN 7. Telefon 094/ 577.830. (19582)

Vând TEREN INTRAVILAN, în GRĂDIȘTE, zonă rezidențială, 1.200 mp, preț 2.000 DM, negociabil. Telefon 272098. (20721)

Vând teren intravilan Vlaicu. Telefon 249943. (30428)

Vând 2,30 ha pământ arabil, în Arad. Telefon 092 887 161. (20507)

Vând 2 ha terem agricole, zona Zimandul Nou, pământ calitatea I, titlu proprietate. Telefon 092 372 730. (20723)

Vând teren intravilan 1.500 mp sau 750 mp, str. Cîmpeanu nr. 6-8, pe colț, la 100 m de șoseaua spre Nădlac. Telefon 289522, celular 094 608 032. (20837)

Vând teren intravilan, în Subcetate, 921 mp. Telefon 280231. (20756)

VÂNZĂRI SPAȚII COMERCIALE

DORIȚI O AFACERE SIGURĂ? Vând: casă mare 6 camere, 2 băi, bucătărie, 3 BRUTĂRII funcționabile; un MAGAZIN DESFACERE, birouri; MAGAZII de depozitare; 3 AUTOTURISME pentru transportat pâine. Telefon 286378. (20690)

Vând urgent COMPLEX ZOOTEHNIC, la cel mai bun preț oferit, lângă Lipova, 7 grajduri + 4,7 ha cu extras C.F. Telefon 092.344.798. (19779)

Vând hală producție, cu apă curentă, curent trifazic, posibilități gaz, intrare mașină. Telefon 270872. (19689)

Vând gherete, vad comercial foarte bun. Telefon 092 828 102, 092 834 893. (20740)

VÂNZĂRI AUTO

Vând Dacia 1310, 1989, 16.000.000 lei și FORD SIERRA 1,8, 1986, neînmatriculat, 9.000.000 lei. Telefon 273710. (20845)

Vând tractoare: MASSEY FERGUSON 78 CP, 95 CP, 78 integral; combină recoltat păioase, prășitoare, pluguri, remorcă auto, cultivator, Mercedes 813. Telefon 094 577 846, 412156. (20583)

Vând convenabil Dacia 0 km, orice model, livrare imediată. Telefon 094.391.896; 421145. (20003)

Vând Dacii noi, 0 km. Telefon 094.157.830; 246423. (20365)

Vând CAMION SCANIA cu remorcă, capacitate de încărcare 29 tone. Telefon 094/ 607.512. (20264)

Vând 3 combine Claas; Peugeot 305 Combi, Sâmbăteni. Telefon 216293; 094.600.296. (19992)

Vând Ford Tranzit, an 1988, stare foarte bună. Telefon 217006. (19961)

Vând Volkswagen Golf II Diesel, an 1988 și Peugeot 405 Turbo Diesel, an 1992, ambele înmatriculate. Telefon 272957. (20523)

Vând Dacia 1310, an fabricație 1991, în stare foarte bună. Telefon 251115. (20568)

Vând ARO 10, din 1991. Telefon 245958. (20573)

Vând Dacia 1300, an 1980, multiple îmbunătățiri; preț 1.500 DM. Telefon 258222, seara. (20664)

Vând Dacia 1310, fabricație 1990, preț negociabil. Telefon 266939. (20598)

Vând Ford Sierra 1,8 Turbo Diesel, 1991, alb, turelă, central, cârlig, înmatriculat 1998. Telefon 276565. (20641)

Vând Dacia 1990, 2.500 DM și Dacia 1997 4.200 DM, negociabile. Telefon 238425. (19870)

Vând BMW 525 TDS înmatriculat persoană fizică, motor Diesel cu 143 CP, stare impecabilă, preț 17.900 DM. Telefon 092.684.662. (20654)

Vând Ford Scorpio 1991, injecție, stare excepțională. Informații telefon 092.245.496. (20667)

Vând Ford Fiesta 1990 1,6 injecție, catalizator, geamuri electrice, turelă, înmatriculată persoană fizică; preț negociabil; joi, vineri. Telefon 094.630.907. (20671)

Vând Dacia 1310, de un an, stare excepțională. Telefon 094.215.110. (20672)

Vând Ranault 21 Nevada, 1991, injecție, benzină, înscris recent. Telefon 094.698.849. (20675)

Vând urgent și convenabil, Dacia 1310, fabricație 1990, autocamionetă TV 12 C și autocisternă SR 113, 7.500 lt. Relații telefon 281995, orele 7-15. (20691)

Vând tractor U 650, cu remorcă de 7 tone, fabricație 1994. Telefon 250848. (20845)

Vând sau schimb Opel Frontera Sport, an 1999, 0 km, cu casă cu grădină sau apartament. Telefon 094.264.842. (20414)

Vând sau schimb microbuze marfă Peugeot Boxer, an 1996, Isuzu, an 1995, Opel Movano 1999, Opel Arena, an 1999 sau schimb cu casă cu grădină, apartament, teren intravilan. Telefon 094.264.842. (20414)

Vând tractor 650, plug, stropitoare erbicid, nouă; disc. Telefon 092.281.517. (20398)

Vând Talbot Simca Chrysler. Telefon 094.296.853. (20312)

Vând Dacia Break, an 1994, stare foarte bună, preț 3.600 DM. Telefon 246640. (20532)

Vând Ford Scorpio, 1992, neînmatriculat, 2.000 cmc. Telefon 287138. (20504)

Vând urgent VW Passat alb, 1600 benzină, 1988. Telefon 468613. (5213528)

Vând VW Passat 1991, full extra, motor 2.000 cmc, benzină, 16 valve, stare impecabilă, preț 12.500 DM. Telefon 287501. (20490)

Vând urgent auto Subaru an 1987, închidere centralizată, 3.000 DM, negociabil. Telefon 241504. (20557)

Vând Dacia 1300. Telefon 252772. (20619)

Vând combină de recoltat grâu, cu masa de 2 m și motor Mercedes stare perfectă, preț 4.200 DM. telefon 276957. (20654)

Vând Mitsubishi Lancer an 1983, 1.200 cmc, 3.000 DM. Telefon 272920. (20698)

Vând Dacia 1310, an 1993, stare bună. Telefon 270611. (20707)

Vând Dacia 1310, an fabricație 1993, preț 3.000 DM. Telefon 222977. (20781)

Vând Renault 19, an 1989, preț convenabil. Telefon 562569. (5224865)

Vând 2 buc, autofrigorifice Peugeot Boxer și 1 Fiat Ducato TDi, an 95 și 96, toate recent înmatriculate. Telefon 094 507 287. (20748)

Vând Citroen C15 furgonetă, 1988, benzină, înmatriculat, 5 locuri, 2.800 DM. Telefon 251869. (20751)

Vând ARO Diesel 243, stare bună. Telefon 265054, 272371. (20754)

Vând Dacia 1300, din 1982 sau talonul. Telefon 277182. (20767)

Vând Fiat Regata Diesel, 1986, 3.800 DM, negociabil. Telefon 257728. (20771)

Vând remorcă RM7, cu roata a-5-a, preț 1.200.000 lei și motor L445. Telefon 265387, (20773)

Vând set motor Oltcit, alte piese noi Oltcit și caroserie. Informații telefon 520500 sau Adea telefon 25. (3631980)

Vând Lada 1500, fabricație 1987, necesită reparații, preț convenabil. Telefon 264013. (20792)

Vând Dacia papuc izotermă sau schimb cu Dacia 1300 până la 5 ani. Telefon 262155. (20795)

Vând autoturism Mazda 323, an fabricație 1978, 1.900 DM, negociabil. Telefon 468237. (20831)

Vând urgent tractor U650, în stare bună, preț negociabil. Telefon 220271. (20808)

Vând Dacia 1310, 1986 și 1992 în Chișineu Criș, perfectă stare de funcționare, preț 2.100-2.600 DM. Telefon 521164 (3631982)

Vând VW Golf 3, an 1995, TDI, nerulat în țară, stare impecabilă, preț 13.900 DM negociabil. Telefon 094.180.197. (21011)

Vând motor Opel Record E Caravan, 2200 cmc, benzină și piese schimb, cutie viteză, uși, punte. Telefon 280092. (20896)

VÂNZĂRI ELECTRO

Vindem LĂZI FRIGORIFICE, CONGELATOARE, VITRINE, COMPRESOARE 5.000 W, garanție un an. Telefon 281384, orele 8-18. (18966)

Vând frigider ARCTIC, 80 lt. Telefon 223151 (20859)

Vând aparatură de discotecă compusă din 6 boxe 300 W, 2 amplificatoare 2x400W, mixer, deck, demo-digital, deck Diwa-dublu, egalizator, CD Sony, 8 efecte luminoase, preț informativ 7.000 DM. Telefon 511628. (20846)

Vând expresso de cafea cu 2 brațe, preț 400 DM. Telefon 511628. (20846)

Vindem COMBINĂ FRIGORIFICĂ nouă (frigider, congelator-face cuburi de gheață și apă rece), marca Bauknecht. Telefon 094.552.226. (20395)

Vând foarte convenabil calculatoare 386 IBM, componente și imprimante A3-A4. Telefon 094.180.197. (21011)

Vând congelator, mașină spălat, mașină spălta vase, sobă electrică. Telefon 233629 sau 094.859.615. (20856)

Vindem diferite tipuri de TELEVIZOARE COLOR mici și mari (100 modele); prețuri convenabile. Telefon 211213; 094.161.486. (20395)

Vând TV color, preț 800.000 lei. Telefon 285010. (20485)

Vând combină frigorifică, preț 1.400.000 lei. Telefon 285010. (20485)

Vând diverse tipuri TV COLOR, preț 700.000 lei, garanție 6 luni. Telefon 244904, orele 9-17. (19849)

Vindem o gamă mare de televizoare color, prețuri convenabile. Telefon 211213, 094.161.486. (20071)

Vând mașină spălat automată BOSCH, Privileg; TV color; combină frigorifică; frigider; congelator cu sertare; ladă frigorifică; aparatură audio; toate cu garanție. Telefon 274118; 289667, (20285)

Vând TV color en-gros, en-detail, cele mai mici prețuri; negociabile; garanție. Telefon 289456; 092.239.242. (20291)

Vând vitrină frigorifică, preț convenabil, lungime 2 metri. Informații telefon 286807. (20448)

(Continuare în pagina 18)

(Urmare din pagina 17)

OCAZIE! Vând urgent CONGELATOR NOU, în garanție „Indesit" - italian, preț 5.700.000 lei negociabil. Telefon 224493; 092.806.112. (20647)

Vând TV stereo color, teletext, bandă largă, telecomandă, negru; preț convenabil. Telefon 211491. (20670)

BURSA de CALCULATOARE vinde: sisteme calcul 486 de la 270 DM; imprimante A3 cu ace, OKI, noi, 169 DM; imprimante Laser, folosite, 189 DM. Oferim garanție. Telefon 274645. (20676)

Vând TV Sony, în garanție, 500 DM. Telefon 286456. (20522)

Vând casă de marcat, fiscală. Telefon 092.344.798. (19779)

Vând: MAȘINĂ AUTOMATĂ DE SPĂLAT, preț 100 DM; VITRINĂ FRIGORIFICĂ, CONGELATOR cu sertare, 500 lt; COMBINĂ FRIGORIFICĂ, TV COLOR, preț 80 DM; LADĂ FRIG, FRIGIDER. Telefon 275277. (20566)

Vând TV color, combine frigorifice și mașini de spălat, la prețuri avantajoase. Telefon 251392, între orele 9-17. (20740)

Vând aparat aer condiționat, răcire, încălzire, nou. Telefon 252389, 251885. (20606)

Vând aparat tăiat mezeluri, italian, electric, nou. telefon 251885, 252389. (20606)

Vând diferite TELECOMENZI pentru televizor (155.000 lei), video, satelit, transformatoare linii. Telefon 092.368.868. (mp)

Vând urgent mașină înghețată cu un braț, monofazică. Telefon 287041. (20791)

Vând frigider, congelator 5 sertare. Telefon 221059, după ora 19, seara. (20806)

VÂNZĂRI DIVERSE

Vând PLASĂ GARD zincată, orice dimensiuni, PLASĂ RABITZ și CUIE CONSTRUCȚII, str. Vrabiei nr. 4. Telefon 289997, 275701, 094.558.552. (10939)

Vând mașină sifon. Informații Prunișor 180 sau Sebiș telefon 421152.

Vând casă mare, cu demisol, tere 2.150 mp și diferită mobilă. Telefon 287698. (20814)

Vând: BOLȚARI TERMOIZOLATORI, 4 modele; PAVELE, BORDURI, etc. Telefon 245689. (17720)

Vând ouă de prepeliță, cu instrucțiuni. Telefon 289966; 248064. (20218)

Vând cuptor, malaxor, mașină rulat cornuri, divizor aluat, vitrină frig. Telefon 092.571.342. (3631974)

Vând ieftin, ADEZIV „BATOFIX" și CHIT de ROST „FUGEN". Telefon 094.607.512. (20264)

Vând EUROBOLȚARI TERMOIZOLANȚI cu garanție 300x250x200, 3.600 lei/bucata; 1 mc - 240.000 lei. Telefon 281491; 092.381.750. (20108)

Vând pui vii de carne, rasa Broiler, import Ungaria, la ferma de pe Șoseaua Arad-Nădlac, km 12,5, după Hanul de la Răscruce, stânga. Telefon 233980, 092 343 030. (20466)

Vindem PUI VII, mari, de carne, pentru populație (cca 1,5 kg), la ferma din ȘIRIA, sâmbătă, 7 august 1999. ORAR: 7-17. (20551)

Vând 2 paturi de copil. Telefon 282970. (20582)

Vând corturi iglu, 1-4 persoane. Telefon 098.593.621. (20631)

Vând cazan încălzire centrală pe gaz, Combi, nou, cu „Ocean" și unul folosit, acceptabil. Telefon 271227. (20664)

Vând cazan țuică, 170 litri; nou, cu acte. Telefon 094.698.849. (20675)

Vând atelier de tâmplărie, utilaje noi, clădire 300 mp, închiriată. Telefon 250848. (20845)

Vindem mese local, scaune local, mese inox, chiuvete inox, dulapuri vestiar, rafturi depozit, canapele pluș, cântare de 10 kg, 20 kg, motoscutere, dubă inox, tăvi aluminiu, oale, cratițe inox. Telefon 281312; 281970. (20694)

Vând ușă lemn vopsită alb 2,40 m x 1,40 din 2 canate, ușă lemn 2m x 0,80 în stare bună și teracotă albă, nedemontată. Telefon 281228. (20673)

Vând LEMNE FOC tăiate esență tare. Telefon 249248. (19230)

Vând minifabrică de bere, nouă, import Ungaria, capacitate 1300 litri/schimb. Telefon 094/626391. (20166)

Vând linie de îmbuteliere 600 sticle 1/2 ora, compusă din mașină de spălat sticle, mașină de îmbuteliat rotativă, mașină de capsat și mașină de etichetat. Telefon 094/626391. (20166)

Vând foarte ieftin, scule de tâmplărie făcute de Roman; grosime, de 50 lățime, banzic, freză. Timișoara, telefon 094.845.888 și 056 - 225901. (20391)

Vând STOFE de calitate; la prețuri între 40-60.000 lei/ m. Telefon 281079. (20327)

Vând mobilier modern pentru un birou. Telefon 092.344.798. (19779)

Vând colțar extensibil Elvilla, cu măsuță și tăburești, 4.000.000 lei. Telefon 282361. (20522)

Vând 2 geamuri bloc duble și ușă intrare. Telefon 249471. (20663)

Vând 2.560 kg grâu. Telefon 244908. (20730)

Vând lemn, esență tare. Telefon 231322. (20737)

Vând plite electrice, grătar electric, motoare pentru agregate frigorifice, mașină pentru măcinat cafea și expresso cafea pentru piese de schimb, butelii aragaz. Telefon 092 684 643. (20741)

Vând aparatură vulcanizare, 1.300 DM și aparatură spălătorie auto, 1.300 DM, negociabil. Localitatea Beliu nr. 507, telefon 163 sau telefon 094 891 457. (20625)

Vând 2 locuri de veci la Cimitirul Eternitatea. Telefon 283966. (20601)

Vând loc de casă în Bujac, microfermă cu 6 ha pământ, tractor U650. Informații telefon 249220, 094 128 841. (30432)

Vând BCA, 570.000 lei/ mc; CIMENT, 44.000 lei/ sac; VAR, 21.000 lei/ sac; FIER BETON. Telefon 094 524 456 sau 054-211807. (0973713)

Vând rulotă comercială de Salonta, omologată, stare excepțională. Telefon 1 462761. (5225459)

Vând cuptor și malaxor patiserie 10 milioane lei, eventual în rate. Vând plită inox, profesională, 1.500 DM, negociabil. Informații telefon 094 661 161, 280146. (20749)

Vând țeavă, diametru 73 pentru construcții (șopron, gard, etc.). Telefon 276359. (20762)

Vând SRL fără activitate. Telefon 277182 seara. (20767)

Vând 1.800 kg grâu și set aragaz Turist. Telefon 231606. (20770)

Vând bibliotecă Nina cu măsuță, dulăpior, canapea extensibilă, 2 fotolii. Telefon 281031. (20782)

Vând colțar piele, unicat, Aradul Nou, bl. 4, sc. A, ap. 10. (20786)

Vând casă cu grădină mare, apă, gaz, Vladimirescu, 25.000 DM și presă de boltari, 6.000.000 lei. Telefon 414231. (20839)

Vând motor + cutie Ford Sierra 1,6 benzină, motor monofazic 2,2, capotă + bară față Ford Escort model '84, butelie aragaz, țevi pentru garaj. Informații telefn 274468, 092 538 906. (20832)

Vând bibliotecă „Progesul", stare bună, bait maro-roșcat, preț negociabil. Telefon 248394. (20827)

Vând canapea și 2 fotolii. Telefon 254085. (20825)

Vând căței Rottweiller, 2 luni, excepționali, vaccinați, pedigree. Telefon 250444. (20812)

Vând frigider Arctic și betonieră, stare foarte bună. Telefon 242697. (20811)

Vând SOCIETATE COMERCIALĂ (profil Tutungerie), cu sediul în Arad, Bd. Revoluției, nr. 94. Telefon 280559. (20859)

Vând urgent drujbă Sthil 0,25; mașină cusut Nicoleta; telefoane celulare C10, noi, cu încărcător. Telefon 279794. (20867)

Vând porți de garaj din aluminiu; rabatabile. Telefon 233629 sau 094.859.615. (20856)

Vând fotolii, saltele, corpuri bucătărie, pat dublu. Telefon 233629 sau 094.859.615. (20856)

Vând covor persan și congelator „Arctic" cu 7 sertare. Telefon 241473. (20884)

CUMPĂRĂRI TERENURI, IMOBILIARE

Cumpăr urgent apartament 3 camere, zonă centrală, spațios, etaj 1-3; ofer preț bun. Telefon 235784; 094.592.290. (20292)

Cumpăr urgent apartament 1 cameră sau garsonieră confort I. Telefon 253326. (20642)

Cumpăr urgent apartament 1-2 camere zona Alfa sau Micălaca 300. Telefon 270872. (20642)

Cumpăr apartament 4-5 camere, în blocurile de asociație sau casă, stare bună. Telefon 270872. (18081)

CUMPĂRĂRI AUTO

Cumpăr motor Perkins sau set motor de VW LT. Telefon 535000 orele 9-12 și 535058 - seara. (20640)

CUMPĂRĂRI DIVERSE

Cumpărăm: cereale (ORZ, GRÂU furajer, ORZOAICĂ), plata la ridicare. Telefon 094/ 789037;065/471303. (0659493)

CERERI ȘI OFERTE DE SERVICII

CABINET MEDICAL dr. BUHAȘ TAMARA, medic de familie acreditat angajează ASISTENTĂ MEDICALĂ, promoția '98 și mai face înscrieri pentru MEDIC DE FAMILIE. Informații la Cabinetul medical din str. Zalău nr. 1, bl. 505, ap. 3, Micălaca. Telefon 267341.

Angajăm INGINERI INSTALAȚII SANITARE. Condiții: cunoaștere limbă engleză, operare PC, vârstă maxim 35 ani. Telefon 285188. (20456)

SC „STEFANO" angajează AGENȚI VÂNZĂRI. Informații telefon 259241. (20476)

ANGAJĂM BARMANI (preferabil absolvenți liceu 1999, indiferent profil), pentru Bar Non-Stop. Telefon 246261. (20623)

ANGAJĂM PERSONAL pentru deservire STAȚIE CARBURANȚI. Informații telefon 094.607.038. (20615)

SOCIETATE COMERCIALĂ angajează MECANICI AUTO cu experiență. Informații telefon 235729, între orele 14-18. (20712)

ANGAJĂM PENTRU județele Arad și Timiș, DISTRIBUITOR de elemente de fixare și organe de asamblare. Salariu + comision. Telefon 01 - 320.13.57; 01 - 320.13.58. (f. 0659424)

Angajăm BRUTARI-COCĂTORI. Informații la telefon 275806. (20451)

Angajăm OSPĂTARI și COFETAR-PATISER. Informații telefon 287203. (20747)

Angajez VÂNZĂTORI CALIFICAȚI cu carte de muncă. Telefon 251885, 252389. (20605)

CROITOR-CONFECȚIONER ÎMBRĂCĂMINTE ofer serviciile unei firme serioase. Telefon 235585. (20758)

FIRMĂ PARTICULARĂ angajăm ȘOFER cu categoria D, cunoștințe minime de limbă engleză. Telefon 270025. (20779)

REPREZENTANȚA FORD angajează MECANIC AUTO, stagiul militar satisfăcut. Informații Arad, str. Ștefan cel Mare nr. 1, orele 8-12. (20794)

Angajez FRIZERIȚE cu experiență în domeniu frizerie-coafură. Telefon 259808. (20796)

SIRIUS angajează VÂNZĂTOARE-GESTIONARE, cunoștințe operare calculator și GHIZI ÎNSOȚITORI pentru excursii UNGARIA. Telefon 057-255545. (20822)

MARIO STAR angajează AGENT COMERCIAL și CONTABIL evidență primară. Telefon 259974. (20807)

CAUT PROFESOR KINETOTERAPEUT, pentru gimnastică la domiciliu. Telefon 287984.

ANGAJEZ VÂNZĂTOARE pentru Alimentara Non-Stop și BRUTAR - PATISER. Telefon 280495. (20898)

SOCIETATE COMERCIALĂ angajează CONFECȚIONERE produse textile. Telefon 255064. (21008)

PRESTĂRI SERVICII

SC METAROLL-JALUSIEN SRL montează ROLETE din PLASTIC și JALUZELE din aluminiu import Ungaria, la prețuri accesibile. Se onorează comenzi din tot județul Arad. Telefon 469670. (20843)

ÎNMATRICULĂM AUTOTURISME în timp scurt pe non-profit. Telefon 094 797 862. (20872)

REPARĂM, FRIGIDIRE, CONGELATOARE, la domiciliu, garanție 6 luni. Telefon 272371, 094 867 352. (20790)

RENOVĂRI APARTAMENTE: zugrăveli, faianțări, gresieri, tencuieli, instalații sanitare. Telefon 248494, 531373. (20783)

SOCIETATE COMERCIALĂ execută TRANSPORT MARFĂ, cu dubă 8 to, 50 mc. Telefon 094 182 924, 274567. (20621)

DEPANARE televizoare color și alb negru. Telefon 263238. (20772)

Executăm INSTALAȚII ÎNCĂLZIRE și SANITARE, gresieri, faianțări. Telefon 236296. (20774)

TAPIȚEZ, repar canapele, colțare, uși, rolete, calitativ, negociabil. Telefon 268529. (20760)

REPARĂM, tapițăm canapele, colțare, scaune, rolete, domiciliul clientului. Telefon 264419. (20802)

REPARĂM PROMPT, la domiciliu, FRIGIDERE, CONGELATOARE, garanțial. Telefon 262967. (20819)

CONSTRUCȚII ÎN RATE: zugrăveli, faianțări, zidării, pereți rigips. Telefon 092 833 779. (20827)

DIVERSE

În data de 16 august 1999, ora 10, la sediul Tribunalului Arad, se vinde la licitație publică Ferma nr. 3 - Rica, compusă din saivane pentru oi cu prețul de strigare de 687.016.580 lei și Ferma nr. 5 Mișca compusă din saivane pentru oi, cu preț de strigare 359.695.620 lei, proprietatea debitoarei SC AGROINDUSTRIALA „CRISCOM" SA cu sediul în oraș Chișineu Criș, str. Înfrățirii nr. 125, județul Arad. Condițiile de licitație se pot consulta la Tribunalul Arad, camera 104, în zilele de miercuri sau vineri. (20699)

Firma „SIRON IMPORT - EXPORT" oferă la en-grosiști, sortiment congelat: pui congelat, pulpe pui, mărunțaie; la prețuri avantajoase. Telefon 094.264.842; 0049/8285/741; 0049/172/8444714; fax 0049/8285/928608. (30415)

SOCIETATEA COMERCIALĂ AGROINDUSTRIALĂ „SCÂNTEIA" SA anunță locatorii și acționarii că în perioada 9 august - 31 august 1999, se distribuie grâul pentru anul de producție 1999, la sediul societății între orele 7-15.30. După data menționată nu se mai eliberează grâu. (20817)

SOCOM „PIELARUL" Arad, str. Ghiba Birta, nr. 16, organizează licitație pentru executare acoperiș, reparații înveliitoare la clădirea din str. Ghiba Birta, nr. 16. Licitația se va ține în data de 16.08.1999, la sediul SOCOM PIELARUL Arad, la ora 10. Informații telefon 250429. (20881)

TURISM

ATLASSIB

Efectuează zilnic transport de persoane în GERMANIA, AUSTRIA și FRANȚA, la prețuri accesibile cu autocare moderne.

NOU!!! ITALIA cu tranzit AUSTRIA, SUEDIA cu tranzit POLONIA și UNGARIA la BUDAPESTA.

IMPORTANT! Prin „ATLASSIB" puteți călători în toată EUROPA: BELGIA, OLANDA, DANEMARCA, FINLANDA, NORVEGIA, ANGLIA, SPANIA, PORTUGALIA.

Pentru grupuri organizate, închiriem autocare și microbuze moderne.

„ATLASSIB" efectuează servicii de mesagerie, asigurări medicale și cărți verzi.

Agențiile din centru: telefon 251871 și 252727 și AUTOGARĂ, telefon 270562.

VĂ AȘTEPTĂM, zilnic. (c. 17)

AGENȚIA DE TURISM „SEMO TOUR" ARAD

vă oferă:

- excursie - FRANȚA în 21 AUGUST, 20 SEPTEMBRIE ȘI 5 OCTOMBRIE
- PREȚURI DE EXCEPȚIE la MAMAIA, NEPTUN, SATURN și EFORIE NORD.
- excursii lunare în EGIPT, ITALIA, SPANIA, GRECIA, ISRAEL, ANGLIA, MAROC, MAREA EGEE, AUSTRIA, FRANȚA; săptămânale în: DUBAI, CHINA și TUNISIA, THAILANDA, MEXIC, la prețuri fără concurență.
- excursii individuale în CROAȚIA și UNGARIA.
- bilete de odihnă și tratament la: FELIX, HERCULANE, OLĂNEȘTI POIANA BRAȘOV, VORONEȚ, VCINEASA. Informații telefon/ fax 057 - 283311 sau str. Eminescu nr. 13. VĂ AȘTEPTĂM! (c. 1000)

NOU!!! REDUCERI DE PREȚURI

„Pletl"

vă oferă:
zilnic spre Germania
PASSAU - REGENSBURG - NÜRNBERG - HEILBRONN - STUTTGART - KARLSRUHE - HEIDELBERG - WÜRZBURG - FRANKFURT - MAINZ - GIESSEN.

SERVICII: călătorie în autocare noi, moderne, 4 bagaje gratuite; însoțitoare de bord; o masă caldă în Ungaria.

Informații și înscrieri la AGENȚIILE PLETL: ARAD, telefon 057-252291; LIPOVA, telefon 057-561377, telefon 057-563011; TIMIȘOARA, telefon 056-200119; LUGOJ, telefon 056-359651; REȘIȚA, telefon 055-224904. (c.)

SC „ZARANDUL" SA

vă oferă sejur de neuitat la mare, în stațiunile: MAMAIA, SATURN, NEPTUN, OLIMP. De asemenea un concediu plăcut în stațiunile de tratament și odihnă: FELIX, HERCULANE, SLĂNIC MOLDOVA, SOVATA, MONEASA, BALVANYOS, VATRA DORNEI, PREDEAL, SEMENIC, POIANA BRAȘOV, BUȘTENI, SINAIA, GOVORA. Excursii în străinătate: GRECIA, ISRAEL, DANEMARCA, NORVEGIA, SUEDIA, SPANIA, EGIPT, ANGLIA, ITALIA, PORTUGALIA, SCOȚIA, TUNISIA, MALTA, REPUBLICA DOMINICANĂ. Informații la telefon 257279. Servicii de comisionare vamală. Informații telefon 255244. (c.)

SCHIMBURI

Schimb garsonieră confort I, mobilată, renovată + garaj auto-grizat, cu apartament 3 camere + garaj, exclus parter, et. IV + diferență. Telefon 270680 sau 094 868 197. (20497)

Schimb cu spațiu comercial, casă renovată, stil occidental, grădină mare, canalizare, apă, gaz, zona Gădiște, preț la vedere (acceptabil). Telefon 270680 sau 094 868 197. (20497)

Schimb apartament 4 camere, confort I, garaj, Vlaicu, bloc 17, etaj 3/4, cu apartament 2 camere + diferență. Telefon 243353. (20487)

Schimb apartament 4 camere, cu casă în Arad, sau județ. Informații telefon 281968; 289771. (19009)

Schimb casă 2 camere, bucătărie, baie, gaz, grădină, cu apartament la parter, 2 camere, zona: Romanilor, 300, sau Rândunicii - Aradul Nou. Telefon 287324. (19668)

ÎNCHIRIERI

Ofer spre închiriere SPAȚIU COMERCIAL de 112 mp, bine amenajat (apă curentă, canalizare, grup social, etc.) pentru diverse utilizări: alimentație publică, depozit en gros, prestări servicii, birouri. Telefon 246727.

Doresc să închiriez garsonieră sau apartament 2 camere (ne)mobilat. Telefon 235784; 094.592.290. (20292)

Ofer spre închiriere locuință (ne)mobilată. Telefon 235784; 094.592.290. (20292)

Ofer spre închiriere apartament 2 camere, cu garaj, Pasaul Micălaca. Telefon 240328. (20630)

Căutăm să închiriem pe termen lung casă sau apartament în cartierul Funcționarilor Arad sau zona Vlaicu - str. Poienii. Telefon 250505. (f. 0973 [illegible])

Închiriem spații comerciale pentru magazine, depozite, birouri, etc. Telefon 281060. (20555)

Dau în chirie apartament 2 camere, decomandate, parchetat, gresie italiană, curat, frumos aranjat, zonă bună, 150 DM pe lună, anticipat 3 luni. Telefon 272373 sau 289733, după ora 15. (20396)

Închiriem spațiu comercial (eventual firmă, birouri, etc), situat Piața Romană, 150 mp (în stația de autobuz). Telefon 281312; 281970, între orele 8,30 - 15,30. (20694)

Oferim spre închiriere autocamioane de 7, 10, 18, 20 tone, acoperite și descoperite, autocisterne de 20 tone. Telefon 255142, 094.618.955. (20351)

Închiriez depozite la stradă și în curte. Telefon 251885, 252389. (20606)

Primesc în gazdă 2 eleve, ultracentral. Telefon 211842, după masă. (20552)

Închiriez (ofer) apartament 3 camere, în Constanța, zona Delfinariu și garaj central Arad. Telefon 285540. (20535)

Dau în chirie 2 birouri, în zona Intim. Telefon 092 684 643. (20741)

Ofer spre închiriere apartament 2 camere. Telefon 267922. (20731)

Ofer spre închiriere apartament 3 camere, nemobilat, Vlaicu, pe termen lung, avantajos. Telefon 286113 sau 287880. (20743)

Închiriez garaj metalic, str. Miron Costin. Telefon 234668. (20797)

Închiriez (ofer) pe termen lung apartament 2 camere, mobilat, telefon, frigider, aragaz, satelit, pe Calea Romanilor, et. I. Telefon 283911, între orele 18-20. (20803)

Ofer pentru închiriere garsonieră mobilată. Telefon 262730. (20821)

Caut să închiriez, cumpăr RESTAURANT, zonă centrală, ARAD. Telefon 057-270648, 094 188 924. (20823)

Închiriez spațiu ultracentral, 40 mp. Telefon 211792. (20840)

(Continuare în pagina 19)

(Urmare din pagina 18)

PIERDERI

Pierdut legitimație de acces eliberată de F.E. Arad, pe numele Pătru Ștefan. O declar nulă. (20758)

SOCIETATEA SC „D&F" SRL ARAD pierdut chitanțier seria ALA nr. 8422351. Îl declar nul. (20816)

Pierdut CERTIFICATE DE TREZORERIE: seria A nr. 0257736, seria A nr. 0257737, pe numele Blidar Teodor. Le declar nule. (20830)

† DECESE †

Cu adâncă durere anunțăm decesul fulgerător al celei care a fost soție, mamă și bunică,

FLOARE ANDEA.

Înmormântarea va avea loc azi, 6 august 1999, la ora 14, din Capela Cimitirului Eternitatea. Familiile îndoliate: ANDEA, PÂRVU și RUSU.

Cu profundă durere anunțăm stingerea din viață, după o scurtă suferință, a dragei noastre mamă, soacră și bunică,

PUTICI ANA (JENI)

în vârstă de 65 ani. Amintirea chipului ei drag și noblețea sufletului ei, vor rămâne în inimile noastre cât vom trăi. Înmormântarea va avea loc azi, 6 august 1999, ora 17, la Cimitirul Ortodox din Sânciolaul Mic. Fiica Liliana, ginerele Sabin și nepoții: Andrada și Răzvan, mereu îndurerați.

Cu adâncă durere în suflet anunț încetarea din viață, în urma unei morți tragice, a scumpei mele soții,

RĂȘINAR VIORICA,

în vârstă de 44 ani. Sufletul îmi va fi în veci nemângâiat, scumpa și mult iubita mea soție. Nu te voi uita niciodată! Soțul, în veci nemângâiat. Înmormântarea va avea loc azi, 6 august 1999, ora 14, la Cimitirul din Micălaca.

Cu adâncă durere anunțăm moartea iubitului nostru soț, tată, socru, bunic și străbunic

HENȚ MIHAI

născut în Șepreuș, care după o grea suferință, și-a dat sufletul în mâinile Domnului. Înmormântarea va avea loc sâmbătă, 7 august 1999, ora 14,00 de la domiciliu din str. T. Ciparlu, nr. 10. Dumnezeu să-l ierte și să-l odihnească! Familiile îndoliate: HENȚ, CORODAN, DOBA.

Cu adâncă durere în suflet, familia anunță moartea fulgerătoare a celei ce a fost

VALERIA ȘICLOVAN

în vârstă de 78 de ani. Înmormântarea azi, la ora 14, în Cimitirul Pomenirea. Familiile îndoliate: Șiclovan și Kovács.

Cu mare durere în suflet anunțăm încetarea din viață a iubitei noastre soții, mamă și bunică

ZOPOTA MARIA,

în vârstă de 69 ani, din comuna Beliu. Înmormântarea va avea loc în data de 7.08.1999, ora 13,00. Soțul, copiii și nepoții.

† CONDOLEANȚE †

Mulțumim tuturor celor care cu gândul, prin prezență, telefoane și flori, au fost alături de noi și au condus pe ultimul drum pe dragul nostru FILIMON GEORGE. Familiile: FILIMON și FRITEA. (20744)

Locatarii blocului 30 regretă moartea vecinului CSAIKA ADALBERT și transmit condoleanțe familiei îndoliate. (20809)

Colectivul de la SC OSCAR '91 SRL este alături de DORU RĂȘINAR, soțul colegei noastre VIORICA, care a dispărut dintre noi, în urma unui tragic eveniment. Sincere condoleanțe familiei îndoliate. Colectivul și conducerea. (20838)

Suntem alături de colegul nostru Rășinar Dorel în marea durere pricinuită de dispariția iubitei sale soții,

VIORICA RĂȘINAR.

Sincerele noastre condoleanțe. Colegii din Serviciul Aprovizionare SC „TRAFT TRICOUL ROȘU" SA ARAD. (20848)

Un ultim omagiu bunei noastre vecine, ANDEA FLOARE, din partea Asociației de proprietari bl. Z5, sc. C. Te vom păstra în amintirea noastră. Sincere condoleanțe familiei îndoliate! (20844)

Colegii de la Punctul de Frontieră Curtici sunt alături de familia LUCACIU în clipele grele pricinuite de moartea prematură a celui care a fost plutonier adjutant șef,

ILIE LUCACIU.

LIE, nu te vom uita niciodată! (20854)

Cadrele Grupului de Pompieri sunt alături de colega lor PÂRVU PETRONELA, în aceste momente grele pricinuite de decesul mamei dragi. Sincere condoleanțe! (20866)

Suntem alături de familia îndoliată Pârvu Ioan, la decesul mamei lor, ANDEA FLOARE. Sincerele noastre condoleanțe! Familia Ciorba Ioan. (20865)

Colectivul Grupului Școlar de Industrie Alimentară Arad, împărtășește durerea colegilor ZOPOTA PAVEL și ZOPOTA CONSTANTIN, la trecerea în neființă a mamei lor. Sincere condoleanțe familiei îndoliate. (20892)

Suntem alături de colegul nostru RĂȘINARU DORU, în greaua încercare pricinuită de moartea, în condiții tragice, a soției. Colectivul Biroului Plan - Producție, SC „TRICOUL ROȘU" Arad. (21013)

† SERVICII FUNERARE †

SC „NOSFERATU" SRL,

str. Ghiba Birta nr. 26, telefon 270437; 094.554.874. Sprijinul de care aveți nevoie în momentele grele

NON - STOP

SERVICII FUNERARE COMPLETE.

SICRIE: diferite esențe și modele occidentale. RESPETE: pânză, mătase (seturi compiete), voal. CRUCI: lemn și metal. ACCESORII: prosoape, batiste, panglică neagră, baticuri, mânere, lumânări, catafalc, sfeșnice, steag de doliu. SERVICII: spălat, îmbăișămat, îmbrăcat, transport intern și internațional; publicarea gratuită a necrologului în presa locală; ASIGURĂM colaci, colivă, coroane, jerbe, fotografii profesionale, fanfară; ORGANIZĂM pomeni; INTERMEDIEM gratuit obținerea actelor necesare înhumării. Oferta brad: sicriu brad, respete, cruce - 750.000 lei. TRANSPORTUL SICRIULUI LA DOMICILIU, este GRATUIT!!!. Experiența noastră, este garanția dumneavoastră! (c)

POMPE FUNEBRE
NON-STOP
RO-STYL-COMPANY
FIRMA PRODUCĂTOARE DE SICRIE
str. M. Eminescu nr. 4, telefon 057-211929, 094.537.715; 094.558.712.
totul într-un singur loc, la preț de producător și calitate occidentală
* ÎMBRĂCAT GRATUIT
*ÎMBĂLSĂMAT-COSMETIZAT- pe timp de VARĂ, LA JUMĂTATE de PREȚ.
*SICRIE 10 modele (400.000 lei-1.600.000 lei)
* LENJERIE deces- 7 modele (160.000 lei-600.000 lei)
*CRUCI, LUMÂNĂRI...
TRANSPORT în ARAD GRATUIT.
TRANSPORT GRATUIT la firmele de pompe funebre, pentru ca să puteți compara prețurile și calitatea. (c.)

† COMEMORĂRI †

Un pios omagiu, în amintirea regretatului nostru soț, tată, socru și bunic,

BONTA CRACIUN,

la un an de la plecarea lui dintre cei dragi. Parastasul de pomenire, sâmbătă, 7 august, ora 11, la Catedrala Ortodoxă din Piața Mare. Familia BONTA.

Cu aceeași nepotolită durere în suflet, comemorăm împlinirea a 6 luni de la decesul dragei noastre soție, mamă și bunică,

COZMA RODICA.

Parastasul de pomenire va avea loc duminică, 8 august, 1999, ora 12.30, la Catedrala Ortodoxă. Îți vom păstra veșnic amintirea. Soțul Mircea, fiul Pompiliu și nepoțelul Mihăiță. (20745)

Cu respect și considerație aducem un pios omagiu la împlinirea a 6 luni de la decesul celei care a fost

COZMA RODICA.

Nu te vom uita niciodată! Colectivul SC „UNICUM" (20745)

Se împlinesc șase săptămâni, duminică, 8 august, de când iubitul meu soț,

DIACOVSCHI TOADER,

m-a părăsit, lăsându-mi un imens gol în suflet. Parastasul va avea loc duminică, 8 august 1999, ora 12, la Biserica UTA. Soția Eleonora.

Amintim cu durere împlinirea a 10 ani de la despărțirea de cel care a fost

BIBICI SIMION, din POIANA VÂRFURILE.

Îți vom păstra veșnic amintirea. Soția, fiica și ginerele. (20862)

Tristă și neuitată va rămâne ziua de 8 august pentru tot restul vieții, de când zi și noapte te aștept să vii, cu sufletul plângând. Odată cu tine și păsărelele călătoare au plecat în drumul lor, lăsând vestedă câmpia iar pe mine plină de lacrimi și de dor. Duminică, se împlinesc 3 ani de când sufletul generos și delicat al adoratului nostru

dr. BALICA PETRU MIHAI

a plecat din această lume de speranță și vis. Călduroase mulțumiri celor care vor acorda o clipă de aducere aminte și vor participa la slujba de parastas, duminică, 8 august, ora 17, în Cimitirul Micălaca, la MORMÂNT. Neuitare și recunoștință veșnică. SOȚIA. (20386)

A trecut un an dar timpul nu poate șterge din sufletele noastre lacrimile și durerea pricinuite de trecerea în neființă a iubitului nostru soț și tată,

FUIOREA MITRICĂ.

Parastasul de pomenire va avea loc sâmbătă, 7 august 1999, ora 12.30, la Cimitirul Eternitatea. Sunt așteptați toți cei care l-au cunoscut, iubit și prețuit. Soția Elena, fiii: Gabriela și Radu Boriea. (20684)

Se împlinesc 18 și respectiv 3 ani de la decesul tatălui, fratelui, cumnatului, bunicului, unchiului nostru

TÎȘCĂ IOAN și TÎȘCĂ GHEORGHE. Dumnezeu să-i odihnească în pace! Familia TREȘCA. (20570)

Duminică, 15 august, se împlinesc 2 ani de la moartea fulgerătoare a celui ce a fost soț, tată, fiu,

ANDRAȘ FLORIN-TEODOR,

la numai 27 ani. „Credeam că sunt fericit/ Și cu soarta mulțumit/ Dar cine se poate pune/ În calea sorții pe lume/ Dar vai, însă, cruda moarte/ Mă pândea mai departe/ Lăsa-i scumpii mei părinți/ Triști, plângând și amărâți/ O soție supărată/ Și-un copil orfan de tată/ O, lume, cum te lăsa-i/ Din tine, tânăr piecai/ Am plecat pentru vecie/ În a morți-mpărăție." În veci nemângâiați: fiul FLORINEL, soția, părinții și bunica. Parastasul de pomenire va avea loc la Biserica Ortodoxă Târnova. (20459)

Acum, când ar trebui să-ți urez La mulți ani, dragul meu GABI, mă rog ca bunul Dumnezeu să te odihnească în pace, suflet blând. Cu dragoste și dor nestins, prietena Mihaela. (5214112)

Se împlinesc 6 LUNI de durere de la decesul fulgerător, într-un tragic accident al celui care a fost un bun fiu, soț

și tată,

ȘIPOȘ SANDU.

„Ce trist e-atunci când tata nu-i/ Pustiei-i casa orișicui/ E-atât de gol și-atât de trist/ Când tata apare doar în vis/ Nu te-ai gândit că o fi greu/ TATI, fără ajutorul tău/ Că ai plecat fulgerător/ În urmă ai lăsat dor/ Și un băiat singurel/ Și îndurerat, doar de mamă mângâiat/ Și în loc să-mi spui tu TATI „La mulți ani!" la cei 6 anișori ai mei, plâng eu la mormântul tău și te rog să mă veghezi mereu. Anunțăm parastasul duminică, 8 august, la Biserica Ortodoxă din Grădiște. Te plângem mereu: mama Florica, soția Claudia, fiul Alex și socrii: Lengyel Ioan și Margareta. (20661)

Cu durere amintim împlinirea unui an de la decesul celui care a fost PETCUȚ PETRU și patru luni de la decesul celui care a fost FILIP IOAN din Târnova. Nu vă vom uita niciodată! Dumnezeu să vă odihnească în pace! Lenuța cu familia. (20695)

Nici cei 9 ani, nu te pot șterge din inimile noastre, dragul nostru

ing. RAITARU FILIP.

Dumnezeu să te odihnească. Soția Magdi și familia. (20724)

Se împlinesc șase luni de lacrimi și dor de când a plecat în veșnicie cel care a fost MATEAȘ TEODOR, din Șofronea. Sunt invitați toți cei care l-au cunoscut la parastas și sfințirea crucii, duminică, 8 august, la Biserica Ortodoxă din Șofronea. Familia îndoliată: soția, fiul și socrii. (20726)

Tristă și neuitată va rămâne ziua de 6 august căci se împlinesc doi ani de dor și jale de întrebări fără răspuns de când a plecat pentru totdeauna dintre cei dragi,

TRIFON IULIAN.

Ai luat cu tine tot ce a fost frumos și adevărat. Mi-am pierdut sensul și echilibrul vieții odată cu stingerea ta. Dumnezeu să te aibă în paza lui și să te așeze în loc curat și luminos precum ți-a fost sufletul. Cu nemărginită durere: soția, fiul, nora și soacra. (20732)

Sâmbătă, 7 august 1999, se împlinesc 6 săptămâni de la trecerea în neființă a celei care a fost soră, cumnată și mătușă,

GALU SORINA GRAȚIANA.

Dumnezeu s-o odihnească în liniște și pace! Parastasul va avea loc duminică, 8 august a.c, la Catedrala Ortodoxă (veche), la ora 12. Familia Galu Gheorghe, îndoliată. (20750)

Cu aceeași durere în suflet anunțăm împlinirea unui an de la decesul celei care a fost BOZICI LENUȚA. Parastasul va avea loc duminică, 8 august 1999, ora 12, la biserica din Cimitirul Pomenirea. Familiile: Bozsitz și Butuza. (20753)

Tristă este ziua de 8 august, când, cu un an în urmă ne-a părăsit, fără voia lui, omul minunat, soț, tată, socru, cumnat și unchi desăvârșit,

înv. **PORAICU HARALAMBIE.**

„Dacă va fi vreodată/ Să ne întâlnim în veșnicie/ Aș vrea să ne aducem aminte/ Că mi-ai fost soț și eu soție/ Sufle-tele noastre iarăși/ Să-și facă sacru jurământ/ Să ne iubim și-acolo-n ceruri/ Precum a fost și pe pământ." Dumnezeu să-l odihnească! (20765)

Oriunde am merge/ Departe orice să lucrăm și oricând/ La poarta gânduri vo bate/ Un dor arzător și un gând/ E dorul acela de soră/ Ce anii trecuți ne-a crescut/ Sfioasă cu drag și cu teamă/ Ne-a fost mângâiere și scut." S-a scurs un an de când sora noastră OLARU ROZALIA a trecut în veșnicie. Sora ta dragă Nuți cu fratele Dolaș și familia Husar. (20768)

PIOS OMAGIU, lacrimi și flori iubiților mei:

DARIE TITUS-MIHAI

fiu și

DARIE STELUȚA

soție, de la a căror plecare pentru veșnicie în Împărăția lui Dumnezeu se vor împlini pe 8 august 20 ani și respectiv 9 ani și 8 luni. Dumnezeu să-i ierte și să-i odihnească în pace! TATI. (20777)

În data de 19 august se împlinesc șase luni de lacrimi și durere de când Dumnezeu a chemat la El pe iubita noastră

mamă, bunică și străbunică, ȘPIR MARGIT. Mamă dragă, ai luat cu tine zâmbetul și fericirea căminului nostru dar ne-ai lăsat vie amintirea prezenței tale pe care o vedem în fiecare colțișor al casei noastre. Slujba de pomenire în data de 10 august, la ora 19, la Biserica Catolică. Mereu cu lacrimi în ochi și cu inima îndurerată pe veci. Fiica KATI. (20787)

Se împlinesc șase săptămâni de la decesul celei care a fost

GEORGESCU VIRGINIA.

Parastasul va avea loc sâmbătă, 7 august, la ora 11, la Biserica Ortodoxă din ARADUL NOU. Familia îndoliată. (20793)

Au trecut 6 luni de lacrimi și durere de la plecarea dintre cei dragi a celui ce a fost

ing. LIVIU ZUGRAVU,

fiu, soț și tată. „Ai plecat din astă lume/ Nu ai spus nici un cuvânt/ Ne-ai lăsat durere-n suflet/ Cât vom trăi pe pământ/ Ai ținut la tine-n suflet/ Tot necazul ce-ai avut/ L-ai păstrat doar pentru tine/ Ca să nu superi pe nimeni/ Vino dragă pân-acasă/ Căci copiii te așteaptă/ Te-așteptăm toți în prag/ Liviule, mami drag, că din luna februarie, am făcut mamă cărare până la mormântul tău să te întreb cum ți-e de greu. Ți-ai lăsat părinții bătrâni, copiii necăjiți și supărați că tăticul i-a lăsat, i-a lăsat prea timpuriu și lor le lipsești acum. Parastasul de 6 luni și sfințirea crucii va avea loc în ziua de sâmbătă, 7 august 1999, ora 12, la Cimitirul Eternitatea (UTA). Dumnezeu să te odihnească și să-ți dea somnul lin. Familia îndurerată. (20798)

Se împlinește un an de zile de la decesul scumpei mele mame, cea care a fost

HALAȘI ELISABETA.

Parastasul va avea loc în data de 7 august, ora 10, la Biserica UTA. Fiica ELI cu familia îndurerată. (20799)

S-au scurs 6 săptămâni de

durere de când moartea l-a răpit dintre noi, pe cel care a fost soț, tată, socru și bunic,

NAGHI IOAN.

„Ai plecat din astă lume/ Nu ne-ai spus nici un cuvânt/ Ne-ai lăsat durere-n suflet/ Cât vom trăi pe pământ." Parastasul de pomenire, duminică, 8 august 1999, la Biserica Ortodoxă din Aradul Nou. Dumnezeu să te odihnească în pace! Familia îndurerată. (20801)

Când tu ai plecat am simțit că dragostea vieții noastre ne-a fost răpită într-o clipită și că nimic și nimeni nu va

putea stinge flacăra iubirii noastre. Nici timpul care trece nici lacrimile nesecate nu pot alina durerea după scumpul nostru fiu,

TRIF CIPRIAN MARIUS,

de la moartea căruia au trecut 2 ani. Mult te-am iubit, mereu te vom plânge. Veșnic nemângâiați: mama, tata, sora, mătușa, bunicii din PÂNCOTA. (3629828)

Lacrimi și flori în amintirea celui care a fost MATEAȘ TEODOR, la împlinirea a 6 luni de la trecerea în neființă. Unchiul Nicu, mătușa Florica și verișorul Călin. (21010)

Sărbătoarea berii KAISER

Meriți un KAISER.

Strandul Arad

9 august

R.A.S.A. + Fumătorii
DJ Sleek
Pacha Man
Ganja & Marijuana
La Familia
B.U.G. MAFIA

10 august

AMALA
Laura Stoica Band
Sarmalele Reci
Compact
Cargo

11 august

DJ Pico - Arad
DJ Cool - Arad
DJ Max - Timisoara
DJ Rancha - Craiova
DJ Horace Dan D - Cluj
DJ Pytone - Cluj
DJ Vasile - Bucuresti
DJ SKY - Arad
DJ Mannzotti - Germania
DJ Ralph - Germania
DJ Tommy Serano - Love Parade '99
CYBERNETICA - Elvetia
FUN FACTORY
- Germania -

sponsori: **Universitatea de Vest "Vasile Goldis" ASIROM CCW Romania Hotel Parc Mc. Donald's Restaurant International Petrom Arad EMOL Adevărul Arad Romlux** Millennium Radio Telecom Bit Johanna - *Mobilier la comandă* West Bank Finexim Feroneria BCR Mondo Style CCIA Arad Amely Mibo Impex Mera & Comera Agrirom

Cumpărati din timp
ABONAMENTE
cu **PRET REDUS**
de la casieriile strandului

Producător general: WEST MEDIA NETWORK
Producător artistic: SIESTA

BANCA ROMÂNĂ PENTRU DEZVOLTARE
GROUPE SOCIÉTÉ GÉNÉRALE
Sucursala Județeană ARAD
Bd. Revoluției nr. 5-7
Telefon 253280

ADEVĂRUL

COTIDIAN INDEPENDENT ARAD

Anul XI, nr. 2764

Sâmbătă, 7 august 1999 ● 12 pagini ● 1400 lei ● e-mail: adevarul@net.ro

WEST BANK
ARAD, B-dul Revoluției nr. 88
TELEFON: 284.888
FAX: 285.202
ACORDĂ DOBÂNZI ATRACTIVE LA DEPOZITE PERSOANE FIZICE
1 lună – 60%
2 luni – 61%
3 luni – 62 %

BRAT
Publicație auditată în semestrul I 1998.
Tiraj mediu zilnic vândut: 35.948

CATASTROFĂ FEROVIARĂ LA ARAD

Foto: ONORIU FELEA

◆ *Sfidând semnalul, un TIR a fost retezat de tren ◆ Rapidul 355 Budapesta-Arad-Cluj a deraiat ◆ Locomotiva a „zburat" direct în vechiul canton ◆Picioare și mâini rupte, un om carbonizat ◆ Dezmeticindu-se, după accident, șoferul turc a fugit de la locul faptei ◆ Într-un timp scurt, poliția arădeană a fost la fața locului*

Pag. 3

REGELE ȘI ȚARA

Într-o moleșeală generată de ultimele zile călduroase ale verii, vestea retrocedării bunurilor ce au aparținut fostului rege Mihai I are darul să dezmorțească spiritele și să aprindă patimile. Din județul nostru ar urma să reintre în proprietatea sa frumosul castel de la Săvârșin, iar din țară sunt vizate mii de hectare de teren agricol, zeci de vile, cabane de vânătoare, case de odihnă, grajdul cu cai de curse de la Băneasa, trăsurile de gală, tablourile, ferma de vulpi de la Peleș, Palatul Snagov, avioanele... Guvernul cederist a reușit, în sfârșit, să-și satisfacă, fie și parțial, electoratul, înapoind proprietarilor de drept unele dintre proprietățile confiscate abuziv de fostul regim comunist. Se vor bucura de binefacerile actualei puteri și alți foști mari proprietari de pământuri și construcții, încât măcar o parte dintre susținătorii regimului țărănist să încerce un îndelung așteptat sentiment de satisfacție. Atenția românilor se îndreaptă însă spre rege. El a deținut, cum spuneam, castelul de la Săvârșin și acum ar urma să-i reintre în proprietate. Cum privesc românii asemenea perspectivă nu este greu de intuit, având în vedere numărul redus al susținătorilor cauzei fostei familii regale. Cei mai mulți sunt republicani și prea puțin aplecați spre satisfacerea unor înalte revendicări regale. Drept pentru care nu ezită să-și zburlească mustățile, auzind că regele va primi înapoi castelul de la Săvârșin. Pentru acești mulți nu are prea mare importanță că actul retrocedării averii confiscate abuziv de regimul de dictatură comunistă este pe deplin justificat, că este un fapt de factură morală.

ȘTEFAN TABUIA

(Continuare în pagina 4)

Gheorghe Tinca, vicepreședinte ApR:

„L-AM INVITAT PE KELLETY SĂ DEPUNĂ COROANE LA MONUMENTELE MARTIRILOR DE LA IP ȘI TRĂZNEA"

Vicepreședintele ApR, Gheorghe Tinca, fost ministru al Apărării, a fost ieri oaspetele Aradului. În cadrul unei conferințe de presă, domnia-sa a fost întrebat ce părere are despre preconizatul „Parc al reconcilierii româno-maghiare". Printre altele, Tinca a răspuns: „Ca ministru al Apărării, am avut relații foarte bune cu Kelletty, fostul ministru al Apărării din Ungaria. Domnia sa m-a invitat să particip la depunerea de coroane la „Monumentul martirilor" din Arad. I-am trimis răspuns că voi merge la Arad, dacă și domnia sa va veni cu mine să depunem coroane la monumentele martirilor de la Ip și Trăznea. Nu am primit nici un răspuns și nu am mai venit la Arad."

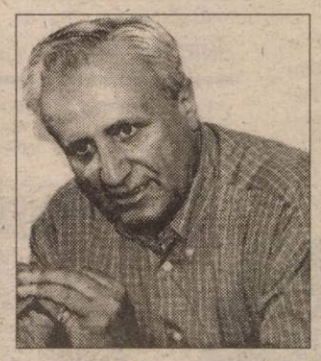

SIMION TODOCA
Foto: **AL. MARIANUȚ**

Crima din Stația CFR Arad

MANDAT DE ARESTARE ÎN LIPSĂ ÎMPOTRIVA LUI CICORTAȘ

Parchetul de pe lângă Tribunalul Arad a emis un mandat de arestare preventivă în lipsă împotriva lui Florian Adrian Cicortaș, 25 ani, din Arad, electrician la districtul AELF din stația CFR, suspectat de săvârșirea infracțiunii de omor deosebit de grav.

Acesta a dispărut miercuri de la domiciliu. În aceeași zi a fost descoperit cadavrul Vioricăi Rășinar, angajata casei de schimb valutar din stația CFR. Mașina Dacia cu numărul 6-AR-1606 pe care Cicortaș a împrumutat-o a fost găsită joi, abandonată în Oradea.

Florian Adrian Cicortaș a fost dat în urmărire generală.

D.S.

INVESTITORII AMERICANI REVIN LA ARAD

În aceste zile, la Întreprinderea de Vagoane „Astra" Arad au fost în vizită, pentru discutarea unor probleme legate de buna funcționare a fabricii, reprezentanți ai prestigioasei și puternicei firme texane (SUA) „Trinity", în frunte cu președintele acesteia, dl. Douglas H. Schneider. După discuții cu dl. ing. George Albu, directorul executiv al întreprinderii, oaspeții au participat la un dineu în cadrul mirific oferit de Hanul de la Dezna. Oaspeții au admirat peisajul, au fost încântați de bucătăria tradițională românească, după ce mai întâi au oprit în Dezna și au vizitat gospodăria socrilor domnului ing. George Albu.

Am aflat că firma americană este interesată în investiții serioase pentru retehnologizarea „Astrei", pentru diversificarea producției, prin trecerea la fabricarea unor barje și butelii pentru utilizarea butanului în gospodării, societăți, instituții și localități. De asemenea, vor trece la amenajarea, după standarde occidentale, a sediului întreprinderii, cunoscut sub numele de „Casa Albă".

Sunt interesați și au început discuțiile pentru achiziționarea pachetului majoritar de acțiuni la Șantierul naval din Drobeta-Turnu-Severin.

Se pare că această firmă este angajată în promovarea Aradului ca oraș coordonator pentru dezvoltarea producției specifice în Europa Centrală și de sud-est.

D. ZĂVOIANU

UȘI ȘI FERESTRE DIN ALUMINIU ȘI P.V.C.
GEAM TERMOPAN
ALGLASS
MOBILIER LA COMANDĂ
FIRME ȘI RECLAME
STR ROȘIORI 26
TEL/FAX/ 057/289053

SATLINE
Vă oferă
◆ UȘI ȘI FERESTRE PVC ARMAT TERMOPAN (Germania)
◆ UȘI DE SIGURANȚĂ METALICE SUPERLOCK (Israel)
TEL-FAX 057251461
094507211
ARAD Str. FELEACULUI Nr.1

PREȚURI DECENTE la tâmplărie din ALUMINIU
SERGIU-GEANINA
Vă oferă
● Tâmplărie aluminiu din import și românești
● P.V.C. și geamuri termopan
● Rolete și jaluzele
Telefon: 279699; 092292559
Arad, Str. Voinicilor, Nr. 34.

„PUMNI" DE ARGINT ȘI BRONZ PENTRU SPORTIVII ARĂDENI

Pag. 7

CALENDAR

■ Astăzi, Soarele răsare la ora 6 și 9 minute și apune la ora 20 și 33 minute.

■ Au trecut 219 zile din acest an. Au mai rămas 146 zile până în 2000!

■ **Praznicul zilei: Biserica ortodoxă**: Sf. Cuv. Teodora de la Sihlo; Cuv. Mc. Dometie Persul; **Biserica romano-catolică**: Xist al II-lea, Coltan; **Biserica greco-catolică:** Cuv. M. Dometie Persul (+262).

Vernisaj

Cenaclul de artă plastică „Ion Andreescu" și Liceul de artă „Sabin Drăgoi" vernisează marți, 10 august, orele 18, la sala „Forum", expoziția de pictură și grafică „Sub semnul eclipsei" (laitmotiv intens uzitat în ultima vreme) a artistelor plastice Maria Furnea și Linda Barkasz.

CONCERTE ESTIVALE

Filarmonica de Stat Arad organizează luni, 09.08.1999, ora 20, la Biserica Evanghelică Luterană (Roșie); marți, 10.08.1999, ora 20, în holul Palatului Cultural; miercuri, 11.08.1999, ora 20, la Catedrala Romano-Catolică (centru), concerte extraordinare cu concursul Grupului Cameral „**7 Preclassics**", invitată mezzosoprana **Sorina Munteanu**.

În program lucrări de J.S. Bach, A. Vivaldi, T. Albinori, A. Salieri, W.A. Mozart, F. Schubert, G. Bizet, J. Brahms.

„ADEVĂRUL" VĂ ASCULTĂ

La telefonul dimineții, 280944, între orele 9,00-12,00

☎ LA CURTICI, APĂ CU IMPURITĂȚI. Câțiva cetățeni din Curtici se plâng că de câteva zile calitatea apei potabile este deosebit de proastă. Apa curge neagră, cu impurități și nu poate fi băută.

☎ CONDUCTĂ SPARTĂ. Dl. Andrei Vöros din str. Remus, nr. 24 ne semnalează că de o săptămână s-a spart o conductă de apă și de atunci apa este lăsată să curgă în continuu. „Am sunat la Uzină, luni au venit niște indivizi, s-au uitat și au plecat spunând că vin s-o repare. Și n-au venit nici în ziua de azi."

☎ ASFALTĂRI PE BUCĂȚI. O locatară de pe str. Unirii, nr. 11 este nemulțumită de lucrările de asfaltare care s-au făcut pe respectiva stradă. *„Au asfaltat doar acolo unde sunt magazinele și s-au oprit spunând că nu mai au bani. Și în continuare strada a rămas cu gropi în porțiunea neasfaltată."*

Redactor de serviciu,
S. AMBRUȘ

A venit BARZA!

Arad: Huja Marușa, Ioanovici Domnica, Kecskes Mark, Kiraly Mark, Butnaru Alisia Patricia, Zalony Csaba, Măcean Narcis Laurențiu, Sas Oana, Gugianu Robert Călin, Man Geanina, Duca Sebastian, Tordai Melinda Larisa, Vlascu Tabita Ionela.

CURSUL VALUTAR*

VALORI ÎNREGISTRATE IERI, 6 AUGUST 1999

Denumirea valutei	BNR	BCR		BRD		Banca Transilvania		Banca Agricolă		BIR		Bursa neagră	
		C	V	C	V	C	V	C	V	C	V	C	V
Dolar	16043	16040	16140	15950	16100	15830	16000	15900	16150	15400	16190	15600	15800
Marca germană	8813	8759	8992	8748	8914	8600	8899	8600	8915	8300	8950	8600	8700

VREMEA

Vremea va fi caldă dar ușor instabilă. Cerul va fi variabil, temporar noros după-amiaza. Izolat, se vor semnala averse de ploaie și descărcări electrice. Vântul va sufla slab la moderat.

Temperaturi maxime: 28 la 31°C .
Temperaturi minime: 15 la 18° C.

Meteorolog,
CARMEN ȘARGA

PREȚUL AURULUI

BANCA NAȚIONALĂ. Pentru gramul de aur de 24K: prețul cu ridicata - 132.501 lei, iar prețul de achiziție - 119.250 lei. Prețuri valabile ieri.

PIAȚA NEAGRĂ - Aur 14 K cumpărare: 75.000 lei/g, vânzare: 95.000 lei/g

Aur 18 K cumpărare: 100.000 lei/g, vânzare: 130.000 lei/g.

RECOMPENSĂ DE UN MILION DE LEI

În noaptea de joi spre vineri au fost sparte geamurile de la vestiarele stadionului CFR Arad. Se pare că a fost doar un act de vandalism, întrucât nu lipsește nimic, mobilul nefiind în mod cert furtul.

Cine poate da relații, sau știe ceva despre respectivul incident, va primi din partea d-lui director general Albu, de la Astra-Trinity, o recompensă în valoare de un milion de lei.

S.A.

SUFLET PENTRU SUFLET

În urma unui articol apărut în ziarul nostru, unde era prezentat cazul d-nei Dorina Zsdinyak din Sânmartin, cu 9 copii și fără slujbă, mai mulți cetățeni s-au oferit să o ajute.

D-na Cornelia Tanchiș din Arad, B-dul Revoluției, nr. 26-38, scara B, et. 1, ap. 6 o roagă pe doamna Zsdinyak să o contacteze dacă are nevoie de ajutor. D-na Tanchiș este dispusă să ofere obiecte de îmbrăcăminte și alte lucruri pentru cei nouă copii sărmani.

S. A.

AU PLECAT DINTRE NOI

✝ **Hent Mihai (1926); Mercea Irina (1917); Rus Valeria (1952); Răileanu Alexandra (1930); Mihaiu Ioan (1922); Sallai Iosif (1922); Putici Ana Smaranda (1934).**

UTILITARE

PIEȚE, TÂRGURI

Astăzi este zi de piață la Chișineu Criș, Lipova, Pâncota, Felnac, Grăniceri, Hălmagiu, Moneasa, Pecica, Vărșand, Socodor, Șeitin, Vladimirescu, Zimandu Nou, Covăsânț. Târguri **săptămânale** se desfășoară astăzi la Lipova, Pâncota, Hălmagiu, Moneasa.

FARMACIA DE SERVICIU

În noaptea de sâmbătă spre duminică și duminică spre luni este de serviciu, cu program non-stop, **Farmacia 72**, B-dul Revoluției, nr. 80. Telefon **254336**.

Farmacia **„Crai Nou Alfa"**, situată la parterul blocului 68, cartierul Alfa, telefon **277644** și **„Noua Farmacie"**, strada Andrei Șaguna nr. 15, telefon **948**, sunt de serviciu cu program non-stop.

CONSULTAȚII ȘI TRATAMENTE CU PROGRAM NON-STOP

Cabinetul „Apollonia", situat la parterul blocului din spatele Casei Albe (zona Gării), str. Miron Costin nr. 13, sc. A, ap. 1, tel. 251225, efectuează tratamente injectabile (intramuscular și intravenos), aerosoli, E.K.G., ecografie și analize laborator.

URGENȚE STOMATOLOGICE

Serviciul de urgență stomatologică, situat pe strada Andreescu - vizavi de ieșirea de la Cinematograful Dacia - este zilnic deschis non-stop. Telefon: 253794.

ÎNREGISTRĂRI ÎN CAZ DE DECES

În caz de deces, la Biroul de stare civilă de la Primăria Arad se pot face înregistrări sâmbătă și duminică, între orele 9-11.

HOROSCOP

Sâmbătă, 7 august 1999

BERBECUL (21.03-20.04). Deși nu aveți motive, vă faceți mult prea multe probleme din nimic. Pentru a nu avea surprize neplăcute, ați putea profita de această perioadă ceva mai liniștită și să vă odihniți.

TAURUL (21.04-20.05). Se pare că un prieten are ceva să vă reproșeze, însă nu trebuie să vă enervați.

GEMENII (21.05-20.06). Ați putea face o călătorie sau ați putea primi vizita unor prieteni apropiați. În ambele cazuri veți fi avantajat, atât material cât și spiritual.

RACUL (21.06-22.07). De la drum lung veți primi o veste bună. Mare atenție la ce și cât mâncați, fiindcă nu ar fi exclus să faceți indigestie.

LEUL (23.07-22.08). Capacitatea dvs. de a comunica ideile și de a-i convinge pe cei din jur de valabilitatea părerilor dvs. este maximă.

MOCHETA
Arad, Piața Gării
Telefon 235221
Vinde și montează mochetă la prețuri cu o reducere de 10-20%

FECIOARA (23.08-22.09). E posibil să vă vedeți cu o mai veche cunoștință, lucru care vă va face mare plăcere, mai ales că vă va da o veste bună.

BALANȚA (23.09-22.10). Norocul dvs. e foarte schimbător așa că nu este cazul să mizați pe el. Mintea vă este vioaie, ideile nu vă lipsesc, așa că faceți un efort pentru a depăși obstacolele ce vă stau în cale.

SCORPIONUL (23.10-21.11). Este posibil să primiți o veste care o să vi se pară cam bizară. Nu o luați de bună, încercați să stabiliți veridicitatea informațiilor.

SĂGETĂTORUL (22.11-21.12). Cineva încearcă să vă tragă pe sfoară; fiți cu ochi în patru, mai ales în prima parte a zilei. Aveți nevoie de sfatul cuiva, dar vă este frică să nu vă dezamăgească.

CAPRICORNUL (22.12-19.01). Este posibil să trăiți clipa lăsând în urmă, măcar pentru un timp, necazurile cotidiene.

VĂRSĂTORUL (20.01-19.02). Aveți ocazia să mergeți într-o vizită, unde veți cunoaște foarte multă lume.

PEȘTII (20.02-20.03). Veți fi nevoit să plecați la drum, ceea ce nu vă va bucura, dar până la urmă se va dovedi că tot răul a fost spre bine.

CINEMATOGRAFE

Dacia: Star Trek: Insurecția (SUA) 11,45; 14; 16; 18; 20; 22

Mureșul: Culoarele timpului - Vizitatorii II (SUA) 9,30; 12; 14; 16,30; 19

Arta: Cosmarul unui american la Paris (SUA) 15; 17; 19

Sala mică: Ronin (SUA) 15,30; 17,30

Grădina de vară: Ronin (SUA) 21,00

ADEVĂRUL
COTIDIAN INDEPENDENT ARAD
Editor: S.c. ADEVĂRUL s.r.l. Arad
● COD FISCAL R 1681938 ● COD SICOMEX 19.604 ● CERTIFICAT J 02/1886 din 31 X 1991 ● COD SIRUES 020956601 ● ISSN 1220 - 7489

Redacția și administrația: 2900 Arad, Bd. Revoluției nr. 81. **Telefoane:** SECRETARIAT - **281802**, fax **280655, 280625;** ADMINISTRAȚIE - CONTABILITATE- **281797;** MICA PUBLICITATE - **210775.** MAREA PUBLICITATE - **280904;** CLUBUL PRESEI - **280989.**

Consiliul de administrație: DOREL ZĂVOIANU (președinte) **telefon 281802, 280625;** ȘTEFAN TABUIA (vicepreședinte) **telefon 210776;** MIRCEA CONTRAȘ (redactor-șef) **telefon 281802, 280854;** NICU COJOCARU (director comercial) **telefon 280904;** DOREL BARBU (contabil–șef) **telefon 281797.**

Colegiul de redacție: MIRCEA CONTRAȘ (redactor-șef); AUREL DARIE (secretar general de redacție) **telefon 281802, 280854;** MIRCEA DORGOȘAN (șef secție actualități); telefon **281855; 280003;** IOAN IERCAN (șef secție politică), telefon **280943;** DORU SAVA (șef secție social-economic), telefon **281738;** VASILE FILIP (șef secție cultură-învățământ), telefon **281855; 280003;** ALEXANDRU CHEBELEU (șef secție sport), telefon **281701;** SORIN GHILEA (șef secție tineret) **telefon 281855, 280003;** MARCEL CANCIU (șef secție foto), telefon **280943;** NICU COJOCARU (șef secție publicitate) telefon/fax: **280904.**

Tiparul executat la Imprimeria S.C. MEDIAGRAF S.A. ARAD, str. Feleacului F.N., telefon 250902, fax 250920.

Ziarul „ADEVĂRUL" utilizează informații transmise de agențiile de presă MEDIAFAX și ROMPRES.

Rețeta zilei

TARTĂ CU PRUNE

Ingrediente pentru 8 porții: 250 g făină, 150 g unt rece, 2 linguri zahăr, 1 vârf de cuțit sare, 1 ou, 300 g prune, 50 g coacăze fierte, 2 linguri de rom, zahăr pudră.

Mod de preparare: Frământați făina cu 100 g unt și adăugați zahărul, sarea și oul. Când ați obținut un aluat omogen, formați o bilă, apoi puneți-o 30 de minute în frigider. Între timp, pregătiți prunele (spălați-le, curățați-le, scoateți-le sâmburii). Întindeți aluatul, pudrați-l cu făină și apoi rulați-l. Ungeți cu unt o tavă în care așezați apoi aluatul și așezați deasupra prunele. Introduceți tava în cuptorul încălzit în prealabil și coaceți circa 30 de minute. Amestecați coacăzele fierte cu romul și întindeți compoziția peste tarta fierbinte. După ce s-a răcit puțin, pudrați-o cu zahăr. Este deosebit de gustoasă dacă o consumați călduță.

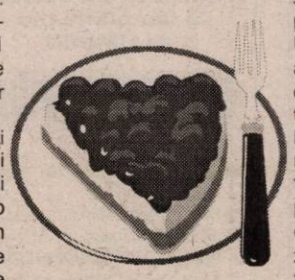

Echipa de serviciu
GABRIELA GROZA
– secretar de redacție.
Bianca Felea, Adriana Igaș, Ioan Leac, Ramona Vidulescu
– tehnoredactare computerizată.
Ioana Frățilă, Doina Jurcă, Aurica Telcian, Daniel Vizitiu
– corectură.

ȘI DRUMARII LUCREAZĂ PENTRU... ECLIPSĂ

Beneficiind de timp favorabil și de fondurile necesare Regia de drumuri municipale (R.D.M.) Arad este pe cale să finalizeze lucrările de turnare a unui covor asfaltic pe strada Unirii. În plină desfășurare se află și activitatea de realizare a unei platforme betonate din fața Mănăstirii Gai. Domnul **Caius Parpală**, directorul R.D.M. Arad, a promis că la Sfânta Maria, zona va avea o cu totul altă „față".

Contra cronometru se află și reparațiile - plombări de carosabil - de pe strandul Neptun. Chiar dacă la eclipsă va fi (mai) întuneric, arădenii vor călca în siguranță pe niște trotuare renovate.

Pe ultima suta de metri - la cei 800 mp - (?) se lucrează și pe strada Independenței.

Cât privește costul total al lucrărilor amintite, dl. Parpală ne-a spus că acestea depășesc suma de 900 milioane lei.

C. TRIF

Se apropie eclipsa!

4 zile...

Mai sunt 4 zile până la evenimentul astronomic al secolului XX, eclipsa totală de Soare. O mare parte a județului Arad se află în zona de vizibilitate maximă a eclipsei. Să nu uităm că în Arad, ineditul fenomen va evolua astfel: ora 12:32:09 - începutul eclipsei parțiale; ora 13:55:35 - începutul eclipsei totale; *ora 13:56:42 - momentul fazei maxime de eclipsă;* ora 13:57:49 - sfârșitul eclipsei totale; ora 15:19:13 - sfârșitul eclipsei parțiale. Este indicat să nu vă uitați direct la Soare în faza eclipsei maxime iar dacă o faceți trebuie neapărat să folosiți ochelarii de eclipsă recomandați, în acest sens.

CERCETAȚI ÎN STARE DE LIBERTATE

În urma măsurilor specifice întreprinse, au fost depistați și sunt cercetați în stare de libertate, comunică Biroul de presă al IPJ Arad:

Oneț Traian, de 33 ani, din Covăsânț, care în data de 25.07.1999, a furat materiale de construcții în valoare de 900.000 lei de la Primăria din localitate.

Pavel Dumitru, de 28 ani și Miclea Traian, de 36 ani, ambii din Covăsânț, care în 30.07.1999, au furat de la fosta fermă zootehnică Covăsânț, materiale de construcții în valoare de 2.000.000 lei.

Rusti Mircea, de 23 ani, din Valea Vinului, județul Satu Mare, care în noaptea de 04/05.08.1999, prin efracție, a pătruns în bufetul S.C. „TRANDAFIRUL ROȘU" din Pilu, de unde a furat bunuri în valoare de 600.000 lei.

Borș Elena, de 48 ani, din Botoșani, asociat unic la S.C. „DANAX COM" SRL Botoșani, care în perioada februarie - mai a.c., a achiziționat marfă de la S.C. „NICAO PROD" SRL Arad, în valoare de 45.000.000 lei, plata făcându-se cu bilete la ordin, dar în urma verificărilor la BANKCOOP, s-a constatat că nu avea disponibil în cont la data scadenței. Se cercetează pentru săvârșirea infracțiunii de înșelăciune.

CATASTROFĂ FEROVIARĂ LA ARAD

Aseară, în jurul orei 19,50, la ieșirea din Arad, la trecerea căii ferate spre Șiria, în zona centurii rutiere, un autotren turcesc cu numărul de înmatriculare 34-AD-2657, nerespectând culoarea roșie a semnalului, a trecut terasamentul și jumătate din autotren a fost spulberat de Rapidul 355 Budapesta-Arad-Cluj. Primele patru vagoane din totalul de șase ale garniturii au deraiat. Locomotiva a „zburat" peste linie direct în vechiul canton. În canton, se pare, nu era nimeni.

Tractorul autotrenului și prima jumătate a remorcii au lovit și un autoturism Dacia 1310, cu numărul de înmatriculare 9-AR-814. Virgil P., șoferul autoturismului, unul dintre principalii martori ai accidentului, ne-a declarat în exclusivitate, la doar câteva minute după consumarea tragediei: **„Stăteam la semafor, care arăta roșu. Trenul era la aproximativ 50-60 de metri. Șoferul TIR-ului nu a respectat semnalul roșu și a trecut în viteză calea ferată. Totul s-a petrecut în câteva fracțiuni de secundă. Jumătate din autotren a fost lovit puternic de locomotivă. Nu am mai văzut nimic. Un nor uriaș de praf alb a acoperit zona. Autoturismul meu a fost agățat de jumătatea autotrenului ce a reușit să treacă peste calea ferată."**

Printre răniți, cel mai grav accidentat, mecanicul locomotivei, a fost transportat de urgență la spital, cu ambele picioare în atele, într-o baltă de sânge. La intrarea în salvare mecanicul a declarat: **„Am observat TIR-ul la aproximativ 100 de metri, venind cu o viteză excesivă. A fost imposibil de a opri trenul. Nu credeam că acest nemernic de turc ar trece peste calea ferată".**

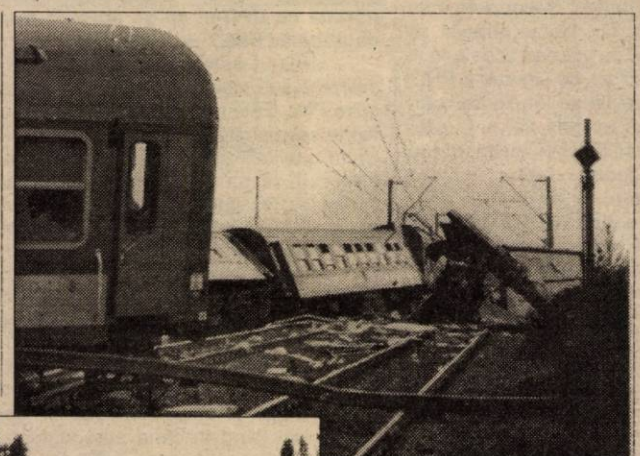

Numărul victimelor nu a depășit zece. Până în momentul terminării redactării relatării despre catastrofa feroviară nu s-a înregistrat nici un deces. Vom reveni cu amănunte.

P. S. Cu întârziere, au sosit la fața locului Apărarea Civilă și Intervenția Feroviară. Ziarul „Adevărul" și Televiziunea Arad au fost primii martori la catastrofa feroviară petrecută ieri, la ieșirea din Arad, spre Șiria.

Din dispoziția subprefectului Aradului, Levente Bognar, s-au trimis autobuze pentru a-i transporta la Lipova pe călătorii Rapidului.

La ora închiderii ediției, zeci de polițiști asigurau paza zonei respective, iar lucrătorii de la căile ferate au început degajarea și refacerea tronsonului de cale ferată.

Dacă polițiștii au fost prezenți în număr mare, locomotiva de intervenție a CFR-ului și înalții reprezentanți ai acestui sector s-au prezentat destul de târziu la fața locului, deși catastrofa s-a produs la câțiva kilometri de gara CFR Arad.

ȘT. TUDOSE
S. GHILEA
Foto: **ONORIU FELEA**

POLIȚIA, PE SCURT

COMERȚ Pentru prevenirea fraudelor economico-financiare și protejarea populației împotriva unor acte de comerț ilicit, au fost controlați 20 agenți economici și s-au desfășurat acțiuni pentru combaterea schimbului ilegal de valută.

Astfel, în urma unui control efectuat împreună cu comisari ai Gărzii Financiare, a fost depistat Veldișan Constantin, de 38 ani, din Arad, care efectua operațiuni bancare neautorizate în fața cofetăriei „Corso" (bișniță - n.n.), fapt pentru care a fost sancționat contravențional cu suma de 150.000 lei, conform Legii 12/1990.

FETE În noaptea de 04/05.08.1999, s-a desfășurat o acțiune pentru combaterea prostituției și proxenetismului în parcările TIR: „Mara American Star" - Valea Frumoasă și pe Calea Șiriei, ocazie cu care au fost depistate 15 tinere care acostau automobiliști, în scopul întreținerii cu aceștia de raporturi sexuale contra unor sume de bani. Toate au fost sancționate contravențional conform Legii 61/1991, cu amenzi în valoare de 4.600.000 lei.

RADAR Pentru prevenirea și constatarea încălcărilor actelor normative privind circulația pe drumurile publice, s-a acționat cu aparatul Radar, fiind testate 3.437 autovehicule în trafic, aplicându-se, pentru nerespectarea vitezei admise de lege 56 amenzi contravenționale. Totodată, au fost ridicate în vederea suspendării 2 permise de conducere și 4 certificate de înmatriculare.

La regimul circulației rutiere au fost aplicate în total 140 amenzi contravenționale, în valoare de 12.165.000 lei.

ALCOOL Au fost depistați și s-au întocmit dosare penale pentru conducerea de autovehicule, în stare de ebrietate, numiților Coraș Alexandru, de 37 ani, din Mărăuș, care avea o îmbibație alcoolică de 1,75‰ și Bener Gurje, din Arad, care avea o îmbibație de 2,15‰.

INFRACȚIUNI În perioada de referință, au fost constatate 7 infracțiuni, din care 4 de natură judiciară, una de natură economică și două la regimul circulației rutiere.

FURTURI CU AUTORI NECUNOSCUȚI

În județul Arad, s-au comis 3 furturi rămase cu autori necunoscuți, din care exemplificăm: în noaptea de 04/05.08.1999, autori necunoscuți, prin forțarea lacătului, au pătruns în incinta S.C. „GHERLAND CONSULT" SRL din Ineu, de unde au furat încălțăminte și spray-uri în valoare de 5.000.000 lei.

În data de 04.08.1999, în jurul orelor 17,00, autori necunoscuți au sustras din autoturismul lui Luță Petru, din Arad, suma de 14.250.000 lei ce se afla într-o geantă diplomat.

S-au constituit echipe operative, în vederea identificării, prinderii și reținerii autorilor, comunică Poliția.

CĂRUȚAȘ, GRAV ACCIDENTAT

În data de 05.08.1999, orele 15,00, pe Calea Aurel Vlaicu din Arad, Jurcă Constantin, de 42 ani, din Arad, în timp ce conducea autoturismul DACIA 1410, cu numărul de înmatriculare AR-02-KFM, datorită neatenției în condu-cere a lovit din spate o căruță condusă de Sasz Ianoș, de 55 ani, din Arad, care circula în aceeași direcție de mers, comunică Poliția. În urma impactului, căruțașul a fost grav accidentat.

Ovidiu Drăgănescu, secretar general al PNL:

„UFD-UL VA FI ABSORBIT DE CĂTRE PNL”!

◆ Radu Vasile reprezintă „filonul roșu” al PNȚCD ◆ Doar Convenția reunită are șanse să devanseze PDSR-ul ◆ Participarea la alegeri locale în cadrul CDR barează drumul oamenilor de valoare ◆ UFD-ul este „antecamera PNL-ului”

Valorile au dreptul să candideze

– D-le secretar general, țărăniștii spun că este imoral ca la alegerile generale să fie alături adversari care s-au confruntat în campania electorală locală, una care sigur va fi dură.

– Țărăniștii au uitat că în perioada interbelică partidele puneau chiar două-trei liste la alegerile locale, deoarece la alegerile locale specificitatea este dată de către candidat și nu de către partid. Contează mai mult omul care poate servi comunitatea locală decât partidul. În 1992 și 1996 au existat foști primari comuniști care au câștigat din primul tur. Au fost fiefuri ale unor partide - cum ar fi PAC-ul - care la nivel național n-a contat dar la Iași de exemplu a luat 70% datorită candidatului. PNȚCD-ul insistă pe o puternică implicare a politicului în administrațiile locale. Noi considerăm că acest lucru este deja depășit și de aceea - considerând că avem mulți oameni de valoare - dorim să mergem pe liste proprii.

Pe de altă parte, în PNL au venit partide importante, cu bune rezultate la alegerile locale, cum ar fi PL '93, PNL-CD. La Timiș, de exemplu, a venit MER-ul cu șapte primari, inclusiv fostul primar al Timișoarei. Deci, sunt oameni de valoare care dacă ar trebui să fie supuși votului în interiorul Convenției, care este un vot majoritar PNȚCD, ar fi dezavantajați și în multe cazuri nu ar putea să candideze, deși comunitatea îi dorește. Într-o atare situație, PNL-ul ar fi în pericolul de-a asista la un exod al valorilor spre partide apropiate doctrinar, cum a mai fost.

– Dacă s-ar pune în aplicare declarația lui Radu Vasile, referitoare la o posibilă alianță la guvernare cu PDSR, ce s-ar întâmpla cu un PNL posibil de sancționare prin excluderea din CDR? Nu a fost acea declarație mai degrabă o amenințare voalată la adresa PNL?

– Radu Vasile nu este la prima declarație de acest gen. Se știe că mai făcea asemenea declarații și înainte de alegerile din 1996. Aplecarea spre o colaboare cu forțele de stânga cred că se explică prin faptul că Radu Vasile manifestă mai mult o aplecare spre filonul țărănist interbelic din PNȚCD și mai puțin spre Partidul Național Român din Transilvania. Or, filonul țărănist se știe că era „roșu” pe vremea aceea, mult spre stânga. Oricum, cu siguranță PNL-ul nu va face coaliție cu forțele de stânga. Nu ne putem apropia de ei. În situația de mai sus, PNL-ul nu ar putea decât să facă o opoziție clară.

– Dacă PNL-ul ar obține un scor mult mai mare decât PNȚCD-ul la alegerile locale, nu ar putea fi tentat să părăsească Convenția?

– Nu. Indiferent de rezultate, PNL-ul va candida la alegerile generale sub semnul „Cheii” și îl va susține pe președintele Emil Constantinescu. Doar Convenția reunită ar avea șanse să devanseze PDSR-ul.

– Totuși, un PNȚCD care a desemnat un prim-ministru aplecat spre stânga, cum spuneți chiar dumneavoastră, încearcă să dreagă busuiocul, având o mai mare apropiere de asociațiile civice, pentru a contrabalansa o posibilă „defectare” a PNL. S-a vorbit inclusiv de reatragerea UFD. În condițiile acestea, nu ar fi mai normal ca UFD-ul să se apropie mai degrabă de PNL?

– UFD-ul este un partid care mai devreme sau mai târziu va fi absorbit de către PNL. Este o lege a mișcării liberale foarte asemănătoare cu legea gravitației. Când gravitezi în jurul unui curent, ești absorbit de partidul „mare” din acel curent. Au existat partide mult mai mari decât UFD-ul, ca să nu vorbim decât de PAC, care la începutul lui 1995 avea un procentaj de 10% și totuși a intrat în PNL. Și PL '93 și PNL-CD au intrat în PNL. Deci, volens-nolens, UFD-ul va intra în PNL. Ori cu totul, ori filială cu filială, ceea ce se întâmplă la ora actuală. Deja au intrat în PNL șase filiale ale UFD. Pe noi ne bucură că UFD-ul mai atrage din când în când personalități, pentru că în ultimul timp UFD-ul este antecamera PNL-ului. Multe personalități, după ce sunt atrase în UFD de mirajul liberalismului, își dau seama că liberalismul se găsește doar la PNL.

A consemnat
SIMION TODOCA
Foto: ONORIU FELEA

DECLARAȚIE

Forțând nota, ca de obicei, Guvernul de la București, vizibil și abil ghidat de cel de la Budapesta, la sugestia ministrului ungar de justiție, David Ibolya, a decis, fără a fi consultată comunitatea locală, amplasarea Parcului memorial al reconcilierii româno-ungare în centrul municipiului Arad. De fapt, este vorba de readucerea și reamplasarea, pe căi ocolite, a monumentului ridicat, în 1890, în timpul regimului austro-ungar, în memoria celor 13 generali executați de austrieci, în 1849, după capitularea de la Șiria, pe locul unde a fost amplasat până în 1925, unde azi se află Monumentul ostașilor români căzuți pentru patrie. Ideea acestui monument al „războiului de independență de la 1848-1849“, cum se exprimă un oficial ungur, care a făcut istoria la fără frecvență, îmbrățișată fără rezerve de Radu Vasile, dispus să răspundă, supralicitând, prompt și afirmativ presiunilor lui Viktor Orban, a stârnit reacții negative din partea edililor orașului, a primarului interimar, autorităților locale deloc entuziasmate să afle din presă despre intenția și promisiunile guvernanților români pentru reamplasarea monumentului, după tratativele eșuate din anii 1949, 1955, 1968 și 1990.

Plecând de la aceste noi dovezi clare ale comenzilor Budapestei, ale cedărilor repetate ale Guvernului „Radu Vasile“, P.U.N.R. face următoarea declarație:

* Reamplasarea, la Arad, a grupului statuar al celor 13 generali executați de autoritățile habsburgice, în anul 1849, care, luptând împotriva românilor, sârbilor și slovacilor, au sprijinit o politică naționalistă de asimilare, este o jignire adusă memoriei celor 40.000 de români ardeleni uciși mișelește, la 1848-1849, când peste 250 de sate, biserici și mănăstiri au fost rase de pe fața pământului.

* O decizie a Guvernului român pentru reamplasarea monumentului, al cărui loc potrivit ar fi în Ungaria, nu la Arad, ar constitui o altă ofensă la adresa poporului român.

* Așa cum arată lucrurile, inițiativa nu face deloc parte din „tradiția culturală“ a locului, cum se exprima un deputat U.D.M.R., monumentul marcând strict revoluția ungară, nicidecum pe cea românească. Materializarea intenției și-ar găsi justificare - sunt de părere mulți istorici marcanți - dar prin ridicarea simultană a două monumente în România și Ungaria, dedicate și românilor uciși mișelește la Sighiștel, Ciucea, Ip, Treznea, Moisei și Sărmașu.

Departamentul de presă al P.U.N.R.

LAZĂR LĂDARIU - purtător de cuvânt

Opinia ApR-ului în privința fuziunii cu PSDR:

„PE 20 AUGUST SE VA SPARGE DOVLEACUL“

După discuțiile avute cu Comitetul Județean al ApR, vicepreședintele Gheorghe Tinca a răspuns ieri, începând cu ora 17, întrebărilor ziariștilor. Au fost prezenți președintele organizației, Ioan Biriș, prim-vicepreședintele Gheorghe Chiper și alți membri ai staff-ului. Gheorghe Tinca avea alt traseu, însă - după cum a mărturisit - organizația arădeană este una importantă și din acest motiv a făcut o deviere.

„Tirul“ întrebărilor ziariștilor a fost dirijat pe mai multe direcții, atât politice cât și militare, având în vedere că dl. Tinca a fost ministru al Apărării. Redăm doar câteva răspunsuri... ● În condițiile în care situația economică a României este dezastruoasă, ApR-ul vine cu soluții de redresare a agriculturii, sector capabil să asigure fonduri importante. ● Nu este înțelept să mai contăm pe banii care vin dinafară, însă aceasta nu înseamnă că trebuie să renunțăm la ei.

● În privința condamnării generalilor Stănculescu și Chițac, pedeapsa este exagerată, fiind chiar suspectă, însă în nici un caz nu se poate da curs îndemnului actualului ministru Victor Babiuc la „opinii spontane“ ale militarilor. „Armata în care oricine poate să se manifeste spontan, nu mai este armată.“

● Fuziunea cu PSDR va mai trena până în data de 20 (august - n. n.) când „se va sparge dovleacul“. Oricum, fuziunea împinsă până aproape de alegeri începe să semene a „cadou grecesc“, pentru că între fuziunea la centru și fuziunea reală, în teritoriu, este cale lungă.

SIMION TODOCA

REGELE ȘI ȚARA

(Urmare din pag.1)

Răutatea și invidia îl macină de secole pe român și nu sunt motive să credem că tocmai acum a sosit sorocul debarasării de asemenea moștenire împovărătoare. Comentarii pe această temă ne dau ocazia să apreciem că în loc să-și vadă de ale lui, românul moare de grija... regelui. Am vizitat castelul de la Săvârșin în urmă cu vreo 20 de ani, împreună cu un fost coleg de serviciu (acum lider local al unui important partid politic), la invitația regretatului medic Frâncu, un apropiat colaborator și prieten al ziarului nostru. Am găsit la Săvârșin o construcție grațioasă, elegantă, o bijuterie arhitectonică. Un castel adevărat, demn de exigențele regale în materie. Asta pe dinafară. Fiindcă în interior, castelul arăta ca un spital oarecare, ceea ce și era în fapt. Este adevărat, un spital ceva mai aparte, cu pacienți atent selectați dintre foștii potentați ai vremii, surmenați de volumul mare de muncă la care erau supuși. Mie, personal, mi-a făcut impresia că spitalul psihiatric de la Săvârșin era mai degrabă un local de odihnă și recreere pentru unele mărimi devenite pacienți și paciente cu ștaif. Bolnavii de rând, norodul adică, erau cazați la Bulci, și nu la Săvârșin.

Nu mai știu ce s-a întâmplat între timp cu faimosul castel, dar cred că decât loc de odină pentru nomenclatura vremii, mai bine proprietate regală. Starea de plâns în care a ajuns impunătorul edificiu nu ar fi fost posibilă cu nici un chip pe vremea în care acesta era administrat de Coroană. Devastarea sa a fost posibilă numai după ce castelul a intrat în proprietatea întregului popor și când de administrarea și întreținerea sa s-au ocupat toți și nimeni, așa cum prea bine ne aducem aminte.

Dincolo de moralitatea gestului, cred că problema îmbracă și un aspect ce ține mai degrabă de pragmatism. Castelul a strălucit doar atunci când a fost în mâinile regelui și a devenit un stabiliment comun atunci când a încăput pe mâinile tuturor. Avem, unii dintre noi, românii, talentul de a distruge ceea ce au făcut alții cu trudă, dar ne arătăm mai puțin inspirați atunci când noi înșine ar trebui să punem umărul la greu. E mai ușor să stăm și să pizmuim pe cel norocos, în loc să ne căutăm propria șansă.

Deputații din Comisia juridică au stabilit

PROCEDURA DE RETROCEDARE A IMOBILELOR NAȚIONALIZATE

Persoanele îndreptățite să-și primească înapoi imobilele naționalizate se vor adresa unității deținătoare în termen de șase luni, au stabilit, ieri, deputații din Comisia juridică la dezbaterea proiectului de lege privind retrocedarea imobilelor.

Potrivit articolelor adoptate, unitatea care deține imobilul revendicat trebuie să dea un răspuns persoanei îndreptățite să primească acest imobil în termen de 60 de zile de la primirea cererii. În cazul în care restituirea în natură nu este aprobată sau nu este posibilă, deținătorul imobilului va face persoanei îndreptățite o ofertă de restituire în echivalent, corespunzătoare valorii imobilului.

Deputații din Comisie au stabilit și posibilitatea ca persoanele îndreptățite să primească imobilul să poată ataca în justiție decizia unității deținătoare. Competența va reveni, în această situație, secției civile a Curții de Apel în a cărei circumscripție se află sediul unității deținătoare, iar hotărîrea pronunțată de aceasta va fi supusă numai căii de atac a recursului.

În situația în care persoana îndreptățită să primească înapoi imobilul nu cunoaște deținătorul primăria va fi obligată să-l identifice. În caz contrar, persoana îndreptățită poate chema în judecată statul, prin Ministerul Finanțelor.

Comisia a respins toate amendamentele de fond ale PDSR la proiectul de lege. Deputatul PDSR Mihai Popa a arătat că prin articolele votate vineri în Comisie se încalcă flagrant Constituția și legislația în vigoare.

PSDR - NOUA GENERAȚIE

☛ 25% dintre candidații PSDR Arad la viitoarele alegeri vor fi tineri

☛ Social-democrații arădeni sunt de părere că fuziunea cu ApR a intrat în linie... strâmbă: „Nu dorim o fuziune cu orice preț!“

☛ Președinția PSDR-ului nu este o problemă dinastică“.

Conferința de presă organizată ieri de către PSDR Arad a avut ca temă implicarea tineretului în politică. D-nii Cristian Cobrac și Daniel Niță au prezentat activitatea tinerilor social-democrați arădeni, declarându-ne că **„ne preocupă promovarea tineretului în viitoarele structuri de conducere“.** Dl. Sorin Prișcă ne-a prezentat una dintre cele mai plastice atitudini politice: **„Suntem generația de politicieni de tranziție; trebuie să facem loc politicienilor de vocație, iar pe aceștia nu-i putem găsi decât în rândul tinerilor.“**

Referitor la situația actuală a fuziunii dintre ApR și PSDR, social-democrații arădeni sunt de părere că **„nu suntem pentru o fuziune cu orice preț.“** După cum **„nici conducerea PSDR-ului nu este o problemă dinastică.“**

În final, tinerii din PSDR Arad au declarat că **„la viitoarele alegeri vom căuta să promovăm 25% dintre candidați din rândul tinerilor.“**

DORU SINACI

SÂMBĂTĂ, 7 AUGUST 1999

TVR 1

7,00 Matinal național
8,30 Desene animate
9,00 TVR Info
9,05 Povești de adormit copiii - s.
9,30 Duhul lămpii - av. SUA, 1977
11,00 Întâlnirea de sâmbătă
13,00 Muzică populară
13,30 A doua alfabetizare
14,00 TVR Info
14,10 Arca... Marinei
16,10 Careul cu... 5 ași - rel.
17,20 Lumea de mâine; **Star Trek** - ep.22
18,20 Săptămâna sportivă
18,35 Aproape perfect - ultimul episod
19,00 Teleenciclopedia
20,00 Jurnal * Meteo
20,30 Farmece - ep. 14
21,20 Stăpânul jocului - f. SUA, 1994
22,50 TVR Info
22,55 Vedete în concert. Status Quo
0,20 Rock pop bazar

TVR 2

7,00 Cinematograful vremii noastre - rel.
8,05 Vorbește-mi de școala ta
8,30 Desene animate
9,00 Bzzz
10,35 Toate pânzele sus! - s.
11,30 Pas cu pas - rel.
12,30 TVR Timișoara
14,00 Trei familii - s.
14,45 Videoclipuri muzicale
15,00 Documente culturale
16,00 Grecia - s.
16,45 Santa Barbara - s.
17,30 Cine? Unde? Cum? De ce?
17,35 Desene animate
18,00 Vulpile din Kalahari - doc.
19,00 În așteptarea lui Pavarotti
19,30 Flash star: Nicu Alifantis
20,00 Refrenele iubirii
20,30 T. N. de Televiziune prezintă: **O scrisoare pierdută de I. L. Caragiale**
22,30 Portrete în acvaforte
22,55 Meridianele dansului
23,25 Clepsidra cu imagini
23,40 Panoramic jazz
0,30 TVM * Mesager

PRO TV

7,00 Aventurile lui Papirus - d. a.
7,20 Incoruptibilii- d. a.
7,40 Conan Aventurierul - d. a.
8,00 Tom și Jerry- d.a.
8,30 Povestiri din Marea Sudului - ep. 13
9,30 Luis și Clark - ep. 35
10,30 Star bucătar
11,00 Pro Motor
11,30 Piedone Lo Sbiro - film
13,00 Știrile Pro TV * O propoziție pe zi
13,10 Susan - ep 22
13,35 Bebe - ep. 28
14,00 Alo, Generația Pro
15,00 Icotopia - concert Loredana
15,30 Buffy, spaima vampirilor - ep. 40
16,30 Lumea filmului
17,00 Pro Fashion
17,40 Aripile pasiunii - ep. 57
18,30 Inimă de țigancă - ep. 63
19,30 Știrile Pro TV
20,00 Ultimul mafiot - ep. 1
21,00 Robocop 3 - acțiune/SF, SUA, 1992
22,55 Știrile Pro TV * Știri sportive
23,00 Până la capătul lumii - S.F., coprod., 1991
1,30 Specialități erotice - ep. 3

TV ACASĂ

7,00 Lanțurile iubirii - rel.
7,45 Preciosa - rel.
8,30 Căsuța poveștilor - rel.
9,15 Înger sălbatic - rel.
10,00 Celeste se întoarce - rel.
11,00 Viața noastră - rel.
11,45 Dragoste și putere - rel.
12,45 Maria - s.
13,30 Cel mai mare spectacol - rel.
16,00 Preciosa - s.
17,00 Celeste se întoarce - s.
18,00 Fotbal: Premier League
19,55 Superboy - d. a.
20,15 Înger sălbatic - rez. săptămânii
21,15 Lanțurile iubirii - s.
22,10 Milady - s.
23,00 Expresul de la miezul nopții - f. SUA

ANTENA 1

7,00 Legea lui Burke - s.
8,00 Teo și Mircea Șou
11,15 Poveștile prietenilor mei
11,45 Roata de rezervă
12,15 Casa de piatră
12,45 Constelația cinema
13,15 Nightman - ep. 6
14,15 Pe cont propriu - ep. 44
15,15 Buni prieteni
15,45 Fashion Club
16,00 Leonela - ep. 116
17,00 Fotbal: F. C Argeș-F. C. Brașov
19,00 Observator
19,45 Sâmbete și zâmbete
20,15 Fotbal: Steaua București - Rapid București, în direct
22,30 Observator
23,00 Party Time
0,00 Timpul regăsirii - f. SUA, 1970
1,50 Puterea banilor - s.

PRIMA TV

7,00 Emisiune pentru copii
10,00 Tia și Tamera - s.
10,30 Malcolm și Eddie - s.
11,00 Gregory Hines show - s.
11,30 Lumea lui Dave - s.
12,00 Legături de familie - s.
12,30 Sport magazin
14,00 Jerry Springer show
14,30 Călătorii în lumi paralele - s.
15,30 Dosarele Y - rel.
16,30 Motor Plus
17,00 Cinemagia
17,30 Apel de urgență - rel.
18,00 Focus
18,30 Camera ascunsă
19,00 Frasier - s.
20,00 Mititica - dramă, SUA, 1978
22,00 Real TV
22,30 Focus +
23,00 Pantofi de lux - comedie, SUA/Franța, 1990
0,30 Atacul sălbatic - f.

TELE 7 ABC

8,00 Știri
8,10 Dintre sute de ziare - rel.
9,00 Țara spiridușilor
10,10 Tentații - rel.
11,00 Aventuri în aer liber - rel.
11,40 Lumea în „Clipa 2000" - rel.
13,00 Studioul Tudor Vornicu
17,00 Dincolo de anul 2000 - doc.
18,00 Rendez-vous la Tele 7
19,00 Aventuri la Snowy River - ep. 53
20,00 Actualitatea Tele 7
20,35 Globetrotter
21,20 Rose - f. SUA, 1979
23,00 Magazinul de sâmbătă seara
0,00 Știri
0,15 Magazinul de sâmbătă seara

TV ARAD

7,00 Legea lui Burke - ep. 24
8,00 Știri TVA - rel.
8,30 Anunțuri - rel.
8,40 Teo și Mircea șou
11,15 Poveștile prietenilor mei
11,45 Roata de rezervă
12,15 Casa de piatră
12,45 Constelația cinema
13,15 Nightman - ep. 6
14,15 Pe cont propriu - ep. 14
15,15 Buni prieteni
15,45 Fashion Club
16,00 Leonela - ep. 116
17,00 Fotbal - F. C. Argeș-F. C. M.Brașov
19,00 Observator
19,45 Știri TVA
20,15 Fotbal: F. C. Steaua - U.F.C. Rapid
22,30 Observator
În continuare program identic cu Antena 1

TV INTERSAT

8,25 Deschiderea programului
8,30 Odiseea
9,00 Spintecătorul de minți
10,30 Lumea copiilor
11,00 Știrile Intersat
11,30 Overruled - f.
13,00 Emisiunea de vineri seara
15,00 În apărarea copiilor - f.
15,30 Intersat Music
16,00 Cavaleri și războinici
17,00 Intersat Music
17,15 Dulcea pasăre a tinereții - f.
18,45 Știrile Intersat
19,15 Radical Power
19,45 Salvarea copiilor - f.
21,30 Skin Deep - f.
23,00 Radical Power
23,30 Știrile Intersat
0,00 Intersat Music
0,15 Erotica
0,45 Închiderea programului

HBO

10,00 Desene animate: **Franklin**
10,30 Războiul fiarelor
11,00 Uimitoarele aventuri ale unui urs Panda - f. SUA, 1995
12,30 Gotti - f. SUA, 1996
14,30 Războiul troian - comed. SUA, 1995
16,00 Linia erotică - comed. Spania, 1995
18,00 Vremea răzbunării - f. SUA, 1996
20,30 Star Trek Generații - S. F. SUA, 1994
22,30 Weekend cu un mort - comed. SUA, 1989
0,15 Legendele toamnei - f. SUA, 1994

ATOMIC TV

7,00 Selector
10,30 Romanian Top 100
12,30 File de poveste
13,00 High action adrenaline
13,30 Cinematomic - rel.
14,00 K Lumea
16,00 Selector
18,30 Atomix la mare cu Andreea și Dinu
21,30 Febra - party music
22,30 Vibrații
23,30 Klub Bizzar
0,30 Insomnia

RADIO ARAD & RADIO CONTACT (65,95 MHZ)

5,00 - 8,00 BUNĂ DIMINEAȚA! - program Radio Contact
8,00 - 11,00 DIMINEAȚA DE WEEKEND CU RADIO ARAD - cu Radu Mustafa
11,00 - 19,00 RADIO CONTACT - (Oglinda mileniului: Picnic FM; Fabrica de hituri; Super 50)
19,00 - 22,00 BUNĂ SEARA, ARAD! - Roton Music (19,00 - 20,00); Universul familiei creștine, cu Marius Lipovan (20,00 - 21,00); Viața spirituală (21,00 - 22,00)
22,00 - 5,00 RADIO CONTACT - Până mâine dimineață

RADIO PRO FM (92,1 MHz)

1,00 - 7,00 MUZICĂ
7,00 - 10,00 DIMINEAȚĂ DE WEEKEND - cu Flavius Esnican
10,00 - 11,00 CINE-VERITÉ - cu Ada Rosetti și Augustin Sbîntă
11,00 - 14,00 CheFACI ÎN WEEKEND - cu Vali Bărbulescu
14,00 - 16,00 TOP 30 AIRPLAY PRO FM - cu Cristi Schnebli
16,00 - 17,00 PRO FM GREATEST HITS - cu Marius Vintilă (rel.)
17,00 - 19,00 PRO FM PARTY LINE - cu Vlad Craioveanu
19,00 - 20,00 PRO FM EXPLORER - cu Niki Stanciu (rel.)
20,00 - 2,00 HOT PARTY MIX - cu DJ Mike

RADIO TIMIȘOARA

6,00 Ceasurile dimineții
8,00 Muzică populară cu dedicații
10,00 Pop matineu
11,00 Actualități, muzică, sport
13,00 - 16,00 Emisiune în lb. germană, maghiară, sârbă
16,00 Actualitatea, în 60 de minute
17,00 Gramofon
18,00 Conversații
19,00 Radiojurnal
19,15 Izvoare fermecate
20,03 Întâlnire cu muzica
20,50 Călătorie în lumea poveștilor
21,00 Curierul de seară

RADIO SEBIȘ

6,00 Fascinația muzicii
7,00 Weekend matinal
8,00 Floarea din grădină
9,00 La sfârșit de săptămână
11,00 Top 21
13,00 Clubul adolescenților
15,00 Astăzi te sărbătorim - muzică populară și dedicații muzicale
16,00 Rock da House
17,00 Top România
19,00 La mulți ani! - dedicații muzicale
20,00 Sâmbătă împreună
21,00 Șueta cu Magi - talk show
23,00 Latino party
0,00 Disco Dance 21
3,00 Weekend nocturn

DUMINICĂ, 8 AUGUST 1999

TVR 1

7,00 Lumină din lumină
8,30 Ursulețul Winnie - des. anim. *
Unde este Wally? - s.
9,00 TVR Info
9,05 Kiki Riki Miki
11,00 Viața satului
13,00 Tezaur folcloric
14,00 TVR Info
14,10 E șansa ta!
16,20 Atlas
16,45 Mistere și minuni
17,30 Super gol show
18,15 Duminica sportivă
18,30 O familie ciudată - ep. 32
19,00 Ivanhoe - ep. 1
19,50 Tragerile Loto
20,00 Jurnal * Meteo
20,30 7 zile în România
21,00 Greșelile inimii - dramă, SUA, 1986
22,45 Vizitatorul - ep. 8
23,30 TVR Info
0,05 Pariul Trio
0,10 Dintre sute de catarge

TVR 2

7,00 Vulpile din Kalahari - rel.
8,00 Documentar - rel.
8,30 Miracol
9,00 Cronica Amazoniei
9,30 Arca lui Noe - rel.
10,30 Integrale:Queen, Blondie
11,30 TVR Iași
13,30 Știrile XXL pentru copii și tineret
14,00 Trei familii - s.
14,45 Videoclipuri
15,00 Mărturisirile escrocului Felix Krull - s.
16,00 Grecia - s.
16,40 Santa Barbara - s.
17,30 Alo, tu alegi!
18,30 Rumba tumba...
19,00 Timpul trecut
19,50 Muzică populară
20,00 Un secol de cinema
20,45 Retrospectiva premiilor APTR, 1991 - 1992
22,05 Sportmania
22,35 Călătorie sentimentală - dramă, SUA, 1983
0,10 Un castel al muzicii
0,30 TVM * Mesager

PRO TV

7,00 Aventurile lui Papirus - ep. 13
7,20 Incoruptibilii - ep. 19
7,40 G.I. JOE - ep 18
8,00 Conan Aventurierul - ep. 7
8,30 Tom și Jerry - des. anim.
9,00 Super Abracadabra
*** Lassie II** - ep. 6
11,00 Babylon 5 - ep. 12
12,00 Vânătorii de eclipse - doc.
12,55 O propoziție pe zi - retrospectivă
13,00 Știrile Pro TV - un altfel de jurnal
13,30 Colombo: Sub acoperire - polițist, SUA, 1994
15,30 Agentul Smart se întoarce - film
17,00 Echipa Mobilă
17,40 Aripile pasiunii - ep. 58
18,30 Inimă de țigancă - ep. 64
19,30 Știrile Pro TV
20,00 Interviu cu un vampir - dragoste/horror, SUA, 1994
22,30 Procesul etapei
0,45 Maniacul - comedie, SUA/Marea Britanie, 1989

TV ACASĂ

7,00 Lanțurile iubirii - rel.
7,45 Preciosa - rel.
8,30 Căsuța poveștilor - rel.
9,15 Arhiva neagră - ultimul ep.
10,00 Celeste se întoarce - rel.
11,00 Arca lui Noe - s.
12,00 Milady - rel.
13,00 Maria - s.
13,45 Expresul de la miezul nopții - film
16,00 Preciosa - s.
17,00 Celeste se întoarce - s.
18,00 Fotbal: Premier League, în direct
19,55 Jackie Collins: Hollywood
20,20 Poirot - s.
21,15 Lanțurile iubirii - s.
22,10 Milady - s.
23,00 De la 9 la 5 - comedie, SUA, 1980

ANTENA 1

7,30 Spirit și credință
8,00 Teo și Mircea Șou
11,15 Astronomii și știința lor - doc.
12,10 Mi-a căzut o fată în supă - comedie, SUA, 1970
14,00 Familia în vacanță
16,00 Leonela - ep. 117
17,00 Fotbal: Dinamo București - Extensiv Craiova, în direct
19,00 Observator
19,50 Salutări... Vouă
20,00 TeleEuroBingo show
22,30 O noapte cu Adrian Păunescu

PRIMA TV

7,00 Emisiune pentru copii
10,00 Tia și Tamera - s.
10,30 Malcolm & Eddie - s.
11,00Gregory Hines Show - s.
11,30 Lumea lui Dave - s.
12,00 Motor Plus
12,30 Povești de iubire
14,00 Duminica cu Prima
18,00 Focus
18,30 Camera ascunsă
19,00 Eroul din Los Angeles - acțiune, SUA, 1988
21,00 Karaoke Show
22,00 Show-ul de noapte

TELE 7 ABC

8,00 Știri
8,20 În țara spiridușilor - rel.
9,20 Rose - rel.
11,30 Globetrotter - rel.
12,30 Îți mai aduci aminte, Doamnă
13,00 Ora unu a venit
15,00 Drumuri printre amintiri
15,30 Cutia muzicală
16,00 Dincolo de anul 2000
17,00 Forța destinului
18,00 Portretul unui artist
18,55 Pariul Trio
19,00 Aventuri la Snowy River - ep. 54
20,00 Actualitatea Tele 7
20,30 Documentar
21,00 Dintre sute de ziare
21,35 Pariul Trio
21,40 Loto
21,45 Lista neagră - dramă, SUA, 1984
23,15 Gala Tele 7
0,00 Știri

TV ARAD

7,30 Spirit și credință
8,00 Știri TVA - rel.
8,30 Anunțuri - rel.
8,40 Teo și Mircea șou
11,15 Astronomii și știința lor - doc.
12,10 Mi-a căzut o fată în supă - comedie, SUA, 1970
14,00 Familia în vacanță
16,00 Leonela - ep. 117
17,00 Fotbal: **F.C. Dinamo București - F.C. Extensiv Craiova**, repriza I
17,45 Știri TVA
18,00 Fotbal: **F.C. Dinamo București - F.C. Extensiv Craiova**, repriza II
19,00 Observator
În continuare program identic cu Antena 1

TV INTERSAT

8,25 Deschiderea programului
8,30 Overruled - film
10,00 În apărarea copiilor - film
11,30 Știrile Intersat
12,00 Cavaleri și războinici
13,00 „Cerul dintre noi"
13,30 Intersat Music
14,00 Dulcea pasăre a tinereții - film
15,30 Lumea copiilor
16,00 Deșertul vorbește
16,30 Salvarea copiilor - film
18,00 Clasici ai animației
18,45 Știrile Intersat
19,15 Radical Power
19,45 Provocarea naturii
20,15 Iubesc un om în uniformă - film
21,45 Intersat Music
22,00 Ochii din dormitor - film
23,30 Știrile Intersat
0,00 Intersat Music
0,15 Erotica
0,45 Închiderea programului

HBO

10,00 Prieten și dușman - dramă, SUA, 1997
11,45 Răpirea - comedie, SUA, 1996
13,15 Echipa de fotbal - comedie, SUA, 1995
15,00 Gașca - dramă, SUA, 1997
16,45 Teoria conspirației - thriller, SUA, 1997
19,00 Dracula, un mort iubăreț - comedie, SUA, 1997
20,30 Specialitatea casei: roșii verzi prăjite - dramă, SUA, 1992
22,45 Inamicul public - acțiune, SUA, 1997
0,30 Intrusul - thriller, SUA, 1995

ATOMIC TV

7,00 Selector
11,00 Cybernet
11,30 Atomic Café - rel.
12,00 Reactor
12,30 Turnul Londrei - rel.
13,30 Hai Hui
14,00 Interactiv
16,00 Selector
18,30 Atomix mare cu Andreea și Dinu
21,30 Subcultura
22,00 Concert
23,00 Album Show
0,00 Insomnia

RADIO ARAD & RADIO CONTACT (65,95 MHz)

5,00 - 8,00 BUNĂ DIMINEAȚA! - program Radio Contact
8,00 - 12,15 BUNĂ DIMINEAȚA, ARAD! - Viața spirituală (8,00-9,00); Slăvit să fie Domnul! (9,00-10,00); Liturghia de duminică (10,00 - 12,15)
12,15 - 19,00 RADIO CONTACT - (Hit interviu; Week-end în doi. Tu și noi)
19,00 - 22,00 BUNĂ SEARA, ARAD! - Fresh Music, cu Radu Mustafa (19,00 - 21,00); Viața spirituală (21,00 - 22,00)
22,00 - 5,00 RADIO CONTACT - Sport Week-End

RADIO PRO FM (92,1 MHz)

2,00 - 7,00 MUZICĂ
7,00 - 10,00 MIC DEJUN LA PAT - cu Mihai Gurei
10,00 - 11,00 AUTOSHOW - cu Nicki Stanciu și Dan Vardie
11,00 - 14,00 CHE FACI ÎN WEEKEND - cu Vali Bărbulescu
14,00 - 17,00 HEAT PRO FM - cu Cristi Schnebli
17,00 - 19,00 MARIUS, GEORGE ȘI CELE 40 DE HITURI - cu Marius Vintilă și George Vintilă
19,00 - 21,00 PRO FM LOVE LINE - cu Vlad Craioveanu
21,00 - 22,00 DEEP BEATS - cu DJ Slick
22,00 - 24,00 GAIȚELE DE LA MIEZUL NOPȚII - cu Viorel Gaiță

RADIO TIMIȘOARA

6,00 Radioprogramul sătenilor
8,00 Universul credinței
8,30 Armonii corale
9,00 Uniți sub tricolor
10,00 Pop matineu
11,00 Actualități, muzică sport
12,00 Duminica la prânz
13,00 - 18,00 Emisiune în lb. germană, maghiară, sârbă, bulgară, cehă, slovacă
18,00 Astra Română
19,00 Radiojurnal
19,15 Jazz Reflex
20,05 Cânt din suflet
20,50 Călătorie în lumea poveștilor
21,00 Curierul de seară

RADIO SEBIȘ

6,00 Fascinația muzicii
7,00 Weekend matinal
8,00 Viața spirituală
9,00 Cafeneaua duminicală
11,00 Râsul secolului
12,00 Fotoliul de duminică - talk-show
14,00 Sămânța adevărului
14,30 Crizantema de aur
15,00 Astăzi te sărbătorim - muzică populară și dedicații muzicale
16,00 Cutia Pandoriei
19,00 La mulți ani! - dedicații muzicale
21,00 Șueta cu Magi - talk show
23,00 Recitalul vedetelor
0,00 Insomnii
2,00 Nocturnă muzicală

INVESTIȚII ÎN DERULARE

Minimotel, fast-food, spălătorie pentru mașini mari și o nouă benzinărie Petrom

Au început lucrările la o nouă investiție a Petrom, sucursala Arad. Este vorba de o nouă stație de distribuire a carburanților care va cuprinde și un minimotel cu 10 camere de câte patru locuri, un fast-food și o spălătorie pentru mașini mari. Complexul se va situa chiar la intrarea în Arad dinspre Oradea, lângă intersecția cu linia de centură. Lucrările executate de Compania „Comera", se vor finaliza la sfârșitul acestei toamne.

Vizavi de noua stație de carburanți a Petrom au început lucrările și pentru una similară a firmei „AVANTI".

În final, în nordul orașului vor concura pentru rezervoarele mașinilor nu mai puțin de trei benzinării.

D. S.

Restructurare la CONEL

ARADUL VA FI SUBORDONAT TIMIȘOAREI

CONEL se află într-o nouă etapă a procesului de restructurare. Deocamdată, Ministerul Industriei, directorii și sindicatele sucursalelor nu au stabilit forma finală în care va funcționa compania.

„Încă suntem în faza de discuții", spune **Cornel Secianschi**, directorul CONEL Arad. „Trebuie să mai discutăm despre variantele de împărțire a companiei. La ora actuală sunt 42 de sucursale și se preconizează să rămână 8. Aceasta e varianta susținută de Ministerul Industriei. Noi susținem varianta cu 14 sucursale."

Indiferent de numărul sucursalelor ce vor rămâne, Aradul va fi subordonat Timișoarei, alături de județele Caraș-Severin și Hunedoara. „Dacă se dorește privatizarea, eu zic că nu se poate face pe 4-5 județe, fiindcă implică prea mulți factori de decizie. Ideal ar fi ca fiecare județ să aibă sucursala sa. Așa e normal. Dacă în 2-3 luni nu se va lua nici o decizie, există posibilitatea ca lucrurile să rămână așa cum sunt acum", adaugă directorul Secianschi.

Această nouă etapă a restructurării în CONEL va duce și la o disponibilizare în rândul angajaților companiei. În prezent, CONEL Arad are 630 de angajați, dar până la sfârșitul anului, 38 de persoane urmează să fie disponibilizate.

GERLINDE KNAP

FMI A APROBAT ÎMPRUMUTUL PENTRU ROMÂNIA, FĂRĂ NICI O CONDIȚIE

Consiliul director al FMI a aprobat joi noaptea acordul stand-by pentru România, fără nici o condiție, urmînd ca autoritățile române să atragă mai tîrziu împrumutul privat de pe piața externă de capital. În cadrul discuțiilor care au avut loc, s-au pus în evidență progresele înregistrate de România, s-au subliniat marile probleme cu care se confruntă țara și nevoia de a face față acestor probleme.

Împrumutul, în valoare totală de 400 de milioane DST va fi acordat în patru tranșe, prima tranșă fiind cu eliberare imediată.

PRIVATIZARE PRIN TRANSFORMAREA DATORIILOR ÎN ACȚIUNI

Investitorii care vor participa la privatizarea societăților cu capital majoritar de stat prin procesul de transformare a datoriilor în acțiuni și vinderea acestora vor putea beneficia, prin hotărîre de guvern, de înlesniri la plata majorărilor de întîrziere sau chiar de ștergerea în totalitate a acestor majorări, în condițiile în care cumpără întreg pachetul de acțiuni deținut de stat la societatea respectivă.

"Încercăm să scoatem în evidență elementele de atractivitate ale acestui proces. De foarte multe ori majorările de întârziere sunt mult mai mari decît debitul principal al unei societăți, iar prin aceste înlesniri sperăm să atragem cît mai mulți investitori. În condițiile în care suma obținută în urma vînzării acțiunilor societății este inferioară debitului principal atunci vom propune, sperăm să fie de acord și Guvernul, acordarea de eșalonări la plată pînă la maximum cinci ani", a declarat Gheorghe Banu, secretar de stat în Ministerul Finanțelor.

Ministerul Finanțelor a demarat, de la 1 august, procesul de stingere a creanțelor bugetare la societățile comerciale cu capital de stat, prin transformarea datoriilor în acțiuni și vinderea acestora, urmînd ca joi să fie selectate un număr de zece societăți comerciale cu capital de stat care vor intra sub incidența acestui proces.

Noile tranșe de impozitare

SALARIILE CRESC CU DOAR 1–2 PROCENTE ȘI NU CU 17% AȘA CUM S-A SPUS

Începând cu 1 iulie, cotele de impozitare a salariilor s-au modificat, ca urmare a deciziei Guvernului. Conform aprecierilor Guvernului veniturile nete ale salariaților ar crește cu 17%. Însă lucrurile nu stau deloc așa.

Ca să vedem cu cât vor crește, în realitate, salariile, am făcut un calcul luând ca exemplu salariul mediu pe economie: 1.500.000 lei. Un angajat care avea, până în 30 iunie, acest venit lunar brut, plătea impozit 385.040 lei. Acum, conform noilor cote de impozitare, același angajat plătește, la același venit brut (1.500.000), un impozit de 371.429 lei. Creșterea, de puțin peste 13.000 lei, este de 1,22%. Nicidecum de 17%.

De la începutul anului

PREȚUL ZAHĂRULUI S-A DUBLAT

În piețele și magazinele arădene zahărul a ajuns să se vândă cu peste 10.000 lei kilogramul. „Explozia" prețului la zahăr nu s-a produs, însă, dintr-o dată. Dacă în prima lună a acestui an zahărul se vindea cu 4500-5000 de lei kilogramul, în cele șapte luni care au trecut au avut loc mai multe scumpiri ale acestui produs, ajungându-se acum la dublarea prețului. Spre exemplu, la începutul lui iulie, zahărul se cumpăra cu 7500-8000 de lei, ca acum, în mai puțin de o lună, să ajungă la 10-11.000 de lei.

La S.C. Zahăr S.A. Arad, zahărul costă 9000 de lei kilogramul. Acesta este prețul cu care zahărul iese pe poartă. „Noi îl vindem la acest preț în trei puncte în oraș. În magazine și piețe prețul e mai mare, depășește zece mii de lei, datorită adaosului comercial practicat", spune Radu Hurjui, directorul societății.

Chiar dacă este mare, acesta este prețul real al zahărului, care reflectă costurile de producție. „Până acum am produs zahărul în pierdere", adaugă directorul Hurjui.

GERLINDE KNAP
Foto: ȘT. MATYAȘ

A SCĂZUT CONSUMUL DE ELECTRICITATE

CONEL se confruntă cu o scădere puternică a consumului de electricitate, singura soluție fiind exportul, a declarat Silviu Lucian Boghiu, directorul general al companiei de electricitate.

Consumul a scăzut de la 10 - 11.000 MWh la jumătate, iar la sfârșitul săptămînii ajunge și la 3.800 MWh. "În domeniul energetic am ajuns la fundul gropii, iar interesul nostru este exportul, unde avem piață", spune Boghiu.

În cazul exportului, pentru care România dispune de capacități de producție, singurele probleme care apar sunt legate de tranzitul țărilor cu care România nu are linii directe - Ungaria sau Bulgaria - dar și de situația financiară a altora, cazul Republicii Moldova.

CONEL intenționează să-și extindă legăturile cu țările vecine, prin modernizarea unor stații de transmitere a electricității și a unor linii noi. Linia directă cu Ungaria va fi finalizată după ce România va obține garanțiile că va fi primită în UCPTE, organizația europeană a furnizorilor și distribuitorilor de electricitate, a precizat Boghiu.

Consumul de energie electrică în economie, în prima jumătate a anului, reprezintă 88% din cel înregistrat în aceeași perioadă a anului trecut. Conform Comisiei Naționale de Statistică au crescut numai consumul pentru iluminat public, cu aproape 11%, dar ponderea acestuia este redusă în consumul total, precum și consumul casnic, cu 2%.

România are o capacitate instalată de producție de energie electrică de peste 20.000 MWh.

EXECUTIVUL A REGLEMENTAT TRANSPORTUL RUTIER AL MĂRFURILOR PERICULOASE

Executivul a reglementat, joi, printr-o ordonanță, transportul rutier al mărfurilor periculoase efectuat pe teritoriul României.

Actul normativ stabilește aplicarea măsurilor de siguranță valabile în transportul internațional al mărfurilor periculoase și pentru transportul rutier național, respectiv: ambalarea, etichetarea, încărcarea, condițiile impuse autovehiculului, șoferului și pentru modul de efectuare a transportului.

Deoarece realizarea condițiilor de ambalare și etichetare a mărfurilor, a construcției și dotărilor autovehiculelor, pregătirea personalului și a sistemului național de intervenție operativă în cazul unor evenimente se poate face numai într-o perioadă de 3-5 ani, se prevede elaborarea de către ministerele implicate a unor reglementări prin care să se asigure aplicarea etapizată, în domeniile coordonate de către acesta, se arată în nota de fundamentare.

Ministerul Transporturilor va elabora, în termen de 90 de zile de la intrarea în vigoare a prezentei ordonanțe, norme privind aplicarea etapizată a prevederilor Acordului european referitor la transportul rutier internațional al mărfurilor periculoase.

CONFLICT DAEWOO – RENAULT DACIA

Societatea Automobile Dacia Pitești a reacționat, față de afirmațiile făcute de conducerea Daewoo Automobile România în legătură cu facilitățile acordate de statul român marilor producători de automobile, considerînd această intervenție drept "nejustificată" și de natură să aducă atingere intereselor Automobile Dacia, motiv pentru care își rezervă dreptul de a calcula daunele provocate de respectivele declarații.

Conducerea Daewoo Automobile România a avertizat, că fabrica de la Craiova ar putea fi închisă dacă nu va primi scutiri și amînări la plata unor taxe, de care urmează să beneficieze și compania Renault la Dacia Pitești, deoarece nu va putea face unei concurențe neloiale. Președintele grupului de firme Daewoo, O.J.Kwon consideră că acordarea acestor facilități companiei Renault, au același efect cu al unui "împrumut fără dobîndă din partea Guvernului în valoare de 253,2 milioane dolari anual", cît reprezintă fondurile pe care firma franceză le va rula din taxele datorate statului. El a arătat că menținerea acestor taxe pentru Daewoo, conduc la existența unei preț al automobilelor fabricate la Craiova cu 40% mai mare decît al celor care vor fi produse de Renault.

"Prețurile de achiziție ale Daciei de către Renault, respectiv al Oltcitului de către Daewoo nu pot fi comparate, cum nu pot fi comparate nici facilitățile acordate în cele două cazuri", afirmă Automobile Dacia într-un comunicat transmis agenției MEDIAFAX.

Societatea consideră că nereușitele înregistrate de către Daewoo nu au nimic în comun cu traiectoria pe care și-a construit-o în timp Automobile Dacia.

"Nu vrem să comentăm prevederile legii 71/1994, supranumită <legea Daewoo>; dorim doar ca prevederile acesteia să fie comparate cu cadrul legislativ din etapa actuală, cînd Automobile Dacia s-a privatizat în baza unor acte normative aplicabile oricărei investiții cu impact major asupra activității economice", se mai arată în comunicatul Automobile Dacia.

În ce privește afirmația conducerii Daewoo privind concurența neloială exercitată de Dacia, conducerea uzinei de la Colibași precizează că în cel mai scurt timp Consiliul Concurenței va face cunoscute rezultatele investigării societății după preluarea Renault în privința concentrării economice. "Așteptăm cu încredere rezultatele acțiunii de investigare, avînd conștiința împăcată că nu s-a încălcat prin contractul de privatizare a Automobile Dacia legislația României referitoare la concurență", se precizează în comunicat.

BANCA ROMÂNĂ PENTRU DEZVOLTARE
GROUPE SOCIÉTÉ GÉNÉRALE
Sucursala Județeană ARAD
Bd. Revoluției nr. 5-7
Telefon 253280

ADEVĂRUL

COTIDIAN INDEPENDENT ARAD

Anul XI, nr. 2764

Sâmbătă, 7 august 1999 ● 12 pagini ● 1400 lei ● e-mail: adevarul@net.ro

BRAT Publicație auditată în semestrul I 1998. Tiraj mediu zilnic vândut: 35.948

WEST BANK
ARAD, B-dul Revoluției nr. 88
TELEFON: 284.888
FAX: 285.202
ACORDĂ DOBÂNZI ATRACTIVE LA DEPOZITE PERSOANE FIZICE
1 lună – 60%
2 luni – 61%
3 luni – 62 %

CATASTROFĂ FEROVIARĂ LA ARAD

Foto: ONORIU FELEA

◆ *Sfidând semnalul, un TIR a fost retezat de tren* ◆ *Rapidul 355 Budapesta-Arad-Cluj a deraiat* ◆ *Locomotiva a „zburat" direct în vechiul canton* ◆ *Picioare și mâini rupte, un om carbonizat* ◆ *Dezmeticindu-se, după accident, șoferul turc a fugit de la locul faptei* ◆ *Într-un timp scurt, poliția arădeană a fost la fața locului*

Pag. 3

REGELE ȘI ȚARA

Într-o moleșeală generată de ultimele zile călduroase ale verii, vestea retrocedării bunurilor ce au aparținut fostului rege Mihai I are darul să dezmorțească spiritele și să aprindă patimile. Din județul nostru ar urma să reintre în proprietatea sa frumosul castel de la Săvârșin, iar din țară sunt vizate mii de hectare de teren agricol, zeci de vile, cabane de vânătoare, case de odihnă, grajdul cu cai de curse de la Băneasa, trăsurile de gală, tablourile, ferma de vulpi de la Peleș, Palatul Snagov, avioanele... Guvernul cederist a reușit, în sfârșit, să-și satisfacă, fie și parțial, electoratul, înapoind proprietarilor de drept unele dintre proprietățile confiscate abuziv de fostul regim comunist. Se vor bucura de binefacerile actualei puteri și alți foști mari proprietari de pământuri și construcții, încât măcar o parte dintre susținătorii regimului țărănist să încerce un îndelung așteptat sentiment de satisfacție. Atenția românilor se îndreaptă însă spre rege. El a deținut, cum spuneam, castelul de la Săvârșin și acum ar urma să-i reintre în proprietate. Cum privesc românii asemenea perspectivă nu este greu de intuit, având în vedere numărul redus al susținătorilor cauzei fostei familii regale. Cei mai mulți sunt republicani și prea puțin aplecați spre satisfacerea unor înalte revendicări regale. Drept pentru care nu ezită să-și zburlească mustățile, auzind că regele va primi înapoi castelul de la Săvârșin. Pentru acești mulți nu are prea mare importanță că actul retrocedării averii confiscate abuziv de regimul de dictatură comunistă este pe deplin justificat, că este un fapt de factură morală.

ȘTEFAN TABUIA

(Continuare în pagina 4)

Gheorghe Tinca, vicepreședinte ApR:

„L-AM INVITAT PE KELLETY SĂ DEPUNĂ COROANE LA MONUMENTELE MARTIRILOR DE LA IP ȘI TRĂZNEA"

Vicepreședintele ApR, Gheorghe Tinca, fost ministru al Apărării, a fost ieri oaspetele Aradului. În cadrul unei conferințe de presă, domnia-sa a fost întrebat ce părere are despre preconizatul „Parc al reconcilierii româno-maghiare". Printre altele, Tinca a răspuns: „Ca ministru al Apărării, am avut relații foarte bune cu Kelletty, fostul ministru al Apărării din Ungaria. Domnia sa m-a invitat să particip la depunerea de coroane la „Monumentul martirilor" din Arad. I-am trimis răspuns că voi merge la Arad, dacă și domnia sa va veni cu mine să depunem coroane la monumentele martirilor de la Ip și Trăznea. Nu am primit nici un răspuns și nu am mai venit la Arad."

SIMION TODOCA
Foto: AL. MARIANUȚ

Crima din Stația CFR Arad

MANDAT DE ARESTARE ÎN LIPSĂ ÎMPOTRIVA LUI CICORTAȘ

Parchetul de pe lângă Tribunalul Arad a emis un mandat de arestare preventivă în lipsă împotriva lui Florian Adrian Cicortaș, 25 ani, din Arad, electrician la districtul AELF din stația CFR, suspectat de săvârșirea infracțiunii de omor deosebit de grav.

Acesta a dispărut miercuri de la domiciliu. În aceeași zi a fost descoperit cadavrul Vioricăi Răsinar, angajata casei de schimb valutar din stația CFR. Mașina Dacia cu numărul 6-AR-1606 pe care Cicortaș a împrumutat-o a fost găsită joi, abandonată în Oradea.

Florian Adrian Cicortaș a fost dat în urmărire generală.

D.S.

INVESTITORII AMERICANI REVIN LA ARAD

În aceste zile, la Întreprinderea de Vagoane „Astra" Arad au fost în vizită, pentru discutarea unor probleme legate de buna funcționare a fabricii, reprezentanți ai prestigioasei și puternicei firme texane (SUA) „Trinity", în frunte cu președintele acesteia, dl. Douglas H. Schneider. După discuții cu dl. ing. George Albu, directorul executiv al întreprinderii, oaspeții au participat la un dineu în cadrul mirific oferit de Hanul de la Dezna. Oaspeții au admirat peisajul, au fost încântați de bucătăria tradițională românească, după ce mai întâi au oprit în Dezna și au vizitat gospodăria socrilor domnului ing. George Albu.

Am aflat că firma americană este interesată în investiții serioase pentru retehnologizarea „Astrei", pentru diversificarea producției, prin trecerea la fabricarea unor barje și butelii pentru utilizarea butanului în gospodării, societăți, instituții și localități. De asemenea, vor trece la amenajarea, după standarde occidentale, a sediului întreprinderii, cunoscut sub numele de „Casa Albă".

Sunt interesați și au început discuțiile pentru achiziționarea pachetului majoritar de acțiuni la Șantierul naval din Drobeta-Turnu-Severin.

Se pare că această firmă este angajată în promovarea Aradului ca oraș coordonator pentru dezvoltarea producției specifice în Europa Centrală și de sud-est.

D. ZĂVOIANU

UȘI ȘI FERESTRE DIN ALUMINIU ȘI P.V.C. GEAM TERMOPAN
ALGLASS
MOBILIER LA COMANDĂ FIRME ȘI RECLAME
STR ROȘIORI 26
TEL/FAX/ 057/289053

SATLINE
Vă oferă
♦ UȘI ȘI FERESTRE PVC ARMAT TERMOPAN (Germania)
♦ UȘI DE SIGURANȚĂ METALICE SUPERLOCK (Israel)
TEL-FAX 057451461
094507211
ARAD Str. FELEACULUI Nr.1

PREȚURI DECENTE la tâmplărie din ALUMINIU
SERGIU-GEANINA
Vă oferă:
● Tâmplărie aluminiu din import și românești
● P.V.C. și geamuri termopan
● Rolete și jaluzele
Telefon: 279699; 092292559
Arad, Str. Voinicilor, Nr. 34.

„PUMNI" DE ARGINT ȘI BRONZ PENTRU SPORTIVII ARĂDENI

Pag. 7

CALENDAR

Sâmbătă 7 august

■ Astăzi, Soarele răsare la ora 6 și 9 minute și apune la ora 20 și 33 minute.

■ Au trecut 219 zile din acest an. Au mai rămas 146 zile până în 2000!

■ **Praznicul zilei: Biserica ortodoxă**: Sf. Cuv. Teodora de la Sihlo; Cuv. Mc. Dometie Persul; **Biserica romano-catolică**: Xist al II-lea, Coltan; **Biserica greco-catolică:** Cuv. M. Dometie Persul (+262).

Vernisaj

Cenaclul de artă plastică „Ion Andreescu" și Liceul de artă „Sabin Drăgoi" vernisează marți, 10 august, orele 18, la sala „Forum", expoziția de pictură și grafică „Sub semnul eclipsei" (laitmotiv intens uzitat în ultima vreme) a artistelor plastice Maria Furnea și Linda Barkasz.

CONCERTE ESTIVALE

Filarmonica de Stat Arad organizează luni, 09.08.1999, ora 20, la Biserica Evanghelică Luterană (Roșie); marți, 10.08.1999, ora 20, în holul Palatului Cultural; miercuri, 11.08.1999, ora 20, la Catedrala Romano-Catolică (centru), concerte extraordinare cu concursul Grupului Cameral **„7 Preclassics"**, invitată mezzosoprana **Sorina Munteanu**.

În program lucrări de J.S. Bach, A. Vivaldi, T. Albinori, A. Salieri, W.A. Mozart, F. Schubert, G. Bizet, J. Brahms.

„ADEVĂRUL" VĂ ASCULTĂ

La telefonul dimineții, 280944, între orele 9,00-12,00

☎ **LA CURTICI, APĂ CU IMPURITĂȚI.** Câțiva cetățeni din Curtici se plâng că de câteva zile calitatea apei potabile este deosebit de proastă. Apa curge neagră, cu impurități și nu poate fi băută.

☎ **CONDUCTĂ SPARTĂ.** Dl. Andrei Vöros din str. Remus, nr. 24 ne semnalează că de o săptămână s-a spart o conductă de apă și de atunci apa este lăsată să curgă în continuu. „Am sunat la Uzină, luni au venit niște indivizi, s-au uitat și au plecat spunând că vin s-o repare. Și n-au venit nici în ziua de azi."

☎ **ASFALTĂRI PE BUCĂȚI.** O locatară de pe str. Unirii, nr. 11 este nemulțumită de lucrările de asfaltare care s-au făcut pe respectiva stradă. ***„Au asfaltat doar acolo unde sunt magazinele și s-au oprit spunând că nu mai au bani. Și în continuare strada a rămas cu gropi în porțiunea neasfaltată."***

Redactor de serviciu,
S. AMBRUȘ

A venit BARZA!

Arad: Huja Marușa, Ioanovici Domnica, Kecskes Mark, Kiraly Mark, Butnaru Alisia Patricia, Zalony Csaba, Măcean Narcis Laurențiu, Sas Oana, Gugianu Robert Călin, Man Geanina, Duca Sebastian, Tordai Melinda Larisa, Vlascu Tabita Ionela.

CURSUL VALUTAR*

* VALORI ÎNREGISTRATE IERI, 6 AUGUST 1999

Denumirea valutei	BNR	BCR		BRD		Banca Transilvania		Banca Agricolă		BIR		Bursa neagră	
		C	V	C	V	C	V	C	V	C	V	C	V
Dolar	16043	16040	16140	15950	16100	15830	16000	15900	16150	15400	16190	15600	15800
Marca germană	8813	8759	8992	8748	8914	8600	8890	8600	8915	8300	8950	8600	8700

VREMEA

Vremea va fi caldă dar ușor instabilă. Cerul va fi variabil, temporar noros după-amiaza. Izolat, se vor semnala averse de ploaie și descărcări electrice. Vântul va sufla slab la moderat.

Temperaturi maxime: 28 la 31°C . Temperaturi minime: 15 la 18° C.

Meteorolog,
CARMEN ȘARGA

PREȚUL AURULUI

BANCA NAȚIONALĂ. Pentru gramul de aur de 24K: prețul cu ridicata - 132.501 lei, iar prețul de achiziție - 119.250 lei. Prețuri valabile ieri.

PIAȚA NEAGRĂ - Aur 14 K cumpărare: 75.000 lei/g, vânzare: 95.000 lei/g

Aur 18 K cumpărare: 100.000 lei/g, vânzare: 130.000 lei/g.

RECOMPENSĂ DE UN MILION DE LEI

În noaptea de joi spre vineri au fost sparte geamurile de la vestiarele stadionului CFR Arad. Se pare că a fost doar un act de vandalism, întrucât nu lipsește nimic, mobilul nefiind în mod cert furtul.

Cine poate da relații, sau știe ceva despre respectivul incident, va primi din partea d-lui director general Albu, de la Astra-Trinity, o recompensă în valoare de un milion de lei.

S.A.

SUFLET PENTRU SUFLET

În urma unui articol apărut în ziarul nostru, unde era prezentat cazul d-nei Dorina Zsdinyak din Sânmartin, cu 9 copii și fără slujbă, mai mulți cetățeni s-au oferit să o ajute.

D-na Cornelia Tanchiș din Arad, B-dul Revoluției, nr. 26-38, scara B, et. 1, ap. 6 o roagă pe doamna Zsdinyak să o contacteze dacă are nevoie de ajutor. D-na Tanchiș este dispusă să ofere obiecte de îmbrăcăminte și alte lucruri pentru cei nouă copii sărmani.

S. A.

AU PLECAT DINTRE NOI

✝ **Hent Mihai (1926); Mercea Irina (1917); Rus Valeria (1952); Răileanu Alexandra (1930); Mihaiu Ioan (1922); Sallai Iosif (1922); Putici Ana Smaranda (1934).**

UTILITARE

PIEȚE, TÂRGURI

Astăzi este zi de piață la Chișineu Criș, Lipova, Pâncota, Felnac, Grăniceri, Hălmagiu, Moneasa, Pecica, Vărșand, Socodor, Șeitin, Vladimirescu, Zimandu Nou, Covăsânț. Târguri **săptămânale** se desfășoară astăzi la Lipova, Pâncota, Hălmagiu, Moneasa.

FARMACIA DE SERVICIU

În noaptea de sâmbătă spre duminică și duminică spre luni este de serviciu, cu program non-stop, **Farmacia 72**, B-dul Revoluției, nr. 80. Telefon **254336**.

Farmacia **„Crai Nou Alfa"**, situată la parterul blocului 68, cartierul Alfa, telefon **277644** și **„Noua Farmacie"**, strada Andrei Șaguna nr. 15, telefon **948**, sunt de serviciu cu program non-stop.

CONSULTAȚII ȘI TRATAMENTE CU PROGRAM NON-STOP

Cabinetul „Apollonia", situat la parterul blocului din spatele Casei Albe (zona Gării), str. Miron Costin nr. 13, sc. A, ap. 1, tel. 251225, efectuează tratamente injectabile (intramuscular și intravenos), aerosoli, E.K.G., ecografie și analize laborator.

URGENȚE STOMATOLOGICE

Serviciul de urgență stomatologică, situat pe strada Andreescu - vizavi de ieșirea de la Cinematograful Dacia - este zilnic deschis non-stop. Telefon: 253794.

ÎNREGISTRĂRI ÎN CAZ DE DECES

În caz de deces, la Biroul de stare civilă de la Primăria Arad se pot face înregistrări sâmbătă și duminică, între orele 9-11.

HOROSCOP

Sâmbătă, 7 august 1999

BERBECUL (21.03-20.04). Deși nu aveți motive, vă faceți mult prea multe probleme din nimic. Pentru a nu avea surprize neplăcute, ați putea profita de această perioadă ceva mai liniștită și să vă odihniți.

TAURUL (21.04-20.05). Se pare că un prieten are ceva să vă reproșeze, însă nu trebuie să vă enervați.

GEMENII (21.05-20.06). Ați putea face o călătorie sau ați putea primi vizita unor prieteni apropiați. În ambele cazuri veți fi avantajat, atât material cât și spiritual.

RACUL (21.06-22.07). De la drum lung veți primi o veste bună. Mare atenție la ce și cât mâncați, fiindcă nu ar fi exclus să faceți indigestie.

LEUL (23.07-22.08). Capacitatea dvs. de a comunica ideile și de a-i convinge pe cei din jur de valabilitatea părerilor dvs. este maximă.

MOCHETA
Arad, Piața Gării
Telefon 235221
Vinde și montează mochetă la prețuri cu o reducere de 10-20%

FECIOARA (23.08-22.09). E posibil să vă vedeți cu o mai veche cunoștință, lucru care vă va face mare plăcere, mai ales că vă va da o veste bună.

BALANȚA (23.09-22.10). Norocul dvs. e foarte schimbător așa că nu este cazul să mizați pe el. Mintea vă este vioaie, ideile nu vă lipsesc, așa că faceți un efort pentru a depăși obstacolele ce vă stau în cale.

SCORPIONUL (23.10-21.11). Este posibil să primiți o veste care o să vi se pară cam bizară. Nu o luați de bună, încercați să stabiliți veridicitatea informațiilor.

SĂGETĂTORUL (22.11-21.12). Cineva încearcă să vă tragă pe sfoară; fiți cu ochi în patru, mai ales în prima parte a zilei. Aveți nevoie de sfatul cuiva, dar vă este frică să nu vă dezamăgească.

CAPRICORNUL (22.12-19.01). Este posibil să trăiți clipa lăsând în urmă, măcar pentru un timp, necazurile cotidiene.

VĂRSĂTORUL (20.01-19.02). Aveți ocazia să mergeți într-o vizită, unde veți cunoaște foarte multă lume.

PEȘTII (20.02-20.03). Veți fi nevoit să plecați la drum, ceea ce nu vă va bucura, dar până la urmă se va dovedi că tot răul a fost spre bine.

ADEVĂRUL
COTIDIAN INDEPENDENT ARAD

Editor: S.c. ADEVĂRUL s.r.l. Arad

● COD FISCAL R 1681938 ● COD SICOMEX 19.604 ● CERTIFICAT J 02/1886 din 31 X 1991 ● COD SIRUES 020956601 ● ISSN 1220 - 7489

Redacția și administrația: 2900 Arad, Bd. Revoluției nr. 81. **Telefoane:** SECRETARIAT - **281802**, fax **280655, 280625;** ADMINISTRAȚIE - CONTABILITATE- **281797;** MICA PUBLICITATE - **210775.** MAREA PUBLICITATE - **280904;** CLUBUL PRESEI - **280989.**

Consiliul de administrație: DOREL ZĂVOIANU (președinte) **telefon 281802, 280625;** ȘTEFAN TABUIA (vicepreședinte) **telefon 210776;** MIRCEA CONTRAȘ (redactor-șef) **telefon 281802, 280854;** NICU COJOCARU (director comercial) **telefon 280904;** DOREL BARBU (contabil-șef) **telefon 281797.**

Colegiul de redacție: MIRCEA CONTRAȘ (redactor-șef); AUREL DARIE (secretar general de redacție) **telefon 281802, 280854;** MIRCEA DORGOȘAN (șef secție actualități); telefon **281855; 280003;** IOAN IERCAN (șef secție politică), telefon **280943;** DORU SAVA (șef secție social-economic), telefon **281738;** VASILE FILIP (șef secție cultură-învățământ), telefon **281855; 280003;** ALEXANDRU CHEBELEU (șef secție sport), telefon **281701;** SORIN GHILEA (șef secție tineret) **telefon 281855, 280003;** MARCEL CANCIU (șef secție foto), telefon **280943;** NICU COJOCARU (șef secție publicitate) telefon/fax: **280904.**

Tiparul executat la Imprimeria S.C. MEDIAGRAF S.A. ARAD, str. Feleacului F.N., telefon 250902, fax 250920.

Ziarul „ADEVĂRUL" utilizează informații transmise de agențiile de presă MEDIAFAX și ROMPRES

CINEMATOGRAFE

Dacia: Star Trek: Insurecția (SUA) 11,45; 14; 16; 18; 20; 22

Mureșul: Culoarele timpului - Vizitatorii II (SUA) 9,30; 12; 14; 16,30; 19

Arta: Cosmarul unui american la Paris (SUA) 15; 17; 19

Sala mică: Ronin (SUA) 15,30; 17,30

Grădina de vară: Ronin (SUA) 21,00

Rețeta zilei

TARTĂ CU PRUNE

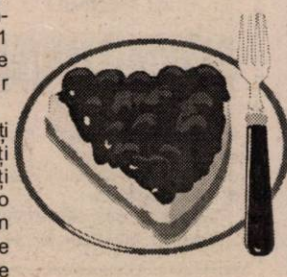

Ingrediente pentru 8 porții: 250 g făină, 150 g unt rece, 2 linguri zahăr, 1 vârf de cuțit sare, 1 ou, 300 g prune, 50 g coacăze fierte, 2 linguri de rom, zahăr pudră.

Mod de preparare: Frământați făina cu 100 g unt și adăugați zahărul, sarea și oul. Când ați obținut un aluat omogen, formați o bilă, apoi puneți-o 30 de minute în frigider. Între timp, pregătiți prunele (spălați-le, curățați-le, scoateți-le sâmburii). Întindeți aluatul, pudrați-l cu făină și apoi rulați-l. Ungeți cu unt o tavă în care așezați apoi aluatul și așezați deasupra prunele. Introduceți tava în cuptorul încălzit în prealabil și coaceți circa 30 de minute. Amestecați coacăzele fierte cu romul și întindeți compoziția peste tarta fierbinte. După ce s-a răcit puțin, pudrați-o cu zahăr. Este deosebit de gustoasă dacă o consumați călduță.

Echipa de serviciu

GABRIELA GROZA
-secretar de redacție.
Bianca Felea, Adriana Igaș, Ioan Leac, Ramona Vidulescu
– tehnoredactare computerizată.
Ioana Frățilă, Doina Jurcă, Aurica Telcian, Daniel Vizitiu
– corectură.

ȘI DRUMARII LUCREAZĂ PENTRU... ECLIPSĂ

Beneficiind de timp favorabil și de fondurile necesare Regia de drumuri municipale (R.D.M.) Arad este pe cale să finalizeze lucrările de turnare a unui covor asfaltic pe strada Unirii. În plină desfășurare se află și activitatea de realizare a unei platforme betonate din fața Mănăstirii Gai. Domnul **Caius Parpală**, directorul R.D.M. Arad, a promis că la Sfânta Maria, zona va avea o cu totul altă „față".

Contra cronometru se află și reparațiile - plombări de carosabil - de pe strandul Neptun. Chiar dacă la eclipsă va fi (mai) întuneric, arădenii vor călca în siguranță pe niște trotuare renovate.

Pe ultima suta de metri - la cei 800 mp - (?) se lucrează și pe strada Independenței.

Cât privește costul total al lucrărilor amintite, dl. Parpală ne-a spus că acestea depășesc suma de 900 milioane lei.

C. TRIF

Se apropie eclipsa!

4 zile...

Mai sunt 4 zile până la evenimentul astronomic al secolului XX, eclipsa totală de Soare. O mare parte a județului Arad se află în zona de vizibilitate maximă a eclipsei. Să nu uităm că în Arad, ineditul fenomen va evolua astfel: ora 12:32:09 - începutul eclipsei parțiale; ora 13:55:35 - începutul eclipsei totale; *ora 13:56:42 - momentul fazei maxime de eclipsă;* ora 13:57:49 - sfârșitul eclipsei totale; ora 15:19:13 - sfârșitul eclipsei parțiale. Este indicat să nu vă uitați direct la Soare în faza eclipsei maxime iar dacă o faceți trebuie neapărat să folosiți ochelarii de eclipsă recomandați, în acest sens.

CERCETAȚI ÎN STARE DE LIBERTATE

În urma măsurilor specifice întreprinse, au fost depistați și sunt cercetați în stare de libertate, comunică Biroul de presă al IPJ Arad:

Oneț Traian, de 33 ani, din Covăsânț, care în data de 25.07.1999, a furat materiale de construcții în valoare de 900.000 lei de la Primăria din localitate.

Pavel Dumitru, de 28 ani și Miclea Traian, de 36 ani, ambii din Covăsânț, care în 30.07.1999, au furat de la fosta fermă zootehnică Covăsânț, materiale de construcții în valoare de 2.000.000 lei.

Rusti Mircea, de 23 ani, din Valea Vinului, județul Satu Mare, care în noaptea de 04/05.08.1999, prin efracție, a pătruns în bufetul S.C. „TRANDAFIRUL ROȘU" din Pilu, de unde a furat bunuri în valoare de 600.000 lei.

Borș Elena, de 48 ani, din Botoșani, asociat unic la S.C. „DANAX COM" SRL Botoșani, care în perioada februarie - mai a.c., a achiziționat marfă de la S.C. „NICAO PROD" SRL Arad, în valoare de 45.000.000 lei, plata făcându-se cu bilete la ordin, dar în urma verificărilor la BANKCOOP, s-a constatat că nu avea disponibil în cont la data scadenței. Se cercetează pentru săvârșirea infracțiunii de înșelăciune.

CATASTROFĂ FEROVIARĂ LA ARAD

Aseară, în jurul orei 19,50, la ieșirea din Arad, la trecerea căii ferate spre Șiria, în zona centurii rutiere, un autotren turcesc cu numărul de înmatriculare 34-AD-2657, nerespectând culoarea roșie a semnalului, a trecut terasamentul și jumătate din autotren a fost spulberat de Rapidul 355 Budapesta-Arad-Cluj. Primele patru vagoane din totalul de șase ale garniturii au deraiat. Locomotiva a „zburat" peste linie direct în vechiul canton. În canton, se pare, nu era nimeni.

Tractorul autotrenului și prima jumătate a remorcii au lovit și un autoturism Dacia 1310, cu numărul de înmatriculare 9-AR-814. Virgil P., șoferul autoturismului, unul dintre principalii martori ai accidentului, ne-a declarat în exclusivitate, la doar câteva minute după consumarea tragediei: **„Stăteam la semafor, care arăta roșu. Trenul era la aproximativ 50-60 de metri. Șoferul TIR-ului nu a respectat semnalul roșu și a trecut în viteză calea ferată. Totul s-a petrecut în câteva fracțiuni de secundă. Jumătate din autotren a fost lovit puternic de locomotivă. Nu am mai văzut nimic. Un nor uriaș de praf alb a acoperit zona. Autoturismul meu a fost agățat de jumătatea autotrenului ce a reușit să treacă peste calea ferată."**

Printre răniți, cel mai grav accidentat, mecanicul locomotivei, a fost transportat de urgență la spital, cu ambele picioare în atele, într-o baltă de sânge. La intrarea în salvare mecanicul a declarat: **„Am observat TIR-ul la aproximativ 100 de metri, venind cu o viteză excesivă. A fost imposibil de a opri trenul. Nu credeam că acest nemernic de turc ar trece peste calea ferată".**

Numărul victimelor nu a depășit zece. Până în momentul terminării redactării relatării despre catastrofa feroviară nu s-a înregistrat nici un deces. Vom reveni cu amănunte.

P. S. Cu întârziere, au sosit la fața locului Apărarea Civilă și Intervenția Feroviară. Ziarul „Adevărul" și Televiziunea Arad au fost primii martori la catastrofa feroviară petrecută ieri, la ieșirea din Arad, spre Șiria.

Din dispoziția subprefectului Aradului, Levente Bognar, s-au trimis autobuze pentru a-i transporta la Lipova pe călătorii Rapidului.

La ora închiderii ediției, zeci de polițiști asigurau paza zonei respective, iar lucrătorii de la căile ferate au început degajarea și refacerea tronsonului de cale ferată.

Dacă polițiștii au fost prezenți în număr mare, locomotiva de intervenție a CFR-ului și înalții reprezentanți ai acestui sector s-au prezentat destul de târziu la fața locului, deși catastrofa s-a produs la câțiva kilometri de gara CFR Arad.

ȘT. TUDOSE
S. GHILEA
Foto: **ONORIU FELEA**

POLIȚIA, PE SCURT

COMERȚ Pentru prevenirea fraudelor economico-financiare și protejarea populației împotriva unor acte de comerț ilicit, au fost controlați 20 agenți economici și s-au desfășurat acțiuni pentru combaterea schimbului ilegal de valută.

Astfel, în urma unui control efectuat împreună cu comisari ai Gărzii Financiare, a fost depistat Veldișan Constantin, de 38 ani, din Arad, care efectua operațiuni bancare neautorizate în fața cofetăriei „Corso" (bișniță - n.n.), fapt pentru care a fost sancționat contravențional cu suma de 150.000 lei, conform Legii 12/1990.

FETE În noaptea de 04/05.08.1999, s-a desfășurat o acțiune pentru combaterea prostituției și proxenetismului în parcările TIR: „Mara American Star" - Valea Frumoasă și pe Calea Șiriei, ocazie cu care au fost depistate 15 tinere care acostau automobiliști, în scopul întreținerii cu aceștia de raporturi sexuale contra unor sume de bani. Toate au fost sancționate contravențional conform Legii 61/1991, cu amenzi în valoare de 4.600.000 lei.

RADAR Pentru prevenirea și constatarea încălcărilor actelor normative privind circulația pe drumurile publice, s-a acționat cu aparatul Radar, fiind testate 3.437 autovehicule în trafic, aplicându-se, pentru nerespectarea vitezei admise de lege 56 amenzi contravenționale. Totodată, au fost ridicate în vederea suspendării 2 permise de conducere și 4 certificate de înmatriculare.

La regimul circulației rutiere au fost aplicate în total 140 amenzi contravenționale, în valoare de 12.165.000 lei.

ALCOOL Au fost depistați și s-au întocmit dosare penale pentru conducerea de autovehicule, în stare de ebrietate, numiților Coraș Alexandru, de 37 ani, din Mărăuș, care avea o îmbibație alcoolică de 1,75‰ și Bener Gurje, din Arad, care avea o îmbibație de 2,15‰.

INFRACȚIUNI În perioada de referință, au fost constatate 7 infracțiuni, din care 4 de natură judiciară, una de natură economică și două la regimul circulației rutiere.

FURTURI CU AUTORI NECUNOSCUȚI

În județul Arad, s-au comis 3 furturi rămase cu autori necunoscuți, din care exemplificăm: în noaptea de 04/05.08.1999, autori necunoscuți, prin forțarea lacătului, au pătruns în incinta S.C. „GHERLAND CONSULT" SRL din Ineu, de unde au furat încălțăminte și spray-uri în valoare de 5.000.000 lei.

În data de 04.08.1999, în jurul orelor 17,00, autori necunoscuți au sustras din autoturismul lui Luță Petru, din Arad, suma de 14.250.000 lei ce se afla într-o geantă diplomat.

S-au constituit echipe operative, în vederea identificării, prinderii și reținerii autorilor, comunică Poliția.

CĂRUȚAȘ, GRAV ACCIDENTAT

În data de 05.08.1999, orele 15,00, pe Calea Aurel Vlaicu din Arad, Jurcă Constantin, de 42 ani, din Arad, în timp ce conducea autoturismul DACIA 1410, cu numărul de înmatriculare AR-02-KFM, datorită neatenției în condu-cere a lovit din spate o căruță condusă de Sasz Ianoș, de 55 ani, din Arad, care circula în aceeași direcție de mers, comunică Poliția. În urma impactului, căruțașul a fost grav accidentat.

Ovidiu Drăgănescu, secretar general al PNL:

„UFD-UL VA FI ABSORBIT DE CĂTRE PNL”!

◆ Radu Vasile reprezintă „filonul roșu” al PNȚCD ◆ Doar Convenția reunită are șanse să devanseze PDSR-ul ◆ Participarea la alegeri locale în cadrul CDR barează drumul oamenilor de valoare ◆ UFD-ul este „antecamera PNL-ului”

Valorile au dreptul să candideze

– D-le secretar general, țărăniștii spun că este imoral ca la alegerile generale să fie alături adversari care s-au confruntat în campania electorală locală, una care sigur va fi dură.

– Țărăniștii au uitat că în perioada interbelică partidele puneau chiar două-trei liste la alegerile locale, deoarece la alegerile locale specificitatea este dată de către candidat și nu de către partid. Contează mai mult omul care poate servi comunitatea locală decât partidul. În 1992 și 1996 au existat foști primari comuniști care au câștigat din primul tur. Au fost fiefuri ale unor partide - cum ar fi PAC-ul - care la nivel național n-a contat dar la Iași de exemplu a luat 70% datorită candidatului. PNȚCD-ul insistă pe o puternică implicare a politicului în administrațiile locale. Noi considerăm că acest lucru este deja depășit și de aceea - considerând că avem mulți oameni de valoare - dorim să mergem pe liste proprii.

Pe de altă parte, în PNL au venit partide importante, cu bune rezultate la alegerile locale, cum ar fi PL '93, PNL-CD. La Timiș, de exemplu, a venit MER-ul cu șapte primari, inclusiv fostul primar al Timișoarei. Deci, sunt oameni de valoare care dacă ar trebui să fie supuși votului în interiorul Convenției, care este un vot majoritar PNȚCD, ar fi dezavantajați și în multe cazuri nu ar putea să candideze, deși comunitatea îi dorește. Într-o atare situație, PNL-ul ar fi în pericolul de-a asista la un exod al valorilor spre partide apropiate doctrinar, cum a mai fost.

– Dacă s-ar pune în aplicare declarația lui Radu Vasile, referitoare la o posibilă alianță la guvernare cu PDSR, ce s-ar întâmpla cu un PNL posibil de sancționare prin excluderea din CDR? Nu a fost acea declarație mai degrabă o amenințare voalată la adresa PNL?

– Radu Vasile nu este la prima declarație de acest gen. Se știe că mai făcea asemenea declarații și înainte de alegerile din 1996. Aplecarea spre o colaboare cu forțele de stânga cred că se explică prin faptul că Radu Vasile manifestă mai mult o aplecare spre filonul țărănist interbelic din PNȚCD și mai puțin spre Partidul Național Român din Transilvania. Or, filonul țărănist se știe că era „roșu” pe vremea aceea, mult spre stânga. Oricum, cu siguranță PNL-ul nu va face coaliție cu forțele de stânga. Nu ne putem apropia de ei. În situația de mai sus, PNL-ul nu ar putea decât să facă o opoziție clară.

– Dacă PNL-ul ar obține un scor mult mai mare decât PNȚCD-ul la alegerile locale, nu ar putea fi tentat să părăsească Convenția?

– Nu. Indiferent de rezultate, PNL-ul va candida la alegerile generale sub semnul „Cheii” și îl va susține pe președintele Emil Constantinescu. Doar Convenția reunită ar avea șanse să devanseze PDSR-ul.

– Totuși, un PNȚCD care a desemnat un prim-ministru aplecat spre stânga, cum spuneți chiar dumneavoastră, încearcă să dreagă busuiocul, având o mai mare apropiere de asociațiile civice, pentru a contrabalansa o posibilă „defectare” a PNL. S-a vorbit inclusiv de reatragerea UFD. În condițiile acestea, nu ar fi mai normal ca UFD-ul să se apropie mai degrabă de PNL?

– UFD-ul este un partid care mai devreme sau mai târziu va fi absorbit de către PNL. Este o lege a mișcării liberale foarte asemănătoare cu legea gravitației. Când gravitezi în jurul unui curent, ești absorbit de partidul „mare” din acel curent. Au existat partide mult mai mari decât UFD-ul, ca să nu vorbim decât de PAC, care la începutul lui 1995 avea un procentaj de 10% și totuși a intrat în PNL. Și PL '93 și PNL-CD au intrat în PNL. Deci, volens-nolens, UFD-ul va intra în PNL. Ori cu totul, ori filială cu filială, ceea ce se întâmplă la ora actuală. Deja au intrat în PNL șase filiale ale UFD. Pe noi ne bucură că UFD-ul mai atrage din când în când personalități, pentru că în ultimul timp UFD-ul este antecamera PNL-ului. Multe personalități, după ce sunt atrase în UFD de mirajul liberalismului, își dau seama că liberalismul se găsește doar la PNL.

A consemnat
SIMION TODOCA
Foto: ONORIU FELEA

DECLARAȚIE

Forțând nota, ca de obicei, Guvernul de la București, vizibil și abil ghidat de cel de la Budapesta, la sugestia ministrului ungar de justiție, David Ibolya, a decis, fără a fi consultată comunitatea locală, amplasarea Parcului memorial al reconcilierii româno-ungare în centrul municipiului Arad. De fapt, este vorba de readucerea și reamplasarea, pe căi ocolite, a monumentului ridicat, în 1890, în timpul regimului austro-ungar, în memoria celor 13 generali executați de austrieci, în 1849, după capitularea de la Șiria, pe locul unde a fost amplasat până în 1925, unde azi se află Monumentul ostașilor români căzuți pentru patrie. Ideea acestui monument al „războiului de independență de la 1848-1849“, cum se exprimă un oficial ungur, care a făcut istoria la fără frecvență, îmbrățișată fără rezerve de Radu Vasile, dispus să răspundă, supralicitând, prompt și afirmativ presiunilor lui Viktor Orban, a stârnit reacții negative din partea edililor orașului, a primarului interimar, autorităților locale deloc entuziasmate să afle din presă despre intenția și promisiunile guvernanților români pentru reamplasarea monumentului, după tratativele eșuate din anii 1949, 1955, 1968 și 1990.

Plecând de la aceste noi dovezi clare ale comenzilor Budapestei, ale cedărilor repetate ale Guvernului „Radu Vasile“, P.U.N.R. face următoarea declarație:

* Reamplasarea, la Arad, a grupului statuar al celor 13 generali executați de autoritățile habsburgice, în anul 1849, care, luptând împotriva românilor, sârbilor și slovacilor, au sprijinit o politică naționalistă de asimilare, este o jignire adusă memoriei celor 40.000 de români ardeleni uciși mișelește, la 1848-1849, când peste 250 de sate, biserici și mănăstiri au fost rase de pe fața pământului.

* O decizie a Guvernului român pentru reamplasarea monumentului, al cărui loc potrivit ar fi în Ungaria, nu la Arad, ar constitui o altă ofensă la adresa poporului român.

* Așa cum arată lucrurile, inițiativa nu face deloc parte din „tradiția culturală“ a locului, cum se exprima un deputat U.D.M.R., monumentul marcând strict revoluția ungară, nicidecum pe cea românească. Materializarea intenției și-ar găsi justificare - sunt de părere mulți istorici marcanți - dar prin ridicarea simultană a două monumente în România și Ungaria, dedicate și românilor uciși mișelește la Sighiștel, Ciucea, Ip, Treznea, Moisei și Sărmașu.

Departamentul de presă al P.U.N.R.

LAZĂR LĂDARIU - purtător de cuvânt

Opinia ApR-ului în privința fuziunii cu PSDR:

„PE 20 AUGUST SE VA SPARGE DOVLEACUL“

După discuțiile avute cu Comitetul Județean al ApR, vicepreședintele Gheorghe Tinca a răspuns ieri, începând cu ora 17, întrebărilor ziariștilor. Au fost prezenți președintele organizației, Ioan Biriș, prim-vicepreședintele Gheorghe Chiper și alți membri ai staff-ului. Gheorghe Tinca avea alt traseu, însă - după cum a mărturisit - organizația arădeană este una importantă și din acest motiv a făcut o deviere.

„Tirul“ întrebărilor ziariștilor a fost dirijat pe mai multe direcții, atât politice cât și militare, având în vedere că dl. Tinca a fost ministru al Apărării. Redăm doar câteva răspunsuri... ● În condițiile în care situația economică a României este dezastruoasă, ApR-ul vine cu soluții de redresare a agriculturii, sector capabil să asigure fonduri importante. ● Nu este înțelept să mai contăm pe banii care vin dinafară, însă aceasta nu înseamnă că trebuie să renunțăm la ei.

● În privința condamnării generalilor Stănculescu și Chițac, pedeapsa este exagerată, fiind chiar suspectă, însă în nici un caz nu se poate da curs îndemnului actualului ministru Victor Babiuc la „opinii spontane“ ale militarilor. „Armata în care oricine poate să se manifeste spontan, nu mai este armată.“

● Fuziunea cu PSDR va mai trena până în data de 20 (august - n. n.) când „se va sparge dovleacul“. Oricum, fuziunea împinsă până aproape de alegeri începe să semene a „cadou grecesc“, pentru că între fuziunea la centru și fuziunea reală, în teritoriu, este cale lungă.

SIMION TODOCA

REGELE ȘI ȚARA

(Urmare din pag.1)

Răutatea și invidia îl macină de secole pe român și nu sunt motive să credem că tocmai acum a sosit sorocul debarasării de asemenea moștenire împovărătoare. Comentarii pe această temă ne dau ocazia să apreciem că în loc să-și vadă de ale lui, românul moare de grija... regelui. Am vizitat castelul de la Săvârșin în urmă cu vreo 20 de ani, împreună cu un fost coleg de serviciu (acum lider local al unui important partid politic), la invitația regretatului medic Frâncu, un apropiat colaborator și prieten al ziarului nostru. Am găsit la Săvârșin o construcție grațioasă, elegantă, o bijuterie arhitectonică. Un castel adevărat, demn de exigențele regale în materie. Asta pe dinafară. Fiindcă în interior, castelul arăta ca un spital oarecare, ceea ce și era în fapt. Este adevărat, un spital ceva mai aparte, cu pacienți atent selectați dintre foștii potentați ai vremii, surmenați de volumul mare de muncă la care erau supuși. Mie, personal, mi-a făcut impresia că spitalul psihiatric de la Săvârșin era mai degrabă un local de odihnă și recreere pentru unele mărimi devenite pacienți și paciente cu ștaif. Bolnavii de rând, norodul adică, erau cazați la Bulci, și nu la Săvârșin.

Nu mai știu ce s-a întâmplat între timp cu faimosul castel, dar cred că decât loc de odină pentru nomenclatura vremii, mai bine proprietate regală. Starea de plâns în care a ajuns impunătorul edificiu nu ar fi fost posibilă cu nici un chip pe vremea în care acesta era administrat de Coroană. Devastarea sa a fost posibilă numai după ce castelul a intrat în proprietatea întregului popor și când de administrarea și întreținerea sa s-au ocupat toți și nimeni, așa cum prea bine ne aducem aminte.

Dincolo de moralitatea gestului, cred că problema îmbracă și un aspect ce ține mai degrabă de pragmatism. Castelul a strălucit doar atunci când a fost în mâinile regelui și a devenit un stabiliment comun atunci când a încăput pe mâinile tuturor. Avem, unii dintre noi, românii, talentul de a distruge ceea ce au făcut alții cu trudă, dar ne arătăm mai puțin inspirați atunci când noi înșine ar trebui să punem umărul la greu. E mai ușor să stăm și să pizmuim pe cel norocos, în loc să ne căutăm propria șansă.

Deputații din Comisia juridică au stabilit

PROCEDURA DE RETROCEDARE A IMOBILELOR NAȚIONALIZATE

Persoanele îndreptățite să-și primească înapoi imobilele naționalizate se vor adresa unității deținătoare în termen de șase luni, au stabilit, ieri, deputații din Comisia juridică la dezbaterea proiectului de lege privind retrocedarea imobilelor.

Potrivit articolelor adoptate, unitatea care deține imobilul revendicat trebuie să dea un răspuns persoanei îndreptățite să primească acest imobil în termen de 60 de zile de la primirea cererii. În cazul în care restituirea în natură nu este aprobată sau nu este posibilă, deținătorul imobilului va face persoanei îndreptățite o ofertă de restituire în echivalent, corespunzătoare valorii imobilului.

Deputații din Comisie au stabilit și posibilitatea ca persoanele îndreptățite să primească imobilul să poată ataca în justiție decizia unității deținătoare. Competența va reveni, în această situație, secției civile a Curții de Apel în a cărei circumscripție se află sediul unității deținătoare, iar hotărîrea pronunțată de aceasta va fi supusă numai căii de atac a recursului.

În situația în care persoana îndreptățită să primească înapoi imobilul nu cunoaște deținătorul primăria va fi obligată să-l identifice. În caz contrar, persoana îndreptățită poate cherna în judecată statul, prin Ministerul Finanțelor.

Comisia a respins toate amendamentele de fond ale PDSR la proiectul de lege. Deputatul PDSR Mihai Popa a arătat că prin articolele votate vineri în Comisie se încalcă flagrant Constituția și legislația în vigoare.

PSDR - NOUA GENERAȚIE

☛ 25% dintre candidații PSDR Arad la viitoarele alegeri vor fi tineri

☛ Social-democrații arădeni sunt de părere că fuziunea cu ApR a intrat în linie... strâmbă: „Nu dorim o fuziune cu orice preț!“

☛ Președinția PSDR-ului nu este o problemă dinastică“.

Conferința de presă organizată ieri de către PSDR Arad a avut ca temă implicarea tineretului în politică. D-nii Cristian Cobrac și Daniel Niță au prezentat activitatea tinerilor social-democrați arădeni, declarându-ne că **„ne preocupă promovarea tineretului în viitoarele structuri de conducere“**. Dl. Sorin Prișcă ne-a prezentat una dintre cele mai plastice atitudini politice: **„Suntem generația de politicieni de tranziție; trebuie să facem loc politicienilor de vocație, iar pe aceștia nu-i putem găsi decât în rândul tinerilor.“**

Referitor la situația actuală a fuziunii dintre ApR și PSDR, social-democrații arădeni sunt de părere că **„nu suntem pentru o fuziune cu orice preț.“** După cum **„nici conducerea PSDR-ului nu este o problemă dinastică.“**

În final, tinerii din PSDR Arad au declarat că **„la viitoarele alegeri vom căuta să promovăm 25% dintre candidați din rândul tinerilor.“**

DORU SINACI

SÂMBĂTĂ, 7 AUGUST 1999

TVR 1

7,00 Matinal național
8,30 Desene animate
9,00 TVR info
9,05 Povești de adormit copiii - s.
9,30 Duhul lămpii - av, SUA, 1977
11,00 Întâlnirea de sâmbătă
13,00 Muzică populară
13,30 A doua alfabetizare
14,00 TVR info
14,10 Arca... Mariniei
16,10 Careul cu... 5 ași - rel.
17,20 Lumea de mâine. **Star Trek** - ep.22
18,20 Săptămâna sportivă
18,35 Aproape perfect - ultimul episod
19,00 Teleenciclopedia
20,00 Jurnal * Meteo
20,30 Farmece - ep. 14
21,20 Stăpânul jocului - f. SUA, 1994
22,50 TVR Info
22,55 Vedete în concert. Status Quo
0,20 Rock pop bazar

TVR 2

7,00 Cinematograful vremii noastre - rel.
8,05 Vorbește-mi de școala ta
8,30 Desene animate
9,00 Bzzz
10,35 Toate pânzele sus! - s.
11,30 Pas cu pas - rel.
12,30 TVR Timișoara
14,00 Trei familii - s.
14,45 Videoclipuri muzicale
15,00 Documente culturale
16,00 Grecia - s.
16,45 Santa Barbara - s.
17,30 Cine? Unde? Cum? De ce?
17,35 Desene animate
18,00 Vulpile din Kalahari - doc.
19,00 În așteptarea lui Pavarotti
19,30 Flash star: Nicu Alifantis
20,00 Refrenele iubirii
20,30 T. N. de Televiziune prezintă: **O scrisoare pierdută de I. L. Caragiale**
22,30 Portrete în acvaforte
22,55 Meridianele dansului
23,25 Clepsidra cu imagini
23,40 Panoramic jazz
0,30 TVM * Mesager

PRO TV

7,00 Aventurile lui Papirus - d. a.
7,20 Incoruptibilii- d. a.
7,40 Conan Aventurierul - d. a.
8,00 Tom și Jerry- d.a.
8,30 Povestiri din Marea Sudului - ep. 13
9,30 Luis și Clark - ep. 35
10,30 Star bucătar
11,00 Pro Motor
11,30 Piedone Lo Sbiro - film
13,00 Știrile Pro TV * O propoziție pe zi
13,10 Susan - ep 22
13,35 Bebe - ep. 28
14,00 Alo, Generația Pro
15,00 Icotopia - concert Loredana
15,30 Buffy, spaima vampirilor - ep. 40
16,30 Lumea filmului
17,00 Pro Fashion
17,40 Aripile pasiunii - ep. 57
18,30 Inimă de țigancă - ep. 63
19,30 Știrile Pro TV
20,00 Ultimul mafiot - ep. 1
21,00 Robocop 3 - acțiune/SF, SUA, 1992
22,55 Știrile Pro TV * Știri sportive
23,00 Până la capătul lumii - S.F., coprod., 1991
1,30 Specialități erotice - ep. 3

TV ACASĂ

7,00 Lanțurile iubirii - rel.
7,45 Preciosa - rel.
8,30 Căsuța poveștilor - rel.
9,15 Înger sălbatic - rel.
10,00 Celeste se întoarce - rel.
11,00 Viața noastră - rel.
11,45 Dragoste și putere - rel.
12,45 Maria - s.
13,30 Cel mai mare spectacol - rel.
16,00 Preciosa - s.
17,00 Celeste se întoarce - s.
18,00 Fotbal: Premier League
19,55 Superboy - d. a.
20,15 Înger sălbatic - rez. săptămânii
21,15 Lanțurile iubirii - s.
22,10 Milady - s.
23,00 Expresul de la miezul nopții - f. SUA

ANTENA 1

7,00 Legea lui Burke - s.
8,00 Teo și Mircea Șou
11,15 Poveștile prietenilor mei
11,45 Roata de rezervă
12,15 Casa de piatră
12,45 Constelația cinema
13,15 Nightman - ep. 6
14,15 Pe cont propriu - ep. 44
15,15 Buni prieteni
15,45 Fashion Club
16,00 Leonela - ep. 116
17,00 Fotbal: F. C Argeș-F. C. Brașov
19,00 Observator
19,45 Sâmbete și zâmbete
20,15 Fotbal: Steaua București - Rapid București, în direct
22,30 Observator
23,00 Party Time
0,00 Timpul regăsirii - f. SUA, 1970
1,50 Puterea banilor - s.

PRIMA TV

7,00 Emisiune pentru copii
10,00 Tia și Tamera - s.
10,30 Malcolm și Eddie - s.
11,00 Gregory Hines show - s.
11,30 Lumea lui Dave - s.
12,00 Legături de familie - s.
12,30 Sport magazin
14,00 Jerry Springer show
14,30 Călătorii în lumi paralele - s.
15,30 Dosarele Y - rel.
16,30 Motor Plus
17,00 Cinemagia
17,30 Apel de urgență - rel.
18,00 Focus
18,30 Camera ascunsă
19,00 Frasier - s.
20,00 Mititica - dramă, SUA, 1978
22,00 Real TV
22,30 Focus +
23,00 Pantofi de lux - comedie, SUA/Franța, 1990
0,30 Atacul sălbatic - f.

TELE 7 ABC

8,00 Știri
8,10 Dintre sute de ziare - rel.
9,00 Țara spiridușilor
10,10 Tentații - rel.
11,00 Aventuri în aer liber - rel.
11,40 Lumea în „Clipa 2000" - rel.
13,00 Studioul Tudor Vornicu
17,00 Dincolo de anul 2000 - doc.
18,00 Rendez-vous la Tele 7
19,00 Aventuri la Snowy River - ep. 53
20,00 Actualitatea Tele 7
20,35 Globetrotter
21,20 Rose - f. SUA, 1979
23,00 Magazinul de sâmbătă seara
0,00 Știri
0,15 Magazinul de sâmbătă seara

TV ARAD

7,00 Legea lui Burke - ep. 24
8,00 Știri TVA - rel.
8,30 Anunțuri - rel.
8,40 Teo și Mircea șou
11,15 Poveștile prietenilor mei
11,45 Roata de rezervă
12,15 Casa de piatră
12,45 Constelația cinema
13,15 Nightman - ep. 6
14,15 Pe cont propriu - ep. 14
15,15 Buni prieteni
15,45 Fashion Club
16,00 Leonela - ep. 116
17,00 Fotbal - F. C. Argeș-F. C. M.Brașov
19,00 Observator
19,45 Știri TVA
20,15 Fotbal: F. C. Steaua - U.F.C. Rapid
22,30 Observator
În continuare program identic cu Antena 1

TV INTERSAT

8,25 Deschiderea programului
8,30 Odiseea
9,00 Spintecătorul de minți
10,30 Lumea copiilor
11,00 Știrile Intersat
11,30 Overruled - f.
13,00 Emisiunea de vineri seara
15,00 În apărarea copiilor - f.
15,30 Intersat Music
16,00 Cavaleri și războinici
17,00 Intersat Music
17,15 Dulcea pasăre a tinereții - f.
18,45 Știrile Intersat
19,15 Radical Power
19,45 Salvarea copiilor - f.
21,30 Skin Deep - f.
23,00 Radical Power
23,30 Știrile Intersat
0,00 Intersat Music
0,15 Erotica
0,45 Închiderea programului

HBO

10,00 Desene animate: **Franklin**
10,30 Războiul fiarelor
11,00 Uimitoarele aventuri ale unui urs Panda - f. SUA, 1995
12,30 Gotti - f. SUA, 1996
14,30 Războiul troian - comed. SUA, 1995
16,00 Linia erotică - comed. Spania, 1995
18,00 Vremea răzbunării - f. SUA, 1996
20,30 Star Trek Generații - S. F. SUA, 1994
22,30 Weekend cu un mort - comed. SUA, 1989
0,15 Legendele toamnei - f. SUA, 1994

ATOMIC TV

7,00 Selector
10,30 Romanian Top 100
12,30 File de poveste
13,00 High action adrenaline
13,30 Cinematomic - rel.
14,00 K Lumea
16,00 Selector
18,30 Atomix la mare cu Andreea și Dinu
21,30 Febra - party music
22,30 Vibrații
23,30 Klub Bizzar
0,30 Insomnia

RADIO ARAD & RADIO CONTACT (65,95 MHZ)

5,00 - 8,00 BUNĂ DIMINEAȚA! - program Radio Contact
8,00 - 11,00 DIMINEAȚA DE WEEKEND CU RADIO ARAD - cu Radu Mustafa
11,00 - 19,00 RADIO CONTACT - (Oglinda mileniului; Picnic FM; Fabrica de hituri; Super 50)
19,00 - 22,00 BUNĂ SEARA, ARAD! - Roton Music (19,00 - 20,00); Universul familiei creștine cu Marius Lipovan (20,00 - 21,00); Viața spirituală (21,00 - 22,00)
22,00 - 5,00 RADIO CONTACT - Până mâine dimineață

RADIO PRO FM (92,1 MHz)

1,00 - 7,00 MUZICĂ
7,00 - 10,00 DIMINEAȚĂ DE WEEKEND - cu Flavius Esnican
10,00 - 11,00 CINÉ-VERITÉ - cu Ada Rosetti și Augustin Sbîntă
11,00 - 14,00 CheFACI ÎN WEEKEND - cu Vlad Bărbulescu
14,00 - 16,00 TOP 30 AIRPLAY PRO FM - cu Cristi Schnebli
16,00 - 17,00 PRO FM GREATEST HITS - cu Marius Vintilă (rel.)
17,00 - 19,00 PRO FM PARTY LINE - cu Vlad Craioveanu
19,00 - 20,00 PRO FM EXPLORER - cu Niki Stanciu (rel.)
20,00 - 2,00 HOT PARTY MIX - cu DJ Mike

RADIO TIMIȘOARA

6,00 Ceasurile dimineții
8,00 Muzică populară cu dedicații
10,00 Pop matineu
11,00 Actualități, muzică, sport
13,00 - 16,00 Emisiune în lb. germană, maghiară, sârbă
16,00 Actualitatea, în 60 de minute
17,00 Gramofon
18,00 Conversații
19,00 Radiojurnal
19,15 Izvoare fermecate
20,03 Întâlnire cu muzica
20,50 Călătorie în lumea poveștilor
21,00 Curierul de seară

RADIO SEBIȘ

6,00 Fascinația muzicii
7,00 Weekend matinal
8,00 Floarea din grădină
9,00 La sfârșit de săptămână
11,00 Top 21
13,00 Clubul adolescenților
15,00 Astăzi te sărbătorim - muzică populară și dedicații muzicale
16,00 Rock da House
17,00 Top România
19,00 La mulți ani! - dedicații muzicale
20,00 Sâmbătă împreună
21,00 Șueta cu Magi - talk show
23,00 Latino party
0,00 Disco Dance 21
3,00 Weekend nocturn

DUMINICĂ, 8 AUGUST 1999

TVR 1

7,00 Lumină din lumină
8,30 Ursulețul Winnie - des. anim. * **Unde este Wally?** - s.
9,00 TVR info
9,05 Kiki Rik Miki
11,00 Viața satului
13,00 Tezaur folcloric
14,00 TVR info
14,10 E șansa ta!
16,20 Atlas
16,45 Mistere și minuni
17,30 Super gol show
18,15 Duminica sportivă
18,30 O familie ciudată - ep. 32
19,00 Ivanhoe - ep. 1
19,50 Tragerile Loto
20,00 Jurnal * Meteo
20,30 7 zile în România
21,00 Greșelile inimii - dramă, SUA, 1986
22,45 Vizitatorul - ep. 8
23,30 TVR Info
0,05 Pariul Trio
0,10 Dintre sute de catarge

TVR 2

7,00 Vulpile din Kalahari - rel.
8,00 Documentar - rel.
8,30 Miracol
9,00 Cronica Amazoniei
9,30 Arca lui Noe - rel.
10,30 Integrale Queen Blondie
11,30 TVR Iași
13,30 Știrile XXL pentru copii și tineret
14,00 Trei familii - s.
14,45 Videoclipuri
15,00 Mărturisirile escrocului Felix Krull - s.
16,00 Grecia - s.
16,40 Santa Barbara - s.
17,30 Alo, tu alegi!
18,30 Rumba tumba...
19,00 Timpul trecut
19,50 Muzică populară
20,00 Un secol de cinema
20,45 Retrospectiva premiilor APTR, 1991 - 1992
22,05 Sportmania
22,35 Călătorie sentimentală - dramă, SUA, 1983
0,10 Un castel al muzicii
0,30 TVM * Mesager

PRO TV

7,00 Aventurile lui Papirus - ep. 13
7,20 Incoruptibilii - ep. 19
7,40 G.I. JOE - ep 18
8,00 Conan Aventurierul - ep. 7
8,30 Tom și Jerry - des. anim.
9,00 Super Abracadabra
*** Lassie II** - ep. 6
11,00 Babylon 5 - ep. 12
12,00 Vânătorii de eclipse - doc.
12,55 O propoziție pe zi - retrospectivă
13,00 Știrile Pro TV - un altfel de jurnal
13,30 Colombo: Sub acoperire - polițist, SUA, 1994
15,30 Agentul Smart se întoarce - film
17,00 Echipa Mobilă
17,40 Aripile pasiunii - ep. 58
18,30 Inimă de țigancă - ep. 64
19,30 Știrile Pro TV
20,00 Interviu cu un vampir - dragoste/horror, SUA, 1994
22,30 Procesul etapei
0,45 Maniacul - comedie, SUA/Marea Britanie, 1989

TV ACASĂ

7,00 Lanțurile iubirii - rel.
7,45 Preciosa - rel.
8,30 Căsuța poveștilor - rel.
9,15 Arhiva neagră - ultimul ep.
10,00 Celeste se întoarce - rel.
11,00 Arca lui Noe - s.
12,00 Milady - rel.
13,00 Maria - s.
13,45 Expresul de la miezul nopții - film
16,00 Preciosa - s.
17,00 Celeste se întoarce - s.
18,00 Fotbal: Premier League, în direct
19,55 Jackie Collins: Hollywood
20,20 Poirot - s.
21,15 Lanțurile iubirii - s.
22,10 Milady - s.
23,00 De la 9 la 5 - comedie, SUA, 1980

ANTENA 1

7,30 Spirit și credință
8,00 Teo și Mircea Șou
11,15 Astronomii și știința lor - doc.
12,10 Mi-a căzut o fată în supă - comedie, SUA, 1970
14,00 Familia în vacanță
16,00 Leonela - ep. 117
17,00 Fotbal: Dinamo București - Extensiv Craiova, în direct
19,00 Observator
19,50 Salutări... Vouă
20,00 TeleEuroBingo show
22,30 O noapte cu Adrian Păunescu

PRIMA TV

7,00 Emisiune pentru copii
10,00 Tia și Tamera - s.
10,30 Malcolm & Eddie - s.
11,00Gregory Hines Show - s.
11,30 Lumea lui Dave - s.
12,00 Motor Plus
12,30 Povești de iubire
14,00 Duminica cu Prima
18,00 Focus
18,30 Camera ascunsă
19,00 Eroul din Los Angeles - acțiune, SUA, 1988
21,00 Karaoke Show
22,00 Show-ul de noapte

TELE 7 ABC

8,00 Știri
8,20 În țara spiridușilor - rel.
9,20 Rose - rel.
11,30 Globetrotter - rel.
12,30 Îți mai aduci aminte, Doamnă
13,00 Ora unu a venit
15,00 Drumuri printre amintiri
15,30 Cutia muzicală
16,00 Dincolo de anul 2000
17,00 Forța destinului
18,00 Portretul unui artist
18,55 Pariul Trio
19,00 Aventuri la Snowy River - ep. 54
20,00 Actualitatea Tele 7
20,30 Documentar
21,00 Dintre sute de ziare
21,35 Pariul Trio
21,40 Loto
21,45 Lista neagră - dramă, SUA, 1984
23,15 Gala Tele 7
0,00 Știri

TV ARAD

7,30 Spirit și credință
8,00 Știri TVA - rel.
8,30 Anunțuri - rel.
8,40 Teo și Mircea șou
11,15 Astronomii și știința lor - doc.
12,10 Mi-a căzut o fată în supă - comedie, SUA, 1970
14,00 Familia în vacanță
16,00 Leonela - ep. 117
17,00 Fotbal: **F.C. Dinamo București - F.C. Extensiv Craiova**, repriza I
17,45 Știri TVA
18,00 Fotbal: **F.C. Dinamo București - F.C. Extensiv Craiova**, repriza II
19,00 Observator
În continuare program identic cu Antena 1

TV INTERSAT

8,25 Deschiderea programului
8,30 Overruled - film
10,00 În apărarea copiilor - film
11,30 Știrile Intersat
12,00 Cavaleri și războinici
13,00 „Cerul dintre noi"
13,30 Intersat Music
14,00 Dulcea pasăre a tinereții - film
15,30 Lumea copiilor
16,00 Deșertul vorbește
16,30 Salvarea copiilor - film
18,00 Clasici ai animației
18,45 Știrile Intersat
19,15 Radical Power
19,45 Provocarea naturii
20,15 Iubesc un om în uniformă - film
21,45 Intersat Music
22,00 Ochii din dormitor - film
23,30 Știrile Intersat
0,00 Intersat Music
0,15 Erotica
0,45 Închiderea programului

HBO

10,00 Prieten și dușman - dramă, SUA, 1997
11,45 Răpirea - comedie, SUA, 1996
13,15 Echipa de fotbal - comedie, SUA, 1995
15,00 Gașca - dramă, SUA, 1997
16,45 Teoria conspirației - thriller, SUA, 1997
19,00 Dracula, un mort iubăreț - comedie, SUA, 1997
20,30 Specialitatea casei: roșii verzi prăjite - dramă, SUA, 1992
22,45 Inamicul public - acțiune, SUA, 1997
0,30 Intrusul - thriller, SUA, 1995

ATOMIC TV

7,00 Selector
11,00 Cybernet
11,30 Atomic Café - rel.
12,00 Reactor
12,30 Turnul Londrei - rel.
13,30 Hai Hui
14,00 Interactiv
16,00 Selector
18,30 Atomix mare cu Andreea și Dinu
21,30 Subcultura
22,00 Concert
23,00 Album Show
0,00 Insomnia

RADIO ARAD & RADIO CONTACT (65,95 MHz)

5,00 - 8,00 BUNĂ DIMINEAȚA! - program Radio Contact
8,00 - 12,15 BUNĂ DIMINEAȚA, ARAD! - Viața spirituală (8,00-9,00); Slăvit să fie Domnul! (9,00-10,00); Liturghia de duminică (10,00 - 12,15)
12,15 - 19,00 RADIO CONTACT - (Hit interviu; Week-end în doi. Tu și noi)
19,00 - 22,00 BUNĂ SEARA, ARAD! - Fresh Music, cu Radu Mustafa (19,00 - 21,00); Viața spirituală (21,00 - 22,00)
22,00 - 5,00 RADIO CONTACT - Sport Week-End

RADIO PRO FM (92,1 MHz)

2,00 - 7,00 MUZICĂ
7,00 - 10,00 MIC DEJUN LA PAT - cu Mihai Gurei
10,00 - 11,00 AUTOSHOW - cu Nicki Stanciu și Dan Vardie
11,00 - 14,00 CHE FACI ÎN WEEKEND - cu Vali Bărbulescu
14,00 - 17,00 HEAT PRO FM - cu Cristi Schnebli
17,00 - 19,00 MARIUS, GEORGE ȘI CELE 40 DE HITURI - cu Marius Vintilă și George Vintilă
19,00 - 21,00 PRO FM LOVE LINE - cu Vlad Craioveanu
21,00 - 22,00 DEEP BEATS - cu DJ Stick
22,00 - 24,00 GAIȚELE DE LA MIEZUL NOPȚII - cu Viorel Gaită

RADIO TIMIȘOARA

6,00 Radioprogramul sătenilor
8,00 Universul credinței
8,30 Armonii corale
9,00 Uniți sub tricolor
10,00 Pop matineu
11,00 Actualități, muzică sport
12,00 Duminica la prânz
13,00 - 18,00 Emisiune în lb. germană, maghiară, sârbă, bulgară, cehă, slovacă
18,00 Astra Română
19,00 Radiojurnal
19,15 Jazz Reflex
20,05 Cânt din suflet
20,50 Călătorie în lumea poveștilor
21,00 Curierul de seară

RADIO SEBIȘ

6,00 Fascinația muzicii
7,00 Weekend matinal
8,00 Viața spirituală
9,00 Cafeneaua duminicală
11,00 Râsul secolului
12,00 Fotoliul de duminică - talk-show
14,00 Sămânța adevărului
14,30 Crizantema de aur
15,00 Astăzi te sărbătorim - muzică populară și dedicații muzicale
16,00 Cutia Pandoriei
19,00 La mulți ani! - dedicații muzicale
21,00 Șueta cu Magi - talk show
23,00 Recitalul vedetelor
0,00 Insomnii
2,00 Nocturnă muzicală

INVESTIȚII ÎN DERULARE

Minimotel, fast-food, spălătorie pentru mașini mari și o nouă benzinărie Petrom

Au început lucrările la o nouă investiție a Petrom, sucursala Arad. Este vorba de o nouă stație de distribuire a carburanților care va cuprinde și un minimotel cu 10 camere de câte patru locuri, un fast-food și o spălătorie pentru mașini mari. Complexul se va situa chiar la intrarea în Arad dinspre Oradea, lângă intersecția cu linia de centură. Lucrările executate de Compania „Comera", se vor finaliza la sfârșitul acestei toamne.

Vizavi de noua stație de carburanți a Petrom au început lucrările și pentru una similară a firmei „AVANTI".

În final, în nordul orașului vor concura pentru rezervoarele mașinilor nu mai puțin de trei benzinării.

D. S.

Restructurare la CONEL

ARADUL VA FI SUBORDONAT TIMIȘOAREI

CONEL se află într-o nouă etapă a procesului de restructurare. Deocamdată, Ministerul Industriei, directorii și sindicatele sucursalelor nu au stabilit forma finală în care va funcționa compania.

„Încă suntem în faza de discuții", spune **Cornel Secianschi**, directorul CONEL Arad. „Trebuie să mai discutăm despre variantele de împărțire a companiei. La ora actuală sunt 42 de sucursale și se preconizează să rămână 8. Aceasta e varianta susținută de Ministerul Industriei. Noi susținem varianta cu 14 sucursale."

Indiferent de numărul sucursalelor ce vor rămâne, Aradul va fi subordonat Timișoarei, alături de județele Caraș-Severin și Hunedoara. „Dacă se dorește privatizarea, eu zic că nu se poate face pe 4-5 județe, fiindcă implică prea mulți factori de decizie. Ideal ar fi ca fiecare județ să aibă sucursala sa. Așa e normal. Dacă în 2-3 luni nu se va lua nici o decizie, există posibilitatea ca lucrurile să rămână așa cum sunt acum", adaugă directorul Secianschi.

Această nouă etapă a restructurării în CONEL va duce și la o disponibilizare în rândul angajaților companiei. În prezent, CONEL Arad are 630 de angajați, dar până la sfârșitul anului, 38 de persoane urmează să fie disponibilizate.

GERLINDE KNAP

FMI A APROBAT ÎMPRUMUTUL PENTRU ROMÂNIA, FĂRĂ NICI O CONDIȚIE

Consiliul director al FMI a aprobat joi noaptea acordul stand-by pentru România, fără nici o condiție, urmînd ca autoritățile române să atragă mai tîrziu împrumutul privat de pe piața externă de capital. În cadrul discuțiilor care au avut loc, s-au pus în evidență progresele înregistrate de România, s-au subliniat marile probleme cu care se confruntă țara și nevoia de a face față acestor probleme.

Împrumutul, în valoare totală de 400 de milioane DST va fi acordat în patru tranșe, prima tranșă fiind cu eliberare imediată.

PRIVATIZARE PRIN TRANSFORMAREA DATORIILOR ÎN ACȚIUNI

Investitorii care vor participa la privatizarea societăților cu capital majoritar de stat prin procesul de transformare a datoriilor în acțiuni și vinderea acestora vor putea beneficia, prin hotărîre de guvern, de înlesniri la plata majorărilor de întîrziere sau chiar de ștergerea în totalitate a acestor majorări, în condițiile în care cumpără întreg pachetul de acțiuni deținut de stat la societatea respectivă.

"Încercăm să scoatem în evidență elementele de atractivitate ale acestui proces. De foarte multe ori majorările de întârziere sunt mult mai mari decît debitul principal al unei societăți, iar prin aceste înlesniri sperăm să atragem cît mai mulți investitori. În condițiile în care suma obținută în urma vînzării acțiunilor societății este inferioară debitului principal atunci vom propune, sperăm să fie de acord și Guvernul, acordarea de eșalonări la plată pînă la maximum cinci ani", a declarat Gheorghe Banu, secretar de stat în Ministerul Finanțelor.

Ministerul Finanțelor a demarat, de la 1 august, procesul de stingere a creanțelor bugetare la societățile comerciale cu capital de stat, prin transformarea datoriilor în acțiuni și vinderea acestora, urmînd ca joi să fie selectate un număr de zece societăți comerciale cu capital de stat care vor intra sub incidența acestui proces.

Noile tranșe de impozitare

SALARIILE CRESC CU DOAR 1–2 PROCENTE ȘI NU CU 17% AȘA CUM S-A SPUS

Începând cu 1 iulie, cotele de impozitare a salariilor s-au modificat, ca urmare a deciziei Guvernului. Conform aprecierilor Guvernului veniturile nete ale salariaților ar crește cu 17%. Însă lucrurile nu stau deloc așa.

Ca să vedem cu cât vor crește, în realitate, salariile, am făcut un calcul luând ca exemplu salariul mediu pe economie: 1.500.000 lei. Un angajat care avea, până în 30 iunie, acest venit lunar brut, plătea impozit 385.040 lei. Acum, conform noilor cote de impozitare, același angajat plătește, la același venit brut (1.500.000), un impozit de 371.429 lei. Creșterea, de puțin peste 13.000 lei, este de 1,22%. Nicidecum de 17%.

De la începutul anului

PREȚUL ZAHĂRULUI S-A DUBLAT

În piețele și magazinele arădene zahărul a ajuns să se vândă cu peste 10.000 lei kilogramul. „Explozia" prețului la zahăr nu s-a produs, însă, dintr-o dată. Dacă în prima lună a acestui an zahărul se vindea cu 4500-5000 de lei kilogramul, în cele șapte luni care au trecut au avut loc mai multe scumpiri ale acestui produs, ajungându-se acum la dublarea prețului. Spre exemplu, la începutul lui iulie, zahărul se cumpăra cu 7500-8000 de lei, ca acum, în mai puțin de o lună, să ajungă la 10-11.000 de lei.

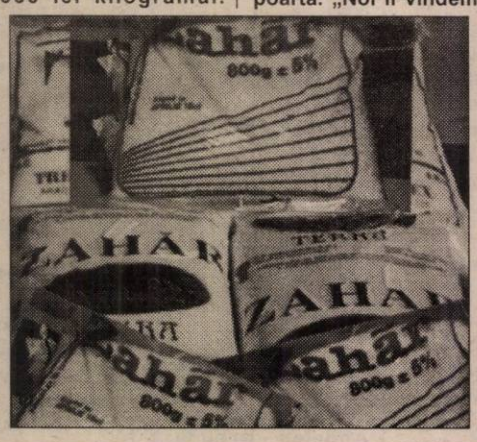

La S.C. Zahăr S.A. Arad, zahărul costă 9000 de lei kilogramul. Acesta este prețul cu care zahărul iese pe poartă. „Noi îl vindem la acest preț în trei puncte în oraș. În magazine și piețe prețul e mai mare, depășește zece mii de lei, datorită adaosului comercial practicat", spune Radu Hurjui, directorul societății.

Chiar dacă este mare, acesta este prețul real al zahărului, care reflectă costurile de producție. „Până acum am produs zahărul în pierdere", adaugă directorul Hurjui.

GERLINDE KNAP
Foto: ȘT. MATYAȘ

A SCĂZUT CONSUMUL DE ELECTRICITATE

CONEL se confruntă cu o scădere puternică a consumului de electricitate, singura soluție fiind exportul, a declarat Silviu Lucian Boghiu, directorul general al companiei de electricitate.

Consumul a scăzut de la 10 - 11.000 MWh la jumătate, iar la sfârșitul săptămînii ajunge și la 3.800 MWh. "În domeniul energetic am ajuns la fundul gropii, iar interesul nostru este exportul, unde avem piață", spune Boghiu.

În cazul exportului, pentru care România dispune de capacități de producție, singurele probleme care apar sunt legate de tranzitul țărilor cu care România nu are linii directe - Ungaria sau Bulgaria - dar și de situația financiară a altora, cazul Republicii Moldova.

CONEL intenționează să-și extindă legăturile cu țările vecine, prin modernizarea unor stații de transmitere a electricității și a unor linii noi. Linia directă cu Ungaria va fi finalizată după ce România va obține garanțiile că va fi primită în UCPTE, organizația europeană a furnizorilor și distribuitorilor de electricitate, a precizat Boghiu.

Consumul de energie electrică în economie, în prima jumătate a anului, reprezintă 88% din cel înregistrat în aceeași perioadă a anului trecut. Conform Comisiei Naționale de Statistică au crescut numai consumul pentru iluminat public, cu aproape 11%, dar ponderea acestuia este redusă în consumul total, precum și consumul casnic, cu 2%.

România are o capacitate instalată de producție de energie electrică de peste 20.000 MWh.

EXECUTIVUL A REGLEMENTAT TRANSPORTUL RUTIER AL MĂRFURILOR PERICULOASE

Executivul a reglementat, joi, printr-o ordonanță, transportul rutier al mărfurilor periculoase efectuat pe teritoriul României.

Actul normativ stabilește aplicarea măsurilor de siguranță valabile în transportul internațional al mărfurilor periculoase și pentru transportul rutier național, respectiv: ambalarea, etichetarea, încărcarea, condițiile impuse autovehiculului, șoferului și pentru modul de efectuare a transportului.

Deoarece realizarea condițiilor de ambalare și etichetare a mărfurilor, a construcției și dotărilor autovehiculelor, pregătirea personalului și a sistemului național de intervenție operativă în cazul unor evenimente se poate face numai într-o perioadă de 3-5 ani, se prevede elaborarea de către ministerele implicate a unor reglementări prin care să se asigure aplicarea etapizată, în domeniile coordonate de către acesta, se arată în nota de fundamentare.

Ministerul Transporturilor va elabora, în termen de 90 de zile de la intrarea în vigoare a prezentei ordonanțe, norme privind aplicarea etapizată a prevederilor Acordului european referitor la transportul rutier internațional al mărfurilor periculoase.

CONFLICT DAEWOO – RENAULT DACIA

Societatea Automobile Dacia Pitești a reacționat, față de afirmațiile făcute de conducerea Daewoo Automobile România în legătură cu facilitățile acordate de statul român marilor producători de automobile, considerînd această intervenție drept "nejustificată" și de natură să aducă atingere intereselor Automobile Dacia, motiv pentru care își rezervă dreptul de a calcula daunele provocate de respectivele declarații.

Conducerea Daewoo Automobile România a avertizat, că fabrica de la Craiova ar putea fi închisă dacă nu va primi scutiri și amînări la plata unor taxe, de care urmează să beneficieze și compania Renault la Dacia Pitești, deoarece nu va putea face unei concurențe neloiale. Președintele grupului de firme Daewoo, O.J.Kwon consideră că acordarea acestor facilități companiei Renault, au același efect cu al unui "împrumut fără dobîndă din partea Guvernului în valoare de 253,2 milioane dolari anual", cît reprezintă fondurile pe care firma franceză le va rula din taxele datorate statului. El a arătat că menținerea acestor taxe pentru Daewoo, conduc la existența unei preț al automobilelor fabricate la Craiova cu 40% mai mare decît al celor care vor fi produse de Renault.

"Prețurile de achiziție ale Daciei de către Renault, respectiv al Oltcitului de către Daewoo nu pot fi comparate, cum nu pot fi comparate nici facilitățile acordate în cele două cazuri", afirmă Automobile Dacia într-un comunicat transmis agenției MEDIAFAX.

Societatea consideră că nereușitele înregistrate de către Daewoo nu au nimic în comun cu traiectoria pe care și-a construit-o în timp Automobile Dacia.

"Nu vrem să comentăm prevederile legii 71/1994, supranumită <legea Daewoo>; dorim doar ca prevederile acesteia să fie comparate cu cadrul legislativ din etapa actuală, cînd Automobile Dacia s-a privatizat în baza unor acte normative aplicabile oricărei investiții cu impact major asupra activității economice", se mai arată în comunicatul Automobile Dacia.

În ce privește afirmația conducerii Daewoo privind concurența neloială exercitată de Dacia, conducerea uzinei de la Colibași precizează că în cel mai scurt timp Consiliul Concurenței va face cunoscute rezultatele investigării societății după preluarea Renault în privința concentrării economice. "Așteptăm cu încredere rezultatele acțiunii de investigare, avînd conștiința împăcată că nu s-a încălcat prin contractul de privatizare a Automobile Dacia legislația României referitoare la concurență", se precizează în comunicat.

Pentru prima dată în istoria meciurilor directe

TELECOM ÎȘI SCHIMBĂ OBIECTIVUL, DACĂ BATE LA WEST PETROM

Mâine, de la ora 11,00, la Pecica se dispută marele derby al etapei a II-a a Diviziei C, seria a IV-a. Se întâlnesc echipele arădene „U" West Petrom și Telecom. Un meci, care de-a lungul anilor a stârnit un interes deosebit în rândul spectatorilor, prin „luptele grele" care s-au dat în teren, fiind știut faptul că cele două cluburi nu se au deloc la inimă. De la acest considerent a pornit fiecare joc. Însă, anul trecut, în rândul „telefoniștilor" se vorbea de un pact între cele două cluburi, în privința disputării în condiții de fair-play a partidei, deci fără duritățI. De cealaltă parte, „petroliștii" nu știu nimic despre o asemenea înțelegere, zvonul fiind pus la cale, consideră ei, pe seama faptului că Telecom își găsește acum scuze pentru înfrângere.

Oricum, însă, meciul de mâine va fi unul „pe viață și pe moarte", deoarece „telefoniștii" vor emite pretenții serioase la câștigarea jocului. Iată, în continuare, o declarație elocventă în acest sens, culeasă de la președintele Marinca: „Tratăm partida cu maximă seriozitate, deoarece vrem să o câștigăm. Dacă reușim, datele problemei se schimbă, iar obiectivul va fi, aproape sigur, promovarea. Echipa noastră e validă, cu acest prilej putând debuta în campionat Varga și Iulius Arman, absenți în prima etapă. Jucătorii sunt motivați, mult mai serios decât în partidele din campionatul trecut. Totul, pentru a obține o performanță superioară, cu noi, românii, nu cu italieni. Indiferent cine arbitrează, sunt convins că va fluiera corect, deoarece arbitrajul nu a fost cu probleme în nici un joc. Vă spun că, având și echipa completă, o să-i dăm mari bătăi de cap tehnicianului de la West Petrom, Pio del Monaco.

MIHAI ȚÂRLEA (TELECOM) PARE SĂ NU FIE INTERESAT DE GESTURILE OMOLOGULUI SĂU DE LA „U" WEST PETROM, ANTRENORUL ITALIAN PIO DEL MONACO.

De cealaltă parte, administratorul delegat de la „U" West Petrom, Flavius Măduța a fost foarte rezervat, declarându-ne sec: „Meciul cu Telecom e ca oricare altul. Doresc să se dispute într-un total spirit de fair-play, iar la finalul celor 90 de minute, cel mai bun să câștige. Oricum, jocul e important, însă așa sunt toate din moment ce se va lupta pentru trei puncte, care sunt puse în joc. Întreg lotul de jucători e la dispoziția antrenorului, el urmând să facă singur echipa."

Cum despre o formulă probabilă nu a vorbit nimeni, încercăm noi să schițăm unsprezecele probabil al celor două echipe: **West Petrom:** Țapoș - Agache, V. Arman, Bene, Copăceanu - Varga, G. Radu, Boloș, Balaj - Ștefăligă, Lung. **Telecom:** Bota - Pupăză, Szel, Varga, Grad, Ujvari - Oprescu, I. Arman, Sabou- Rus, Volocaru.

Meciul va fi arbitrat de clujeanul Lucian Mandi, ajutat de asistenții Doru Moldovan și Marcel Rus - ambii din Câmpia Turzii.

* * *

Un meci vital pentru gazde se dispută la Vladimirescu, acolo unde Inter Arad dă piept, tot duminică, de la ora 11,00, cu nou-promovata Telecom Timișoara. Elevii antrenorului Flavius Domide au nevoie mare de cele trei puncte puse în joc, deoarece lupta pentru supraviețuire va fi dură, iar orice victorie pe propriul teren poate fi decisivă. De aceea, Inter e condamnată să îi învingă pe „telefoniștii" de pe Bega.

Cealaltă divizionară „C" arădeană, Universitatea se deplasează la Brad, urmând să întâlnească Aurul din localitate. Și un egal, pentru studenți va fi o mare „gură de oxigen". Dar...

Încă de pe acum, mult succes tuturor echipelor noastre angrenate în meciuri destul de importante, pentru fiecare în parte, la finalul acestei săptămâni.

LEO SFÂRA

Până acum, la C.N. de juniori

„PUMNI" DE ARGINT ȘI BRONZ PENTRU SPORTIVII ARĂDENI

* Lecția de fair-play a președintelui Șerban

Chiar dacă este un club mic și sărac, care trăiește mai mult de pe urma unor sponsori iubitori ai nobilei arte, A.S. Motorul Azoma Arad cucerește an de an medalii la campionatele naționale. Pasiunea și dragostea pentru acest sport a colectivului de tehnicieni și conducători de la clubul arădean depășesc de multe ori imposibilul. Steaua, Dinamo, Lăuruc Sighet, Freedom Star Constanța sunt cluburi cu o putere financiară de invidiat, la care A.S. Motorul Azoma nici nu îndrăznește să viseze.

Și totuși, sportivii arădeni sunt capabili de a se bate de la egal la egal cu acești coloși ai boxului românesc. Ultima ispravă a secției de box de la Motorul am înregistrat-o în aceste zile, la Constanța, cu prilejul C.N. de juniori.

Antrenorul Dionisie Szekely a plecat la drum cu doi sportivi: **Ionel Dărău (cat. 63,5 kg)** și **Florin Badynka (cat. 75 kg)** și cu speranța mărturisită de a câștiga o medalie. Până la urmă, obiectivul nu numai că a fost îndeplinit, ci chiar a fost îmbunătățit cu încă o medalie. Dar să vedem cum s-a ajuns la aceste performanțe...

Ionel Dărău - un boxer de „argint", care însă vrea mai mult...
Foto: V. MUSCA

Ionel Dărău era creditat cu șanse la o medalie, iar acesta nu a dezamăgit. În primul tur al categoriei 63,5 kg, Ionel l-a făcut K.O. în repriza a II-a pe Ovidiu Berciu (Șoimii Sibiu). A urmat apoi, aparent, un meci simplu cu reprezentantul gazdelor, Felician Banu. De altfel, în ring s-a aflat practic un singur pugilist, arădeanul Dărău, sportivul constănțean mulțumindu-se cu eschive și dorind să termine meciul în picioare. Nimeni din cei prezenți în Sala Sporturilor de la malul mării nu punea la îndoială victoria arădeanului, care s-a dovedit a fi net superior adversarului. Stupoare însă la anunțarea deciziei: învingător la puncte Felician Banu (Freedom Star Constanța). În acele momente, antrenorul Szekely și-a pierdut cumpătul și a smuls din pieptul unui arbitru ecusonul și l-a aruncat pe jos. Publicul constănțean, cunoscător al sportului cu mănuși a protestat îndelung la această decizie, la fel și antrenorii de la diferite cluburi din țară care au asistat la această dispută inegală, care nu putea avea alt învingător decât pe Ionel Dărău.

În acele momente tensionate, penibile chiar, a intervenit însăși dl. Ioan Șerban - președintele Federației Române de Box, care, după ce i-a avertizat pe arbitri că îi va exclude definitiv din lumea careului magic, a hotărât în aplauzele sportivului public schimbarea deciziei, dându-l învingător pe Ionel Dărău. Chiar dacă în joc era soarta unui sportiv localnic, președintele Șerban a oferit tuturor o adevărată lecție de fair-play.

Arădeanul nostru și-a demonstrat valoarea în semifinale, învingându-l la puncte pe Ionel Munteanu (Câmpulung Muscel), asigurându-și medalia de argint. Astăzi, în ziua finalelor, Ionel Dărău are o misiune aproape imposibilă. El își va încrucișa mănușile cu triplul campion național al categoriei și componentul lotului reprezentativ al țării, Vasile Cristian (Freedom Star Constanța). Chiar dacă pornește cu șansa a doua, Ionel este hotărât să facă „meciul vieții" și să schimbe într-un metal mai prețios culoarea medaliei.

Cât privește comportarea lui Florin Badynka (cat. 75 kg), doar cuvinte de laudă. Pornit în luptă fără a fi creditat la medalie, Florin a uimit pe toată lumea. În primul tur el a încheiat rapid conturile cu Paul Ujica (Mobex Tg. Mureș), făcându-l K.O. în repriza I. A urmat o victorie la puncte în „sferturi", în fața lui Constantin Iordache (Metalul Tulcea) și cu medalia de bronz în buzunar în semifinale l-a întâlnit pe Gheorghe Constantin (Freedom Star Constanța). A fost un meci echilibrat, la capătul căruia decizia s-ar fi putut acorda oricui, dar arbitrii l-au preferat pe reprezentantul gazdelor.

Oricum, performanța lui Badynka este una remarcabilă, ținând cont că nu era printre favoriți.

Nu ne rămâne decât să îi ținem pumnii strânși lui Ionel Dărău în finala care va avea loc astăzi. Multă baftă, Ionele!

DANIEL SCRIDON

Ieri, în Divizia D

GLORIA ARAD - ȘOIMII LIPOVA 4-0 (1-0)

Teren Gloria. Spectatori: 100. Timp frumos. Au marcat: Bârlă min. 8, Oros min. 64 și min. 82 (ultimul din penalty) și Vlad min. 65.

Formații: Gloria: Tirsin-Pop (Roman), Petcuț, Negrea, Flore (Tudose), Crașovschi, Bârlă, Iftimie (Vasile), Oros, Vlad, Sârb.

Șoimii: Plesca-Hirmler, Albu, Deffert (Hodăcel); Stein, D.Trif, C. Trif, Lăcătuș, Filimon (Boată), Știei, Ilion (Abrudean).

A arbitrat satisfăcător: Mircea Gornic - centru, ajutat de asistenții Vasile Toderici și Dumitru Rusan. **Observator A. J. F.:** Constantin Sfârlogea.

● Meciul inaugural al etapei a II-a a Diviziei D la fotbal a fost unul destul de modest, în care gazdele au făcut ce au vrut, portarul Plesca și barele salvând șoimii de la un scor dezastruos. Oaspeții nu au contat în atac, scopul lor fiind limitarea proporțiilor rezultatului final. ● După ce Bârlă a primit „cadou" o minge și a înscris un gol superb, Sârb și Vlad irosesc ocazii imense ● Până la pauză consemnăm două greșeli de arbitraj, ce ar fi putut conta în economia partidei. Mai întâi, în min. 35, Vlad îl lovește cu palma, fără minge, pe lipoveanul Albu, dar „centralul" Gornic nu vrea să vadă. Peste doar patru minute, Bârlă este agățat clar în careu, dar penalty-ul ce se impunea nu este acordat. ● În repriza secundă, pe teren s-a aflat o singură echipă, Gloria Arad. După bara lui Vlad și uriașa ratare a lui Flore, în doar două minute (min. 64 și min. 65), elevii lui Gigi Cameniță se desprind decisiv. Mai întâi, Vlad a centrat pentru Oros, care nu a greșit țința, iar în faza imediat următoare ratările s-au inversat, înscriind Vlad pentru 3-0. ● Șoimii termină partida „în corzi" și după golul din penaly (fault clar asupra lui Roman) reușit de Oros, în min. 82, Negrea nimerește transversala. ● Cu un minut înainte de final, Sârb comite al doilea henț intenționat și inutil și este eliminat pe bună dreptate. ● Una peste alta, succes clar al gazdelor în fața unei echipe de la care așteptam mai mult.

DANIEL SCRIDON

HANDBAL

La „U" Arbema

CU POSTOLACHE ȘI DREGHICI, (DAR) FĂRĂ NOVANC ȘI LEZEU

Echipa Universitatea Arbema Arad, care se pregătește pentru o nouă ediție de campionat a Diviziei A (liga a doua), a optat, în cele din urmă, pentru un semicantonament organizat pe plan local. S-a renunțat, astfel, la cantonamentul preconizat la Moneasa (vila Sântana). Formația antrenată de Mihai Mironiuc și Gheorghe Dima efectuează două antrenamente zilnice. Din lot nu face parte Marius Novanc, „internațional" de juniori, plecat de la echipă spre o destinație necunoscută (se pare că la Oradea). Novanc este în vizorul mai multor grupări ale handbalului românesc. Lezeu, deși refăcut după o îndelungată accidentare, a decis să renunțe la sportul de performanță. În schimb, se antrenează cu „U" Arbema jucătorii Dreghici (a cărui revenire la echipă este rezolvată în proporție de 90%) și Postolache (portar aflat în probe, fost component echipei Dinamo București). Conducerea clubului încearcă să transfere un pivot, în cazul în care nu intervine vreo schimbare în privința situației lui Novanc.

În altă ordine de idei, a fost încheiat contractul de colaborare cu Universitatea de Vest „Vasile Goldiș", care va susține echipa împreună cu fabrica de bere „Arbema".

Startul în campionat este programat în data de 11 septembrie. Până atunci „U" Arbema va susține unele meciuri amicale, în compania formațiilor Constructorul CSU Oradea și Politehnica Timișoara.

ADRIAN HĂRȚĂU

TENIS DE MASĂ

La Campionatul Mondial de tenis de masă organizat în Olanda, la Eindhoven, jucătoarele arădene Otilia Bădescu și Georgeta Cojocaru Olaru au fost învinse în proba de simplu în turul III, respectiv I. Bădescu a trecut, în ordine, de Katja Nieminen, (Finlanda) cu 3-0 (18, 20, 16) și Irina Palina (Rusia), cu 3-1 (8, - 18, 18, 19), fiind depășită de o jucătoare japoneză, în timp ce Cojocaru - Olaru a cedat în fața Petrei Dermastija (Slovenia), cu 0-3 (-19, - 21, -18). La dublu mixt, perechea Bădescu - Grujici (Serbia) a fost întrecută în optimile de finală, de chinezii Yan Sen și Zhang Hui.

SPORT LA TV

SÂMBĂTĂ

Antena 1: ora 17,00 - Fotbal, Divizia A: U. Craiova - CSM Reșița

ora 21,15 - Fotbal, Divizia A: Steaua - Rapid (d)

TV Acasă: ora 18,00 - Fotbal, un meci din camp. Angliei (d)

Eurosport: ora 14,00 - Tenis, turneu ATP (Montreal, sferturi)

ora 16,00 - Atletism (Londra)

ora 20,00 - Tenis, turneu ATP (Canada)

DUMINICĂ

TVR 2: ora 22,00 - Sportmania

PRO TV: ora 22,30 - Procesul etapei

Antena 1: ora 17,00 - Fotbal, Divizia A: Dinamo - Extensiv Craiova (d)

ora 22,30 - Meciul meciurilor

TV Acasă: ora 18,00 - Fotbal, camp. Angliei (d)

Eurosport: ora 19,30 - Atletism (Köln)

ora 21,00 - Ciclism montan

ora 0,00 - Tenis, turneu ATP (finala Montreal)

FOTBAL ÎN SALĂ

Luni, ora 18,00, la Hotel Astoria se convoacă Adunarea Generală a membrilor fondatori a Asociației de Fotbal în sală Arad. Printre altele se vor pune bazele unui regulament de organizare a primului Campionat Național de fotbal în sală. Prezența este obligatorie.

PREȘEDINTE,
Pavel Șodincă

S.C. RESCO S.A.

ÎNCHIRIAZĂ

spațiu amenajat (gaz, termoficare, apă-canal, trifazic) situat în Piața Romană.

- posibilități utilizare: comerț, sediu firmă, birouri, laborator cofetărie, patiserie, cabinet medical, stomatologic, etc.

Informații str. M. Eminescu nr. 4 telefon 281970 și 281312. (5224172)

NOUI NOUI NOUI NOUI NOUI

S.C. OPRA TRADE S.R.L.

- Vindem computere noi,cu GARANTIE
- Accesorii si componente
- Asigurăm service
- Imprimări CD-uri(arhivare)
- Conectări
- Vanzări telefoane,accesorii

CONNEX GSM (659298)

Str. Stefan Cicio Pop Nr.17 Tel. 057/280611

S.C. SOCCON C-ȚII SRL ARAD

ANGAJEAZĂ:

- INGINER CONSTRUCTOR, POATE SĂ FIE ȘI STAGIAR
- MAISTRU CONSTRUCTOR
- ZIDARI - Echipe de zidari

INFORMAȚII - STR. VIORELELOR NR. 1 - MICĂLACA, TELEFON 263275 (973714)

PAGINI NAȚIONALE

Continuă înscrierile, la ediția 2000 a anuarului, până la 31 august 1999.

Informații la telefon: 094-611759. (c.b.)

Societatea Comercială

ALFAR S.A. (SERE)

Arad, Calea Zimandului nr. 3, cod fiscal R 1677562

înregistrată la O.R.C. cu nr J/02/168/1991, anunță organizarea etapei a doua a licitației de vânzare conform H.G. 450/1999 și Legea nr. 99/1999, a următoarelor active:

Denumire activ	Adresa	Preț pornire	Data și ora licitației
1. HALĂ CURTICI	Loc. Curtici, jud. Arad	800.000.000	23.08.1999 ora 10,00
2. HALĂ F. 11	Arad, Calea Zimandului, nr. 3	437.500.000	23.08.1999 ora 13,00

În caz de neadjudecare se va organiza o nouă licitație în data de 02.09.1999 la ora 10,00 pentru Hala Curtici, și ora 13,00 pentru Hala F.11.

Pentru participarea la licitație, ofertanții vor depune la sediul societății, până în ziua licitației, ora 9,00 respectiv ora 12,00 documentele prevăzute de legislația în vigoare și vor achita contravaloarea dosarului de prezentare, respectiv 1.000.000 lei, și taxa de participare de 300.000 lei pentru activul Hală Curtici, iar pentru activul Hală F. 11 caietul de prezentare 500.000 lei și taxa de participare 100.000 lei.

Ofertanții vor face dovada consemnării la dispoziția societății comerciale vânzătoare a garanției de 3% din prețul de pornire a licitației.

Informații la telefon 057-276127 int. 134, ing. Mirela Dabici.

Director General, ing. Cornel Jurcovan

(5224176)

Prețul nostru te face să vorbești!

BOSCH 608

69$*

(Preț vechi 129$****)

Până la 31.07 oferta CONNEX:
- conectare gratuită.
- 3(trei) luni de abonament gratuit.**
- valabil și pentru CONNEX START cu abonament de numai 5 $.

Până la 31.08 oferta QUASAR:
- te conectezi*** și primești pe loc un tricou MYX.

QUASAR dealer autorizat CONNEX

Arad - Piața Avram Iancu, nr.10, tel.057-211.822

* Fără TVA, în limita stocului disponibil și numai cu conectare la CONNEX.
** I, a-II-a, a-III-a lună și numai pentru serviciile vocale.
*** Fără telefon Bosch 608.
**** Fără TVA. (659299)

Cel mai ieftin TAXI

ALCAZ Company
Transport
persoane; Comisioane
Comenzi anticipate
TARIF: 1.590 lei/km

Angajam taximetriști cu mașina proprie, cu și fara carte de munca, in condiții avantajoase

NON STOP
274000; 274999

SOCIETATEA COMERCIALĂ AGROINDUSTRIALĂ

UTVINIȘ S.A.

cu sediul în comuna Zimandu Nou

Convoacă pe data de 27.08.1999, ora 10, cea de a doua Adunare Generală Extraordinară a Acționarilor imediat după desfășurarea primei Adunări Generale a Acționarilor (15-20 zile de la prima Adunare Generală a Acționarilor) pentru a aproba:

a) cererea de ofertă, definitivată cu Fondul Proprietății de Stat, conform prevederilor de la pct. 3

b) criteriile de selecție a administratorilor și ponderea acestora, definitivate conform pct. 3

c) grila de evaluare a ofertelor, definitivată conform pct. 3

d) data și locul desfășurării concursului de selecție (în maxim 90 de zile de la data primei Adunări Generale a Acționarilor, conform pct. 1)

e) desemnarea reprezentanților ce vor negocia și semna Contractul de administrare (conform art. 17.1.0. din HG nr. 364/1999).

Dacă nu se întrunește cvorumul legal la prima ședință, adunarea se va ține în a doua zi, la aceeași oră și în același loc.

Director General
Ec. Sechel Gheorghe

(5224174)

ATSA ARAD

NOU

Cumpărând de la noi uleiurile,

Agip Shell HELIX Castrol Valvoline

Schimbul de ulei este Gratuit!

ARAD Str. Ștefan cel Mare nr.2 - 4
Tel: 057 / 287838; 950. Fax: 057/ 287366, Tel. ITP: 278811

CONVOCATOR

Consiliul de Administrație al SC Frigorifer SA Arad convoacă ADUNAREA GENERALĂ EXTRAORDINARĂ A ACȚIONARILOR pentru data de 26.08.1999, orele 8,00, la sediul societății din Arad, Calea 6 Vânători nr. 55, cu următoarea:

ORDINE DE ZI

1. Majorarea capitalului social
2. Diverse

În caz de neîntrunire a cvorumului, ședința se reprogramează în ziua de 27.08.1999, ora 8,00, la sediul societății.

La adunarea generală pot participa toți deținătorii de acțiuni înregistrați la Registrul Român al Acționarilor. Acționarii pot fi prezenți și/sau reprezentați la adunare pe baza procurilor speciale, distribuite la sediul societății până la data de 20.08.1999.

Informații la telefon 289083, interior 16, persoană de contact ing. Iosif Ciprian.

CONSILIUL DE ADMINISTRAȚIE

(5224169)

CONSILIUL LOCAL AL ORAȘULUI SEBIȘ

Organizează în data de 07.09.1999, ora 10, licitație publică pentru:

1) Concesionări terenuri de stat în vederea construirii de case de vacanță (odihnă) pe strada Pleșa, pe direcție Sebiș - Moneasa (partea stângă) - 250 mp/parcela.

2) Concesionări terenuri de stat în Chiscut pentru diferite activități (mai puțin pentru case de locuit).

3) Concesionări de terenuri proprietate de stat în Piața agroalimentară a orașului pentru cei ce au construite gherete proprietate personală.

4) Vânzarea fundației cu terenul aferent din Piața Arenei (Stadion).

5) Vânzarea unei gherete din blocuri de beton situată în Piața agroalimentară a orașului.

6) Concesionarea de terenuri proprietate de stat de pe str. Republicii, F.N. (o parcelă lângă A.C.R. și una în fața fostei cariere de piatră).

(Chit. nr. 5226708 Ag. Sebiș).

SPAȚII COMERCIALE DE VÂNZARE

S.C.C.A COTREX ARAD, cu sediul în Arad, bl. 330, ap. 26, Micălaca, vinde spațiile comerciale situate în:

1.- Arad, bl. 547, de 147 mp - lângă Orizont;

2.- Arad, bl. Z 22, de 81 mp - din Calea A. Vlaicu.

Prețul de pornire este de 588 milioane lei pentru primul și respectiv 324 milioane lei pentru al doilea spațiu, plus TVA.

Licitația deschisă cu strigare va avea loc în data de 24 august 1999 ora 10 la sediul societății, iar în caz de neadjudecare se va organiza o nouă licitație în data de 31 august 1999.

Înscrierea se face la sediul societății până în preziua licitației, pe baza documentelor prevăzute în caietul de sarcini.

Informații la telefoanele: 263557, 244590. (5224177)

SOC. „STRATEGIC MINERAL OIL" SRL

cu sediul în Oradea, str. Decebal, nr. 22 A

Solicită acord de mediu pentru construirea unei stații de distribuție carburanți în Arad pe DN 79 km 5 + 400.

Contestații se pot face la Agenția de Protecție a Mediului Arad, B-dul Dragalina nr. 16. (5224167)

Societatea comercială TEBA SA

cu sediul în Arad, str. Patria nr. 14, organizează licitație publică cu strigare,

conform prevederilor O.U.G. nr. 88/1997 modificată prin Legea nr. 99/1999 și a normelor metodologice de aplicare aprobate prin H.G. nr. 450/1999, pentru vânzarea următoarelor active:

Denumire activ	Obiect de activitate	Adresa	Preț pornire, fără TVA (mii lei)
Filatura bumbac	conservare	Patria 14	8.200.000
Magazii finite	producție	Patria 14	6.400.000
Club muncitoresc	producție	M. Scaevola 2-4	4.600.000
Sectorul II progresul	conservare	Hunedoarei 65	2.200.000

La prețul de adjudecare se adaugă TVA.
Licitația va avea loc în data de **16 august 1999, ora 10**, la sediul SC „TEBA" SA Arad.
Dosarele de prezentare a activelor pot fi procurate zilnic contra sumei de 1.000.000 lei, de la sediul SC TEBA SA, în perioada 02.08-11.08.1999, între orele 8,00-13,00.
Relații privind activele ce urmează a fi vândute se pot obține la dl. director adj. ing. Eugen Hatcu, tel. 057-280343 int. 13, 16 și 18.
Pentru participarea la licitație, ofertanții vor depune la sediul societății, până în ziua de 12.08.1999, ora 12,00, documentele prevăzute de către legislația în vigoare, precum și dovada achitării contravalorii dosarului de prezentare.
Participanții vor depune la casieria societății sau în contul nr. 2511x2502688 deschis la West Bank Arad, taxa de participare de 1.000.000 lei și vor face dovada consemnării la dispoziția societății comerciale vânzătoare a garanției de 3% din prețul de pornire a licitației.
Valoarea terenului aferent activului este inclusă în prețul de pornire a licitației. (659491)

BANCA COMERCIALĂ ROMÂNĂ SUCURSALA JUDEȚEANĂ ARAD

Anunță vânzarea prin licitație publică a unor bunuri scoase din funcțiune de către următoarele unități ale BCR:
- Sucursala județeană Arad, str. Peneș Curcanul nr. 14-16
- Agenția Avram Iancu, Bd. Revoluției nr. 72
- Agenția Ineu, str. Republicii nr. 40
- Agenția Fântânele, Fântânele nr. 205
Licitația va avea loc în data de 23 august 1999, ora 12,00 la sediul fiecărei unități bancare și se va repeta în zilele de 30 august și 6 septembrie a.c., până la epuizarea stocului.
Informații în Arad, la telefon 255.845 sau 255.040, int. 54 sau 55.
(973720)

S.C. SAGA PRODIMPEX S.R.L.

Distribuitor al produselor KÖBER ROLAC
În judetul ARAD
KÖBER ROLAC

ISO 9001

Vă oferă EN-GROS de la depozitul situat în ARAD str. Moților nr. 1/a:

- vopsele, emailuri, grunduri, lacuri nitro - celulozice, Durolac (lac parchet), diluanți
- sisteme industriale de protecție poliuretanice, clor-cauciuc epoxidice, alchido-melaminice.

VOPSELE LAVABILE ȘI SEMILAVABILE

- grund de îmbibare pentru zidărie
- semilavabile pt. Interior: SINMAT ȘI INTERMAT
- Lavabile pt. Interior:ROLSTAR
- Lavabile pt. Interior-exterior:AQUALUX
- Lavabile pt. Fațade colorate:DECORAL
- Lavabile pt. Fațade albe:ACRILUX

NOU: La comenzi ferme de minim 2(două) tone se pot livra produsele nuanțate la culoarea dorită.

Contactați-ne la tel: 057-283876 sau la tel/fax: 057-283892

KOBER - VOPSEAUA PREFERATĂ! O DATĂ APLICATĂ, DE MII DE ORI SPĂLATĂ!

SOCIETATEA COMERCIALĂ JACKSON INTERNATIONAL SRL ARAD

Achiziționează de la populație cereale din recolta anului 1999, după cum urmează:

ORZ	1.050 lei/kg
GRÂU FURAJER	1.100 lei/kg
GRÂU PANIFICAȚIE	1.350 lei/kg

Recepția: Baza FNC Arad, str. Turdei nr. 1
Orar: orele 8-20 - zilnic
Telefon: 057/271712, 257300, int. 27.

Plata în lei, la STAS, în numerar sau Ordin de Plată, în termen de 30 (treizeci) zile bancare de la predarea mărfii și în Compensare, la solicitarea clientului, cu motorină, îngrășăminte chimice, anvelope.
Totodată, pe bază de contract SC JACKSON INTERNATIONAL SRL ARAD, vinde îngrășăminte chimice, conform tabelului de mai jos:

Denumire îngrășământ	Preț vânzare/tonă, inclusiv TVA (11%)	Preț vânzare/sac 50 kg, inclusiv TVA (11%)
UREE GRANULATĂ		
46% - azot	3.296.658 lei	164.833 lei
100% - azot	7.166.645 lei	358.332 lei
AZOTAT DE AMONIU GRANULAT		
34,5% - azot	2.717.152 lei	135.858 lei
100% - azot	7.875.805 lei	393.790 lei
ÎNGRĂȘĂMINTE COMPLEXE NPK I		
sort. 18.46.0	6.974.704 lei	348.735 lei
sort. 14.44.0	6.281.447 lei	314.072 lei
sort. 16.48.0	7.085.755 lei	354.288 lei
sort. 23.23.0	4.479.278 lei	223.964 lei
ÎNGRĂȘĂMINTE COMPLEXE NPK II		
sort. 16.15.15	3.908.823 lei	195.441 lei
sort. 25.10.10	3.992.445 lei	199.622 lei
sort. 22.22.0	4.227.847 lei	211.392 lei
sort. 26.12.0	3.612.953 lei	180.648 lei
sort. 20.20.0	3.851.575 lei	192.579 lei

Vânzarea îngrășămintelor se face în următoarele condiții:
* 10% din valoarea îngrășământului livrat se plătește imediat la livrare astfel:
- fie în lei
- fie în cereale (grâu, orz)
* 90% din valoare, în porumb, din recolta anului 1999 la prețul de 1.100 + TVA, în condiții de STAS.

(973716)

Conducerea
SC JACKSON INTERNATIONAL SRL ARAD

TAXI

La cel mai mic tarif din Arad

TAXI GLOBAL

Tel: 945; 23.00.00

1950 lei/km

ANGAJEZ cu convenție de colaborare
TAXIMETRIȘTI
cu mașini proprii echipate cu stații de emisie-recepție.

S.C. GI MOTOR S.R.L.

Angajează pe perioadă determinată

ÎNCĂRCĂTORI - DESCĂRCĂTORI

Tel.057/288009

GETAX 953

GETAX

- Profesionalism și siguranță în transportul cu taximetrele
- Tarife avantajoase
- Deplasare gratuită la comandă

IMPORTANT!
GETAX practică în continuare un singur TARIF - în aparatul de taxat!

Tel: 953
Program NON STOP
Tel: 953

SCCA ARTEX

str. Văliug nr. 7

organizează în ziua de 13.08.1999 ora 10,00 licitație pentru închirierea spațiului din Arad, B-dul Revoluției nr. 43 parter, cu suprafață utilă de 75,25 mp.
Caietul de sarcini poate fi consultat la sediul societății, (secretariat), relații suplimentare la tel. 253726.
(5224171)

S.C. SUPRIM IMPEX DISTRIBUTION

Unic distribuitor „NOVA BRAZILIA"
Angajează
■ AGENȚI COMERCIALI
Condiții: - vârsta maximă 35 ani
- minim bacalaureat
- experiență în vânzări
- mașină proprie constituie un avantaj
Informații la telefon/fax: 056-206468.
(5224185)

Consiliul de Administrație al

S.C. ARDEALUL S.A ARAD

Convoacă A.G.A. extraordinară în data de 26 august 1999, ora 10, la sediul societății din ARAD, str. 1 Decembrie 1918 nr. 10-12.

Ordinea de zi este următoarea:

1. Cererea de ofertă, criteriile de selecție a administratorilor și grila de evaluare a ofertelor.
2. Data și locul desfășurării concursului de selecție.
3. Desemnarea reprezentanților ce vor negocia și semna contractul de administrare.
4. Diverse.

Dacă în data fixată nu se va putea ține A.G.A., conform prevederilor legale, convocarea este valabilă pentru a doua zi, la aceeași oră și același loc.

(5224184)

MATRIMONIALE

AGENȚIE MATRIMONIALĂ caută tinere și doamne, vârsta 18-50 ani, pentru căsătorie cu domni din AUSTRIA, ITALIA, SLOVENIA. Telefon 092.807.917, orele 16-20. (20590)

VÂNZĂRI APARTAMENTE O CAMERA

Vând apartament o cameră, et. I, cameră, bucătărie, baie cu vană, balcon, gaz, satelit, zona Confecții, preț 8.800 DM, negociabil. Telefon 272957. (20524)

Vând apartament o cameră, Alfa, bloc 73, etaj 1, preț negociabil. Telefon 277155. (20687)

Vând apartament 1 cameră, cu parchet, faianță, balcon. Telefon 270872. (20642)

Vând garsonieră confort I, gresie, faianță, str. Săvârșin, bloc 173, sc. D, etaj IV. Informații la apartamentul 50, după ora 16, în fiecare zi. (20863)

Vând apartament o cameră, et. II, Micălaca. Relații telefon 094 577 855 și 094 774 521. (21056)

VÂNZĂRI APARTAMENTE DOUĂ CAMERE

Vând apartament 2 camere, decomandat, parter, îmbunătățit, Alfa. Telefon 258117 sau 094.182.192. (20383)

Vând apartament 2 camere, Grădiște, etaj 4/4, preț convenabil și în rate. Telefon 237048. (20468)

Vând, în Ineu, str. Dunării nr. 3, apartament 2 camere, et. III, îmbunătățit. Telefon 511966, 094 773 336. (3631580)

Vând apartament 2 camere, îmbunătățit, Micălaca, bl. 304. Telefon 259651. (20537)

Vând apartament 2 camere, amenajat, mobilat, la cheie, stil occidental, str. Miron Costin, bloc 1, preț 46.000 DM negociabil. Telefon 094.122.434. (20377)

Vând apartament 2 camere, Micălaca, bloc 720, etaj II. Telefon 259889. (20635)

Vând apartament 2 camere, et. 4/4, bl. 12, zona Confecții, preț convenabil. Telefon 092 295 340. (20722)

Vând apartament 2 camere, confort I, îmbunătățit, str. L. Rebreanu nr. 1, sc. B, ap. 3. Telefon 092 673 879, 256859. (20757)

Vând apartament 2 camere, confort I, mobilat și garaj, et. I, zona UTA, preț informativ 17.000 DM. Telefon 240681. (20763)

Vând apartament zona Vlaicu, bloc Z 28, sc. C, etaj II, ap. 5; 2 camere; preț 20.000 DM. Telefon 211476. (20473)

Vând apartament 2 camere, Aleea Făget, zona Intim, etaj I, telefon, preț 15.500 DM negociabil. Telefon 244440. (20860)

Ocazie! Vând urgent apartament 2 camere, Piața Agroalimentară Vlaicu, 12.500 DM negociabil. Telefon 275708. (21005)

Vând apartament 2 camere, Piața Spitalului. Telefon 256547. (21044)

VÂNZĂRI APARTAMENTE TREI CAMERE

Vând apartament 3 camere, îmbunătățit, str. 6 Vânători. Telefon 264977. (20132)

Vând apartament 3 camere, decomandate, et. IX. Telefon 248494. (20783)

Vând apartament 3 camere, îmbunătățit, garaj sau apartament 6 camere. Telefon 258920. (20476)

Vând apartament 3 camere, decomandat, în Gurahonț, str. Gării, nr. 34; preț 20.000 DM negociabil. Telefon 306. (20588)

Vând apartament 3 camere, decomandate, îmbunătățit, Vlaicu, preț 14.500 DM negociabil. Informații telefon 244470, după ora 16. (20720)

Vând 3 camere, decomandate, et. I, 100 mp, Micălaca, 17.500 DM. Telefon 262575. (20778)

Vând apartament 3 camere, decomandate, zona Parc Micălaca, et. III, îmbunătățiri, parțial mobilat (bucătărie, bibliotecă sufragerie, 623) nemobilat. Informații telefon 264635. (20704)

Vând apartament 3 camere, Bd. I. Maniu nr. 34 (ne)mobilat. Telefon 223259, 092 428 487. (28813)

Vând apartament 3 camere, decomandat, multiple îmbunătățiri. Telefon 270872. (20642)

Vând apartament 3 camere, cu 2 intări, parter, ultracentral, gaz, încălzire, garaj în curte, 5 boxe (2 compun o garsonieră). Informații azi, după ora 15, telefon 232893. (20805)

Vând apartament 3 camere, decomandat, 15.000 DM, Vlaicu. Telefon 272508. (20851)

Vând urgent apartament 3 camere, gara Aradul Nou, bloc 6, sc. C, ap.7, etaj 3. (20882)

Ocazie! Vând urgent apartament 3 camere, 86 mp, parter, canalizare separată, balcon închis, Vlaicu, mobilat sau nemobilat, 14.200 DM negociabil. Telefon 241746. (21003)

Vând sau schimb apartament 3 camere, Vlaicu. Telefon 289095. (21027)

VÂNZĂRI APARTAMENTE PATRU-CINCI CAMERE

Vând (sau schimb) apartament 4 camere, în orașul Lipova, stil occidental, cu geamuri termopan, uși termopan, gresiat, faianțat. Ocazie! Telefon 094.228.120. (21035)

VÂNZĂRI CASE

Vând VILĂ, 2 apartamente, curte, grădină, încălzire gaz. Telefon 285485, 092 607 568. (21081)

Vând casă cu grădină 3 camere, dependințe, suprafața totală 526 mp, 45.000 DM, negociabil, vizibilă str. Pădurii nr. 17, orele 18-21. Telefon 220661. (21084)

Vând casă în Labașint cu anexe și 8 ha pământ. Informații Lipova, str. Avram Iancu nr. 6, familia Benceu. (5224871)

Vând casă 4 camere, baie, bucătărie, încălzire centrală gaz metan, zonă centrală, Vladimirescu. Telefon 414207. (20632)

Vând sau închiriez casă cu restaurant, zonă centrală. Telefon 283399. (20443)

Vând casă cu grădină în Cuvin, 2400 mp, anexe, ocupabilă imediat, preț negociabil. Telefon 057/265390; 092 251 535. (20543)

Vând casă în Frumușeni nr. 164 sau schimb cu apartament 2 camere, preț 11.500 DM. Telefon 253167, 288938, 092 891 709, după ora 18. (20528)

Vând vilă ridicată în roșu, 5 camere, garaj, 200 mp construiți, Subcetate, str. Diogene nr. 1A. Telefon 258771, 094 534 726. (20559)

Vând casă 3 camere, anexe, Ghioroc, nr. 96; grădină mare. Telefon 243353. (20487)

Vând (schimb) casă 4 camere, anexe, grădină mare, în Sânmartin, preț 8.500 DM. Telefon 277768; 092.510.978. (20607)

Vând casă cu anexe și grădină în Sâmbăteni; preț 18.000 DM negociabil. Infor-mații telefon 210475. (20668)

Vând casă 4 camere și dependințe, gaz metan, apă, canalizare; Bujac, str. Trotușului, nr. 1. Telefon 249220; 094.128.841. (20432)

Vând casă, str. Brâncuși nr. 56. Informații telefon 222304. (20470)

Vând casă în Pecica, str. Gării nr. 2141/3. Informații telefon 468917. (20450)

Vând urgent casă, localitatea Zimandul Nou nr. 81. Telefon 224322. (20703)

Vând foarte urgent, casă cu magazin, birouri, camere, curte sau pentru locuit, recent renovată, zona Micălaca (lângă pod), preț de ocazie unică, negociabil. Telefon 256329. (20764)

Vând casă prin asociație, ultracentral, 4 camere, garaj, dependințe; posibil privatizare. Informații telefon 280656; 234069. (20341)

Vând casă Aradul Nou, 3 camere, bucătărie, dependințe, posibil privatizare; 35.000 DM negociabil. Telefon 278908. (20341)

Vând casă în Bocsig, nr. 748, cu grădină, vie și pământ arabil. Telefon 469391. (52135320)

Vând casă 4 camere, încălzire centrală pe gaz, canalizare, cablu, zona Grădiște; preț convenabil. Telefon 238613. (20706)

Vând casă central, str. Avram Iancu, nr. 22, Gurahonț. Informații telefon 167733, Timișoara. (19501)

Vând casă veche cu teren 1000 mp, pentru construcții, posibilități gaz, apă, telefon, preț 36.000 DM negociabil, str. Ciobanului, nr. 4, Micălaca. Telefon 264032. (19483)

Vând casă mare, poziție bună, anexe, pivniță, gaz, curte mare, Vladimirescu, str. Gării, nr. 11. (20777)

Vând casă cu grădină mare, în Aradul Nou, Calea Timișorii, nr. 163, vad comercial bun. Informații telefon 278027. (20725)

Vând casă cu anexe, grădină, apă, canalizare, Chișineu Criș, str. Crișana, nr. 24. Telefon 520288. (3631979)

Vând casă în Sânicolau Mic, 26.000 DM. Telefon 234608; 094.183.043. (20857)

Vând casă cu 3 camere, Iratoș, nr. 370. Telefon 249506. (20853)

Vând casă în Șiria, str. Andrei Mureșanu, nr. 58, 3 camere, bucătărie mare, garaj, 2 grajduri, anexe, grădină mare. Telefon 057 - 466798. (3629829)

Vând casă mare Cuvin, nr. 3/2, magazii 120 mp, pivniță cu boltă 200 mp, cu posibilități privatizare, depozit vinuri, suprafața totală 2750 mp, acces din 2 străzi. Teleofn 461205. (20818)

Vând casă cu rolete, în Buteni, nr. 321, zonă centrală, compusă din 5 camere, baie, 2 bucătării, anexe, grădină. Telefon 154, familia Brînda. (5226706)

Vând casă Curtici, lângă gară. Telefon 233986, după ora 17. (20850)

Vând casă și apartament preț rezonabil. Telefon 561771. (20851)

Vând casă 2 camere, hol, bucătărie, apă în curte, gaz la poartă, zona Biserica Sîrbească, 9.000 DM negociabil. Telefon 283592. (20869)

Vând în Ineu, casă, str. Păstorului, nr. 16. Telefon 511254, seara. (3632583)

Vând casă în Ineu, str. A. Iancu, nr. 130 și microfermă în zona Păhui. Telefon 512928. (3631582)

Vând casă deosebită, zona Grădiște, str. I.B. Deleanu, nr. 40 și apartament 2 camere, garaj, pivnițe, zona Gării, ideal privatizare; parter. Informații telefon 276353; 092.207.518. (20886)

Vând casă mare cu grădină, comuna Șagu, nr. 634. Informații telefon 094.577.956 sau 266007. (20878)

Vând casă în str. Corbului. Telefon 289049. (21032)

Vând casă cu etaj, în construcție, Păncota, 2.200 mp, foarte convenabil. Telefon 466184. (21036)

Vând casă mare în Grădiște, tot confortul. Telefon 223997. (21039)

Vând casă 4 camere, în Alunis, nr.312 sau telefon 241562. (21049)

VÂNZĂRI SPAȚII

Vând urgent COMPLEX ZOOTEHNIC, la cel mai bun preț oferit, lângă Lipova, 7 grajduri + 4,7 ha cu extras C.F. Telefon 092.344.798. (19779)

Vând gherete, vad comercial foarte bun. Telefon 092 828 102, 092 834 893. (20740)

VÂNZĂRI TERENURI

Vând 5 ha pământ, Zimand Cuz nr. 113. Informații la adresă, după ora 18. (20534)

Vând TEREN INTRAVILAN în Grădiște, zonă rezidențială, 1.200 mp, preț 25.000 DM, negociabil. Telefon 272098. (20721)

Vând teren intravilan 1.500 mp sau 750 mp, str. Cîmpeanu nr. 6-8, pe colț, la 100 m de șoseaua spre Nădlac. Telefon 289522, celular 094 608 032. (20837)

Vând loc de casă cu grădină la șosea, Sâmbăteni; preț avantajos. Telefon 216161. (20777)

Vând grădină separat sau împreună cu casă, 550 mp, respectiv 1100 mp, str. Hălmăgeanu, nr. 57. Telefon 273619. (20876)

Vând teren construcții, intravilan, posibilitate curent, apă, 1924 mp. Informații Miniș 31, Lipova 562258. (5224867)

VÂNZĂRI AUTO

Vând tractoare: MASSEY FERGUSON 78 CP, 95 CP, 78 integral; combină recoltat păioase, prășitoare, pluguri, remorcă auto, cultivator, Mercedes 813. Telefon 094 577 846, 412156. (20583)

Vând convenabil Dacia 0 km, orice model, livrare imediată. Telefon 094.391.896; 421145. (20003)

Vând Dacii noi, 0 km. Telefon 094.157.830; 246423. (20365)

Vând ARO 10, din 1991. Telefon 245958. (20573)

Vând Dacia 1310, fabricație 1990, preț negociabil. Telefon 266939. (20598)

Vând Renault 21 Nevada, 1991, injecție, benzină, înscris recent. Telefon 094.698.849. (20675)

Vând Dacia Break, an 1994, stare foarte bună, preț 3.600 DM. Telefon 246640. (20532)

Vând urgent VW Passat alb, 1600 benzină, 1988. Telefon 468613. (5213528)

Vând Mitsubishi Lancer an 1983, 1.200 cmc, 3.000 DM. Telefon 272920. (20698)

Vând Renault 19, an 1989, preț convenabil. Telefon 562569. (5224865)

Vând Dacia 1300, din 1982 sau talonul. Telefon 277182. (20767)

Vând Fiat Regata Diesel, 1986, 3.800 DM, negociabil. Telefon 257728. (20771)

Vând remorcă RM7, cu roata a-5-a, preț 1.200.000 lei și motor L445. Telefon 265387, (20773)

Vând Opel Omega 2000 i, culoare roșie, an fabricație 1990 decembrie, cu unele dotări în plus, stare excepțională. Telefon 216161. (20777)

Vând Dacia 1310, an fabricație 1992, stare bună. Telefon 265542, zilnic. (20700)

Vând autoturism Nissan Breck Diesel, stare excepțională, înmatriculat. Telefon 276898. (20847)

Vând motor U 445, reparație capitală, preț negociabil. Informații Șoimoș, 269. (5224866)

Vând Opel Reckord 1978, înmatriculat, CIV, 1200 DM negociabil. Telefon 464595 sau 464394. (3039701)

Vând urgent 2 mașini Nissan Datsun, an 1985, avariate; preț avantajos. Telefon 092.481.692. (20870)

Vând Dacia 1310, an 1989, stare foarte bună, 3.000 DM negociabil. Telefon 262145. (20999)

Vând avantajos anvelope auto, folosite, în stare foarte bună. Telefon 563027; 259339, 262616. (5224868)

Vând tractor 650 remorcă, plug, disc, împreună sau separat. Telefon 511630. (21009)

Vând Renault 21 TL, an de fabricație 1992, catalizator, culoare roșie, preț negociabil. Telefon 092.692.980. (21004)

Vând Dacia 1300, an 1980, stare foarte bună, 1.700 DM negociabil. Telefon 272691; 094.635.102. (21002)

Vând semiremorcă auto de 500 kg, stare perfectă, CIV și o șa pentru călărie. Telefon 094.797.825 sau 415211. (21001)

Vând Seat Malaga pentru piese de schimb. Telefon 094.782.552. (522460)

Vând BMW 320 i, înmatriculat firmă non-profit. Telefon 092.989.024. (21042)

Vând camion RABA cu remorcă. Informații Sântana, telefon 462974. (5225463)

Vând autobasculantă Saviem 6,5 tone obloane înalte, stare perfectă 4.300 DM, remorcă 2 axe 2.000 kg; preț negociabil. Telefon 258318; 094.605.192. (21016)

Vând camion SR cu motor tractor, înmatriculat, stare bună funcționare. Șepreuș, telefon 172. (21053)

Vând Ford Sierra, Ford Fiesta, ambele Diesel. Telefon 272894. (21069)

VÂNZĂRI ELECTRO

Vindem diferite tipuri de TELEVIZOARE COLOR mici și mari (100 modele); prețuri convenabile. Telefon 211213; 094.161.486. (20395)

Vând TV color, preț 800.000 lei. Telefon 285010. (20485)

Vând combină frigorifică, preț 1.400.000 lei. Telefon 285010. (20485)

Vând diverse tipuri TV COLOR, preț 700.000 lei, garanție 6 luni. Telefon 244904, orele 9-17. (20678)

Vând TV stereo color, teletext, bandă largă, telecomandă, negru; preț convenabil. Telefon 211491. (20670)

Vând avantajos mașini de spălat automate Philips, Bosch, combine, lăzi frigorifice, congelatoare cu sertare, frigidere. Telefon 259339; 563027; 262616. (5224868)

Vând avantajos TV color, videouri, receptoare satelit, microvele. Telefon 259339; 563027, 262616. (5224868)

Vând aparat înghețată 3 brațe, marca Carpigiani, 2.800 DM negociabil. Telefon 210308. (20775)

Vând în rate DOTARE COMPLETĂ DISCOTECĂ (linie audio - lumini). Telefon 282956. (20864)

Vând congelator 5 sertare. Telefon 289360 sau 245582. (20879)

VÂNZĂRI DIVERSE

Vând PLASĂ GARD zincată, orice dimensiuni, PLASĂ RABITZ și CUIE CONSTRUCȚII, str. Vrabiei nr. 4. Telefon 289997, 275701, 094.558.552. (10939)

Vând casă mare, cu demisol, teren 2.150 mp și diferită mobilă. Telefon 287698. (20814)

Vând: BOLȚARI TERMOIZOLATORI, 4 modele; PAVELE, BORDURI, etc. Telefon 245689. (17720)

Vindem PUI VII, mari, de carne, pentru populație (cca 1,5 kg), la ferma din ȘIRIA, sâmbătă, 7 august 1999. ORAR: 7-17. (20551)

Vând 2 paturi de copil. Telefon 282970. (20582)

Vând cazan țuică, 170 litri; nou, cu acte. Telefon 094.698.849. (20675)

Vindem mese local, scaune local, mese inox, chiuvete inox, dulapuri vestiar, rafturi depozit, canapele plus, cântare de 10 kg, 20 kg, motoscutere, dubă inox, tăvi aluminiu, oale, cratițe inox. Telefon 281312; 281970. (20694)

(Continuare în pagina 11)

(Urmare din pagina 10)

Vând ușă lemn vopsită alb 2,40 m x 1,40 din 2 canate, ușă lemn 2m x 0,80 în stare bună și teracotă albă, nedemontată. Telefon 281228. (20673)

Vând plite electrice, grătar electric, motoare pentru agregate frigorifice, mașină pentru măcinat cafea și expresso cafea pentru piese de schimb, butelii aragaz. Telefon 092 684 643. (20741)

Vând loc de casă în Bujac, microfermă cu 6 ha pământ; tractor U650. Informații telefon 249220, 094 128 841. (30432)

Vând SRL fără activitate. Telefon 277182 seara. (20767)

Vând cărămidă nouă, dimensiune normală, 45.000 bucăți, 900 lei/bucata. Telefon 287920, după ora 20. (20547)

Vând LEMNE FOC tăiate, esență tare. Telefon 277027. (20230)

Vând mobilă combinată „Camix", stare foarte bună. Telefon 251089. (20602)

Vând termotekă Junkers 20 kw, preț 800 DM negocibil. Telefon 244440. (20860)

Vând mese birou, mobilier vechi, uși lemn, radiatoare electrice, frigider. Telefon 276898. (20847)

Vând cărămidă, str. Veseliei, nr. 9. (20788)

Vând mobilă combinată din lemn de nuc. Telefon 222511, după ora 20. (20885)

Vând un tub de oxigen și reductor forță. Telefon 275473, după ora 15. (20883)

Vând cățel Rottweiller, 2 luni, excepționali, vaccinați, pedigree. Telefon 250444. (20812)

Vând cauciucuri 135/13, stare foarte bună, 2 roți 175/70/14, 4 găuri; mașină cusut Ideal Automatik, multe operații. Telefon 245283. (21006)

Vând termotekă Ocean conectare pe gaz și congelator Arctic. Telefon 253973. (21007)

Ocazie! Vând pianină „Lubitz" - Berlin, stare bună, 400 DM, negociabil. Telefon 273051, orele 9-13; 21-23. (21014)

Vând rochii mireasă import, toate mărimile, modele deosebite, coroniță, flori și voal. Telefon 258171, după ora 19 - 277089. (21021)

Vând garaj autorizat, str. Lacului. Telefon 094.786.354. (21026)

Vând bibliotecă Alkmar și Rustic; cărți beletristică, C.A. Vlaicu, bloc Z 31, ap. 9. (21025)

Vând betonieră fără motor. Informații telefon 263365. (21037)

Vând la kg, haine import Germania. Telefon 416257, Șofronea. (21038)

Vând cățel Pittbull, cu pedigree, vaccinați. Telefon 092.989.024. (21042)

Vând teracotă; sobă lemne și cărbuni; sobă petrol; boiler electric 80 l. Telefon 275380; 282751. (21041)

Vând Dacia 1310; garnitură hol. Telefon 283318. (20755)

Vând tărâțe en-gros. Informații telefon 094.782.552. (5225464)

CUMPĂRĂRI TERENURI, IMOBILIARE

Cumpăr urgent apartament 1-2 camere zona Alfa sau Micălaca 300. Telefon 270872. (20642)

Cumpăr apartament 2 sau 3 camere, preț rezonabil. Telefon 270872. (20642)

Cumpăr apartament 4-5 camere, în bloc asociație, sau casă, stare bună. Telefon 270872. (20642)

Cumpăr casă vilă sau apartament. Telefon 561771. (20851)

CUMPĂRARI AUTO

Cumpăr microbuz VW Transporter, 1981, pentru talon. Telefon 094.782.552. (5225460)

CUMPĂRĂRI DIVERSE

Cumpăr grâu de panificație, peste 10 tone. Informații telefon 094.782.552. (5225460)

CERERI ȘI OFERTE DE SERVICIU

ANGAJĂM OSPĂTARE. Preselecția AZI, 7 august, ora 19, la BARUL ZIRIDAVA. (21068)

ANGAJĂM PERSONAL pentru deservire STAȚIE CARBURANȚI. Informații telefon 094.607.038. (20615)

SOCIETATE COMERCIALĂ angajează MECANIC AUTO cu experiență. Informații telefon 235729, între orele 14-18. (20712)

Angajăm OSPĂTARI și COFETAR-PATISER. Informații telefon 287203. (20747)

MARIO STAR angajează AGENT COMERCIAL și CONTABIL evidență primară. Telefon 259974. (20807)

SELECȚIONĂM PERSONAL pentru munca în străinătate, în domeniul CONSTRUCȚII. Telefon 270884, orele 8-17. (21029)

ANGAJĂM OPERATOR CALCULATOR cu cunoștință de analiză programare. Telefon 251461 sau 094.507.211.

SC „JACKSON INT." SRL, angajează prin concurs, INGINER și ECONOMIST pentru servicii comerciale. Condiții: vechime 1 an sau absolvenți cu licență; cunoștințe operare PC, stagiul militar satisfăcut. Informații EXPI - MARKET JACKSON - birou director comercial, sau la telefon 094.698.661. (21050)

DIVERSE

FIRME GERMANE (comerț și producție), caută COLABORARE cu firme românești. Rugăm oferte serioase și amănunțite la firmă: A.R.I.V.E.S. Bromberger, str.27, D - 74321 BIETIGHEIM sau fax 0714264471. (20856)

COOPERATIVA de CONSUM CURTICI, județul Arad, organizează licitație publică pentru data de 19 august 1999, pentru următoarele mijloace fixe: mașină autoizotermă 10 tone. Licitația va avea loc la sediul Cooperativei Consum Curtici, ora 10. Informații telefon 464146. (3039702)

Se convoacă Adunarea Generală Extraordinară a Acționarilor, de la SC „DORO IMPEX" SA, în data de 20.08.1999, ora 10, la sediul societății. În cazul neîntrunirii Cvorumului necesar, se amână pe 30.08.1999. (21000)

SC „CONFRUCT" SA LIPOVA, cu sediul în str. Lugojului, nr. 6, organizează licitație în condițiile HG nr. 1228/1990 modificată, privind închirierea suprafeței de 75 mp aflată la cantina societății noastre, din Neudorf, nr. 111. Licitația va avea loc în data de 20.08.1999, ora 10, la sediul societății. (5224870)

Blocul 1 Alfa, caută firmă execuție HIDROIZOLAȚIE BLOC. Telefon 257805. (21033)

SC AGROMEC OLARI SA vinde la licitație: tractoare, mașini agricole și subansamble din casări în fiecare zi de JOI, la ora 10. (5225462)

CONSILIUL LOCAL CHISINDIA organizează în data de 23 august 1999, ora 10, LICITAȚIE PUBLICĂ pentru vânzarea unui volum de 60 mc MATERIAL LEMNOS. (5226710)

PIERDUT TALON Datsun (Nissan) Sunny, nr. înmatriculare VB-4YPK numele Băleanu Toma. Recompensă. Telefon 267039, 279123. (21055)

CITAȚII

Se citează la Biroul Notarial din Arad, str. V, Milea, nr. 33-37, numita Becze Iboyo, domiciliu necunoscut, în cauza defunctului Becze Carol, dosar 422/1999, termen dezbatere, 23 august 1999, ora 10. (21020)

TURISM

ATLASSIB

Efectuează zilnic transport de persoane în GERMANIA, AUSTRIA și FRANȚA, la prețuri accesibile cu autocare moderne.

NOU!!! ITALIA cu tranzit AUSTRIA, SUEDIA cu tranzit POLONIA și UNGARIA la BUDAPESTA.

IMPORTANT! Prin „ATLASSIB" puteți călători în toată EUROPA: BELGIA, OLANDA, DANEMARCA, FINLANDA, NORVEGIA, ANGLIA, SPANIA, PORTUGALIA.

Pentru grupuri organizate, închiriem autocare și microbuze moderne.

„ATLASSIB" efectuează servicii de mesagerie, asigurări medicale și cărți verzi.

Agențiile din centru: telefon 251871 și 252727 și AUTOGARĂ, telefon 270562.

VĂ AȘTEPTĂM, zilnic. (c. 17)

Organizez grup la EFORIE SUD 25.08 - 1.09; suma 880.000 - 1.140.000 lei (cazare masă, transport). Telefon 094.559.070 sau 456183 (Dana).

„MURAT - ELMA" organizează TRANSPORT PERSOANE - BUCUREȘTI - EUROPA și ISTANBUL. Telefon 272565. (20734)

SCHIMBURI

Schimb garsonieră confort I, mobilată, renovată + garaj autorizat, cu apartament 3 camere + garaj, exclus parter, et. IV + diferență. Telefon 270680 sau 094 868 197. (20497)

Schimb cu spațiu comercial, casă renovată, stil occidental, grădină mare, canalizare, apă, gaz, zona Gădiște, preț la vedere (acceptabil). Telefon 270680 sau 094 868 197. (20497)

Schimb apartament 4 camere, confort I, garaj, Vlaicu, bloc 17, etaj 3/4, cu apartament 2 camere + diferență. Telefon 243353. (20487)

Schimb casă 2 camere, bucătărie, baie, gaz, grădină, cu apartament la parter, 2 camere, zona: Romanilor, 300, sau Rândunicii - Aradul Nou. Telefon 287324. (19668)

ÎNCHIRIERI

Închiriem spații comerciale pentru magazine, depozite, birouri, etc. Telefon 281060. (20555)

Ofer spre închiriere SPAȚIU COMERCIAL de 112 mp, bine amenajat (apă curentă, canalizare, grup social, etc.) pentru diverse utilizări: alimentație publică, depozit en gros, prestări servicii, birouri. Telefon 246727.

Cutăm să închiriem pe termen lung casă sau apartament în cartierul Funcționarilor Arad sau zona Vlaicu - str. Poetului. Telefon 250505. (f. 0973717)

Dau în chirie apartament 2 camere, decomandate, parchetat, gresie italiană, curat, frumos aranjat, zonă bună, 150 DM pe lună; anticipat 3 luni. Telefon 272373 sau 289733, după ora 15. (20396)

Închiriem spațiu comercial (eventual firmă, birouri, etc), situat Piața Romană, 150 mp (în stația de autobuz). Telefon 281312; 281970, între orele 8,30 - 15,30. (20694)

Dau în chirie, 2 birouri, în zona Intim. Telefon 092 684 643. (20741)

Închiriez (ofer) pe termen lung apartament 2 camere, mobilat, telefon, frigider, aragaz, satelit, pe Calea Romanilor, et. I. Telefon 283911, între orele 18-20. (20803)

Caut să închiriez, cumpăr RESTAURANT, zonă centrală, ARAD. Telefon 057-270648, 094 188 924. (20823)

Dau în chirie spațiu de locuit sau depozit la casă Aradul Nou. Telefon 278908. (20341)

Doresc să închiriez apartament 3-4 camere, parter, în Cartierul Alfa, pe termen lung. Informații telefon 236687 sau 094.583.424. (20742)

Ofer spre închiriere apartament 2 camere (ne)mobilat, zona Fortuna. Telefon 253318, după ora 20. (20849)

Închiriez cameră mobilată, în apartament nelocuit. Telefon 274227. (20810)

Închiriez apartament 2 camere, mobilat, zona 6 Vânători; plata anticipat. Telefon 223988. (21017)

Închiriez apartament ultracentral, pentru birouri notariale, avocați sau contabilitate. Telefon 094.782.552. (525460)

Închiriez garsonieră mobilată în Grădiște, gaz, telefon, 100 DM/lună, anticipat 1 an. Telefon 094.782.552. (525460)

Închiriez spațiu 50 mp. Telefon 266400, Micălaca. (21034)

Închiriez (ofer) apartament 2 camere, etaj I. Telefon 241562. (21049)

PIERDERI

Pierdut dovada Vamă tranzit nr. 1440/21.02.1997, eliberată de Vama Vărșand, pe numele Werner Ruppenthal, pentru autoturism Volskwagen Geta C cu nr. de înmatriculare GI-408-L. O declar nulă. (3631981)

Pierdut legitimație de serviciu eliberată de SC GCA pe numele Leahu Nicodim. O declar nulă. (21031)

† DECESE †

Cu adâncă durere anunțăm moartea iubitului nostru soț, tată, socru, bunic și străbunic

HENȚ MIHAI,

născut în Șepreuș, care după o grea suferință și-a dat sufletul în mâinile Domnului. Înmormântarea va avea loc azi, 7 august 1999, ora 14, de la domiciliu, str. T. Cipariu, nr. 10. Dumnezeu să-l ierte și să-l odihnească! Familiile îndoliate: HENȚ, CORODAN, DOBA.

Cu adâncă durere anunțăm moartea celui care a fost tată, frate, bunic, MĂNERAN CONSTANTIN, în vârstă de 58 ani. Înmormântarea va avea loc în data de 08.08.1999, ora 14, în localitatea Mânerău. Familiile îndoliate: Mâneran, Turcin, Ardelean.

† SERVICII FUNERARE †

SC „NOSFERATU" SRL, str. Ghiba Birta nr. 26, telefon 270437; 094.554.874. Sprijinul de care aveți nevoie în momentele grele

NON - STOP

SERVICII FUNERARE COMPLETE.

SICRIE: diferite esențe și modele occidentale. RESPETE: pânză, mătase (seturi complete), voal. CRUCI: lemn și metal. ACCESORII: prosoape, batiste, panglică neagră, baticuri, mânere, lumânări, catafalc, sfeșnice, steag de doliu. SERVICII: spălat, îmbălsămat, îmbrăcat, transport intern și internațional; publicarea gratuită a necrologului în presa locală; ASIGURĂM colaci, colivă, coroane, jerbe, fotografii profesionale, fanfară; ORGANIZĂM pomeni; INTERMEDIEM gratuit obținerea actelor necesare înhumării. Oferta brad: sicriu brad, respete, cruce - 750.000 lei. TRANSPORTUL SICRIULUI LA DOMICILIU, este GRATUIT!!!. Experiența noastră, este garanția dumneavoastră! (c)

† COMEMORĂRI †

Un pios omagiu în amintirea regretatei mame, soacre, bunici și străbunici,

PĂUNESCU CUZANA,

la un an de la plecarea sa dintre cei dragi. Parastasul de pomenire, duminică, 8 august, ora 11.30, la Biserica Ortodoxă Română din Gai. Fiica Ica. (21082)

A trecut un an de când a plecat în veșnicie cel care a fost

prof. IOVĂNAȘ ȘTEFAN.

Parastasul de pomenire va avea loc azi, 7 august, ora 11, la Biserica din Cimitirul Pomenirea. Cu veșnică recunoștință și pioase mulțumiri, soția, copiii: Alexandru, Radu și nepoții.

Nouă ani de lacrimi, durere, tristețe, după fiul meu,

RĂITARU FILIP.

Dumnezeu să te odihnească, FILIȚĂ! Mama. (20528)

Timpul care a trecut nu poate șterge durerea și lacrimile la 1 an de la dureroasa despărțire de cel care a fost fiu, soț și tată

PAL SERGIU.

Nu te vom uita niciodată, toți cei care te-am iubit! Parastasul va avea loc duminică, 8 august, ora 12, la Biserica Ortodoxă Aradul Nou.

Pios omagiu la 6 ani de la trista dispariție a dragei noastre

FLORICA ANDRAȘ.

Fiii Florin și Adi, fratele Ghiță și prietena Neli Grozav. (20880)

Acum la împlinirea unui an cu aceeași tristețe și jale ne plecăm fruntea la mormântul dragului nostru soț, tată, socru și bunic

FILIP PETRU.

Parastasul de pomenire, duminică, 8 august, ora 12, la Biserica Ortodoxă din Gai. Familiile Filip, Incicău, Crișan, veșnic îndurerate. (20861)

La împlinirea unui an de la decesul celui ce a fost,

col. (r) LEPĂDATU GH.

se va oficia o panahidă la Catedrala Ortodoxă din Piața Catedralei, luni, 9 august, ora 10 a.m. Familia. (20889)

S-au împlinit 6 luni de când a plecat pe drumul fără întoarcere, cel mai bun și iubit soț, tată, frate, socru și bunic,

GROZA VASILE.

Dumnezeu să-l ierte și să-l odihnească în pace! Familiile îndoliate: Miloș, Maier, Groza și Daragics. Parastasul de pomenire la Cimitirul UTA, azi 7 august, ora 11. (20887)

Cu adâncă durere în suflet ne amintim, mama, tata, surori, nepoți, verișori, prieteni, colegi, împlinirea unui an de când a plecat dintre noi. „Sub o cruce rece/Sub un tăcut mormânt/Doarme ce-am avut mai dulce/Și mai scump pe-acest pământ", cel ce a fost

RACHICI ALEXANDRU.

Slujba de sfințire a crucii și parastasul de 1 an se vor ceremonia la Cimitirul Mureșel (Aradul Nou), azi, 7 august, ora 13. Nu te vom uita niciodată!

Astăzi comemorăm 4 ani de la decesul celui care a fost lt.col.(r) PRISĂCARU GHEORGHE.

Dumnezeu să-l odihnească în pace! Familia. (21019)

Se împlinesc 3 ani de la plecarea în veșnicie a scumpei noastre fiice

VEREȘ ANDREA.

Dumnezeu să o ierte și să o odihnească în pace! Familia îndoliată.

Se împlinesc 2 ani de la trecerea în neființă a celui care a fost soț, tată, socru și bunic

HORNA ANDREI (DIA)

din BOCSIG. Te vom plânge mereu: soția Maria, fiicele Dorina și Florica, ginerele Gheorghe, nepoatele Andreea, Diana și Ruxana. (Ag. Sebiș, 5226709)

Au trecut 6 săptămâni de la trecerea în neființă a iubitului nostru fiu, frate, cumnat și unchi,

prof. BODEA IOAN

din SÂNTANA. Vei rămâne veșnic în amintirea noastră! Familia îndurerată, BODEA. (5225465)

Sărbătoarea berii KAISER

Meriți un KAISER

Strandul Arad

9 august

R.A.S.A. + Fumătorii
DJ Sleek
Pacha Man
Ganja & Marijuana
La Familia
B.U.G. MAFIA

10 august

AMALA
Laura Stoica Band
Sarmalele Reci
Compact
Cargo

11 august

DJ Pico - Arad
DJ Cool - Arad
DJ Max - Timisoara
DJ Rancha - Craiova
DJ Horace Dan D - Cluj
DJ Pytone - Cluj
DJ Vasile - Bucuresti
DJ SKY - Arad
DJ Mannzotti - Germania
DJ Ralph - Germania
DJ Tommy Serano - Love Parade '99
CYBERNETICA - Elvetia
FUN FACTORY
- Germania -

sponsori: **Universitatea de Vest "Vasile Goldis" ASIROM CCW Romania Hotel Parc Mc. Donald's Restaurant International Petrom Arad EMOL Adevărul Arad Romlux** Millennium Radio Telecom Bit Johanna - *Mobilier la comandă* West Bank Finexim Feroneria BCR Mondo Style CCIA Arad Amely Mibo Impex Mera & Comera Agrirom

Cumpărati din timp **ABONAMENTE** cu **PRET REDUS** de la casieriile strandului

Producător general: WEST MEDIA NETWORK
Producător artistic: SIESTA

Pentru prima dată în istoria meciurilor directe

TELECOM ÎȘI SCHIMBĂ OBIECTIVUL, DACĂ BATE LA WEST PETROM

Mâine, de la ora 11,00, la Pecica se dispută marele derby al etapei a II-a a Diviziei C, seria a IV-a. Se întâlnesc echipele arădene „U" West Petrom și Telecom. Un meci, care de-a lungul anilor a stârnit un interes deosebit în rândul spectatorilor, prin „luptele grele" care s-au dat în teren, fiind știut faptul că cele două cluburi nu se au deloc la inimă. De la acest considerent a pornit fiecare joc. Însă, anul trecut, în rândul „telefoniștilor" se vorbea de un pact între cele două cluburi, în privința disputării în condiții de fair-play a partidei, deci fără duritâți. De cealaltă parte, „petroliștii" nu știu nimic despre o asemenea înțelegere, zvonul fiind pus la cale, consideră ei, pe seama faptului că Telecom își găsește acum scuze pentru înfrângere.

Oricum, însă, meciul de mâine va fi unul „pe viață și pe moarte", deoarece „telefoniștii" vor emite pretenții serioase la câștigarea jocului. Iată, în continuare, o declarație elocventă în acest sens, culeasă de la președintele Marinca: „Tratăm partida cu maximă seriozitate, deoarece vrem să o câștigăm. Dacă reușim, datele problemei se schimbă, iar obiectivul va fi, aproape sigur, promovarea. Echipa noastră e validă, cu acest prilej putând debuta în campionat Varga și Iulius Arman, absenți în prima etapă. Jucătorii sunt motivați, mult mai serios decât în partidele din campionatul trecut. Totul, pentru a obține o performanță superioară, cu noi, românii, nu cu italieni. Indiferent cine arbitrează, sunt convins că va fluiera corect, deoarece arbitrajul nu a fost cu probleme în nici un joc. Vă spun că, având și echipa completă, o să-i dăm mari bătăi de cap tehnicianului de la West Petrom, Pio del Monaco.

MIHAI ȚÂRLEA (TELECOM) PARE SĂ NU FIE INTERESAT DE GESTURILE OMOLOGULUI SĂU DE LA „U" WEST PETROM, ANTRENORUL ITALIAN PIO DEL MONACO.

De cealaltă parte, administratorul delegat de la „U" West Petrom, Flavius Măduța a fost foarte rezervat, declarându-ne sec: „Meciul cu Telecom e ca oricare altul. Doresc să se dispute într-un total spirit de fair-play, iar la finalul celor 90 de minute, cel mai bun să câștige. Oricum, jocul e important, însă așa sunt toate din moment ce se va lupta pentru trei puncte, care sunt puse în joc. Întreg lotul de jucători e la dispoziția antrenorului, el urmând să facă singur echipa."

Cum despre o formulă probabilă nu a vorbit nimeni, încercăm noi să schițăm unsprezecele probabil al celor două echipe: **West Petrom:** Țapoș - Agache, V. Arman, Bene, Copăceanu - Varga, G. Radu, Boloș, Balaj - Ștefăligă, Lung. **Telecom:** Bota - Pupăză, Szel, Varga, Grad, Ujvari - Oprescu, I. Arman, Sabou - Rus, Volocaru.

Meciul va fi arbitrat de clujeanul Lucian Mandi, ajutat de asistenții Doru Moldovan și Marcel Rus - ambii din Câmpia Turzii.

* * *

Un meci vital pentru gazde se dispută la Vladimirescu, acolo unde Inter Arad dă piept, tot duminică, de la ora 11,00, cu nou-promovata Telecom Timișoara. Elevii antrenorului Flavius Domide au nevoie mare de cele trei puncte puse în joc, deoarece lupta pentru supraviețuire va fi dură, iar orice victorie pe propriul teren poate fi decisivă. De aceea, Inter e condamnată să îi învingă pe „telefoniștii" de pe Bega.

Cealaltă divizionară „C" arădeană, Universitatea se deplasează la Brad, urmând să întâlnească Aurul din localitate. Și un egal, pentru studenți va fi o mare „gură de oxigen". Dar...

Încă de pe acum, mult succes tuturor echipelor noastre angrenate în meciuri destul de importante, pentru fiecare în parte, la finalul acestei săptămâni.

LEO SFÂRA

Până acum, la C.N. de juniori

„PUMNI" DE ARGINT ȘI BRONZ PENTRU SPORTIVII ARĂDENI

* Lecția de fair-play a președintelui Șerban

Chiar dacă este un club mic și sărac, care trăiește mai mult de pe urma unor sponsori iubitori ai nobilei arte, A.S. Motorul Azoma Arad cucerește an de an medalii la campionatele naționale. Pasiunea și dragostea pentru acest sport a colectivului de tehnicieni și conducători de la clubul arădean depășesc de multe ori imposibilul. Steaua, Dinamo, Lauruc Sighet, Freedom Star Constanța sunt cluburi cu o putere financiară de invidiat, la care A.S. Motorul Azoma nici nu îndrăznește să viseze.

Și totuși, sportivii arădeni sunt capabili de a se bate de la egal la egal cu acești coloși ai boxului românesc. Ultima ispravă a secției de box de la Motorul am înregistrat-o în aceste zile, la Constanța, cu prilejul C.N. de juniori.

Antrenorul Dionisie Szekely a plecat la drum cu doi sportivi: **Ionel Dărău (cat. 63,5 kg)** și **Florin Badynka (cat. 75 kg)** și cu speranța mărturisită de a câștiga o medalie. Până la urmă, obiectivul nu numai că a fost îndeplinit, ci chiar a fost îmbunătățit cu încă o medalie. Dar să vedem cum s-a ajuns la aceste performanțe...

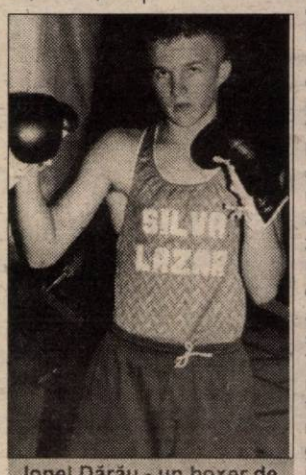

Ionel Dărău - un boxer de „argint", care însă vrea mai mult...
Foto: V. MUSCA

Ionel Dărău era creditat cu șanse la o medalie, iar acesta nu a dezamăgit. În primul tur al categoriei 63,5 kg, Ionel l-a făcut K.O. în repriza a II-a pe Ovidiu Berciu (Șoimii Sibiu). A urmat apoi, aparent, un meci simplu cu reprezentantul gazdelor, Felician Banu. De altfel, în ring s-a aflat practic un singur pugilist, arădeanul Dărău, sportivul constănțean mulțumindu-se cu eschive și dorind să termine meciul în picioare. Nimeni din cei prezenți în Sala Sporturilor de la malul mării nu punea la îndoială victoria arădeanului, care s-a dovedit a fi net superior adversarului. Stupoare însă la anunțarea deciziei: învingător la puncte Felician Banu (Freedom Star Constanța). În acele momente, antrenorul Szekely și-a pierdut cumpătul și a smuls din pieptul unui arbitru ecusonul și l-a aruncat pe jos. Publicul constănțean, cunoscător al sportului cu mănuși a protestat îndelung la această decizie, la fel și antrenorii de la diferite cluburi din țară care au asistat la această dispută inegală, care nu putea avea alt învingător decât pe Ionel Dărău.

În acele momente tensionate, penibile chiar, a intervenit însăși dl. Ioan Șerban - președintele Federației Române de Box, care, după ce i-a avertizat pe arbitri că îi va exclude definitiv din lumea careului magic, a hotărât în aplauzele sportivului public schimbarea deciziei, dându-l învingător pe Ionel Dărău. Chiar dacă în joc era soarta unui sportiv localnic, președintele Șerban a oferit tuturor o adevărată lecție de fair-play.

Arădeanul nostru și-a demonstrat valoarea în semifinale, învingându-l la puncte pe Ionel Munteanu (Câmpulung Muscel), asigurându-și medalia de argint. Astăzi, în ziua finalelor, Ionel Dărău are o misiune aproape imposibilă. El își va încrucișa mănușile cu triplul campion național al categoriei și componentul lotului reprezentativ al țării, Vasile Cristian (Freedom Star Constanța). Chiar dacă pornește cu șansa a doua, Ionel este hotărât să facă „meciul vieții" și să schimbe într-un metal mai prețios culoarea medaliei.

Cât privește comportarea lui Florin Badynka (cat. 75 kg), doar cuvinte de laudă. Pornit în luptă fără a fi creditat la medalie, Florin a uimit pe toată lumea. În primul tur el a încheiat rapid conturile cu Paul Ujica (Mobex Tg. Mureș), făcându-l K.O. în repriza I. A urmat o victorie la puncte în „sferturi", în fața lui Constantin Iordache (Metalul Tulcea) și cu medalia de bronz în buzunar în semifinale l-a întâlnit pe Gheorghe Constantin (Freedom Star Constanța). A fost un meci echilibrat, la capătul căruia decizia s-ar fi putut acorda oricui, dar arbitrii l-au preferat pe reprezentantul gazdelor.

Oricum, performanța lui Badynka este una remarcabilă, ținând cont că nu era printre favoriți.

Nu ne rămâne decât să îi ținem pumnii strânși lui Ionel Dărău în finala care va avea loc astăzi. Multă baftă, Ionele!

DANIEL SCRIDON

Ieri, în Divizia D

GLORIA ARAD - ȘOIMII LIPOVA 4-0 (1-0)

Teren Gloria. Spectatori: 100. Timp frumos. Au marcat: Bărlă min. 8, Oros min. 64 și min. 82 (ultimul din penalty) și Vlad min. 65.

Formații: Gloria: Tirsin-Pop (Roman), Petcuț, Negrea, Flore (Tudose), Crașovschi, Bărlă, Iftimie (Vasile), Oros, Vlad, Sârb.

Șoimii: Pleșca-Hirmler, Albu, Deffert (Hodăcel); Stein, D.Trif, C. Trif, Lăcătuș, Filimon (Boată), Știei, Ilion (Abrudean).

A arbitrat satisfăcător: Mircea Gornic - centru, ajutat de asistenții Vasile Toderici și Dumitru Rusan. **Observator A. J. F.:** Constantin Sfârlogea.

● Meciul inaugural al etapei a II-a a Diviziei D la fotbal a fost unul destul de modest, în care gazdele au făcut ce au vrut, portarul Pleșca și barele salvând șoimii de la un scor dezastruos. Oaspeții nu au contat în atac, scopul lor fiind limitarea proporțiilor rezultatului final. ● După ce Bărlă a primit „cadou" o minge și a înscris un gol superb, Sârb și Vlad irosesc ocazii imense ● Până la pauză consemnăm două greșeli de arbitraj, ce ar fi putut conta în economia partidei. Mai întâi, în min. 35, Vlad îl lovește cu palma, fără minge, pe lipoveanul Albu, dar „centralul" Gornic nu vrea să vadă. Peste doar patru minute, Bârlă este agățat clar în careu, dar penalty-ul ce se impunea nu este acordat. ● În repriza secundă, pe teren s-a aflat o singură echipă, Gloria Arad. După bara lui Vlad și uriașa ratare a lui Flore, în doar două minute (min. 64 și min. 65), elevii lui Gigi Cameniță se desprind decisiv. Mai întâi, Vlad a centrat pentru Oros, care nu a greșit ținta, iar în faza imediat următoare ratările s-au inversat, înscriind Vlad pentru 3-0. ● Șoimii termină partida „în corzi" și după golul din penaly (fault clar asupra lui Roman) reușit de Oros, în min. 82, Negrea nimerește transversala. ● Cu un minut înainte de final, Sârb comite al doilea hent intenționat și inutil și este eliminat pe bună dreptate. ● Una peste alta, succes clar al gazdelor în fața unei echipe de la care așteptam mai mult.

DANIEL SCRIDON

HANDBAL

La „U" Arbema

CU POSTOLACHE ȘI DREGHICI, (DAR) FĂRĂ NOVANC ȘI LEZEU

Echipa Universitatea Arbema Arad, care se pregătește pentru o nouă ediție de campionat a Diviziei A (liga a doua), a optat, în cele din urmă, pentru un semicantonament organizat pe plan local. S-a renunțat, astfel, la cantonamentul preconizat la Moneasa (vila Sântana). Formația antrenată de Mihai Mironiuc și Gheorghe Dima efectuează două antrenamente zilnice. Din lot nu face parte Marius Novanc, „internațional" de juniori, plecat de la echipă spre o destinație necunoscută (se pare că la Oradea). Novanc este în vizorul mai multor grupări ale handbalului românesc. Lezeu, deși refăcut după o îndelungată accidentare, a decis să renunțe la sportul de performanță. În schimb, se antrenează cu „U" Arbema jucătorii Dreghici (a cărui revenire la echipă este rezolvată în proporție de 90%) și Postolache (portar aflat în probe, fost component echipei Dinamo București). Conducerea clubului încearcă să transfere un pivot, în cazul în care nu intervine vreo schimbare în privința situației lui Novanc.

În altă ordine de idei, a fost încheiat contractul de colaborare cu Universitatea de Vest „Vasile Goldiș", care va susține echipa împreună cu fabrica de bere „Arbema".

Startul în campionat este programat în data de 11 septembrie. Până atunci „U" Arbema va susține unele meciuri amicale, în compania formațiilor Constructorul CSU Oradea și Politehnica Timișoara.

ADRIAN HÂRȚĂU

TENIS DE MASĂ

La Campionatul Mondial de tenis de masă organizat în Olanda, la Eindhoven, jucătoarele arădene Otilia Bădescu și Georgeta Cojocaru Olaru au fost învinse în proba de simplu în turul III, respectiv I. Bădescu a trecut, în ordine, de Katja Nieminen, (Finlanda) cu 3-0 (18, 20, 16) și Irina Palina (Rusia), cu 3-1 (8, - 18, 18, 19), fiind depășită de o jucătoare japoneză, în timp ce Cojocaru - Olaru a cedat în fața Petrei Dermastija (Slovenia), cu 0-3 (-19, - 21, -18). La dublu mixt, perechea Bădescu - Grujici (Serbia) a fost întrecută în optimile de finală, de chinezii Yan Sen și Zhang Hui.

SPORT LA TV

SÂMBĂTĂ

Antena 1: ora 17,00 - Fotbal, Divizia A: U. Craiova - CSM Reșița

ora 21,15 - Fotbal, Divizia A: Steaua - Rapid (d)

TV Acasă: ora 18,00 - Fotbal, un meci din camp. Angliei (d)

Eurosport: ora 14,00 - Tenis, turneu ATP (Montreal, sferturi)

ora 16,00 - Atletism (Londra)

ora 20,00 - Tenis, turneu ATP (Canada)

DUMINICĂ

TVR 2: ora 22,00 - Sportmania

PRO TV: ora 22,30 - Procesul etapei

Antena 1: ora 17,00 - Fotbal, Divizia A: Dinamo - Extensiv Craiova (d)

ora 22,30 - Meciul meciurilor

TV Acasă: ora 18,00 - Fotbal, camp. Angliei (d)

Eurosport: ora 19,30 - Atletism (Köln)

ora 21,00 - Ciclism montan

ora 0,00 - Tenis, turneu ATP (finala Montreal)

FOTBAL ÎN SALĂ

Luni, ora 18,00, la Hotel Astoria se convoacă Adunarea Generală a membrilor fondatori a Asociației de Fotbal în sală Arad. Printre altele se vor pune bazele unui regulament de organizare a primului Campionat Național de fotbal în sală. Prezența este obligatorie.

PREȘEDINTE,
Pavel Șodincă

S.C. RESCO S.A.

ÎNCHIRIAZĂ

spațiu amenajat (gaz, termoficare, apă-canal, trifazic) situat în Piața Romană.

- posibilități utilizare: comerț, sediu firmă, birouri, laborator cofetărie, patiserie, cabinet medical, stomatologic, etc.

Informații str. M. Eminescu nr. 4 telefon 281970 și 281312. (5224172)

NOUI NOUI NOUI NOUI NOUI

S.C. OPRA TRADE S.R.L.

- Vindem computere noi,cu GARANTIE
- Accesorii si componente
- Asigurăm service
- Imprimări CD-uri(arhivare)
- Conectări
- Vanzări telefoane,accesorii

CONNEX GSM (659298)

Str. Stefan Cicio Pop Nr.17 Tel. 057/280611

S.C. SOCCON C-ȚII SRL ARAD

ANGAJEAZĂ:

- INGINER CONSTRUCTOR, POATE SĂ FIE ȘI STAGIAR
- MAISTRU CONSTRUCTOR
- ZIDARI - Echipe de zidari

INFORMAȚII - STR. VIORELELOR NR. 1 - MICĂLACA, TELEFON 263275

(973714)

PAGINI NAȚIONALE

Continuă înscrierile, la ediția 2000 a anuarului, până la 31 august 1999.

Informații la telefon: 094-611759. (c.b.)

Societatea Comercială

ALFAR S.A. (SERE)

Arad, Calea Zimandului nr. 3, cod fiscal R 1677562,

înregistrată la O.R.C. cu nr J/02/168/1991, anunță organizarea etapei a doua a licitației de vânzare conform H.G. 450/1999 și Legea nr. 99/1999, a următoarelor active:

Denumire activ	Adresa	Preț pornire	Data și ora licitației
1. HALĂ CURTICI	Loc. Curtici, jud. Arad	800.000.000	23.08.1999 ora 10,00
2. HALĂ F. II	Arad, Calea Zimandului, nr. 3	437.500.000	23.08.1999 ora 13,00

În caz de neadjudecare se va organiza o nouă licitație în data de 02.09.1999 la ora 10,00 pentru Hala Curtici, și ora 13,00 pentru Hala F.11.

Pentru participarea la licitație, ofertanții vor depune la sediul societății, până în ziua licitației, ora 9,00 respectiv ora 12,00 documentele prevăzute de legislația în vigoare și vor achita contravaloarea dosarului de prezentare, respectiv 1.000.000 lei, și taxa de participare de 300.000 lei pentru activul Hală Curtici, iar pentru activul Hală F. 11 caietul de prezentare 500.000 lei și taxa de participare 100.000 lei.

Ofertanții vor face dovada consemnării la dispoziția societății comerciale vânzătoare a garanției de 3% din prețul de pornire a licitației.

Informații la telefon 057-276127 int. 134, ing. Mirela Dabici.

Director General, ing. Cornel Jurcovan

(5224176)

Prețul nostru te face să vorbești!

BOSCH 608

69$*

(Preț vechi 129$**)**

Până la 31.07 oferta CONNEX:
- conectare gratuită.
- 3(trei) luni de abonament gratuit.**
- valabil şi pentru CONNEX START cu abonament de numai 5 $.

Până la 31.08 oferta QUASAR:
- te conectezi*** şi primeşti pe loc un tricou MYX.

QUASAR dealer autorizat CONNEX

Arad - Piața Avram Iancu, nr.10, tel.057-211.822

(659469)

* Fără TVA, în limita stocului disponibil și numai cu conectare la CONNEX.
** I, a-II-a, a-III-a lună și numai pentru serviciile vocale.
*** Fără telefon Bosch 608.
**** Fără TVA.

Cel mai ieftin TAXI

ALCAZ Company
Transport

persoane; Comisioane
Comenzi anticipate
TARIF: 1.590 lei/km

Angajam taximetriști cu mașina proprie. cu și fara carte de munca. in condiții avantajoase

NON STOP
274000; 274999

SOCIETATEA COMERCIALĂ AGROINDUSTRIALĂ UTVINIȘ S.A.

cu sediul în comuna Zimandu Nou

Convoacă pe data de 27.08.1999, ora 10, cea de a doua Adunare Generală Extraordinară a Acționarilor imediat după desfășurarea primei Adunări Generale a Acționarilor (15-20 zile de la prima Adunare Generală a Acționarilor) pentru a aproba:

a) cererea de ofertă, definitivată cu Fondul Proprietății de Stat, conform prevederilor de la pct. 3

b) criteriile de selecție a administratorilor și ponderea acestora, definitivate conform pct. 3

c) grila de evaluare a ofertelor, definitivată conform pct. 3

d) data și locul desfășurării concursului de selecție (în maxim 90 de zile de la data primei Adunări Generale a Acționarilor, conform pct. 1)

e) desemnarea reprezentanților ce vor negocia și semna Contractul de administrare (conform art. 17.1.0. din HG nr. 364/1999).

Dacă nu se întrunește cvorumul legal la prima ședință, adunarea se va ține în a doua zi, la aceeași oră și în același loc.

Director General
Ec. Sechel Gheorghe

(5224174)

ATSA ARAD **NOU**

Cumpărând de la noi uleiurile,

Agip Shell HELIX Castrol ARAL Valvoline

Schimbul de ulei este Gratuit!

ARAD Str. Stefan cel Mare nr.2 - 4
Tel: 057 / 287638; 950. Fax: 057/ 287366. Tel. ITP: 278811

CONSILIUL LOCAL AL ORAȘULUI SEBIȘ

Organizează în data de 07.09.1999, ora 10, licitație publică pentru:

1) Concesionări terenuri de stat în vederea construirii de case de vacanță (odihnă) pe strada Pleșa, pe direcție Sebiș - Moneasa (partea stângă) - 250 mp/parcela.

2) Concesionări terenuri de stat în Chiscut pentru diferite activități (mai puțin pentru case de locuit).

3) Concesionări de terenuri proprietate de stat în Piața agroalimentară a orașului pentru cei ce au construite gherete proprietate personală.

4) Vânzarea fundației cu terenul aferent din Piața Arenei (Stadion).

5) Vânzarea unei gherete din blocuri de beton situată în Piața agroalimentară a orașului.

6) Concesionarea de terenuri proprietate de stat de pe str. Republicii, F.N. (o parcelă lângă A.C.R. și una în fața fostei cariere de piatră).

(Chit. nr. 5226708 Ag. Sebiș).

SPAȚII COMERCIALE DE VÂNZARE

S.C.C.A COTREX ARAD, cu sediul în Arad, bl. 330, ap. 26, Micălaca, vinde spațiile comerciale situate în:

1.- Arad, bl. 547, de 147 mp - lângă Orizont;

2.- Arad, bl. Z 22, de 81 mp - din Calea A. Vlaicu.

Prețul de pornire este de 588 milioane lei pentru primul și respectiv 324 milioane lei pentru al doilea spațiu, plus TVA.

Licitația deschisă cu strigare va avea loc în data de 24 august 1999 ora 10 la sediul societății, iar în caz de neadjudecare se va organiza o nouă licitație în data de 31 august 1999.

Înscrierea se face la sediul societății până în preziua licitației, pe baza documentelor prevăzute în caietul de sarcini.

Informații la telefoanele: 263557, 244590. (5224177)

CONVOCATOR

Consiliul de Administrație al SC Frigorifer SA Arad convoacă ADUNAREA GENERALĂ EXTRAORDINARĂ A ACȚIONARILOR pentru data de 26.08.1999, orele 8,00, la sediul societății din Arad, Calea 6 Vânători nr. 55, cu următoarea:

ORDINE DE ZI

1. Majorarea capitalului social
2. Diverse

În caz de neîntrunire a cvorumului, ședința se reprogramează în ziua de 27.08.1999, ora 8,00, la sediul societății.

La adunarea generală pot participa toți deținătorii de acțiuni înregistrați la Registrul Român al Acționarilor. Acționarii pot fi prezenți și/sau reprezentați la adunare pe baza procurilor speciale, distribuite la sediul societății până la data de 20.08.1999.

Informații la telefon 289083, interior 16, persoană de contact ing. Iosif Ciprian.

CONSILIUL DE ADMINISTRAȚIE

(5224169)

SOC. „STRATEGIC MINERAL OIL" SRL

cu sediul în Oradea, str. Decebal, nr. 22 A

Solicită acord de mediu pentru construirea unei stații de distribuție carburanți în Arad pe DN 79 km 5 + 400.

Contestații se pot face la Agenția de Protecție a Mediului Arad, B-dul Dragalina nr. 16. (5224167)

Societatea comercială TEBA SA

cu sediul în Arad, str. Patria nr. 14, organizează licitație publică cu strigare,

conform prevederilor O.U.G. nr. 88/1997 modificată prin Legea nr. 99/1999 și a normelor metodologice de aplicare aprobate prin H.G. nr. 450/1999, pentru vânzarea următoarelor active:

Denumire activ	Obiect de activitate	Adresa	Preț pornire, fără TVA (mii lei)
Filatura bumbac	conservare	Patria 14	8.200.000
Magazii finite	producție	Patria 14	6.400.000
Club muncitoresc	producție	M. Scaevola 2-4	4.600.000
Sectorul II progresul	conservare	Hunedoarei 65	2.200.000

La prețul de adjudecare se adaugă TVA.
Licitația va avea loc în data de **16 august 1999, ora 10**, la sediul SC „TEBA" SA Arad.
Dosarele de prezentare a activelor pot fi procurate zilnic contra sumei de 1.000.000 lei, de la sediul SC TEBA SA, în perioada 02.08-11.08.1999, între orele 8,00-13,00.
Relații privind activele ce urmează a fi vândute se pot obține la dl. director adj. ing. Eugen Hatcu, tel. 057-280343 int. 13, 16 și 18.
Pentru participarea la licitație, ofertanții vor depune la sediul societății, până în ziua de 12.08.1999, ora 12,00, documentele prevăzute de către legislația în vigoare, precum și dovada achitării contravalorii dosarului de prezentare.
Participanții vor depune la casieria societății sau în contul nr. 2511x2502688 deschis la West Bank Arad, taxa de participare de 1.000.000 lei și vor face dovada consemnării la dispoziția societății comerciale vânzătoare a garanției de 3% din prețul de pornire a licitației.
Valoarea terenului aferent activului este inclusă în prețul de pornire a licitației. (659491)

BANCA COMERCIALĂ ROMÂNĂ SUCURSALA JUDEȚEANĂ ARAD

Anunță vânzarea prin licitație publică a unor bunuri scoase din funcțiune de către următoarele unități ale BCR:
- Sucursala județeană Arad, str. Peneș Curcanul nr. 14-16
- Agenția Avram Iancu, Bd. Revoluției nr. 72
- Agenția Ineu, str. Republicii nr. 40
- Agenția Fântânele, Fântânele nr. 205
Licitația va avea loc în data de 23 august 1999, ora 12,00 la sediul fiecărei unități bancare și se va repeta în zilele de 30 august și 6 septembrie a.c., până la epuizarea stocului.
Informații în Arad, la telefon 255.845 sau 255.040, int. 54 sau 55.
(973720)

S.C. SAGA PRODIMPEX S.R.L.

Distribuitor al produselor KÖBER ROLAC
În judetul ARAD
KÖBER ROLAC

TÜV CERT ISO 9002 12100
GERMANISCHER LLOYD GLC QUALITY MANAGEMENT SYSTEMS CERTIFICATION
ISO 9001

Vă oferă EN-GROS de la depozitul situat în ARAD str. Moților nr. 1/a:

- vopsele, emailuri, grunduri, lacuri nitro - celulozice, Durolac (lac parchet), diluanți

- sisteme industriale de protecție poliuretanice, clor-cauciuc epoxidice, alchido-melaminice.

VOPSELE LAVABILE ȘI SEMILAVABILE

- grund de îmbibare pentru zidărie
- semilavabile pt. Interior: SINMAT ȘI INTERMAT
- Lavabile pt. Interior:ROLSTAR
- Lavabile pt. Interior-exterior:AQUALUX
- Lavabile pt. Fațade colorate:DECORAL
- Lavabile pt. Fațade albe:ACRILUX

NOU: La comenzi ferme de minim 2(două) tone se pot livra produsele nuanțate la culoarea dorită.

Contactați-ne la tel: 057-283876 sau la tel/fax: 057-283892

KOBER - VOPSEAUA PREFERATĂ! O DATĂ APLICATĂ, DE MII DE ORI SPĂLATĂ!

SOCIETATEA COMERCIALĂ JACKSON INTERNATIONAL SRL ARAD

Achiziționează de la populație cereale din recolta anului 1999, după cum urmează:

ORZ	**1.050 lei/kg**
GRÂU FURAJER	**1.100 lei/kg**
GRÂU PANIFICAȚIE	**1.350 lei/kg**

Recepția: Baza FNC Arad, str. Turdei nr. 1
Orar: orele 8-20 - zilnic
Telefon: 057/271712, 257300, int. 27.

Plata în lei, la STAS, în numerar sau Ordin de Plată, în termen de 30 (treizeci) zile bancare de la predarea mărfii și în Compensare, la solicitarea clientului, cu motorină, îngrășăminte chimice, anvelope.
Totodată, pe bază de contract SC JACKSON INTERNATIONAL SRL ARAD, vinde îngrășăminte chimice, conform tabelului de mai jos:

Denumire îngrășământ	Preț vânzare/tonă, inclusiv TVA (11%)	Preț vânzare/sac 50 kg, inclusiv TVA (11%)
UREE GRANULATĂ		
46% - azot	3.296.658 lei	164.833 lei
100% - azot	7.166.645 lei	358.332 lei
AZOTAT DE AMONIU GRANULAT		
34,5% - azot	2.717.152 lei	135.858 lei
100% - azot	7.875.805 lei	393.790 lei
ÎNGRĂȘĂMINTE COMPLEXE NPK I		
sort. 18.46.0	6.974.704 lei	348.735 lei
sort. 14.44.0	6.281.447 lei	314.072 lei
sort. 16.48.0	7.085.755 lei	354.288 lei
sort. 23.23.0	4.479.278 lei	223.964 lei
ÎNGRĂȘĂMINTE COMPLEXE NPK II		
sort. 16.15.15	3.908.823 lei	195.441 lei
sort. 25.10.10	3.992.445 lei	199.622 lei
sort. 22.22.0	4.227.847 lei	211.392 lei
sort. 26.12.0	3.612.953 lei	180.648 lei
sort. 20.20.0	3.851.575 lei	192.579 lei

Vânzarea îngrășămintelor se face în următoarele condiții:
* 10% din valoarea îngrășământului livrat se plătește imediat la livrare astfel:
- fie în lei
- fie în cereale (grâu, orz)
* 90% din valoare, în porumb, din recolta anului 1999 la prețul de 1.100 + TVA, în condiții de STAS.

(973716)

Conducerea
SC JACKSON INTERNATIONAL SRL ARAD

TAXI GLOBAL Arad

La cel mai mic tarif din Arad

TAXI GLOBAL

Tel: 945; 23.00.00

1950 lei/km

ANGAJEZ cu convenție de colaborare
TAXIMETRIȘTI
cu mașini proprii echipate cu stații de emisie-recepție.

S.C. GI MOTOR S.R.L.

Angajează pe perioadă determinată

ÎNCĂRCĂTORI - DESCĂRCĂTORI

Tel.057/288009

GETAX 953

GETAX

- Profesionalism și siguranță în transportul cu taximetrele
- Tarife avantajoase
- Deplasare gratuită la comandă

IMPORTANT!
GETAX practică în continuare un singur TARIF - în aparatul de taxat!

Tel: 953
Program NON STOP
Tel: 953

SCCA ARTEX

str. Văliug nr. 7

organizează în ziua de 13.08.1999 ora 10,00 licitație pentru închirierea spațiului din Arad, B-dul Revoluției nr. 43 parter, cu suprafață utilă de 75,25 mp.
Caietul de sarcini poate fi consultat la sediul societății, (secretariat), relații suplimentare la tel. 253726.
(5224171)

S.C. SUPRIM IMPEX DISTRIBUTION

Unic distribuitor „NOVA BRAZILIA"
Angajează
■ AGENȚI COMERCIALI

Condiții: - vârsta maximă 35 ani
- minim bacalaureat
- experiență în vânzări
- mașină proprie constituie un avantaj

Informații la telefon/fax: 056-206468.

(5224185)

Consiliul de Administrație al

S.C. ARDEALUL S.A ARAD

Convoacă A.G.A. extraordinară în data de 26 august 1999, ora 10, la sediul societății din ARAD, str. 1 Decembrie 1918 nr. 10-12.

Ordinea de zi este următoarea:

1. Cererea de ofertă, criteriile de selecție a administratorilor și grila de evaluare a ofertelor.
2. Data și locul desfășurării concursului de selecție.
3. Desemnarea reprezentanților ce vor negocia și semna contractul de administrare.
4. Diverse.

Dacă în data fixată nu se va putea ține A.G.A., conform prevederilor legale, convocarea este valabilă pentru a doua zi, la aceeași oră și același loc.

(5224184)

MATRIMONIALE

AGENȚIE MATRIMONIALĂ caută tinere și doamne, vârsta 18-50 ani, pentru căsătorie cu domni din AUSTRIA, ITALIA, SLOVENIA. Telefon 092.807.917, orele 16-20. (20590)

VÂNZĂRI APARTAMENTE O CAMERĂ

Vând apartament o cameră, et. I, cameră, bucătărie, baie cu vană, balcon, gaz, satelit, zona Confecții, preț 8.800 DM, negociabil. Telefon 272957. (20524)

Vând apartament o cameră, Alfa, bloc 73, etaj 1, preț negociabil. Telefon 277155. (20687)

Vând apartament 1 cameră, cu parchet; faianță, balcon. Telefon 270872. (20642)

Vând garsonieră confort I, gresie, faianță, str. Săvârșin, bloc 173, sc. D, etaj IV. Informații la apartamentul 50, după ora 16, în fiecare zi. (20863)

Vând apartament o cameră, et. II, Micălaca. Relații telefon 094 577 855 și 094 774 521. (21056)

VÂNZĂRI APARTAMENTE DOUĂ CAMERE

Vând apartament 2 camere, decomandat, parter, îmbunătățit, Alfa. Telefon 258117 sau 094.182.192. (20383)

Vând apartament 2 camere, Grădiște, etaj 4/4, preț convenabil și în rate. Telefon 237048. (20468)

Vând, în Ineu, str. Dunării nr. 3, apartament 2 camere, et. III, îmbunătățit. Telefon 511966, 094 773 336. (3631580)

Vând apartament 2 camere, îmbunătățit, Micălaca, bl. 304. Telefon 259651. (20537)

Vând apartament 2 camere, amenajat, mobilat, la cheie, stil occidental, str. Miron Costin, bloc 1, preț 46.000 DM negociabil. Telefon 094.122.434. (20377)

Vând apartament 2 camere, Micălaca, bloc 720, etaj II. Telefon 259889. (20635)

Vând apartament 2 camere, et. 4/4, bl. 12, zona Confecții, preț convenabil. Telefon 092 295 340. (20722)

Vând apartament 2 camere, confort I, îmbunătățit, str. L. Rebreanu nr. 1, sc. B, ap. 3. Telefon 092 673 879, 256859. (20757)

Vând apartament 2 camere, confort I, mobilat și garaj, et. I, zona UTA, preț informativ 17.000 DM. Telefon 240681. (20763)

Vând apartament zona Vlaicu, bloc Z 28, sc. C, etaj II, ap. 5; 2 camere; preț 20.000 DM. Telefon 211476. (20473)

Vând apartament 2 camere, Aleea Făget, zona Intim, etaj I, telefon, preț 15.500 DM negociabil. Telefon 244440. (20860)

Ocazie! Vând urgent apartament 2 camere, Piața Agroalimentară Vlaicu, 12.500 DM negociabil. Telefon 275703. (21005)

Vând apartament 2 camere, Piața Spitalului. Telefon 256547. (21044)

VÂNZĂRI APARTAMENTE TREI CAMERE

Vând apartament 3 camere, îmbunătățit, str. 6 Vânători. Telefon 264977. (20132)

Vând apartament 3 camere, decomandate, et. IX. Telefon 248494. (20783)

Vând apartament 3 camere, îmbunătățit, garaj sau apartament 6 camere. Telefon 258920. (20476)

Vând apartament 3 camere, decomandat, în Gurahonț, str. Gării, nr. 34; preț 20.000 DM negociabil. Telefon 306. (20588)

Vând apartament 3 camere, decomandate, îmbunătățit, Vlaicu, preț 14.500 DM negociabil. Informații telefon 244470, după ora 16. (20720)

Vând 3 camere, decomandate, et. I, 100 mp, Micălaca, 17.500 DM. Telefon 262575. (20778)

Vând apartament 3 camere, decomandate, zona Parc Micălaca, et. III, îmbunătățiri, parțial mobilat (bucătărie, bibioteca sufragerie, 623) nemobilat. Informații telefon 264635. (20704)

Vând apartament 3 camere, Bd. I. Maniu nr. 34 (ne)mobilat. Telefon 223259, 092 428 487. (28813)

Vând apartament 3 camere, decomandat, multiple îmbunătățiri. Telefon 270872. (20642)

Vând apartament 3 camere, cu 2 intări, parter, ultracentral, gaz, încălzire, garaj în curte, 5 boxe (2 compun o garsonieră). Informații azi, după ora 15, telefon 232893. (20805)

Vând apartament 3 camere, decomandat, 15.000 DM, Vlaicu. Telefon 272508. (20851)

Vând urgent apartament 3 camere, gara Aradul Nou, bloc 6, sc. C, ap.7, etaj 3. (20882)

Ocazie! Vând urgent apartament 3 camere, 86 mp, parter, canalizare separată, balcon închis, Vlaicu, mobilat sau nemobilat, 14.200 DM negociabil. Telefon 241746. (21003)

Vând sau schimb apartament 3 camere, Vlaicu. Telefon 289095. (21027)

VÂNZĂRI APARTAMENTE PATRU-CINCI CAMERE

Vând (sau schimb) apartament 4 camere, în orașul Lipova, stil occidental, cu geamuri termopan, uși termopan, gresiat, faianțat. Ocazie! Telefon 094.228.120. (21035)

VÂNZĂRI CASE

Vând VILĂ, 2 apartamente, curte, grădină, încălzire gaz. Telefon 285485, 092 607 568. (21081)

Vând casă cu grădină 3 camere, dependințe, suprafața totală 526 mp, 45.000 DM, negociabil, vizibilă str. Pădurii nr. 17, orele 18-21. Telefon 220661. (21084)

Vând casă în Labașinț cu anexe și 8 ha pământ. Informații Lipova, str. Avram Iancu nr. 6, familia Benceu. (5224871)

Vând casă 4 camere, baie, bucătărie, încălzire centrală gaz metan, zonă centrală, Vladimirescu. Telefon 414207. (20632)

Vând sau închiriez casă cu restaurant, zonă centrală. Telefon 283399. (20443)

Vând casă cu grădină în Cuvin, 2400 mp, anexe, ocupabilă imediat, preț negociabil. Telefon 057/265390; 092 251 535. (20543)

Vând casă în Frumușeni nr. 164 sau schimb cu apartament 2 camere, preț 11.500 DM. Telefon 253167, 288938, 092 891 709, după ora 18. (20528)

Vând vilă ridicată în roșu, 5 camere, garaj, 200 mp construiți, Subcetate, str. Diogene nr. 1A. Telefon 258771, 094 534 726. (20559)

Vând casă 3 camere, anexe, Ghioroc, nr. 96; grădină mare. Telefon 243353. (20487)

Vând (schimb) casă 4 camere, anexe, grădină mare, în Sânmartin, preț 8.500 DM. Telefon 277768; 092.510.978. (20607)

Vând casă cu anexe și grădină în Sâmbăteni; preț 18.000 DM negociabil. Infor-mații telefon 210475. (20668)

Vând casă 4 camere și dependințe, gaz metan, apă, canalizare. Bujac, str. Trotușului, nr. 1. Telefon 249220, 094.128.841. (20432)

Vând casă, str. Brâncuși nr. 56. Informații telefon 222304. (20470)

Vând casă în Pecica, str. Gării nr. 2141/3. Informații telefon 468917. (20450)

Vând urgent casă, localitatea Zimandul Nou nr. 81. Telefon 224322. (20703)

Vând foarte urgent, casă cu magazin, birouri, camere, curte sau pentru locuit, recent renovată, zona Micălaca (lângă pod), preț de ocazie unică, negociabil. Telefon 256329. (20764)

Vând casă prin asociație, ultracentral, 4 camere, garaj, dependințe; posibil privatizare. Informații telefon 280656; 234069. (20341)

Vând casă Aradul Nou, 3 camere, bucătărie, dependințe, posibil privatizare; 35.000 DM negociabil. Telefon 278908. (20341)

Vând casă în Bocsig, nr. 748, cu grădină, vie și pământ arabil. Telefon 469391. (52135320)

Vând casă 4 camere, încălzire centrală pe gaz, canalizare, cablu, zona Grădiște; preț convenabil. Telefon 238613. (20706)

Vând casă central, str. Avram Iancu, nr. 22, Gurahonț. Informații telefon 167733, Timișoara. (19501)

Vând casă veche cu teren 1000 mp, pentru construcții, posibilități gaz, apă, telefon, preț 36.000 DM negociabil, str. Ciobanului, nr. 4, Micălaca. Telefon 264032. (19483)

Vând casă mare, poziție bună, anexe, pivniță, gaz, curte mare, Vladimirescu, str. Gării, nr. 11. (20777)

Vând casă cu grădină mare, în Aradul Nou, Calea Timișorii, nr. 163, vad comercial bun. Informații telefon 278027. (20725)

Vând casă cu anexe, grădină, apă, canalizare, Chișineu Criș, str. Crișana, nr. 24. Telefon 520288. (3631979)

Vând casă în Sânicolau Mic, 26.000 DM. Telefon 234608; 094.183.043. (20857)

Vând casă cu 3 camere, Iratoș, nr. 370. Telefon 249506. (20853)

Vând casă în Șiria, str. Andrei Mureșanu, nr. 58, 3 camere, bucătărie mare, garaj, 2 grajduri, anexe, grădină mare. Telefon 057 - 466798. (3629829)

Vând casă mare Cuvin, nr. 3/2, magazii 120 mp, pivniță cu boltă 200 mp, cu posibilități privatizare, depozit vinuri, suprafața totală 2750 mp, acces din 2 străzi. Teleofn 461205. (20818)

Vând casă cu rolete, în Buteni, nr. 321, zonă centrală, compusă din 5 camere, baie, 2 bucătării, anexe, grădină. Telefon 154, familia Brînda. (5226706)

Vând casă Curtici, lângă gară. Telefon 233986, după ora 17. (20850)

Vând casă și apartament preț rezonabil. Telefon 561771. (20851)

Vând casă 2 camere, hol, bucătărie, apă în curte, gaz la poartă, zona Biserica Sîrbească, 9.000 DM negociabil. Telefon 283592. (20869)

Vând în Ineu, casă, str. Păstorului, nr. 16. Telefon 511254, seara. (3632583)

Vând casă în Ineu, str. A. Iancu, nr. 130 și microfermă în zona Păhui. Telefon 512928. (3631582)

Vând casă deosebită, zona Grădiște, str. I.B. Deleanu, nr. 40 și apartament 2 camere, garaj, pivniță, zona Gării, ideal privatizare; parter. Informații telefon 276353; 092.207.518. (20886)

Vând casă mare cu grădină, comuna Șagu, nr. 634. Informații telefon 094.577.956 sau 266007. (20878)

Vând casă în str. Corbului. Telefon 289049. (21032)

Vând casă cu etaj, în construcție, Pâncota, 2.200 mp, foarte convenabil. Telefon 466184. (21036)

Vând casă mare în Grădiște, tot confortul. Telefon 223997. (21039)

Vând casă 4 camere, în Aluniș, nr.312 sau telefon 241562. (21049)

VÂNZĂRI SPAȚII

Vând urgent COMPLEX ZOOTEHNIC, la cel mai bun preț oferit, lângă Lipova, 7 grajduri + 4,7 ha cu extras C.F. Telefon 092.344.798. (19779)

Vând gherete, vad comercial foarte bun. Telefon 092 828 102, 092 834 893. (20740)

VÂNZĂRI TERENURI

Vând 5 ha pământ, Zimand Cuz nr. 113. Informații la adresă, după ora 18. (20534)

Vând TEREN INTRAVILAN în Grădiște, zonă rezidențială, 1.200 mp, preț 25.000 DM, negociabil. Telefon 272098. (20721)

Vând teren intravilan 1.500 mp sau 750 mp, str. Cîmpeanu nr. 6-8, pe colț, la 100 m de șoseaua spre Nădlac. Telefon 289522, celular 094 608 032. (20837)

Vând loc de casă cu grădină la șosea, Sâmbăteni; preț avantajos. Telefon 216161. (20777)

Vând grădină separat sau împreună cu casă, 550 mp, respectiv 1100 mp, str. Hălmăgeanu, nr. 57. Telefon 273619. (20876)

Vând teren construcții, intravilan, posibilitate curent, apă, 1924 mp. Informații Miniș 31, Lipova 562258. (5224867)

VÂNZĂRI AUTO

Vând tractoare: MASSEY FERGUSON 78 CP, 95 CP, 78 integral; combină recoltat păioase, prășitoare, pluguri, remorcă auto, cultivator, Mercedes 813. Telefon 094 577 846, 412156. (20583)

Vând convenabil Dacia 0 km, orice model, livrare imediată. Telefon 094.391.896; 421145. (20003)

Vând Dacii noi, 0 km. Telefon 094.157.830; 246423. (20365)

Vând ARO 10, din 1991. Telefon 245958. (20573)

Vând Dacia 1310, fabricație 1990, preț negociabil. Telefon 266939. (20598)

Vând Renault 21 Nevada, 1991, injecție, benzină, înscris recent. Telefon 094.398.849. (20675)

Vând Dacia Break, an 1994, stare foarte bună, preț 3.600 DM. Telefon 246640. (20532)

Vând urgent VW Passat alb, 1600 benzină, 1988. Telefon 468013. (5213528)

Vând Mitsubishi Lancer an 1983, 1.200 cmc, 3.000 DM. Telefon 272920. (20698)

Vând Renault 19, an 1989, preț convenabil. Telefon 562569. (5224865)

Vând Dacia 1300, din 1982 sau talonul. Telefon 277182. (20767)

Vând Fiat Regata Diesel, 1986, 3.800 DM, negociabil. Telefon 257728. (20771)

Vând remorcă RM7, cu roata a-5-a, preț 1.200.000 lei și motor L445. Telefon 265387. (20773)

Vând Opel Omega 2000 i, culoare roșie, an fabricație 1990 decembrie, cu unele dotări în plus, stare excepțională. Telefon 216161. (20777)

Vând Dacia 1310, an fabricație 1992, stare bună. Telefon 265542, zilnic. (20700)

Vând autoturism Nissan Breck Diesel, stare excepțională, înmatriculat. Telefon 276898. (20847)

Vând motor U 445, reparație capitală, preț negociabil. Informații Șoimoș, 269. (5224866)

Vând Opel Reckord 1978, înmatriculat, CIV, 1200 DM negociabil. Telefon 464595 sau 464394. (3039701)

Vând urgent 2 mașini Nissan Datsun, an 1985, avariate; preț avantajos. Telefon 092.481.692. (20870)

Vând Dacia 1310, an 1989, stare foarte bună, 3.000 DM negociabil. Telefon 262145. (20999)

Vând avantajos anvelope auto, folosite, în stare foarte bună. Telefon 563027; 259339, 262616. (5224868)

Vând tractor 650 remorcă, plug, disc, împreună sau separat. Telefon 511630. (21009)

Vând Renault 21 TL, an de fabricație 1992, catalizator, culoare roșie, preț negociabil. Telefon 092.692.980. (21004)

Vând Dacia 1300, an 1980, stare foarte bună, 1.700 DM negociabil. Telefon 272691; 094.635.102. (21002)

Vând semiremorcă auto de 500 kg, stare perfectă, CIV și o șa pentru călărie. Telefon 094.797.825 sau 415211. (21001)

Vând Seat Malaga pentru piese de schimb. Telefon 094.782.552. (522460)

Vând BMW 320 i, înmatriculat firmă non-profit. Telefon 092.989.024. (21042)

Vând camion RABA cu remorcă. Informații Sântana, telefon 462974. (5225463)

Vând autobasculantă Saviem 6,5 tone obloane înalte, stare perfectă 4.300 DM, remorcă 2 axe 2.000 kg; preț negociabil. Telefon 258318; 094.605.192. (21016)

Vând camion SR cu motor tractor, înmatriculat, stare bună funcționare. Șepreuș, telefon 172. (21053)

Vând Ford Sierra, Ford Fiesta, ambele Diesel. Telefon 272894. (21069)

VÂNZĂRI ELECTRO

Vindem diferite tipuri de TELEVIZOARE COLOR mici și mari (100 modele); prețuri convenabile. Telefon 211213; 094.161.486. (20395)

Vând TV color, preț 800.000 lei. Telefon 285010. (20485)

Vând combină frigorifică, preț 1.400.000 lei. Telefon 285010. (20485)

Vând diverse tipuri TV COLOR, preț 700.000 lei, garanție 6 luni. Telefon 244904, orele 9-17. (20678)

Vând TV stereo color, teletext, bandă largă, telecomandă, negru; preț convenabil. Telefon 211491. (20670)

Vând avantajos mașini de spălat automate Philips, Bosch, combine, lăzi frigorifice, congelatoare cu sertare, frigidere. Telefon 259339; 563027; 262616. (5224868)

Vând avantajos TV color, videouri, receptoare satelit, microvele. Telefon 259339; 563027, 262616. (5224868)

Vând aparat înghețată 3 brațe, marca Carpigiani, 2.800 DM negociabil. Telefon 210308. (20775)

Vând în rate DOTARE COMPLETĂ DISCOTECĂ (linie audio - lumini). Telefon 282956. (20864)

Vând congelator 5 sertare. Telefon 289360 sau 245582. (20879)

VÂNZĂRI DIVERSE

Vând PLASĂ GARD zincată, orice dimensiuni, PLASĂ RABITZ și CUIE CONSTRUCȚII, str. Vrabiei nr. 4. Telefon 289997, 275701, 094.558.552. (10939)

Vând casă mare, cu demisol, teren 2.150 mp și diferită mobilă. Telefon 287698. (20814)

Vând: BOLȚARI TERMOIZOLATORI, 4 modele; PAVELE, BORDURI, etc. Telefon 245689. (17720)

Vindem PUI VII, mari, de carne, pentru populație (cca 1,5 kg), la ferma din ȘIRIA, sâmbătă, 7 august 1999. ORAR: 7-17. (20551)

Vând 2 paturi de copil. Telefon 282970. (20582)

Vând cazan țuică, 170 litri; nou, cu acte. Telefon 094.698.849. (20675)

Vindem mese local, scaune local, mese inox, chiuvete inox, dulapuri vestiar, rafturi depozit, canapele pluș, cântare de 10 kg, 20 kg, motoscutere, dubă inox, tăvi aluminiu, oale, cratițe inox. Telefon 281312; 281970. (20694)

(Continuare în pagina 11)

(Urmare din pagina 10)

Vând ușă lemn vopsită alb 2,40 m x 1,40 din 2 canate, ușă lemn 2m x 0,80 în stare bună și teracotă albă, nedemontată. Telefon 281228. (20673)

Vând plite electrice, grătar electric, motoare pentru agregate frigorifice, mașină pentru măcinat cafea și expresso cafea pentru piese de schimb, butelii aragaz. Telefon 092 684 643. (20741)

Vând loc de casă în Bujac, microfermă cu 6 ha pământ; tractor U650. Informații telefon 249220, 094 128 841. (30432)

Vând SRL fără activitate. Telefon 277182 seara. (20767)

Vând cărămidă nouă, dimensiune normală, 45.000 bucăți, 900 lei/bucata. Telefon 287920, după ora 20. (20547)

Vând LEMNE FOC tăiate, esență tare. Telefon 277027. (20230)

Vând mobilă combinată „Camix", stare foarte bună. Telefon 251089. (20602)

Vând termotekă Junkers 20 kw, preț 800 DM negociabil. Telefon 244440. (20860)

Vând mese birou, mobilier vechi, uși lemn, radiatoare electrice, frigider. Telefon 276898. (20847)

Vând cărămidă, str. Veseliei, nr. 9. (20788)

Vând mobilă combinată din lemn de nuc. Telefon 222511, după ora 20. (20885)

Vând un tub de oxigen și reductor forță. Telefon 275473, după ora 15. (20883)

Vând cățel Rottweiller, 2 luni, exceptionali, vaccinați, pedigree. Telefon 250444. (20812)

Vând cauciucuri 135/13, stare foarte bună, 2 roți 175/70/14, 4 găuri; mașină cusut ideal Automatik, multe operații. Telefon 245283. (21006)

Vând termotekă Ocean conectare pe gaz și congelator Arctic. Telefon 253973. (21007)

Ocazie! Vând pianină „Lubitz" - Berlin, stare bună, 400 DM, negociabil. Telefon 273051, orele 9-13; 21-23. (21014)

Vând rochii mireasă import, toate mărimile, modele deosebite, coronițe, flori și voal. Telefon 258171, după ora 19 - 277089. (21021)

Vând garaj autorizat, str. Lacului. Telefon 094.786.354. (21026)

Vând bibliotecă Alkmar și Rustic; cărți beletristică, C.A. Vlaicu, bloc Z 31, ap. 9. (21025)

Vând betonieră fără motor. Informații telefon 263365. (21037)

Vând la kg, haine import Germania. Telefon 416257, Șofronea. (21038)

Vând cățel Pittbull, cu pedigree, vaccinați. Telefon 092.989.024. (21042)

Vând teracotă; sobă lemne și cărbuni; sobă petrol; boiler electric 80 l. Telefon 275380, 282751. (21041)

Vând Dacia 1310; garnitură hol. Telefon 283318. (20755)

Vând tărâțe en-gros. Informații telefon 094.782.552. (5225464)

CUMPĂRĂRI TERENURI, IMOBILIARE

Cumpăr urgent apartament 1-2 camere zona Alfa sau Micălaca 300. Telefon 270872. (20642)

Cumpăr apartament 2 sau 3 camere, preț rezonabil. Telefon 270872. (20642)

Cumpăr apartament 4-5 camere, în bloc asociație, sau casă, stare bună. Telefon 270872. (20642)

Cumpăr casă vilă sau apartament. Telefon 561771. (20851)

CUMPĂRĂRI AUTO

Cumpăr microbuz VW Transporter, 1981, pentru talon. Telefon 094.782.552. (5225460)

CUMPĂRĂRI DIVERSE

Cumpăr grâu de panificație, peste 10 tone. Informații telefon 094.782.552. (5225460)

CERERI ȘI OFERTE DE SERVICIU

ANGAJĂM OSPĂTARE. Preselecția AZI, 7 august, ora 19, la BARUL ZIRIDAVA. (21068)

ANGAJĂM PERSONAL pentru deservire STAȚIE CARBURANȚI. Informații telefon 094.607.038. (20615)

SOCIETATE COMERCIALĂ angajează MECANIC AUTO cu experiență. Informații telefon 235729, între orele 14-18. (20712)

Angajăm OSPĂTARI și COFETAR-PATISER. Informații telefon 287203. (20747)

MARIO STAR angajează AGENT COMERCIAL și CONTABIL evidență primară. Telefon 259974. (20807)

SELECȚIONĂM PERSONAL pentru munca în străinătate, în domeniul CONSTRUCȚII. Telefon 270884, orele 8-17. (21029)

ANGAJĂM OPERATOR CALCULATOR cu cunoștință de analiză programare. Telefon 251461 sau 094.507.211.

SC „JACKSON INT." SRL, angajează prin concurs, INGINER și ECONOMIST pentru servicii comerciale. Condiții: vechime 1 an sau absolvenți cu licență; cunoștințe operare PC, stagiul militar satisfăcut. Informații EXPI - MARKET JACKSON - birou director comercial, sau la telefon 094.698.661. (21050)

DIVERSE

FIRME GERMANE (comerț și producție), caută COLABORARE cu firme românești. Rugăm oferte serioase și amănunțite la firmă: A.R.I.V.E.S. Bromberger, str.27, D - 74321 BIETIGHEIM sau fax 0714264471. (20856)

COOPERATIVA de CONSUM CURTICI, județul Arad, organizează licitație publică pentru data de 19 august 1999, pentru următoarele mijloace fixe: mașină autoizotermă 10 tone. Licitația va avea loc la sediul Cooperativei Consum Curtici, ora 10. Informații telefon 464146. (3039702)

Se convoacă Adunarea Generală Extraordinară a Acționarilor, de la SC „DORO IMPEX" SA, în data de 20.08.1999, ora 10, la sediul societății. În cazul neîntrunirii cvorumului necesar, se amână pe 30.08.1999. (21000)

SC „CONFRUCT" SA LIPOVA, cu sediul în str. Lugojului, nr. 6, organizează licitație în condițiile HG nr. 1228/1990 modificată, privind închirierea suprafeței de 75 mp aflată la cantina societății noastre, din Neudorf, nr. 111. Licitația va avea loc în data de 20.08.1999, ora 10, la sediul societății. (5224870)

Blocul 1 Alfa, caută firmă execuție HIDROIZOLAȚIE BLOC. Telefon 257805. (21033)

SC AGROMEC OLARI SA vinde la licitație: tractoare, mașini agricole și subansamble din casări în fiecare zi de JOI, la ora 10. (5225462)

CONSILIUL LOCAL CHISINDIA organizează în data de 23 august 1999, ora 10, LICITAȚIE PUBLICĂ pentru vânzarea unui volum de 60 mc MATERIAL LEMNOS. (5226710)

PIERDUT TALON Datsun (Nissan) Sunny, nr. înmatriculare VB-4YPK numele Băleanu Toma. Recompensă. Telefon 267039, 279123. (21055)

CITAȚII

Se citează la Biroul Notarial din Arad, str. V, Milea, nr. 33-37, numita Becze Iboyo, domiciliu necunoscut, în cauza defunctului Becze Carol, dosar 422/1999, termen dezbatere, 23 august 1999, ora 10. (21020)

TURISM

ATLASSIB

Efectuează zilnic transport de persoane în GERMANIA, AUSTRIA și FRANȚA, la prețuri accesibile cu autocare moderne.

NOU!!! ITALIA cu tranzit AUSTRIA, SUEDIA cu tranzit POLONIA și UNGARIA la BUDAPESTA.

IMPORTANT! Prin „ATLASSIB" puteți călători în toată EUROPA: BELGIA, OLANDA, DANEMARCA, FINLANDA, NORVEGIA, ANGLIA, SPANIA, PORTUGALIA.

Pentru grupuri organizate, închiriem autocare și microbuze moderne.

„ATLASSIB" efectuează servicii de mesagerie, asigurări medicale și cărți verzi.

Agențiile din centru: telefon 251871 și 252727 și AUTOGARĂ, telefon 270562.

VĂ AȘTEPTĂM, zilnic. (c. 17)

Organizez grup la EFORIE SUD 25.08 - 1.09; suma 880.000 - 1.140.000 lei (cazare masă, transport). Telefon 094.559.070 sau 456183 (Dana).

„MURAT - ELMA" organizează TRANSPORT PERSOANE - BUCUREȘTI - EUROPA și ISTANBUL. Telefon 272565. (20734)

SCHIMBURI

Schimb garsonieră confort I, mobilată, renovată + garaj autorizat, cu apartament 3 camere + garaj, exclus parter, et. IV + diferență. Telefon 270680 sau 094 868 197. (20497)

Schimb cu spațiu comercial, casă renovată, stil occidental, grădină mare, canalizare, apă, gaz, zona Gădiște, preț la vedere (acceptabil). Telefon 270680 sau 094 868 197. (20497)

Schimb apartament 4 camere, confort I, garaj, Vlaicu, bloc 17, etaj 3/4, cu apartament 2 camere + diferență. Telefon 243353. (20487)

Schimb casă 2 camere, bucătărie, baie, gaz, grădină, cu apartament la parter, 2 camere, zona: Romanilor, 300, sau Rândunicii - Aradul Nou. Telefon 287324. (19668)

ÎNCHIRIERI

Închiriem spații comerciale pentru magazine, depozite, birouri, etc. Telefon 281060. (20555)

Ofer spre închiriere SPAȚIU COMERCIAL de 112 mp, bine amenajat (apă curentă, canalizare, grup social, etc.) pentru diverse utilizări: alimentație publică, depozit en gros, prestări servicii, birouri. Telefon 246727.

Cutăm să închiriem pe termen lung casă sau apartament în cartierul Funcționarilor Arad sau zona Vlaicu - str. Poetului. Telefon 250505. (f. 0973717)

Dau în chirie apartament 2 camere, decomandate, parchetat, gresie italiană, curat, frumos aranjat, zonă bună, 150 DM pe lună; anticipat 3 luni. Telefon 272373 sau 289733, după ora 15. (20396)

Închiriem spațiu comercial (eventual firmă, birouri, etc), situat Piața Romană, 150 mp (în stația de autobuz). Telefon 281312; 281970, între orele 8,30 - 15,30. (20694)

Dau în chirie 2 birouri, în zona Intim. Telefon 092 684 643. (20741)

Închiriez (ofer) pe termen lung apartament 2 camere, mobilat, telefon, frigider, aragaz, satelit, pe Calea Romanilor, et. I. Telefon 283911, între orele 18-20. (20803)

Caut să închiriez, cumpăr RESTAURANT, zonă centrală, ARAD. Telefon 057-270648, 094 188 924. (20823)

Dau în chirie spațiu de locuit sau depozit la casă Aradul Nou. Telefon 278908. (20341)

Doresc să închiriez apartament 3-4 camere, parter, în Cartierul Alfa, pe termen lung. Informații telefon 236687 sau 094.583.424. (20742)

Ofer spre închiriere apartament 2 camere (ne)mobilat, zona Fortuna. Telefon 253318, după ora 20. (20849)

Închiriez cameră mobilată, în apartament nelocuit. Telefon 274227. (20810)

Închiriez apartament 2 camere, mobilat, zona 6 Vânători; plata anticipat. Telefon 223988. (21017)

Închiriez apartament ultracentral, pentru birouri notariale, avocați sau contabilitate. Telefon 094.782.552. (525460)

Închiriez garsonieră mobilată în Grădiște, gaz, telefon, 100 DM/lună, anticipat 1 an. Telefon 094.782.552 (525460)

Închiriez spațiu 50 mp. Telefon 266400, Micălaca. (21034)

Închiriez (ofer) apartament 2 camere, etaj I. Telefon 241562. (21049)

PIERDERI

Pierdut dovada Vamă tranzit nr. 1440/21.02.1997, eliberată de Vama Vărșand, pe numele Werner Ruppenthal, pentru autoturism Volskwagen Geta C cu nr. de înmatriculare GI-408-L. O declar nulă. (3631981)

Pierdut legitimație de serviciu eliberată de SC GCA pe numele Leahu Nicodim. O declar nulă. (21031)

† DECESE †

Cu adâncă durere anunțăm moartea iubitului nostru soț, tată, socru, bunic și străbunic

HENȚ MIHAI,

născut în Șepreuș, care după o grea suferință și-a dat sufletul în mâinile Domnului. Înmormântarea va avea loc azi, 7 august 1999, ora 14, de la domiciliu, str. T. Cipariu, nr. 10. Dumnezeu să-l ierte și să-l odihnească! Familiile îndoliate: HENȚ, CORODAN, DOBA.

Cu adâncă durere anunțăm moartea celui care a fost tată, frate, bunic, MĂNERAN CONSTANTIN, în vârstă de 58 ani. Înmormântarea va avea loc în data de 08.08.1999, ora 14, în localitatea Mănerău. Familiile îndoliate: Măneran, Turcin, Ardelean.

† SERVICII FUNERARE †

SC „NOSFERATU" SRL,

str. Ghiba Birta nr. 26, telefon 270437; 094.554.874. Sprijinul de care aveți nevoie în momentele grele

NON - STOP

SERVICII FUNERARE COMPLETE.

SICIRIE: diferite esențe și modele occidentale. RESPETE: pânză, mătase (seturi complete), voal. CRUCI: lemn și metal. ACCESORII: prosoape, batiste, panglică neagră, baticuri, mânere, lumânări, catafalc, sfeșnice, steag de doliu. SERVICII: spălat, îmbălsămat, îmbrăcat, transport intern și internațional; publicarea gratuită a necrologului în presa locală; ASIGURĂM colaci, colivă, coroane, jerbe, fotografii profesionale, fanfară; ORGANIZĂM pomeni; INTERMEDIEM gratuit obținerea actelor necesare înhumării. Oferta brad: sicriu brad, respete, cruce - 750.000 lei. TRANSPORTUL SICRIULUI LA DOMICILIU, este GRATUIT!!!. Experiența noastră, este garanția dumneavoastră! (c)

† COMEMORĂRI †

Un pios omagiu în amintirea regretatei mame, soacre, bunici și străbunici,

PĂUNESCU CUZANA,

la un an de la plecarea sa dintre cei dragi. Parastasul de pomenire, duminică, 8 august, ora 11.30, la Biserica Ortodoxă Română din Gai. Fiica Ica. (21082)

A trecut un an de când a plecat în veșnicie cel care a fost

prof. IOVĂNAȘ ȘTEFAN.

Parastasul de pomenire va avea loc azi, 7 august, ora 11, la Biserica din Cimitirul Pomenirea. Cu veșnică recunoștință și pioase mulțumiri, soția, copiii: Alexandru, Radu și nepoții.

Nouă ani de lacrimi, dureri, tristețe după fiul meu,

RĂITARU FILIP.

Dumnezeu să te odihnească, FILIȚĂ! Mama. (20528)

Timpul care a trecut nu poate șterge durerea și lacrimile la 1 an de la dureroasa despărțire de cel care a fost fiu, soț și tată

PAL SERGIU.

Nu te vom uita niciodată, toți cei care te-am iubit! Parastasul va avea loc duminică, 8 august, ora 12, la Biserica Ortodoxă Aradul Nou.

Pios omagiu la 6 ani de la trista dispariție a dragei noastre

FLORICA ANDRAȘ.

Fiii Florin și Adi, fratele Ghiță și prietena Neli Grozav. (20880)

Acum la împlinirea unui an cu aceeași tristețe și jale ne plecăm fruntea la mormântul dragului nostru soț, tată, socru și bunic

FILIP PETRU.

Parastasul de pomenire, duminică, 8 august, ora 12, la Biserica Ortodoxă din Gai. Familiile Filip, Incicău, Crișan, veșnic îndurerate. (20861)

La împlinirea unui an de la decesul celui ce a fost,

col. (r) LEPĂDATU GH.

se va oficia o panahidă la Catedrala Ortodoxă din Piața Catedralei, luni, 9 august, ora 10 a.m. Familia. (20889)

S-au împlinit 6 luni de când a plecat pe drumul fără întoarcere, cel mai bun și iubit soț, tată, frate, socru și bunic,

GROZA VASILE.

Dumnezeu să-l ierte și să-l odihnească în pace! Familiile îndoliate: Miloș, Maier, Groza și Daragics. Parastasul de pomenire la Cimitirul UTA, azi 7 august, ora 11. (20887)

Cu adâncă durere în suflet ne amintim, mama, tata, surori, nepoți, verișori, prieteni, colegi, împlinirea unui an de când a plecat dintre noi. „Sub o cruce rece/Sub un tăcut mormânt/Doarme ce-am avut mai dulce/Și mai scump pe-acest pământ", cel ce a fost

RACHICI ALEXANDRU.

Slujba de sfințire a crucii și parastasul de 1 an se vor ceremonia la Cimitirul Mureșel (Aradul Nou), azi, 7 august, ora 13. Nu te vom uita niciodată!

Astăzi comemorăm 4 ani de la decesul celui care a fost lt.col.(r) PRISĂCARU GHEORGHE.

Dumnezeu să-l odihnească în pace! Familia. (21019)

Se împlinesc 3 ani de la plecarea în veșnicie a scumpei noastre fiice

VEREȘ ANDREA.

Dumnezeu să o ierte și să o odihnească în pace! Familia îndoliată.

Se împlinesc 2 ani de la trecerea în neființă a celui care a fost soț, tată, socru și bunic

HORNA ANDREI (DIA)

din BOCSIG. Te vom plânge mereu: soția Maria, fiicele Dorina și Florica, ginerele Gheorghe, nepoatele Andreea, Diana și Ruxana. (Ag. Sebiș, 5226709)

Au trecut 6 săptămâni de la trecerea în neființă a iubitului nostru fiu, frate, cumnat și unchi,

prof. BODEA IOAN

din SÂNTANA. Vei rămâne veșnic în amintirea noastră! Familia îndurerată, BODEA. (5225465)

Sărbătoarea berii KAISER

Meriți un KAISER

Strandul Arad

9 august

R.A.S.A. + Fumătorii
DJ Sleek
Pacha Man
Ganja & Marijuana
La Familia
B.U.G. MAFIA

10 august

AMALA
Laura Stoica Band
Sarmalele Reci
Compact
Cargo

11 august

DJ Pico - Arad
DJ Cool - Arad
DJ Max - Timisoara
DJ Rancha - Craiova
DJ Horace Dan D - Cluj
DJ Pytone - Cluj
DJ Vasile - Bucuresti
DJ SKY - Arad
DJ Mannzotti - Germania
DJ Ralph - Germania
DJ Tommy Serano - Love Parade '99
CYBERNETICA - Elvetia
FUN FACTORY
- Germania -

Sponsori: **Universitatea de Vest "Vasile Goldis" ASIROM CCW Romania Hotel Parc Mc. Donald's Restaurant International Petrom Arad EMOL Adevărul Arad Romlux** Millennium Radio Telecom Bit Johanna - *Mobilier la comandă* West Bank Finexim Feroneria BCR Mondo Style CCIA Arad Amely Mibo Impex Mera & Comera Agrirom

Cumpărati din timp **ABONAMENTE** cu **PRET REDUS** de la casieriile strandului

Producător general: WEST MEDIA NETWORK
Producător artistic: SIESTA

BANCA ROMÂNĂ PENTRU DEZVOLTARE
GROUPE SOCIÉTÉ GÉNÉRALE
Sucursala Județeană ARAD
Bd. Revoluției nr. 5-7
Telefon 253280

ADEVĂRUL

COTIDIAN INDEPENDENT ARAD

Anul XI, nr. 2765

Luni, 9 august 1999 ● 16 pagini ● 1400 lei ● e-mail: adevarul@net.ro

BRAT Publicație auditată în semestrul I 1998. Tiraj mediu zilnic vândut: 35.948

WEST BANK
ARAD, B-dul Revoluției nr. 88
TELEFON: 284.888
FAX: 285.202
ACORDĂ DOBÂNZI ATRACTIVE LA DEPOZITE PERSOANE FIZICE
1 lună – 60%
2 luni – 61%
3 luni – 62 %

VIN TURCII!

A fost cândva o vreme, în urmă cu câteva secole, când românilor le îngheța sângele în vine auzind vorbindu-se despre amenințarea iminentă a venirii turcilor. Istoria ne vorbește despre pustiitoare expediții turcești în Țara Românească în urma cărora nu rămâneau decât pământul pârjolit și leșurile localnicilor ajunși de tăișul iataganului. Rezistențele unui Mircea cel Bătrân ori a lui Mihai Viteazul au constituit mai degrabă excepția și nu regula. Raidurile turcești cu scop de jaf și cotropire porneau, de regulă, de dincolo de Dunăre de la raialele turcești de pe teritoriul de azi al Bulgariei, de la Vidin ori Giurgiu, dar turci au existat și pe Mureș. A existat o perioadă în care granița între Austria și Turcia a fost trasată de valea Mureșului, încât năravul turcilor de a se purta samavolnic a fost cunoscut și în părțile noastre.

Înlăturat definitiv în 1877, în urma războiului de independență, pericolul turcesc a reapărut de vreo câteva zeci de ani pe ... șosele. Aflată în drumul turcilor spre Europa Occidentală, Romania este traversată zilnic de sute, dacă nu chiar mii, de autovehicule turcești de mare capacitate. Începând cu legumele extratimpurii și terminând cu citricele, tirurile turcești transportă în Occident mii de tone de mărfuri, traversând România de la Giurgiu (sau Constanța) și până la Nădlac (mai puțin la Borș). Drumul grupurilor de tiruri turcești formate din 2-3 autovehicule se desfășoară zi de zi, de dimineață până în seară, și adeseori chiar noaptea. Mai puțin preocupați de respectarea legilor românești, tirurile turcești se deplasează în mare viteză, forțându-i pe cei „mai mici" să le fugă grăbiți din cale. Turcii intră în intersecții în forță chiar și pe culoarea interzisă ori atunci când au stop, punându-i în primejdie pe cei ce fac greșeala de a se baza doar pe prioritatea dată de semnele rutiere. Chiar și atunci când ești cu legea în mână, turcul se urcă peste tine dacă nu ai inspirația să-i fugi urgent din cale. Adeseori însă, „sărutul" cu turcul devine imposibil de evitat și atunci te trezești sub roțile tirului său. Presa românească a relatat în nenumărate rânduri despre accidente de circulație deosebit de grave provocate de comportamentul agresiv al unor șoferi turci. Unele tiruri din țara semilunei au intrat chiar și în casele românilor aflate în calea lor. Turcii, cu puternicele lor tiruri, au devenit un pericol public pe șoselele românești.

ȘTEFAN TABUIA

(Continuare în pagina 4)

Deși SUA și Anglia s-au împotrivit

RUSIA A GIRAT SEMNAREA ACORDULUI ROMÂNIEI CU FMI

Foto: MARCEL CANCIU

Cunoscutul analist politic Ion Cristoiu comentează în exclusivitate pentru cititorii ziarului nostru evenimentele săptămânii. Astăzi, despre semnarea acordului catastrofal cu FMI-ul, despre faptul că Emil Constantinescu este pus pe același plan cu președintele Tanzaniei în viziunea „Coca-Cola" și despre graba cu care „talibanii" din PNȚCD doresc să treacă prin Parlament legile proprietății, de frica pierderii puterii.

A consemnat
DORU SINACI

(Continuare în pagina 5)

PRINCIPALUL SUSPECT, ÎN ASASINATUL DE LA STAȚIA CFR ARAD, A FOST PRINS

■ Cicortaș reușise, totuși, să treacă fraudulos frontiera în Ungaria Pag. 3.

„INCOMPETENȚA VINOVATĂ A GUVERNANȚILOR

Interviu cu GHEORGHE TINCA, vicepreședinte ApR Pag. 5

MOBIL VENEZIA
■ MOBILIER MODERN LA COMANDĂ
■ AMENAJĂRI SPAȚII COMERCIALE
■ MATERIALE IMPORT
■ CALITATE SUPERIOARĂ
STR. VIȘINULUI NR. 74
TEL: 057/224885
092/777361

UȘI ȘI FERESTRE DIN ALUMINIU ȘI P.V.C. GEAM TERMOPAN
ALGLASS
MOBILIER LA COMANDĂ
FIRME ȘI RECLAME
STR ROȘIORI 26
TEL/FAX/ 057/289053

PREȚURI DECENTE la tâmplărie din ALUMINIU
SERGIU-GEANINA
Vă oferă
● Tâmplărie aluminiu din import și românești
● P.V.C. și geamuri termopan
● Rolete și jaluzele
Telefon: 279699; 092292559
Arad, Str. Voinicilor, Nr. 34.

SPORT

UTA s-a reabilitat la Satu Mare ✦ Derbyul arădean al Diviziei C a fost câștigat net de West Petrom ✦ Inter s-a chinuit cu Telecom Timișoara ✦ Ghiță Gușet, nou record la greutate ✦ Gabriel Hajas Bücher are 5 Dan și este arbitru internațional categoria A

Pag. 8-9-10-11

Foto: ȘTEFAN MATYAȘ

◇◇◇
Aproape toate duelurile cu fundașii adverși au fost câștigate de Ștefăligă (în tricou de culoare deschisă), acesta fiind și eroul partidei. Fază din meciul „U" West Petrom - FC Arad Telecom, scor 3-0.
◇◇◇

Catastrofă feroviară la Arad!
CEL MAI CUMPLIT ACCIDENT FEROVIAR DIN ULTIMII ANI...

Foto: ONORIU FELEA

Pag. 6

■ Tragedia urmărită pas cu pas ■ Am fost martorii accidentului ... ■ Rapidul 355 „Bega" a spulberat un tir turcesc ■ Șoferul turc a fugit de la locul faptei ■ Locomotiva a fost proiectată în vechiul canton ■ Ambulanța, un exercițiu de profesionalism

VARA DINAINTEA FURTUNII

Iarăși se scumpește benzina. Iarăși cresc prețurile la toate produsele. Inflația, instalată, se pare, definitiv în România, transformă banii noștri în hârtii fără valoare. Sălariile românilor, insuficiente și până acum, se dovedesc complet neputincioase în fața noului val de scumpiri. Pensionarii, cei mai afectați de conducerea „înțeleaptă" țărănisto-cederistă, își drămuiesc fiecare bănuț și, oricât ar strânge cureaua, abia reușesc să supraviețuiască de la o lună la alta.

Iarăși și iarăși în jurul nostru numai scumpiri. Și asta se întâmplă în timp ce statisticienii ne spun că prăbușirea industriei românești continuă, că numărul șomerilor crește, că declinul economiei, în general, este tot mai accentuat.

DUMITRU TOMA

(Continuare în pagina 5)

CALENDAR

◆ Astăzi, Soarele răsare la ora 6 și 10 minute și apune la ora 20 și 23 minute.

◆ Au trecut 221 zile din acest an. Au mai rămas 144 până în 2000!

◆ **Praznicul zilei: Biserica ortodoxă:** Sf. Ap. Matia; Sf. Mc. Antoniu; **Biserica romano-catolică:** Roman, Tereza Benedicta a Crucii; Edith Stein; **Biserica greco-catolică:** Sf. arhid. Laurențiu (+258).

PREMII HBO

HBO a efectuat extragerea câștigătorilor tombolei de 10.000$, organizate în urma campaniei de direct mailing din luna iulie.

Cei 550.000 de abonați cuprinși în campanie au beneficiat de oferta de vară a HBO: „2 luni abonament gratuit pentru 2 luni achitate."

Vă atașez lista câștigătorilor din orașul dvs.:

*** cafetiera Rowenta - Nica Vladimir, Intersat, Arad; * fier de călcat Rowenta- Dudui Lucreția; Arad, Satline; * geantă de voiaj HBO-Stana Liviu, Arad, Satline; * geantă de voiaj HBO-Bănescu Stela, Arad, Intersat.**

Luni, 9 august, HBO va expedia fiecărui câștigător o scrisoare recomandată în care se precizează modalitatea de ridicare a premiilor.

N.C.

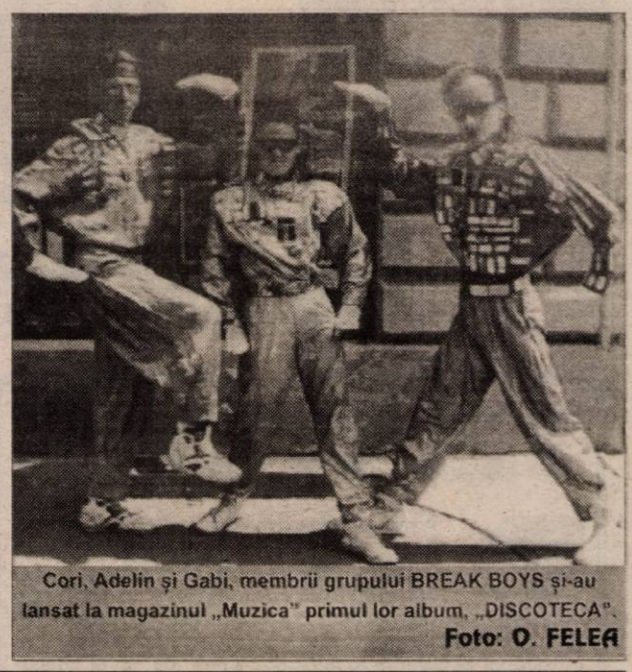

Cori, Adelin și Gabi, membrii grupului BREAK BOYS și-au lansat la magazinul „Muzica" primul lor album, „DISCOTECA". **Foto: O. FELEA**

A venit BARZA!

Arad: Boghiu Tămaș Roland, Mei Roșu Gheorghe, Cosma Cosmina, Bun Bianca Ioana, Telek Andreea Cristina, Cheversan Patricia Ștefania, Pop Alexandru, Pop Alexandra, Pișorca Emanuel Călin, Hutan Daiana, Sabău Sebastian, Bentik Mihaela, Falusi Alexandra Luciana, Zlata Ana, David Valentina, Kosnitz Gabriela, Fazekaș David Nicolae, Catrina Iosif, Goric Diana, Goric Cristina, Herlo Cosmin Dacian, Ioanovici Debora Estera, Gal Sonia Patricia, Dumbra Ana-Maria, Bura Mihaela Iasmina, Panti Flavius.

Ineu: Popa Alina, Covaci Iovuța, Gabor Andrei, Lingurar Daniela.

VREMEA

Vremea va fi călduroasă și în general frumoasă. Cerul va fi mai mult senin, cu înnorări temporare după-amiaza și seara când, trecător, sunt posibile averse de ploaie, însoțite de descărcări electrice și intensificări de vânt, mai ales la deal și la munte. Vânt în general slab.

Temperaturi maxime: 29 la 32°C. Temperaturi minime: 17 la 20° C.

Meteorolog, ADELA ROȘCA

CINEMATOGRAFE

Dacia: Star Trek: Insurectia (SUA) 11,45; 14; 16; 18; 20; 22

Mureșul: Culoarele timpului - Vizitatorii II (SUA) 9,30; 12; 14; 16,30; 19

Arta: Coșmarul unui american la Paris (SUA) 15; 17; 19

Sala mică: Ronin (SUA) 15,30; 17,30

Grădina de vară: Ronin (SUA) 21,00

Rețeta zilei

ANGHEMAHT

Ingrediente: 1 pui, 2 cepe, 1 lingură făină, 100 g unt, 1 lămâie, sare, 500 g cartofi fierți.

Mod de preparare: Puiul tăiat în bucăți, se înăbușe în unt, împreună cu ceapa tocată. Se stinge cu o ceașcă de apă și se fierbe acoperit. Separat, se prepară un sos alb din făină, unt și supă de pasăre. Se fierbe 25 de minute, apoi se toarnă peste bucățile de pui. Se mai dă un clocot. Se potrivește de sare și se acrește cu zeamă de lămâie. Se servește fierbinte, cu garnitură de cartofi prăjiți.

CURSUL VALUTAR*

- VALORI ÎNREGISTRATE LA SFÂRȘITUL SĂPTĂMÂNII

Denumirea valutei	BNR	BCR		BRD		Banca Transilvania		Banca Agricolă		BIR		Bursa neagră	
		C	V	C	V	C	V	C	V	C	V	C	V
Dolar	16043	16040	16140	15950	16100	15830	16000	15900	16150	15400	16190	15600	15800
Marca germană	8813	8759	8992	8748	8914	8600	8890	8600	8915	8300	8950	8600	8700

PIAȚA DE MAȘINI

Automobile autohtone: Dacia break 1310, fabricată în 1997, a costat 3700 DM + TVA; Dacia 1310 TLX din 1991 a fost la 3200 DM; Dacia 1300, fabricată în 1981 la 1400 DM; Dacia 1410 din 1994 s-a vândut la 3800 DM; Dacia 1300, an de fabricație 1984 la 1150 DM; Dacia 1310 din 1986 s-a vândut la 1600 DM; pe un Aro din 1991 s-a cerut 3000 DM.

Automobile străine, neînmatriculate: Opel Frontiera - turbo Diesel din 1999, s-a cerut 39.900 DM; BMW - Diesel din anul 1996 s-a cerut 38.800 DM; **Automobile străine înmatriculate:** Volvo Turbo Diesel din 1984 s-a vândut la 7200 DM; Ford Orion din 1987 - s-a cerut 6500 DM; Opel Vectra Diesel din 1993 s-a vândut cu 14.000 DM; Ford Maverik din 1994 a costat 25000 DM; Volkswagen bus T4 din 1995, a costat 27.000 DM.

Cauciucurile s-au vândut, ieri, între 150.000 și 200.000 bucata.

L.T.

AU PLECAT DINTRE NOI

† Mellak Martin (1922); Jeanko Aurora (1922); Guleș Ștefan (1920); Valența Margareta (1919); Gherman Teodor (1929); Vinersar Floarea (1933); Bolaș Maria (1927); Nemet Ioan (1931); Matiac Roza Elena (1926).

Piața de câini

MALAMU DE ALASKA, OFERIT GRATIS

Ieri, în piața canină, oferta a fost cât se poate de bună. De aici s-au putut cumpăra diferite rase de câini, la diferite prețuri, astfel că: un boxer de 9 săptămâni a costat 70 DM; un foxterier de 2 luni s-a vândut la 450.000 de lei; un rotwailler de 3 luni a costat 150 DM, iar de 7 săptămâni - 170 DM. Câinii de lup la 8 săptămâni s-au vândut la 350.000 de lei, iar de 3 luni, la 500.000 de lei, pe un ciobănesc de un an și jumătate s-a cerut 400.000 de lei, dog german la 6 săptămâni s-a vândut la 600.000 de lei, iar brac german, tot de aceeași vârstă, s-a vândut la 200.000 de lei. Dalmațienii au fost mai mulți decât celelalte rase, astfel că unul de 4 săptămâni a costat 200.000 de lei; la 2 luni jumate 80 DM, iar la 6 săptămâni la 100 DM.

Tot ieri, aici s-au oferit și câini gratis, printre aceștia un malamu de Alaska de 3 luni și jumătate.

LT.

PIAȚA OBOR

Ieri, în piața de vechituri, prețurile au fost variabile, astfel că: combinele muzicale s-au vândut între 500.000 - 600.000 lei, televizoare alb-negru între 200.000 și 350.000 lei, televizoare color în bună stare între 1.500.000 și 2.000.000 lei, mașini de cusut mecanice și electrice între 250.000 - 550.000 lei. Hainele s-au vândut, bucata de la 3.000 lei la 150.000 lei, pantofi buni între 50.000 lei și 150.000 lei, cizme între 40.000 lei și 100.000 lei, precum și multe altele.

Tot ieri, dar la sectorul haine noi, s-au putut cumpăra pantofi de la 100.000 lei până la 250.000 lei, cămăși bărbați între 50.000 - 150.000 lei, rochițe de la 120.000 - 250.000 lei, pantaloni bărbătești din material fin între 110.000 - 130.000 lei, costume de baie la 100.000 lei, iar slip la 50.000 lei. La sectorul electrice prețurile au fost relativ mici, astfel că: un casetofon mono a costat între 200.000 - 250.000 lei, casetofon stereo dublu caset între 350.000 - 700.000 lei, mixer de la 100.000 - 150.000 lei, radio cu ceas de la 100.000 - 160.000 lei, telefoane între 120.000 lei și 250.000 lei, boxe de la 150.000 - 300.000 lei.

LT.

HOROSCOP

Luni, 9 august

BERBECUL (21.03-20.04). Veți primi o veste bună, pe care o așteptați de mai mult timp. Sunt posibile altercații cu vecinii, cărora le este greu să înțeleagă de ce vă place să fiți atât de încăpățânat.

TAURUL (21.04-20.05). Ați dori să demonstrați că sunteți capabil de fapte mari, dar vă avertizăm că situația astrală nu vă favorizează, deci nu reușiți să vă arătați adevărata valoare. Așa că mai aveți puțină răbdare.

GEMENII (21.05-20.06). Nu este exclus să aveți controverse cu persoanele de sex opus. Sunteți interesat de diverse informații care vă trec pe la urechi.

RACUL (21.06-22.07). La serviciu, feriți-vă din calea șefului. Veți primi o invitație pe care ar fi păcat să o refuzați.

LEUL (23.07-22.08). Sunteți mai sensibil și mai înclinat spre aventuri ca oricând. Ați putea avea o relație neoficială, dar mai mult ca sigur ceva vă va da de gol.

FECIOARA (23.08-22.09). Veți găsi un excelent prilej de a vă afla în preajma prietenilor. Un eveniment major s-a consumat în favoarea dvs.

MOCHETA
Arad, Piața Gării
Telefon 235221
Vinde și montează mochetă la prețuri cu o reducere de 10-20%

BALANȚA (23.09-22.10). Dorința dvs. de a vă face remarcată este foarte mare. Nu este exclus să primiți o veste de la persoana iubită. La serviciu lucrurile se îndreptă și începeți să fiți din ce în ce mai apreciată.

SCORPIONUL (23.10-21.11). Veți avea o discuție cu partenerul de viață, legată de chestiuni financiare. Veți face calcule și proiecte.

SĂGETĂTORUL (22.11-21.12). Vă ajunge la ureche un zvon în care nu aveți prea multă încredere. Se va dovedi în curând că este real.

CAPRICORNUL (22.12-19.01). Vă gândiți să mergeți în continuare pe calea schimbărilor, dar aveți tendința să exagerați.

VĂRSĂTORUL (20.01-19.02). Partenerul de viață vă face o adevărată surpriză. Jocurile de noroc v-ar putea aduce unele mici câștiguri.

PEȘTII (20.02-20.03). O persoană feminină vă va lua prin surprindere la serviciu. Simpatia va fi de ambele părți, astfel încât veți începe o prietenie trainică.

ADEVĂRUL
COTIDIAN INDEPENDENT ARAD
Editor: S.c. ADEVĂRUL s.r.l. Arad
● COD FISCAL R 1681938 ● COD SICOMEX 19.604 ● CERTIFICAT J 02/1886 din 31 X 1991 ● COD SIRUES 020956601 ● ISSN 1220 - 7489

Redacția și administrația: 2900 Arad, Bd. Revoluției nr. 81. **Telefoane:** SECRETARIAT - **281802**, fax **280655, 280625;** ADMINISTRAȚIE - CONTABILITATE- **281797;** MICA PUBLICITATE - **210775.** MAREA PUBLICITATE - **280904;** CLUBUL PRESEI - **280989.**

Consiliul de administrație: DOREL ZĂVOIANU (președinte) **telefon 281802, 280625;** ȘTEFAN TABUIA (vicepreședinte) **telefon 210776;** MIRCEA CONTRAȘ (redactor-șef) **telefon 281802, 280854;** NICU COJOCARU (director comercial) **telefon 280904;** DOREL BARBU (contabil-șef) **telefon 281797.**

Colegiul de redacție: MIRCEA CONTRAȘ (redactor-șef); AUREL DARIE (secretar general de redacție) **telefon 281802, 280854;** MIRCEA DORGOȘAN (șef secție actualități); telefon 281855; **280003;** IOAN IERCAN (șef secție politică), telefon **280943;** DORU SAVA (șef secție social-economic), telefon **281738;** VASILE FILIP (șef secție cultură-învățământ), telefon **281855; 280003;** ALEXANDRU CHEBELEU (șef secție sport), telefon **281701;** SORIN GHILEA (șef secție tineret) **telefon 281855, 280003;** MARCEL CANCIU (șef secție foto), telefon **280943;** NICU COJOCARU (șef secție publicitate) telefon/fax: **280904.**

Tiparul executat la Imprimeria S.C. MEDIAGRAF S.A. ARAD, str. Feleacului F.N., telefon 250902, fax 250920.

UTILITARE

PIEȚE, TÂRGURI

Astăzi este zi de piață la Curtici, Nădlac, Bocsig, Gurahonț, Moneasa, Pilu, Vladimirescu. Tot astăzi se organizează târg săptămânal la Gurahonț și Bârzava.

Mâine, marți, este zi de piață la Sebiș, Almaș, Apateu, Semlac, Sântana, Șilindia, Vârfurile.

FARMACIA DE SERVICIU

În noaptea de luni spre marți este de serviciu cu program non-stop farmacia „Ansifarm", str. Dorobanți nr. 42, telefon 285044.

Farmacia **„Crai Nou Alfa"**, situată la parterul blocului 68, cartierul Alfa, telefon **277644** și **„Noua Farmacie"**, strada Andrei Șaguna nr. 15, telefon **948**, sunt de serviciu cu program non-stop.

CABINET STOMATOLOGIC

Cabinet stomatologic privat, Bd. Revoluției nr. 62 (vizavi de Biserica Roșie), telefon **256665,** deschis zilnic între orele 8,00-12,00 și 14,00-20,00, iar sâmbătă și duminică între orele 9,00-21,00.

CONSULTAȚII ȘI TRATAMENTE CU PROGRAM NON-STOP

Cabinetul „Apollonia", situat la parterul blocului din spatele Casei Albe (zona Gării), str. Miron Costin nr. 13, sc. A, ap. 1, tel. 251225, efectuează tratamente injectabile (intramuscular și intravenos), aerosoli, E.K.G., ecografie și analize laborator.

ÎNTRERUPERI DE CURENT

În municipiu: Luni: Agrosem Aradul Nou - Birouri; Agrosem Aradul Nou - Zootehnie I I; Agrosem Aradul Nou - Ferma 5.

Marți: Agrosem Mureș - Birourile și cantina; Agrosem Mureș - Taurine II; Str. Războieni, Crasna, Doinei, Bl. A, B, C, D, E, F, G1, G2, G3, O, P, R1, R2, R3, S și Ivreanu (p), Str. Șoimului Bl. A, B, C, str. Diamant Cristal și Turturicei, Comunarzilor, P. Rareș, Prunului (p).

În județ nu sunt programate întreruperi de curent.

GLUMA ZILEI

– Iubito, azi parcă nu ești în apele tale, ce s-a întâmplat?

– Sunt foarte supărată. Mama mi-a interzis să ne vedem toată ziua.

– În sfârșit, a venit timpul să ne întâlnim pe întuneric.

Echipa de serviciu
GABRIELA GROZA
-secretar de redacție.
Bianca Felea, Adriana Igaș, Ioan Leac,
– tehnoredactare computerizată.
Doina Jurcă, Daniel Vizitiu
– corectură.

Arad

S-A PUS PIATRA DE TEMELIE A CELEI DE-A TREIA BISERICI GRECO-CATOLICE

Ieri, la ora 9,45, credincioși greco-catolici din Arad s-au întâlnit la capela de pe strada L. Blaga, nr. 2. De aici procesiunea, în fruntea căreia s-a aflat un sobor de preoți, a pornit către strada V. Babeș, nr. 4. În acel loc Preasfinția Sa Alexandru Mesian, episcop de Lugoj a fost întâmpinat cu pâine și sare. PS Alexandru a oficiat Sfânta Liturghie și la sfârșit a pus piatra de temelie a celei de-a treia biserici greco-catolice din Arad. La eveniment au participat PS Timotei, episcop al Aradului, Ienopolei și Hălmagiului, oficialități locale și peste 200 de credincioși. Preotul paroh Coriolan Mureșan ne-a declarat: **„Evenimentul de astăzi este o sărbătoare mare în vestul țării, cu participanți din toate cele 20 de parohii greco-catolice. Biserica greco-catolică a crescut din cenușa înaintașilor noștri."** Biserica va purta hramul „Nașterea Maicii Domnului".

T. MATICA
Foto: O. FELEA

PREASFINȚIA SA, LUCHIAN DIN SERBIA, A SFINȚIT BISERICA ORTODOXĂ SÂRBĂ DIN FELNAC

Recent, s-au terminat lucrările de renovare exterioară a Bisericii ortodoxe Sârbe din Felnac. Ieri, Preasfințitul Luchian din Serbia, împreună cu un sobor de zece preoți, au sfințit biserica. La eveniment au participat o bună parte din cei 324 de sârbi din Felnac. Sfânta Liturghie a început la ora 10. Răspunsurile liturgice au fost date, pentru prima dată, de corul de copii al bisericii, recent înființat. Părintele paroh Sava Popovici ne-a spus că PS Luchian a mai vizitat parohia în urmă cu doi ani, la Vinerea Mare..

T. M.

Se apropie eclipsa!

2 zile...

Mai sunt 2 zile până la evenimentul astronomic al secolului XX, eclipsa totală de Soare. O mare parte a județului Arad se află în zona de vizibilitate maximă a eclipsei. Să nu uităm că în Arad, ineditul fenomen va evolua astfel: ora 12:32:09 - începutul eclipsei parțiale; ora 13:55:35 - inceputul eclipsei totale; *ora 13:56:42 - momentul fazei maxime de eclipsă;* ora 13:57:49 - sfârșitul eclipsei totale; ora 15:19:13 - sfârșitul eclipsei parțiale. Este indicat să nu vă uitați direct la Soare în faza eclipsei maxime iar dacă o faceți trebuie neapărat să folosiți ochelarii de eclipsă recomandați, în acest sens.

CONCURS DE PRESELECȚIE

Orchestra Populară „Rapsozii Zărandului" Arad organizează concurs de preselecție pentru tineri interpreți de muzică populară din județul Arad, dornici de afirmare în vederea participării la festivalul concurs MONEASA 1999, ce va avea loc în data de 15 august 1999, în grădina de vară a stațiunii Moneasa.

Preselecția are loc vineri, 13 august, orele 10, la sediul orchestrei, B-dul Revoluției nr. 85 telefon 281522.

CONCERTE ESTIVALE

Filarmonica de Stat Arad organizează astăzi, ora 20, la Biserica Evanghelică Luterană (Roșie); marți, 10.08.1999, ora 20, în holul Palatului Cultural; miercuri, 11.08.1999, ora 20, la Catedrala Romano-Catolică (centru), concerte extraordinare cu concursul Grupului Cameral „7 Preclassics", invitată mezzosoprana Sorina Munteanu.

În program lucrări de J.S. Bach, A. Vivaldi, T. Albinoni, A. Salieri, W.A. Mozart, F. Schubert, G. Bizet, J. Brahms.

PRINCIPALUL SUSPECT, ÎN ASASINATUL DE LA STAȚIA CFR ARAD, A FOST PRINS

* Cicortaș reușise, totuși, să treacă fraudulos frontiera în Ungaria

Sâmbătă a fost predat autorităților române, de către grănicerii maghiari din Borș, după ce a reușit să treacă fraudulos frontiera, Florin Adrian Cicortaș, de 25 ani din Arad, principal suspect în crima de la Stația CFR Arad. Pe numele lui Parchetul Arad emisese un mandat de arestare preventivă în lipsă. Cicortaș a dispărut de la domiciliu, miercuri, 4 august, cu o Dacia împrumutată. În aceeași zi, la etajul doi, în clădirea gării se descoperea cadavrul angajatei casei de schimb valutar din stația CFR, Viorica Rășinar. Mașina a fost găsită joi, abandonată la Oradea. Prin intermediul unor bihoreni Cicortaș a reușit să treacă granița în Ungaria.

Din seiful casei de schimb a dispărut o mare sumă de bani în lei și în valută, evaluată la peste un sfert de miliard de lei.

Electricianul este cercetat de Parchetul de pe lângă Tribunalul Arad pentru omor deosebit de grav. El spune că a cheltuit banii pe aparatură electronică și electro-casnică.

DORU SAVA

DISPARIȚIE

În data de 22 iulie 1999, a dispărut de la domiciliu NEDEA EVELIN - 17 ani, domiciliat în Șofronea nr. 392.

***Semnalmente:** înălțimea 1,72, păr șaten, ochi căprui, constituție atletică.*

Din datele deținute de Poliție rezultă că acesta se află pe raza municipiului Arad, frecventând locurile aglomerate.

Cine poate da relații privind persoana dispărută este rugat să sune la Serviciul Poliției Criminale din cadrul I.P.J. Arad. Telefon: 223992 int. 304; 355.

PRIMIM SPRE PUBLICARE

Către Redacția ziarului „Adevărul", B-dul Revoluției Nr. 81 Arad

Ca urmare a apariției în ziarul dvs. nr. 2760/03.08.1999 pagina 6 articolului semnat de dvs. și intitulat **„A început lichidarea grădinițelor"**, vă rugăm să primiți și să publicați dreptul nostru la replică:

1. Imobilul din Neudorf nr. 100 este proprietatea societății noastre în care a funcționat până în anul 1967 sediul B.A.S. Neudorf. După fuzionarea cu I.A.S. Lipova acest imobil a primit destinația de Cămin de zi cu program prelungit pentru copiii salariaților din I.A.S. neavând nicidecum regim de grădiniță de copii și neaparținând niciodată Ministerului Învățământului - întreaga gamă de servicii (întreținere, spălat, pregătit și servit hrană) a fost asigurată de personalul angajat al unității noastre, Inspectoratul Județean de Învățământ asigurând doar plata educatoarelor și urmărirea programului de educație.

2. Având în vedere hotărârea A.G.A. din cadrul societății potrivit căreia s-a dispus vinderea acestui activ, Consiliul de Administrație a aprobat ca acesta să fie vândut angajatului nostru d-l KRASTL FILIP care funcționează și în prezent în calitate de șef de fermă, la ferma nr. 16 Neudorf și nu fost angajat cum eronat ați informat dvs. cititorii.

3. Imobilul având destinația de Cămin de zi exceptând materialul didactic, toată dotarea existentă aparține societății noastre motiv pentru care am dispus după încheierea anului școlar preluarea mijloacelor de inventar de către d-na FARCAȘ MARIA și depozitarea acestora în incinta fermei 16, neexistând posibilitatea înstrăinării acestora prin sat așa cum prezentați dvs. situația în articol, în plus pentru a nu produce perturbări în procesul de învățământ am informat prin adresa nr. 224 din 02.03.1999 atât Inspectoratul Județean Arad cât și Școala Generală Zăbrani, asupra hotărârii societății pentru ca dânșii să poată lua măsuri în consecință.

4. Neavând pregătirea juridică necesară nu încercăm să comentăm hotărârile a două instanțe (Judecătoria Lipova și Tribunalul Arad) și în consecință le considerăm juste.

Având în vedere experiența dvs. de ziarist ni se pare surprinzător faptul că în redactarea acestui articol nu ați cerut informații și conducerii societății noastre, informarea dvs. fiind unilaterală.

În virtutea dreptului la replică conferit prin Legea Presei vă rugăm să publicați opinia noastră vis-a-vis de cele prezentate cititorilor în articolul dvs.

Nota redacției: De la Inspectoratul Școlar am aflat că activul respectiv aparține statului român, fără sarcini, fiind în administrarea Comfruct. Grădinița funcționa ca unitate de învățământ cu cadre didactice și materialul didactic plătit de Inspectoratul Școlar Județean. Ne întrebăm cum a putut Krastl Filip să intre în posesia a două imobile (cel în care locuia și cel al grădiniței) în momentul în care familia sa cuprinde doar trei persoane?

Se cunoaște că toate imobilele în care au funcționat și funcționează unități școlare rămân în continuare în administrarea învățământului, pentru a nu perturba procesul de instruire a copiilor și tinerilor.

ROMÂNI DIN UNGARIA

Maria Marc, din Gyula - caută cetățeni din România care doresc să construlască o casă în Ungaria. Totodată oferă posibilitatea de stabilire definitivă în Gyula - Ungaria. Maria Marc dispune de terenul necesar pe care se va construi locuința, în Gyula, un loc minunat într-o zonă turistică - BĂILE GYULA.

Informații telefon: 004066463380 sau Arad, 252505; 285221.

N.C.

ACCIDENT MORTAL, LA PILU

Sâmbătă, 7 august, în jurul orelor 23,00, în Pilu o Dacie a accidentat mortal un pieton. Autoturismul Dacia cu numărul 5-AR-8988 condus de Stăniș Ovidiu, 32 ani, din Vărșand, a surprins și accidentat mortal un bărbat care se angajase în traversarea șoselei prin loc nepermis și fără să se asigure. Victima a fost identificată ca fiind Dobrițan Ioan, 29 ani, din Vărșand.

ASTĂZI, SOSEȘTE LUCIANO PAVAROTTI

Tenorul Luciano Pavarotti, care va susține un concert extraordinar în Piața Constituției, în Ziua Eclipsei, va sosi în Capitala României astăzi după-amiază, pe aeroportul Băneasa.

Pavarotti va susține o conferință de presă, marți, la Hotelul Intercontinental, unde va fi cazat pe durata șederii în țara noastră.

Tenorul va cînta la București alături de soprana Carmela Remigio, pe o scenă realizată special pentru Festivalul Cerbul de Aur, de 30 de metri lățime, 16 adîncime și 15 înălțime. Spre surpriza plăcută a criticilor muzicali, Pavarotti va susține la București un concert foarte serios, în cadrul căruia "va ataca" arii considerate dificile pentru un cîntăreț, care are în spate ani buni de carieră istovitoare. El va cînta în general Puccini, Mozart, Mascagni, Lehar, Sibella.

Luciano Pavarotti va locui la Intercontinental, unde a fost modificat un apartament, special după gusturile sale,

una dintre camere fiind transformată în bucătărie. Tenorului îi va fi rezervat întreg etajul 24, cu piscină și sală de fitness, iar în cazul în care nu va dori să stea tot timpul în hotel, va fi invitat la Clubul Diplomat, unde nu vor avea acces în 11 august decît invitații lui Pavarotti, clienții care au contract cu clubul, în majoritate membri ai coprpului diplomatic și turiști străini. După concert, la Intercontinental, ziarul Financial Times va da o recepție în cinstea tenorului.

VIN TURCII!

(Urmare din pag.1)

Ieri, înfipt în șaua calului și cu paloșul ridicat, azi cu volanul în mâini, turcii au fost și au rămas un fel de sperietoare pentru români!

Mai nou, șoferii turci se ocupă și cu traficul de droguri, pricopsindu-ne din belșug cu marfă halucinogenă. Copiii lui Alah aflați la volanul tirurilor se comportă pe șoselele românești asemeni spahiilor cocoțați odinioară pe spatele cailor, vârând spaima în ghiaurii întâlniți în cale. Polițiștii care ar trebui să impună legea circulației pe drumurile publice, nu își fac întotdeauna datoria. Din spusele unor turci, amendați pentru diferite abateri de la regulile de circulație, mulți dintre polițiștii români sunt coruptibili. La vederea unei hârtii de 50 DM, exigența se topește cu totul - susțin mahomedanii pățiți. De văzut ce și cât de adevărate sunt asemenea zvonuri domnilor comandanți ai poliției!

Așa cum se știe, în urmă cu câteva zile un șofer de tir din Turcia a produs în Arad, un accident feroviar soldat cu șapte răniți, dintre care doi cu fracturi grave, și imense pagube materiale. Ignorând semnalele luminoase la pasajul de trecere peste calea ferată în zona șoselei județene Arad - Hălmagiu, la ieșirea din municipiu, tirul a lovit în plin un tren rapid determinând deraierea locomotivei și a 4 vagoane. Tirul a fost făcut armonică, vagoanele s-au răsturnat, locomotiva a intrat în clădirea cantonului CFR, iar turcul - ia-l de unde nu-i. Puțin mototolit, a ieșit din cabină și a luat-o la sănătoasa, nefiind găsit nici astăzi. Dar nu va scăpa fără să dea socoteală. Cel puțin așa ne asigură ministrul transportului Traian Băsescu în ieșirile sale televizate; și anume că până la urmă turcul plătește! Și că va fi potolit pe drumurile publice.

„CÂT ÎI ȚARA CRIȘULUI PRAZNIC CA LA BELIU NU-I!"

Ieri, la Beliu, a fost mare sărbătoare - a **„Praznicul de pită nouă"**. Tradiția dăinuie încă din anul 1913, fiind întreruptă pe timpul războiului și reluată apoi din 1974. Anul acesta ajuns la **a 25-a ediție**. „Sărbătorea proslăvește munca câmpului marcând terminarea secerișului prilej de bucurie pentru țăranii care gustă pentru prima oară din pita făcută din grâul nou", ne spunea dl. **Pavel Țica**, primarul Beliului. Și a ținut să adauge că „de anul viitor se va sărbători „praznicul" în ziua de 15 August, de Sf. Mărie pentru a se conforma vechilor obiceiuri." Încă de la intrarea în Beliu remarcăm pavoazul cu steaguri tricolore, ce dădeau o notă festivă localității. În fața primăriei, copiii din Beliu, îmbrăcați în superbe costume populare fremătau de emoție și nerăbdare.

Ei au urcat în căruțe trase de cai și au fost duși în **Pădurea Dumbrava**, locul unde s-a desfășurat sărbătoarea. Flăcăi călări, îmbrăcați și ei în haine românești, flancau căruțele. Nici anul acesta nu au lipsit personalitățile de la praznic, semn că se apropie cu pași repezi campania electorală. Au fost: primarul Aradului, **Valentin Paul Neamț**, prefectul **Gheorghe Neamțiu**, alături de care s-au aflat senatori și deputați. Dintre aceștia i-am recunoscut între „poperani" pe: **Teodor Jurcă, Titus Gheorghiof, Ioan Crețu** și **Mihai Calimente.** Aceștia au asistat, alături de localnici și oaspeții lor, la spectacolul folcloric oferit de ansamblurile artistice și soliștii invitați din Buteni, Șicula, Craiva și bineînțeles de gazde. Am remarcat mai mulți cântăreți din partea locului însă puțin cunoscuți dar care pot să ajungă la consacrare. Ne-am bucura să consemnăm!

OLIMPIU BULZAN

La Șimand
O FATĂ DE 19 ANI A FOST ACCIDENTATĂ MORTAL

Sâmbătă, la ora 22,45, pe raza comunei Șimand, Beleznai Aneta, în vârstă de 19 ani, domiciliată în Șimand, a fost suprinsă și accidentată grav de către autoturismul Opel Omega, cu numărul WI, 872644, condus de către Ștetko Marian, de 21 de ani, domiciliat în Italia.

La ora 23,10, victima a fost internată la Spitalul Județean Arad, secția chirugie, cu diagnosticul „politraumatism, contuzie cerebrală gravă, fractură humerus drept și gambă stângă.", Cu toate eforturile medicilor, ieri, în jurul orei 12,00 victima a decedat.

T.S.

EPIDEMIA DE MENINGITĂ AR PUTEA DETERMINA AMÂNAREA ÎNCEPERII ANULUI ȘCOLAR

Începerea noului an școlar ar putea fi amînată, din cauza epidemiei de meningită, cu două săptămîni sau chiar o lună, informează corespondentul MEDIAFAX.

Secretarul de stat în Ministerul Sănătății, Irinel Popescu, a declarat, ieri, la Suceava, că va înainta ministrului Sănătății, Hajdu Gabor, o propunere fermă de amînare a începerii anului școlar cu două săptămîni sau chiar o lună, în condițiile în care s-a observat că epidemia de meningită virală a afectat, în special, copiii și tinerii.

Popescu a spus că această propunere de amînare a începerii anului școlar se va lua la nivelul Ministerului Sănătății. "Această solicitare o vom face luni. Evident, este nevoie de o decizie în care să fie implicat și domnul ministru Hajdu Gabor. Această decizie se va lua la nivel de ministru al Sănătății și de Minister al Sănătății", a spus Popescu.

TRAGERILE LOTO DIN 8 AUGUST 1999

6/49
21, 34, 18, 32, 35, 10.

NOROC
4323540

LUNI, 9 AUGUST 1999

TVR 1
12,00 TVR Info
12,05 Ivanhoe - rel.
13,00 Ecclesiast' 99
13,30 Medicina pentru toți
14,00 TVR Info
14,10 Santa Barbara - rel.
15,00 Tradiții
15,30 Ecoturism
16,00 Emisiune în limba maghiară
17,30 O familie ciudată - s.
18,00 TVR Info
18,10 Voie bună la TVR
19,00 TVR Info
19,05 Corect!
19,10 Sunset Beach - ep. 505
20,00 Jurnal * Meteo * Sport
20,45 Camera misterelor
21,00 Preotul și cârciumărița - ep. 12
21,50 Memorialul Timișoara - Decembrie 1989: „Când o face plopu' pere" - doc.
22,55 Opinia publică
23,05 Jurnalul de noapte
23,20 Planeta Cinema - rel.
0,10 Întâlnirea de la miezul nopții

TVR 2
12,00 Sensul tranziției - rel.
13,00 TVR Info
13,05 Un cântec pentru fiecare
13,10 Căsuța din prerie - ep. 85
14,00 Convietuiri
15,00 Rebelul - ep. 110
15,45 Filmele săptămânii
15,50 TVR Info
16,00 Grecia - s.
16,45 Santa Barbara - s.
17,30 Sighișoara - dialoguri medievale (IV)
18,00 Primul val - s.
18,45 Știri bancare
19,00 Oameni care au fost
19,30 Mapamond
20,00 Marile meciuri
21,30 Credo
22,30 Vulpe Vânător - dramă, România, 1993
0,15 Bijuterii muzicale
0,30 TVM * Mesager

PRO TV
7,00 Bună dimineața, PRO TV e al tău!
10,00 Tânăr și neliniștit - rel.
10,45 Interviu cu un vampir - rel.
13,00 Știrile Pro TV * O propoziție pe zi
13,10 Maniacul - rel.
14,40 Monștrii - ep. 31
15,00 Familia Bundy - ep. 146
15,30 Strengărița - ep. 76
16,15 Tânăr și neliniștit - ep. 806
17,00 Știrile Pro TV * O propoziție pe zi
17,40 Aripile pasiunii - ep. 58
18,30 Inimă de țigancă - ep. 64
19,30 Știrile Pro TV
20,30 Dolores Clairbone - thriller, SUA, 1995
22,55 Știrile Pro TV
23,00 Millennium - ep. 27
0,00 Știrile Pro TV * Profit * O propoziție pe zi
0,30 Nosferatu, fantoma nopții - horror, Germania/Franța, 1979
2,05 Profit
2,15 Știrile Pro TV

TV ACASĂ
7,00 Lanțurile iubirii - rel.
7,45 Preciosa - rel.
8,30 Căsuța poveștilor - rel.
9,15 Înger sălbatic - rel.
10,00 Celeste se întoarce - rel.
11,00 Viața noastră - rel.
12,00 Milady - rel.
13,00 Maria - s.
14,00 De la nouă la cinci - rel.
16,00 Preciosa - s.
17,00 Celeste se întoarce - s.
18,00 Dragoste și putere - s.
18,45 Superboy - des. anim.
19,30 Viața noastră - s.
20,15 Înger sălbatic - s.
21,05 Concursul „Stai acasă!"
21,15 Lanțurile iubirii - s.
22,10 Milady - s.
23,00 Pasiune pentru crimă - thriller, SUA, 1980

ANTENA 1
7,00 Știri
7,10 Cafea cu parfum de femeie - s.
8,00 Cutia cu jucării
10,50 Știri
11,00 Astronomii și știința lor - doc.
12,00 Tropical Heat - s.
13,00 Știrile amiezii
13,15 Viitorul începe azi - s.
14,00 Esmeralda - s.
15,00 Jandarmul de la Saint Tropez - comedie, coprod., 1964
17,00 Știri
17,25 Salutări... Vouă!
17,28 Leonela - ep. 118, 119
19,00 Observator
20,00 Salutări... Vouă!
20,03 Micky și Maude - comedie, SUA, 1984
21,45 Burlacul - ep. 27
22,15 Observator
22,42 Salutări... Vouă!
22,45 Concert de la Mamaia
0,00 Retrospectiva etapei
1,00 Marco Polo - acțiune, Israel, 1996

PRIMA TV
7,00 Trăiește vara cu Nadine - rel.
8,00 Dimineața pe plajă
12,00 Karaoke show - rel.
13,00 Pretutindeni cu tine - rel.
14,00 Nimeni nu e perfect - s.
15,00 Jerry Springer show
16,00 Pretutindeni cu tine - s.
17,00 Trăiește vara cu Nadine
18,00 Focus * Sport * Meteo * ClipART
19,00 Brooklyn South - s.
20,00 Dosarele Y
20,50 Real TV
21,00 Karaoke show
22,00 Show-ul de noapte
0,00 Focus +
0,30 Iarba albastră din Kentucky - dramă, SUA, 1950

TELE 7 ABC
7,00 Știri
7,10 Bună dimineața, România
9,00 Dinastia - s.
10,00 Știri
10,15 Teleshopping
10,30 Dintre sute de ziare - rel.
11,05 Forța destinului - rel.
12,00 Rendez-vous la Tele 7 - rel.
13,00 Ora unu a venit - rel.
15,00 Știri
15,15 Post Meridian
16,30 O singură viață - ep. 178
17,30 Documentar
18,00 Știri
18,10 Dinastia - ep. 211
19,00 Pronosport
19,00 Secția de poliție - ep. 26
20,00 Actualitatea Tele 7
20,30 Documentar
21,00 Dintre sute de ziare
22,00 Dincolo de stadion
23,30 Cutia muzicală - rel.
0,00 Știri
0,15 Ora H

TV ARAD
7,00 Știri
7,10 Cafea cu parfum de femeie - ep. 258, 259
8,00 Știri TVA - rel.
8,30 Anunțuri - rel.
8,40 Divertisment
10,50 Știri
11,00 Astronomii și știința lor - doc. - ep. 2
12,00 Tropical Heat - ep. 25
13,00 Știrile amiezii
13,15 Viitorul începe azi - ep. 2
14,00 Esmeralda - ep. 86
15,00 Jandarmul din Saint Tropez - comed. Franța/Italia, 1961
17,00 Știri
17,20 Salutări... Vouă!
17,25 Divertisment
18,20 Anunțuri
18,30 Știri TVA
19,00 Observator
19,00 Arena
21,30 Anunțuri - rel.
21,45 Știri TVA - rel.
22,15 Observator

TV INTERSAT
8,25 Deschiderea programului
8,30 Iubesc un om în uniformă - f.
10,00 Clasici ai animației
10,30 Odiseea
11,00 Știrile Intersat
11,30 Provocarea naturii
12,00 Radical Power
12,30 Ochii din dormitor
14,00 Intersat Music
14,15 Mai întâi plângi tu - f.
15,45 Cavaleri și războinici
16,45 Emisiunea „Cerul dintre noi"
17,15 Intersat Music
17,30 Echipa de șoc
18,00 Maeștrii ai cascadoriei
18,45 Știrile Inersat
19,15 Intersat Music
19,30 Provocarea naturii
20,00 Regulile angajării - f.
21,30 Movement of Desire - f.
23,00 Săptămâna sportivă arădeană
23,30 Știrile Inersat
0,00 Intersat Music
0,15 Erotica
0,45 Închiderea programului

HBO
10,00 Dentistul - horror, SUA, 1997
11,30 Rațiune și simțire - dragoste, Anglia, 1995
13,45 Războiul fiarelor - s.
14,15 Michael Collins - dramă, coprod., 1996
16,30 Foamea - s.
17,00 Echipa de hochei - comedie, SUA, 1996
18,45 Focul din adâncuri - acțiune, SUA, 1997
20,30 Devon și Trent - dramă, SUA, 1997
22,15 Olimpiada subteroare - acțiune, SUA, 1996
0,00 G.I. Jane - acțiune, SUA, 1997

ATOMIC TV
7,00 Selector
10,00 Reactor
10,30 Hai Hui - rel.
11,00 Atomix la soare cu Andreea și Dinu - rel.
14,00 Interactiv
15,55 Reactor
16,00 Romanian Top 100 - rel.
18,00 Selector
19,00 Atomix la soare cu Oana și Ina
21,55 Reactor
22,00 South Park - des. anim.
22,30 File de poveste - rel.
23,00 Aria 52
0,00 Insomnia

RADIO ARAD & RADIO CONTACT (65,95 MHZ)
5,00 - 8,00 BUNĂ DIMINEAȚA! - program Radio Contact
8,00 - 11,00 BUNĂ DIMINEAȚA, ARAD! - cu Codruța Belean și Marcel Haica - Știri (8,30, 9,30, 10,30). Informații locale; Dedicații muzicale (9,30 - 10,30); Muzică românească (10,30 - 11,00)
11,00 - 19,00 CONTACT FM - program Radio Contact
19,00 - 22,00 BUNĂ SEARA, ARAD! - Vest Top 66,95, cu Radu Mustafa (19,00 - 21,00); Viața spirituală (21,00 - 22,00)
22,00 - 1,00 RADIO CONTACT - Bilet de concert; Rock Block; România - Bosnia, via satelit

RADIO PRO FM (92,1 MHz)
2,00 - 5,00 MUZICĂ
5,00 - 6,00 Buletin de știri la fiecare sfert de oră
6,00 - 7,00 RONDUL DE DIMINEAȚĂ - INFO PRO cu Dan Apostol și Laura Călăceanu
7,00 - 10,00 PRO FM PÂNĂ LA ZECE - cu Flavius Eșhican
10,00 - 13,00 MIHAI CU NOI - cu Mihai Dobrovolschi
13,00 - 14,00 13-14 CU ANDREI - cu Andrei Gheorghe
14,00 - 17,00 ORAȘUL SUB LUPĂ - cu Cătălin Lăpușcă
17,00 - 19,00 STAR STATION MIX - cu Mihai Gurei
19,00 - 21,00 ASCULTĂ-ȚI MUZICA! - cu Călin Gheorghe
21,00 - 22,00 SPORT SHOW - cu Ovidiu Ioanițoaia**22,00 - 24,00 RONDUL DE NOAPTE** - cu Răzvan Exarhu

RADIO TIMIȘOARA
6,00 Ceasurile dimineții
8,00 Muzică populară cu dedicații
9,00 Civica
10,00 Radio circuit
11,00 Radio cocktail
12,00 Permanențe românești
13,00 Emisiune în lb. germană
14,00 Emisiune în lb. maghiară
15,00 Emisiune în lb. sârbă
16,00 Actualitatea, în 60 de minute
17,00 Gramofon
18,00 Apel la demnitate
19,00 Radiojurnal
19,15 Conexiuni rock
20,05 Cânt din suflet
20,50 Călătorie în lumea poveștilor
21,00 Curier de seară
Știri: 6.00; 7,55; 9,00; 11,00; 12,55; 17,00; 18,00; 20,00; 21,00; 21,55.Radio Jurnal: 7,00; 16,00; 19,00.

RADIO SEBIȘ
6,00 - 8,00 Detașamentul de trezire
8,00 - 9,00 Cânta-mi lăutare - muzică populară
9,00 - 10,00 Alo, tu alegi!
10,00 - 12,00 Cafeaua de zece
12,00 - 13,00 La porțile dorului - muzică populară
13,00 - 14,00 FM-ul de prânz
14,00 - 15,00 Poesis
15,00 - 16,00 Astăzi te sărbătorim - muzică populară și dedicații muzicale
16,00 - 18,00 După patru
18,00 - 19,00 Telefonul cu butoane
19,00 - 20,00 La mulți ani! - dedicații muzicale
20,00 - 22,30 Pas montan
20,30 - 21,00 Secretele vieții
21,00 - 23,00 Fotbal Club 21 - talk-show
23,00 - 24,00 Ascultă și tu!
0,00 - 2,00 92,1 Insomnii
2,00 - 6,00 Nocturna muzicală

Deși SUA și Anglia s-au împotrivit

RUSIA A GIRAT SEMNAREA ACORDULUI ROMÂNIEI CU FMI

(Urmare din pagina 1)

– Domnule Ion Cristoiu, cum comentați evenimentele săptămânii trecute?

– Deși ne aflăm în plină campanie electorală, evenimentele săptămânii trecute stau sub semnul imensei gafe pe care a făcut-o președintele Emil Constantinescu...

– Care gafă?

– S-a deplasat la Atlanta, în America, pentru a face publicitate firmei „Coca-Cola". Asta-i mai lipsea românului...

– Totuși „Coca-Cola" este o firmă prestigioasă...

– Evident! Nu comentez acest lucru. Numai că premiul „Coca-Cola", pe care anul trecut l-a obținut inclusiv președintele Macedoniei, se acordă în acest an președintelui României și președintelui... Tanzaniei. Dacă acesta este locul nostru, atunci eu, ca român, mă simt jignit... Cu atât mai mult cu cât Emil Constantinescu se consideră un autentic lider regional, cu dese luări de poziție în ceea ce privește soarta lumii contemporane. Ce-i drept semnarea acordului cu FMI a umbrit această enormă gafă prezidențială.

– Totuși, acest acord a fost semnat. Putem considera că este o performanță a actualilor guvernanți?

– Nicidecum! Cine face o sărbătoare națională din faptul că a obținut un împrumut? FMI este un organism recunoscut pentru duritatea cu care-și negociază acordurile. Nici noi nu facem excepție. Acordul, în sine, presupune condiții catastrofale în ceea ce ne privește. Nu văd nici un succes în faptul că am acceptat să lichidăm BANCOREX-ul (singura bancă a noastră în ceea ce privește comerțul extern), după cum nu găsesc nici o umbră de festivism în legătură cu scăderea nivelului de trai și cu împovărarea datoriei externe. Să fie clar pentru toată lumea că

FMI-ul nu ne-a acordat un împrumut nerambursabil, ci unul condiționat de un alt împrumut - de pe piața privată de capital - care să ne împovăreze și mai mult...

– Dar acordul cu FMI-ul este măcar un semnal favorabil pentru lumea financiară mondială.

– Depinde! Să nu uităm că două țări s-au împotrivit semnării acordului: America și Anglia. Cu alte cuvinte, FMI-ul nu a fost sensibil la contribuția noastră în ceea ce privește războiul din Iugoslavia. Dimpotrivă, Rusia a contribuit decisiv în legătură cu semnarea acestui acord...

– D-le Ion Cristoiu, se pare că legile proprietății trec într-o veselie prin comisiile Senatului.

– Am mai spus că aceste legi sunt deosebit de importante. Tocmai din acest considerent, cred că ele nu pot să fie dezbătute în regim de urgență...

– De ce?

– Deoarece instaurarea regimului comunist în România a nu l-a afectat doar pe Malaxa, ci și pe milioanele de trăitori români, cărora le-a modificat destinul. Astăzi, poate că ziarul dumneavoastră era un trust redutabil - dacă se păstra economia de piață - iar noi doi eram miliardari...

– Doamne-ajută!

– Nici o șansă, deoarece actualii guvernanți preferă să satisfacă o minoritate în dauna unei majorități. O casă situată la periferia Aradului în 1947, astăzi este în centru. Prin ce? Prin munca milioanelor de români care au construit mai multe cartiere, care au reclădit fabrici și uzine, acceptând să muncească toată săptămâna. Pe de altă parte, și noi - cei care n-am avut părinți sau bunici bogați - merităm o reparație. În al treilea rând, cu ce este vinovat un coleg de-al meu, care a primit o locuință ce astăzi este revendicată de un fost proprietar, față de un altul care a primit apartament într-un bloc nou, pe care a putut să-l cumpere în 1990 pe trei salarii? Aici este problema...

– Și totuși, de ce atâta grabă în legătură cu restituirile?

– Deoarece actualii guvernanți simt că pierd puterea.

– Credeți că o lege promulgată este o măsură suficientă?

– Nu! Nici constituțiile nu sunt bătute în cuie. Și acestea pot fi modificate. Cu atât mai mult cu cât nici comunismul și nici naționalizările n-au fost măsuri inițiate de români. Atunci, de ce trebuie să plătim noi pentru acestea?

398 DE ANI DE LA ASASINAREA DOMNITORULUI MIHAI VITEAZUL

Se împlinesc astăzi 398 de ani de la asasinarea viteazului domnitor Mihai, jertfit eroic pentru libertatea și unirea Țărilor Române. Spada lui a fost biruitoare la Dunăre și deasupra Carpaților. A fost cel dintâi unificator de țară.

A obținut numeroase victorii, de aceea poporul l-a numit Viteazul. În ceea ce privește luptele cu turcii, Mihai are acțiuni rapide, electrizante, nimicitoare, puse sub semnul unei cauze drepte. El avea rolul de pavăză a lumii răsăritene și de apărător al civilizației europene. Mihai Viteazul este cel mai de seamă domnitor al nostru din tot Evul mediu.

La 13 noiembrie 1594, Mihai a început acțiunea împotriva turcilor, când toți osmanlîii din București au fost uciși și atacurile fulgerătoare au dus la cucerirea orașelor de pe malurile Dunării și la incursiunea, prin Bulgaria, până la Adrianopol.

La 13 august anul acesta, se aniversează 404 ani de la bătălia de la Călugăreni. Pe plan european, Călugărenii semnifică una dintre marile bătălii ale lumii, care a oferit creștinătății un răgaz, turcii fiind constrânși să renunțe la planurile lor expansioniste. Apoi, victoria obținută de Mihai la Giurgiu...

Lupta de la Gurăslău (lângă Zalău), din august 1601, ultima mare bătălie pentru unire, dovedește că prin victoria strălucită obținută aici, împotriva principelui Sigismund Bathory, se deschidea posibilitatea refacerii unității politice a țărilor române.

În ce privește pieirea lui Mihai, ea nu este datorată unor greșeli, ci este o consecință a faptelor sale mari, ce i-au atras ura dușmanilor. În vara anului 1601, când au văzut că nu-l pot înfrânge, că poporul îl ajută în lupta sa pentru unitate și libertate, dușmanii l-au ucis mișelește pe Câmpia Turzii. Trupul i-a fost îngropat acolo, în Transilvania. Capul i l-au luat frații Buzești și l-au așezat la Mănăstirea Dealu, de lângă Târgoviște.

Faptele strălucite ale lui Mihai Viteazul ca și cele ale lui Ștefan cel Mare, Iancu de Hunedoara și Vlad Țepeș, au arătat că românii au știut să înfrunte prin luptă, imperiile vecine, apărându-și cu eroism independența. „Spuie râul cel oltean / Spuie vadul dunărean / Și codrul călugărean / Câte lupte a privit, / Câte oști a mistuit, / Câte oase a-nălbit."

„A-l uita pe Mihai Viteazul, acum și întotdeauna, ar fi să ne uităm pe noi înșine, să părăsim menirea noastră", spunea Nicolae Iorga.

LUCILIA DINESCU

VARA DINAINTEA FURTUNII

(Urmare din pagina 1)

Atunci, de ce îi mai plătim pe indivizii care se află în fruntea statului și ar trebui să conducă România? De ce le mai dăm lefuri de sute de milioane pe lună, când este clar că sunt niște nenorociți incapabili să conducă această țară? Nu se știe... Așa cum nu se știe de ce nu se organizează alegeri anticipate, care să ne dea șansa unei posibile schimbări, a unei speranțe cât de firave pentru ieșirea din haosul în care suntem.

Încă e vară și vara totul e mai ușor de îndurat la români. Dacă acum, vara, de bine, de rău, oamenii se mai descurcă, mă întreb ce vor face la iarnă, când notele de plată la întreținere vor ajunge la sume fabuloase, când toate cheltuielile unei familii cresc ? Salariile însă nu cresc. Puterea de cumpărare a leului scade zilnic și în fața noastră nu există nici o perspectivă de mai bine.

Ultimele două-trei luni au arătat, prin numeroasele mișcări sindicale, cât de mare este nemulțumirea populației. Și, repet, aceste mișcări sindicale au avut loc vara, când totul este mai ușor de îndurat. Dar ce se va întâmpla la toamnă și la iarnă? Fiindcă orice observator serios al societății românești înțelege că lunile următoare vor fi luni de mari convulsii sociale, că, mai devreme sau mai târziu, nemulțumirile vor răbufni. Dincolo de faptul absolut imprevizibil că guvernul va trimite împotriva nemulțumiților jandarmii, ce altceva va mai face guvernul? Sau, mai exact, ce altceva face guvernul ca să nu se ajungă la confruntări cu forțele de ordine? Din păcate, guvernul nostru este ca apa sfințită și nu face absolut nimic. Dimpotrivă, ia toate măsurile posibile pentru a mări nemulțumirile oamenilor. Concluzia se impune de la sine: țara nu este guvernată decât teoretic. Practic, guvernanții sunt absolut depășiți de complexitatea problemelor, n-au nici un rost în fruntea țării, n-au nici o umbră de strategie, nici un plan pentru a ne scoate din criză. Însă ei, guvernanții, au planuri și strategii pentru a-și mări lor, continuu, veniturile. Când este vorba de câștigurile lor, guvernanții noștri sunt teribil de inventivi, creatori, neobosiți. Dar numai și numai când este vorba de câștigurile lor. În rest... Dumnezeu cu mila!

S-au acumulat atâtea nemulțumiri în societatea românească, încât ele pot exploda oricând. Rezolvarea lor firească, logică și pașnică ar fi alegerile anticipate. Guvernanții știu acest lucru, însă interesul personal se dovedește mai puternic decât interesul național și refuză cu îndârjire să cedeze puterea care este atât de profitabilă pentru ei. Numai că indiferența față de soarta țării s-ar putea întoarce împotriva lor ca un bumerang și vara aceasta s-ar putea să fie ultima lor perioadă de liniște relativă înaintea furtunii sociale care ne amenință în această iarnă...

PARTIDA ROMILOR ȘI-A AMÂNAT ADUNAREA GENERALĂ

Sâmbătă, la Casa Sindicatelor, a fost programată Adunarea Generală a Partidei Romilor. Din cauza prezenței reduse, Adunarea Generală a fost amânată pentru o dată ulterioară, care va fi anunțată. Liderii organizației ne-au spus că au făcut o greșeală programând Adunarea Generală sâmbăta, zi în care romii din județ nu au posibilități de deplasare la Arad, autobuzele necirculând sâmbăta pe rutele respective. Ca atare, va fi aleasă o altă zi a săptămânii.

T.S.

„INCOMPETENȚA VINOVATĂ A GUVERNANȚILOR"

**** În ciuda „plecărilor" ApR a crescut. * ApR nu va face nici o concesie de natură să atingă integritatea României * „Incompetența vinovată" a guvernanților aduce prejudiciu României***

Interviu cu Gheorghe Tinca, vicepreședinte ApR

– D-le vicepreședinte, d-l Coșea a fost unul dintre artizanii programului economic al ApR. Cum a resimțit partidul plecarea domnieisale?

– Dacă citiți toate declarațiile d-lui Coșea, un motiv de-insatisfacție în partid - și aici cred că avea dreptate - era acela că în partid s-a creat un Consiliu Național pentru probleme economice care a elaborat toate documentele și domnia-sa s-a plâns că nu a fost consultat sau - mă rog - acest Consiliu i-ar fi luat din atribuții.

Domnia-sa mărturisește că la elaborarea celor patru programe sectoriale pe probleme economice contribuția domniei-sale a fost mică. Deci, plecând, nu a luat zestrea economică a partidului, pentru că ea rămâne înscrisă în documente.

– Totuși, cât de mult a resimțit ApR-ul această plecare?

– Să știți că la nivelul membrilor există un regret că profesorul Coșea, care este o personalitate, a plecat din ApR. Totuși, nu putem trăi tot rimpul cu regretul în sân, ci trebuie să mergem mai departe.

– Plecarea lui Iosif Boda și a lui Mugurel Vintilă este deocamdată la nivel de zvon. Dacă se materializează, în ce proporție ar putea popularitatea lui Meleșcanu să contrabalanseze această nouă lovitură?

– Vedeți dumneavoastră, ApR-ul a fost perceput mai mereu ca o creație a fondatorilor, ca un partid care îi reprezintă doar pe ei. Sigur că în urma plecărilor unii ar putea spune că au mai rămas doar fripturiștii. Este o percepție total greșită. Fondatorii nu au făcut altceva decât să creeze un teren fertil pentru oamenii dinamici care aduc o creștere partidului. Este un lucru dovedit că în ciuda plecării lui Coșea numărul membrilor partidului a crescut constant. Venirea specialiștilor din PDAR a însemnat un plus în ceea ce privește acțiunea practică, gândirea îndreptată spre realitatea din țară. Ferecarea într-un turn de fildeș ar fi făcut imposibilă această creștere numerică și valorică.

– Grupul Meleșcanu s-a desprins din PDSR, la acel congres de pomină, în urma mai multor runde de negocieri. Concret, grupul Meleșcanu a încercat să-i convingă pe Adrian Năstase și Ion Iliescu să nu candideze pentru funcții, grupul asigurând reciprocitatea. Ei spuneau că este nevoie de un suflu nou în PDSR, prin alegerea altor lideri și dacă acesta s-ar realiza grupul ar rămâne în continuare în PDSR. Acum, când grupul pare sortit destrămării, este dispus actualul ApR la o colaborare mai strânsă cu PDSR, indiferent cine conduce acest partid?

– ApR-ul, PDSR-ul și alte partide sunt în cursa pentru obținerea puterii sau a unei părți din putere. Dacă în urma obținerii unui scor bun la alegeri putem să accedem la putere, nu se mai pune problema dacă îmi place sau nu îmi place să colaborez cu un partid sau cu altul. Eu trebuie să repect opțiunea electoratului, nu să-mi satisfac simpatiile sau antipatiile. Dacă electoratul va aduce la putere un singur partid, înseamnă că asta este soarta României, însă dacă electoratul creditează, prin procente - un grup de partide, înseamnă că trebuie să-i respectăm opțiunea. De un singur lucru pot să vă asigur! ApR: nu va face nici o concesie susceptibilă de a pune în pericol integritatea României, nu doar teritorială, ci din toate punctele de vedere.

– Pentru că tot am ajuns la problema integrității României, dumneavoastră, ca fost ministru al Apărării, ce greșeală considerați că a făcut fosta guvernare în privința armatei?

– Cea mai mare greșeală a fost neacordarea de fonduri pentru sporirea capacității de reacție.

– A fost vorba de neputință. Eu v-am întrebat de greșeli.

– Nu este vorba despre neputință, ci despre proasta împărțire a banilor de la buget. Noi nu am dat niciodată bani pentru Giurtelecul Hododului sau pentru alte învârteli. Noi am vrut bani pentru sporirea capacității armatei, care este mult mai importantă decât alte domenii. Întărirea forței de atac a armatei prin elicopterele „Bell" ar fi fost un lucru bun și necesar. Nu s-a făcut. S-ar putea să regretăm că nu am reușit să avem o asemenea forță de descurajare.

– Actuala putere ce greșeli grave a făcut față de armată?

– În primul rând, a băgat armata în politică și o folosește după bunul plac, o reduce spunând că face reformă. Pur și simplu este vorba despre desconsiderare.

– Trecerea la pensie a unor ofițeri în vârstă de 41 de ani, intră la categoria „greșeli" sau este vorba despre altceva?

– Este o mare greșeală. Rămân în armată cei care ar mai avea doi-trei ani până la pensie și sunt pensionați ofițeri care ar putea să întărească armata. Este vorba despre o incompetență vinovată.

– Ce înseamnă incompetență vinovată?

– Acea incompetență, pe care o manifesta întreaga guvernare în toate domeniile este vinovată de toate necazurile actuale și viitoare ale României.

A consemnat
SIMION TODOCA
FOTO: AL. MARIANUȚ

UN EVENIMENT ÎN LUMEA PRESEI:

„Legea ziaristului şi Codul deontologic"

– La 30 iunie 1999, odată cu încheierea Sesiunii parlamentare aţi depus, d-le senator Ion Bold - PDSR, împreună cu colegii dl. Mircea Ionescu-Quintus - senator PNL şi Ulm Spineanu - senator PNŢCD, proiectul Legii ziaristului şi Codul deontologic. Care a fost mobilul acestei iniţiative?

– Iniţiativa noastră a avut ca element de pornire Rezoluţia 1003/1993 cu privire la etica ziaristică adoptată de Adunarea Parlamentară a Consiliului Europei, aplicat de profesioniştii acestui domeniu din întreaga Europă. Pe această bază şi studiul diversităţii de coduri ziaristice existente în întreaga lume, dar având ca principiu că un cod planetar pentru ziariştii tuturor naţiunilor nu este nici posibil, nici de dorit în circumstanţele prezente, ne-a dus la concluzia că o lege a ziaristului care să definească îndatoririle şi drepturile ziariştilor şi a unui cod deontologic este o cerinţă actuală pentru România.

– Şi aceasta în condiţiile în care mulţi directori de ziare consideră că nu au nevoie de o asemenea lege sau de codul deontologic, pe care nu le bagă nimeni în seamă!?

– Astfel, presa rămâne teritoriu liber de orice reglementare, în care reguli adoptate de majoritate să fie valabile pentru funcţionarea întregului. Orice activitate umană este prezidată de seturi de norme, de drepturi şi obligaţii. Cât sunt de mari unele, cât de insignifiante sunt celelalte, rămâne de văzut. Dar, dacă acceptăm că nimeni nu este mai presus de lege, nu poate fi ziaristul un veşnic luptător pentru respectarea regulilor de orice fel, dar să-şi revendice pentru el o libertate totală. Cine îl poate lua în serios?

Considerând că după 10 ani de la evenimentele din 1989 au dispărut tarele de gândire, o lege a ziaristului va defini calitatea de ziarist ca bază pentru garantarea securităţii morale şi materiale în particular, graţie unei remunerări corespunzătoare funcţiei, responsabilităţilor, rolului social, care să asigure independenţa economică.

Astfel, legea ziaristului a fost concepută ca un act legislativ şi profesional pentru uzul gazetarului român, având la bază experienţa membrilor Uniunii Ziariştilor Profesionişti, cu care am colaborat permanent şi îndelungata noastră activitate publicistică.

Căci modul de a face presă după 1989 a introdus comportamentul degajat de crispări şi autointerogaţii voluntare, marcat de iniţiativa de mare spectacol, de succese răsunătoare, cu o contribuţie remarcabilă la configurarea presei democratice. Foştii gladiatori în sistem de comandă s-au simţit în largul lor în valurile spumoase ale mass-media postrevoluţionare, valorificând calităţi native potenţate de experienţa îndelungată de până atunci, care nu în toate cazurile a răspuns la deziderat „libertate şi răspundere".

A consemnat
D. ZĂVOIANU

N.A. Vom publica în mai multe episoade proiectul „Legii privind organizarea şi exercitarea profesiei de ziarist".

LOCURI DE MUNCĂ DISPONIBILE

Centrul de Informare şi Mediere a Muncii din Bd. Revoluţiei nr. 77, camera 65, telefon 280877, informează cu privire la situaţia locurilor de muncă disponibile începând cu data 26.04.1999.

Inginer - arhitect - designer 1; Inginer - pentru muncă în străinătate 6; Economist - pentru munca în străinătate 8; Baby sitter - pentru străinătate 12; Zidari - pentru străinătate 10; Dulgheri - pentru străinătate 8; Fierari betonişti - pentru străinătate 6; Faianţari - pentru străinătate 7; Mozaicar - pentru străinătate 8; Confecţioner îmbrăcăminte 4; Confecţioner încălţăminte 50; Consultant asigurări 10; Economist - marketing 5; Economist - contabil 1; Ingineri pentru marketing 5; Inginer tâmplărie 1; Împletitor răchită 10; Lucrător comerciant - gestionară 2; Maistru tâmplărie 2; Mecanici maşini de cusut 3; Programatori 3; Tâmplari 5; Tehnician tâmplărie 1; Brutari 4; Educatoare 1; Profesoară engleză, germană 2; Agent comercial 3; Agent asigurări 4; Agent publicitar 4; Instructor de jocuri şi programe pe calculator 2; Confecţioner străinătate 10; Inginer mecanic 5; Ospătar - barman 4; Bucătar 1; Confecţioner tricotaje 5; Vânzător 1.

Agenţia judeţeană de ocupare şi formare profesională Arad ne-a informat cu privire la situaţia locurilor de muncă vacante de la data de 9 august 1999:

Agent asigurare 10; Agent de pază 8; Agent de vânzări 2; Agenţi comerciali 2; Agenţi publicitate 17; Ambalatoare 10; Barman 4; Brigadier 2; Cofetar 1; Conducător auto B, C, E 1; Confecţioner îmbrăcăminte 215; Confecţioner încălţăminte 60; Confecţioner KETT 10; Confecţioner lenjerie intimă 5; Consilieri asigurări 20; Consultant asigurări 10; Croitoreasă 12; Croitori încălţăminte 4; Cusători încălţăminte 60; Director reţea distribuţie presă 1; Director vânzări 2; Dulgher 55; Economist 3; Electricieni 2; Electromecanic aparatură uz casnic 2; Fierar betonist 50; Frigotehnist 2; Funcţionar administrativ economic 1; Inginer automatizări calculatoare 2; Inginer confecţii îmbrăcăminte 1; Inginer confecţii încălţăminte 1; Inginer constructor 1; Inginer de instalaţii 1; Inginer electrotehnic 2; Inginer instalaţii 1; Instalatori 5; Lăcătuş (cunoştinţe de sudură) 20; Magazioner 1; Muncitoare 15; Muncitor necalificat 10; Muncitori 14; Ospătar 1; Programator 3; Referent de firmă 3; Remizieri 60; Reprezentant vânzări marketing 1; Şef departament import - export 1; Spălător auto 3; Tâlpuitor încălţăminte 12; Tâmplari 5; Tapiţer 10; Tinichigiu auto 1; Vânzătoare 4; Zidar 8.

În total, sunt 757 de locuri muncă disponibile.

Catastrofă feroviară la Arad!

CEL MAI CUMPLIT ACCIDENT FEROVIAR DIN ULTIMII ANI...

Aşa cum vă informăm în ediţia noastră de sâmbătă, la trecerea de nivel de pe şoseaua Arad - Şiria (în zonaa drumului de centură) s-a petrecut o catastrofă feroviară. Rapidul 355 Budapesta - Arad - Cluj a spulberat pur şi simplu un tir turcesc. Acesta, având numărul de înmatriculare 34 AD 2657, nu a respectat semnalul sonor şi vizual trecând în faţa rapidului, care i-a surprins remorca târând-o circa o sută de metri. În urma impactului, Rapidul a smuls practic şina cu tot cu traverse, locomotiva oprindu-se în clădirea vechiului canton. Din fericire, aici nu se afla nimeni. Ceasurile arătau 19,55, momentul impactului. Primele patru vagoane, din şase, câte avea garnitura, au deraiat prăbuşindu-se de pe terasament pe arătură şi pe vechiul drum către localitatea Şiria. Autotrenul turcesc a intrat pe

contrasens lovind puternic un autoturism ce aştepta regulamentar trecerea trenului. Proprietarul Daciei 1310, 4 AR 814, Virgil P. - martor la întregul eveniment, ne-a declarat: **„Stăteam la semaforul pe culoarea roşie. Trenul venea în viteză. Şoferul TIR-ului nu a respectat semnalul de la trecerea de nivel şi a trecut cu viteză, fiind surprins de tren. În câteva secunde s-a petrecut totul. N-am văzut decât un nor de praf. Autoturismul meu a fost acroşat de jumătatea TIR-ului ce a reuşit să treacă peste calea ferată."**

Norul de praf se explică prin faptul că TIR-ul era încărcat cu saci conţinând polistiren granule, saci ce au fost pur şi simplu spulberaţi în momentul impactului. TIR-ul venea din Germania şi se îndrepta spre Turcia, în ţară intrând prin vama Vărşand, în jurul orelor 16,55. Imediat după impact şoferul TIR-ului, văzând ce catastrofă a rămas în urma sa, a luat-o la fugă prin lanul de porumb. Cel care a condus TIR-ul se numeşte **Sel Cuker Kadir.** În cabina autotrenului s-au mai găsit permise de conducere şi paşapoarte pe următoarele nume: **Mustafa Öden, Sisani Çayhara şi bineînţeles Sel Cuker Kadir.** Dacă ne luăm după diagrama găsită la bordul autotrenului, atunci înseamnă că în momentul impactului viteza TIR-ului era de 98 km/h iar ceasul arăta ora 19,55.

▼ Mecanicul şi-a văzut moartea cu ochii!

Mecanicul Rapidului 355, dl. Ion Rus, tren compus din şase vagoane (printre care şi un vagon restaurant) - garnitură maghiară - ne-a declarat de pe targa ambulanţei: **„Am văzut TIR-ul de la distanţă, în acel moment trenul avea viteza de 90 km/h neputând să opresc la timp. Practic era imposibil să nu-l lovesc..."** În timp ce oamenii ambulanţei îl transportau pe mecanic la salvare, acesta striga printre gemete: **„Unde e Poliţia T.F.?"** Trebuie spus că de data aceasta **Ambulanţa** şi **Siamud**-ul merită nota zece. La patru minute de la accident au sosit primele salvări. Din partea Poliţiei a sosit întâi o Dacie albă cu aparatură radar, urmată de puternice forţe poliţieneşti sub conducerea col. **Ioan Ulică** şi **Nicolae Mihuţa.**

▼ Încercând să dea primul ajutor, un băiat a fost electrocutat...

Locomotiva Rapidului 355 s-a oprit în vechiul canton, în partea din faţă a locomotivei s-a mulat efectiv remorca TIR-ului. După puternicul impact, trenul se afla la nici mai mult nici mai puţin de cinci metri lateral linie şi terasament. Călătorii au sărit pe geamuri, pe uşi, care pe unde a apucat. Fiecare încercând să se salveze împreună cu bagajul propriu. Cei care răspundeau de vagonul restaurant n-au vrut iniţial să părăsească trenul deoarece aveau gestiune. Mecanicul de locomotivă avea fractură deschisă fiind operat în cursul nopţii de vineri. Soţia acestuia a fost anunţată de accident în jurul orelor 22,00, ea venind imediat din Cluj la Spitalul Judeţean Arad. În legătură cu băiatul electrocutat în apropierea trenului vă putem spune că se numeşte **Dragalina Gheorghe Florin** (24 ani) şi este din Şiria. Mama sa, **Dragalina Palaga,** ne spunea: **„Se întorcea de la serviciu cu o maşină. Erau mai mulţi colegi. Când au ajuns şi au văzut catastrofa a încercat să acorde primul ajutor la cei care se aflau în tren. A fost electrocutat pentru că a călcat pe linia ce făcuse masă cu firul de înaltă tensiune (27.000 volţi); Băiatul are arsuri de gradul III-IV, iar doctorii mi-au spus că e foarte grav, depinde cum va rezista inima."** Mama băiatului a fost anunţată de accident abia la miezul nopţii. **Florin** a fost conştient recunoscându-i tot timpul pe membrii familiei.

Încercând să stăm de vorbă şi cu mecanicul de locomotivă, soţia acestuia ne spunea că soţul său a fost vizitat de cineva de la Regionala CFR Timişoara care i-ar fi interzis să stea de vorbă cu presa. După o oră şi jumătate de la petrecerea accidentului, la faţa locului a sosit şi **col. Doru Spătaru** de la Poliţia T.F. Timişoara. Făcând o paranteză, simţim nevoia să spunem că în ultima perioadă **dl. col. Spătaru** face cam des drumul spre Arad. Dacă vă mai amintiţi, spuneam într-un raid că timp de peste trei ore nu ne-am întâlnit cu nici un poliţist T.F. prezent prin Staţia CFR Arad. Atunci au fost valuri în rândul poliţiştilor T.F. arădeni. Ca o confirmare a ceea ce spuneam, a venit - din păcate - crima de la Casa de Schimb valutar aflată în incinta Staţiei CFR. Culmea, crima se produce sub nasul poliţiştilor T.F., lucru ce îl aduce la Arad pe dl. **col. Spătaru.** Poate n-ar fi rău ca domnia-sa să se mute cu totul în oraşul nostru...

▼ Din viaduct s-a ales praful!

Domnul consilier **Ioan Mureşan,** prezent la accidentul feroviar, spunea un mare adevăr: **„Aici trebuia să fie construit un viaduct dar pentru că Traian Băsescu nu a alocat banii necesari s-a ajuns la o astfel de trecere de nivel."** Şi nouă ni se pare absolut firesc să fie construit un viaduct. Acest accident demonstrează că: 1. Venind pe drumul de centură şoferul a apăsat mai tare pe acceleraţie, considerând că aflându-se pe un „drum de centură" poate face acest lucru. 2. Trecerea la nivel cu cale ferată nu este presemnalizată din timp. 3. Nu este indicată o astfel de amenajare a trecerilor de nivel cu cale ferată, mai ales pe drumurile de circulaţie internaţională. 4. Era absolut necesară construirea unui viaduct peste calea ferată. Accidentul petrecut pe 6 august a.c. demonstrează acest lucru!

▼ Cel mai grav accident feroviar din ultimii zece ani

Vineri seara, în jurul orelor 22,00, au fost tractate ultimele două vagoane ale garniturii, vagoane ce au deraiat de pe linie, acestea fiind duse la Staţia CFR Arad. ● Înainte şi după accident, de fapt până în dimineaţa zilei de sâmbătă, semnalul vizual şi sonor funcţiona! ● La orele 21,10, a sosit prima locomotivă pentru depanare. Fără sens! ● Angajaţi ai CONEL au montat becuri stradale pentru a se asigura în condiţii bune paza garniturii accidentate pe timp de noapte. ● **Şoferul TIR-ului n-a fost găsit încă.** ● Organele locale au asigurat deplasarea călătorilor cu autobuze până la Lipova, de unde au plecat cu trenul spre destinaţie. Costul fiind suportat de SNCFR. ● Un astfel de accident feroviar, de asemenea gravitate, nu s-a mai înregistrat în România ultimilor zece ani. ● Colonelul **Doru Spătaru** - şeful Inspectoratului Poliţiei Transporturi Feroviare ne-a declarat: **„Pagubele nu pot fi evaluate. Reţeaua de electrificare şi o parte a şinelor sunt distruse pe câteva sute de metri."** Actualmente garniturile de tren circulă pe celălalt sens, vagoanele fiind trase de locomotive Diesel.

● În accident, remorca TIR-ului şi locomotiva au spulberat şi doi stâlpi de înaltă tensiune.

La solicitatea noastră, Ministerul Transporturilor a remis următorul comunicat:

MINISTERUL TRANSPORTURILOR
BIROUL DE PRESĂ
Bucureşti, 07.08.1999

COMUNICAT

În data de 06.08.1999, în jurul orei, 19,50, trenul rapid internaţional nr. 355-2 (Bega), care circula pe relaţia Budapesta - Arad - Cluj, a lovit remorca autotrenului turcesc, având număr de înmatriculare 34-AD-2657 şi aparţinând firmei BILGIN FRIGO NEVNAK VLUSLARARUSI din Istanbul.

Accidentul s-a produs la trecerea la nivel cu calea ferată de la km 624+724 între Arad şi Glogovăţ şi a fost cauzat de faptul că, conducătorul auto Kadir Sel Cuker nu a respectat semnalizarea feroviară luminoasă şi acustică, care indica apropierea trenului şi interdicţia de trecere peste calea ferată.

Accidentul a generat vătămări corporale unor pasageri ai trenului, precum şi mari pagube materiale pentru CFR şi MAV (Calea Ferată Maghiară - proprietara vagoanelor) ca urmare a deraierii locomotivei şi a patru vagoane. Conducătorul auto Kadir Sel Cuker a fugit de la locul accidentului, iar firma proprietară a camionului nu s-a prezentat până la această oră pentru a discuta acoperirea pagubelor generate de accident.

Ca urmare, ministrul transporturilor a solicitat Inspectoratului General al Poliţiei următoarele:

1. Conducătorul auto turc Kadir Sel Cuker - posesor al paşaportului nr. 137283, născut la 01.01.1972 în Istanbul - să fie dat în urmărire generală şi să fie reţinut, dacă este posibil înainte de părăsirea teritoriului României, pentru a putea răspunde în faţa legilor ţării;

2. Toate autovehiculele proprietate a firmei turceşti BILGIN FRIGO NEVNAK VLUSLARARUSI din Istanbul (Turcia) aflate în tranzit pe teritoriul României sau autovehiculele aceleiaşi firme, care vor intra pe teritoriul României în zilele următoare, să fie reţinute şi dirijate în terminalul CFR 16 Februarie Bucureşti (cu acces prin Giuleşti - Sirbi) pentru a se constitui în garanţie pentru plata pagubelor produse.

SORIN GHILEA
ŞTEFAN TUDOSE
Foto: ONORIU FELEA

ACȚIUNILE JURNALISTICE DUC LA DEZVOLTAREA ORAȘULUI

● crede Gheorghe Feieș, primarul Sebișului

Școala de vară de jurnalism regional și euroregional de la Sebiș intră în cea de-a doua săptămână de desfășurare. Despre eveniment am discutat și cu primarul Sebișului, Gheorghe Feieș, dialog pe care-l redăm mai jos:

– Ce înseamnă pentru Sebiș faptul că această școală se desfășoară aici?

– Pentru noi înseamnă mult acest lucru. Acțiunea face parte dintr-un program mai amplu, o strategie de activități și acțiuni menite să contribuie la dezvoltarea economico-socială a orașului, la creșterea personalității și prestigiului acestuia. Există dorința ca și prin această acțiune Sebișul să devină un oraș de tip occidental.

–Cum vă veți implica dumneavoastră, ca primar, la derularea proiectului în cauză?

– Ca primar și ca reprezentant al administrației publice locale, mă voi implica total, fără menajamente, pentru că suntem coautori ai acestui program. Vom lupta să dezvoltăm paleta de acțiuni și activități a Centrului de Jurnalism de la Sebiș și a tot ceea ce ține de jurnalism.

– Cum vedeți funcționarea noului post de radio, Radio Vest Sebiș, și cum va influența acesta orașul?

– Radio Vest Sebiș va influența pozitiv viața socială, economică, politică și spirituală a Sebișului. Acesta va funcționa în condiții normale alături de Radio 21 și de studioul de televiziune. Este un lucru deosebit de benefic pentru oraș și pentru cetățenii lui.

A consemnat
GERLINDE KNAP
Foto: AL. MARIANUȚ

JUCĂRIILE PERICULOASE SUNT INTERZISE

Jucăriile care prezintă riscuri pentru viața și sănătatea copiilor nu vor mai putea intra pe piață, a hotărît joi Guvernul.

Potrivit acestei decizii, jucăriile pot fi introduse pe piață numai dacă nu pun în pericol viața, sănătatea și/sau securitatea celor ce le folosesc și/sau a unei terțe persoane, atunci cînd sunt utilizate conform destinației sau într-un alt mod previzibil, avînd în vedere comportamentul normal al copiilor.

Consilierul de stat Petrișor Peiu a precizat că "progresul tehnic în domeniul jucăriilor a condus la apariția pe piață a unui mare număr de jucării diversificate, dar și la descoperirea unor riscuri ale acestora asupra vieții și sănătății omului".

Odată cu ratificarea Acordului de asociere a României la Uniunea Europeană au apărut necesități noi referitoare la armonizarea legislației noastre cu cea comunitară în domeniu, a mai spus Peiu.

ECLIPSA '99

OFTALMOLOGII ARĂDENI SUNT PREGĂTIȚI, DAR NU ȘI ÎNGRIJORAȚI

Fenomenul astronomic ce se va produce miercuri, 11 august, ne va stârni, cu siguranță, curiozitatea. Pe perioada desfășurării eclipsei, medicii recomandă populației să poarte ochelari de protecție. De asemenea, este indicat să nu se privească mai mult de 5 secunde eclipsa propriu-zisă.

Medicii oftalmologi spun că se pot întâmpla accidente, dar dacă se produce o arsură a retinei, nu se mai poate face, practic, nimic. „Persoanele care vor purta ochelari de protecție pentru infraroșii vor fi protejate. Sperăm să nu apară persoane afectate, dar dacă se întâmplă asta, trebuie să se prezinte de urgență la noi", spune dr. Adriana Haidar, medic primar oftalmolog la secția de oftalmologie a Spitalului Municipal.

Oftalmologii arădeni nu sunt îngrijorați, dar sunt pregătiți pentru eventuale intervenții. În acest sens, serviciul de urgențe este asigurat permanent.

GERLINDE KNAP

Contrabandă cu alcool

POLIȚIA TRANSPORTURI TIMIȘOARA A FINALIZAT DOSARUL UNEI AFACERI CU ALCOOL CARE A PREJUDICIAT BUGETUL CU 100 DE MILIARDE

S. C. „Nicole Siegmeth" și „Edona Comimpex" din Arad, alte firme din Baia Mare, cetățeni din Ungaria și Moldova implicați în afaceri.

Doi ani de anchete, mii de pagini de documente adunate în 22 de volume reprezintă însumarea investigațiilor întreprinse de Inspectoratul de Poliție Transporturi Timișoara în finalizarea unui dosar complex, legat de contrabanda cu alcool. Firme din Arad și Baia Mare, cetățeni din Ungaria și Moldova sunt acuzați că au contribuit la fraudarea statului cu peste 100 de miliarde de lei. Toți cei implicați au fost cercetați în stare de libertate.

În data de 26 septembrie 1997, lucrătorii I. P. T. Timișoara s-au sesizat cu privire la faptul că S. C. „Nicole Siegmeth" SRL Arad a efectuat importuri masive de alcool 96°, beneficiind de facilitățile vamale instituite prin Legea 57/1993.

Din verificările întreprinse a rezultat că în perioada 22.06.1996-14.04.1997, societatea a importat cantitatea totală de 2.973.419 litri alcool 96°, în valoare de 1.872.046 USD, reprezentând în echivalent 5,8 miliarde de lei.

Pentru a beneficia de facilitățile vamale, Chelaru Octavian și Pal Anton au depus la autoritățile vamale documente false, din care rezultă că societatea „Nicole Siegmeth" SRL este investiție străină și că alcoolul importat reprezenta materie primă pentru activitatea de producție proprie.

Din materialul probator administrat s-a stabilit că nici unul din cele două aspecte declarate de cei doi, în baza cărora firma a beneficiat de facilități, nu erau reale, iar actele folosite de aceștia erau false.

Neamțul a plecat, cetățenia a rămas

În acest sens, s-a stabilit că S. C. „Nicole Siegmeth" SRL a fost constituită inițial ca societate mixtă româno-germană, având ca asociat străin pe Siegmeth Emil - cetățean german. Înainte de începerea activităților de import, asociatul străin s-a retras din societate, cesionând părțile sociale soției lui Chelaru Octavian.

Prin cesiunea părților sociale, societatea a devenit una cu capital integral român, împrejurare în care nu ar mai fi beneficiat de facilități vamale. Chelaru Octavian a omis înregistrarea acestei cesiuni la Oficiul Registrului Comerțului din Arad și a început derularea operațiunilor de imporat folosindu-se de certificatul de investitor străin obținut de Siegmeth Emil, deși acesta, la data respectivelor operațiuni, nu mai avea nici o calitate în cadrul societății.

Punct de popas - rezervoarele de la stadionul „Strungul"

Pe de altă parte, Chelaru Octavian și Pal Anton au depus la organele vamale unele declarații prin care au învocat că alcoolul importat urma să fie folosit exclusiv în producția proprie a societății „Nicole Siegmeth" SRL Arad. În fapt, societatea nu a desfășurat nici o clipă activități de producție, neavând spații și nici utilaje necesare, ci a depozitat alcoolul în rezervoarele aflate în incinta stadionului „Strungul" din Arad și ulterior, fără a-i aduce nici o modificare, l-a comercializat către 38 de societăți comerciale din țară, specializate în producerea și comeracializarea diferitelor sortimente de băuturi alcoolice.

În activitatea de comercializare Chelaru Octavian, împreună cu alții, a întocmit documente fiscale cu regim special false, conform cărora marfa a fost livrată la S.C. „Trevilcele" SRL Baia Mare, ca produs finit - rezultat al procesării alcoolului, când în fapt produsul livrat a fost alcool 96° nemodificat. Pentru realizarea acestei activități ilicite, Chelaru Octavian a acționat împreună cu Hatos Vasile-Dorin - administratorul societății din Baia Mare.

Ca urmare a acestor activități, bugetul a fost prejudiciat cu suma de 35.497.383 lei, reprezentând obligații fiscale sustrase de la plată.

În urma disensiunilor e creată o nouă firmă

În același timp, intervenind unele disensiuni în organizarea și derularea acestor activități, în special în ceea ce privește dovedirea calității de investitor străin, Chelaru împreună cu Bartok Pavel și Hatos Vasile-Dorin au constituit ca o alternativă pentru continuarea activităților, o altă societate, S. C. „Edonna Comimpex" SRL Arad.

Constituirea acesteia ca societate cu capital integral străin s-a făcut prin eludarea în totalitate a legilor în vigoare. Un alt motiv de înființare a S. C. „Edonna Comimpex" SRL l-a constituit îngrijorarea că profitul uriaș realizat într-o perioadă scurtă de timp, ar fi putut atrage atenția organelor fiscale.

În acest sens, Chelaru Octavian, procurând un pașaport străin, aparținând cetățeanului Postolache Victor-Ilie, din Republica Moldova, a întocmit prin intermediar, actele de constituire a S. C „Edonna Comimpex" SRL - înscriindu-l ca asociat unic pe numitul Postolache Victor-Ilie - fără consimțământul sau cunoștința acestuia.

Pentru a putea înființa societatea drept una cu capital integral străin, Bartok Pavel a introdus în țară suma de10.000 USD, pe care a depus-o în contul societății „Edonna Comimpex" drept capital social. În același timp, Chelaru, pentru a putea autentifica la notariat actele de înființare ale societății, l-a determinat pe Vulpi Constantin, din Republica Moldova, ca, în schimbul unor foloase materiale și bănești, să se substituie lui Postolache Victor-Ilie, în fața notarului public.

Prin aceste mijloace frauduloase, au îndeplinit toate formalitățile de înființare, înregistrare și înmatriculare a societății, după care au început operațiuni de import. Astfel, în perioada 4.12.1996-28.01.1997, au importat din Marea Britanie, de la unele societăți reprezentate pentru România de inculpatul Bartok Pavel, cantitatea totală de 868.164 litri alcool 96°, în valoare de 530.000 USD, reprezentând echivalentul a 3 miliarde de lei.

Folosind același mod de operare ca în cazul S. C. „Nicole Siegmeth" SRL (folosirea la autoritățile vamale a unor documente false) au beneficiat în mod fraudulos de facilitățile vamale instituite prin Legea 57/1993.

Și în acest caz, Hatos Vasile-Dorin - administrator al S. C. „Trevilcele" SRL Baia Mare, a asigurat comercializarea produselor importate prin întocmirea și folosirea unor documente fiscale cu regim special falsificate.

Bartok Pavel și-a recuperat investiția de 10.000 USD, depusă drept capital social, prin efectuarea unei plăți externe mascate.

În urma verificării societății „Edonna Comimpex" SRL Arad, organele specializate de control au stabilit și faptul că învinuiții nu au întocmit nici o evidență contabilă a împrumuturilor și vânzărilor de alcool realizate, ci numai o evidență extracontabilă ținută de Ster Ioan-Romulus. Mai mult, Chelaru a radiat din evidența O. R. C. Arad sediul societății, declarând schimbarea acesteia la o adresă din București. După radiere, a omis înregistrarea noului sediu, pentru a împiedica eventualele controale financiare.

Ca urmare a acestor activități derulate prin S. C. „Edonna Comimpex" SRL Arad, bugetul de stat a fost prejudiciat cu 39 de miliarde de lei, reprezentând obligații fiscale sustrase de la plată.

Linia de producție din Spania

O altă activitate a lui Chelaru Octavian și Pal Anton o constituie importul unei linii de producție a băuturilor alcoolice din Spania.

Chiar în cursul cercetărilor Chelaru și Pai au introdus din Ungaria în România, la data de 29.12.1998, o instalație de producere a băuturilor alcoolice, pentru care au depus la autoritățile vamale facturi externe false, din care rezultă că valoarea acestei instalații este de 40.000 DM și că furnizorul ei este firma „Andromeda KFT" din Ungaria.

În fapt, s-a stabilit prin intermediul Biroului Național Interpol, că această societate nu este înmatriculată în Ungaria, dovedindu-se pe parcursul cercetărilor că valoarea reală a instalației a fost de 200.000 DM și a livrată de firma Garcia Fragassa din Spania.

Prin folosirea documentelor vamale și comerciale false, cei doi au prejudiciat bugetul de stat cu suma de 181.885.410 lei.

Lovesc și bolile

Se remarcă faptul că această activitate a fost săvârșită chiar în perioada în care Tribunalul Arad a dispus revocarea arestării preventive a lui Chelaru Octavian, această revocare bazându-se pe acte medicale depuse, prin avocat, de Chelaru din care rezultă că era internat la o clinică în Croația. Din cercetări a rezultat că aceste acte medicale au fost false, el neaflându-se în Croația, ci în Ungaria.

În prima fază, cei implicați în acest dosar (cu excepția lui Bártok) au fost arestați, fiind acuzați de evaziune fiscală, fals, uz de fals, complicitate la evaziune fiscală, contrabandă, înșelăciune, complicitate și fals privind identitatea. Cu toții, deși se vorbește de un prejudiciu de peste 100 de miliarde de lei, au fost puși în libertate de către Curtea de Apel Timișoara. Pavel Bartok a dispărut din țară și e dat în urmărire prin Interpol. Polițiștii spun că încă în faza inițială a cercetărilor toate bunurile mobile și imobile ce le dețineau au fost înstrăinate, iar sumele deținute în conturile unor societăți sau bănci au fost lichidate.

La data de 4.08.1999 s-a întocmit rechizitoriul și a fost sesizat Tribunalul Județean Arad pentru judecarea cauzei.

DORU SAVA

FNI

Date referitoare la FONDUL NAȚIONAL DE INVESTIȚII (FNI) valabile în perioada 09 - 13.08.1999:

* valoarea unității de fond: 477.400 lei
* activul net: 1.588.161.806.000 lei
* numărul unităților de fond în circulație: 3.326.690
* creșterea față de săptămâna precedentă: 2,40%
* creșterea față de 04.01.1999: 117,59%

Depuneri la Agenția FNI-FNA din incinta Casei de Cultură a Sindicatelor Arad (camera 2) str. Lacului nr. 8 bis. Tel. 270237.

(659167)

FNA

Date referitoare la FONDUL NAȚIONAL DE ACUMULARE (FNA)

valabile în perioada 09 - 13.08.1999:

* valoarea unității de fond: 17.265 lei
* număr unități de fond în circulație: 3.651.347
* activ net: 63.040.505.955 lei
* creșterea față de săptămâna precedentă: 2,01%
* creșterea față de 03.02.1999: 72,65%

ADEVĂRUL SPORTIV

MARIN LUPAȘ A FOST LA SATU MARE

După partida cu Corvinul Hunedoara, președintele clubului F. C. UTA, dl. Marin Lupaș, a ales o pauză de o săptămână, pentru a se odihni împreună cu familia pe litoralul Mării Negre. Chiar dacă s-au creat destule speculații pe această temă, un singur lucru este cert. Marin Lupaș nu poate sta departe de problemele și bucuriile UTA-ei. Deși a anunțat că va reveni de-abia astăzi de la mare, vineri seara Marin Lupaș, după aproape 900 de kilometri la volan, a ajuns la Satu Mare, la hotelul „Aurora". Se pare că prezența domniei sale i-a mobilizat și mai mult pe jucătorii „alb-roșii".

D. TODUȚA

DIVIZIA B

Surpriza etapei a produs-o UTA * Oltenii bătură și la Cluj și rămaseră în frunte * Derby-ul de pe Bega s-a încheiat nedecis * Corvinul învinge Gazul de pe punctul cu var * Apulum trece de o echipă cu pretenții de „A" * ARO, tot pe doi, pe doi, pe doi * Borugă n-a mișcat la Sibiu * Jiul s-a revărsat peste Olt * La Oradea, avantaj serviciu

MISTER S-A MAI SCOS

Surprizele fac deliciul fotbalului. Parcă nici un alt sport nu este atât de puțin previzibil, în ceea ce privește rezultatul final, ca jocul cu balonul rotund. Nu întotdeauna tradiția, valoarea unei echipe aduce neaparat și victoria. Cel mai recent exemplu ni l-a oferit Rapidul în dubla manșă cu letonii din Riga pentru un loc sub soarele Ligii Campionilor. Cine ar fi pariat pe acești letoni, pentru care sportul numărul unu este baschetul și nu fotbalul, că vor elimina o formație bine motivată precum Rapidul. Dar așa-i fotbalul, băieții lui Lucescu și-au purtat suporterii, pe parcursul a doar trei zile, de la agonie la extaz. Asta pentru că sâmbătă, în „cazemata" din Ghencea, feroviarii au făcut cel mai bun meci al lor din ultimii ani și asta împotriva trupei lui Ienei, redusă pe final de meci la starea de soldați neinstruiți. Ce diferență între jocul cu letonii și cel cu Steaua! Așa-i fotbalul, plin de surprize.

Cam așa s-a întâmplat, păstrând proporțiile și cu UTA, care după o evoluție lamentabilă pe teren propriu s-a regăsit la Satu Mare, unde a obținut o prețioasă victorie în fața unei echipe ce a dansat timp de un sezon prin saloanele diviziei A. Golul lui Bogoșel, înscris la începutul reprizei secunde a adus UTA-ei cele 3 puncte pierdute acasă în chiar debutul de campionat. Nici chiar penalty-ul acordat gazdelor de arbitru în minutele de prelungiri nu a putut schimba situația de pe teren, pentru că la execuția lui Marius Popescu s-a opus ... bara.

Cu această victorie, ce a venit tocmai la timp, Mister s-a mai scos în fața suporterilor „Bătrânei Doamne". Să vedem ce se va întâmpla la Mediaș. Poate Mister și băieții lui ne mai fac o surpriză.

În frământata lume a Diviziei C ambițiile sunt la cote ridicate, mai ales în întâlnirile directe dintre formațiile arădene. În derbyul de la Pecica, petroliștii le-au administrat telefoniștilor din Micălaca un 3-0 sec. În alt meci, disputat la Vladimirescu, ambițiile Interului de a învinge Telecomul de pe Bega *nu* au fost suficiente pentru obținerea victoriei, partida încheindu-se la egalitate. Nou promovata „U" Arad nu a reușit să se impună (deocamdată) pe terenul celor din Brad.

Din sfera sporturilor individuale să consemnăm două performanțe de valoare ale sportivilor arădeni. În primul rând constanța aruncărilor de peste 20 de metri ale lui Ghiță Guset la greutate, care doboară un record național după altul, apropiindu-se de granția celor 21 de metri. A doua performanță o reprezintă medalia de argint a boxerului Ionel Dărău (Motorul Arad), în finala C.N. de juniori de la Constanța. De apreciat.

ALEX. CHEBELEU

Reabilitarea!

OLIMPIA SATU MARE - UTA 0-1 (0-0)

Sâmbătă, ora 11,00. Stadion Olimpia, teren bun, timp călduros, spectatori 3.500. A marcat Bogoșel - min. 64. Șuturi: spre poartă 11-9, pe poartă 4-6. Cornere 8-3, offside-uri 1-2.

OLIMPIA: Suciu-Bălău (min. 65 Domuța), Iodi, Mucenica, Șimon - Lascarache, Pușcaș (min. 83 Sima), Matiș (min. 72 Bârsan), Dragomir - M. Popescu, Dulcea. Antrenor: Gavril Both.

UTA: Pap-Găman, Zaha, Botiș, Panin-Ciubăncan (min. 64 Juncu), Almășan, Todea (min. 53 Bogoșel), Ciba (min. 83 Crăciunescu), Baciu-Cl. Drăgan. Antrenor: Lorenzo Rubinacci.

Cartonașe galbene: Șimon, Iodi, Dragomir, Lascarache respectiv Todea, Ciubăncan, Botiș, Baciu, Panin și Găman.

Arbitraj ușor favorabil gazdelor, asigurat de Cristian Marinescu, Valeriu Argăseală și Gelu Apostol (toți din București).

Observator din partea FRF: dr. Mircea Neșu (Oradea).

Sâmbătă, la Satu Mare, UTA a înregistrat prima victorie într-un meci oficial, de la venirea pe banca tehnică a tripletei de antrenori italieni. A fost o victorie a tacticii, a disciplinei în teren, un cadou pe care jucătorii arădeni și l-au făcut în primul rând lor, iar mai apoi antrenorilor și suporterilor. Ținând cont de înfrângerea din prima etapă, cu Corvinul și mai ales de evoluția mult sub așteptări din acea partidă, jucătorii aveau nevoie ca de aer de un rezultat pozitiv la Satu Mare. Pentru moral și pentru încrederea în forțele proprii. Victoria nu a fost facilă, fiind cu atât mai frumoasă, datorită emoției și tensiunii din finalul jocului. Gazdele, retrogradate în acest sezon din primul eșalon, au încercat să se impună, fără să se îndepărteze de la spiritul de „fair-play", însă valoarea scăzută individuală și colectivă nu le-a permis mare lucru.

Partida începe într-un ritm alert, fără obișnuitele minute de tatonare. UTA, cu o așezare 1-4-5-1, cu un singur atacant autentic, Claudiu Drăgan, în lipsa nerefăcutului Mariș, cu un mijloc extrem de mobil și eficace în recuperări s-a instalat la cârma partidei. După numai cinci minute, Ciubăncan, reprofilat mijlocaș dreapta, își începe seria ratărilor. Lovitură liberă Baciu, deviere Botiș și Ciubi reia din colțul careului mic puțin pe lângă poartă. Gazdele încearcă să construiască și Dulcea este aproape de deschiderea scorului, la o eroare de plasament a lui Zaha. La un sfert de oră de la începutul partidei, Ciubăncan își reglează de două ori șutul la firul ierbii însă Suciu este la post. Urmează o perioadă de 10 minute, în care UTA se apără cu toți jucătorii, gazdele având cele mai bune momente din partidă. Dragomir, din poziție excelentă nu

Costel Bogoșel s-a dovedit la Satu Mare jucătorul providențial care a reușit golul unei victorii extrem de importante.

FOTO: V. MUSCA

găsește spațiul porții, după care din opt metri trage din „vole" însă Pap respinge senzațional. Finalul de repriză aduce o dublă ocazie pentru UTA, Ciba și Drăgan nereușind să înscrie din poziții favorabile.

Repriza secundă începe ca și prima, cu ocazie uriașă în contul UTA-ei. Lovitură liberă Ciubăncan, minge respinsă la Ciba, care fără preluare trage superb, zguduind bara porții lui Suciu. Contră a gazdelor, Marius Popescu scapă singur cu Pap, dar trage peste poartă. Mister îl înlocuiește pe Todea, pasibil de o eventuală eliminare și îl introduce pe Bogoșel. Acesta va reuși, în minutul 64, golul de trei puncte, golul victoriei. **Atunci, Găman a interceptat o minge pe partea dreaptă, a avansat pe centru și l-a deschis în stânga pe Bogoșel. Preluare a acestuia, fentă și șut năpraznic de la 18 metri, fără speranțe pentru Suciu.** Explozie de bucurie în rândul suporterilor arădeni. Mister își așează elevii în apărare, așteptând atacurile gazdelor. Acestea se dovedesc haotice, singura ocazie clară, fiind ratată de Marius Popescu, blocat de Pap la trei metri de țintă. Finalul de partidă este incredibil. În al doilea minut de prelungiri gazdele primesc cadou un penalty. Bârsan centrează în careu, mingea lovește câțiva jucători arădeni, iar asistentul Gelu Apostol semnalizează un hent la... cineva. Centralul Marinescu, ezită, dar arată punctul cu var. Doar providența a făcut ca Marius Popescu să ochească transversala și punctele să rămână în ranița UTA-ei, după un joc dominat tactic ireproșabil de arădeni.

Așadar, aceste trei puncte au adus UTA la „0" în clasamentul „adevărului", totul putând fi reluat acum de la capăt. Cu alt moral și cu altă putere de concentrare.

DACIAN TODUȚA

Seria I

Etapa a II-a. Rezultate:

Tractorul Brașov-Callatis Mangalia 2-0, Foresta Fălticeni-Politehnica Iași 2-1, Poiana Câmpina-Laminorul Roman 1-4, Midia Năvodari-Metrom Brașov 1-0, Sportul Studențesc-Juventus București 0-1, Precizia Săcele-Diplomatic Focșani 0-2, Cimentul Fieni-Gloria Buzău 3-0, Chindia Târgoviște-Dunărea Galați 0-2, Petrolul Moinești-Dacia Pitești 0-1

Clasament

1. Laminorul Roman	2	2	0	0	6-1	6 (+3)
2. Dunărea Galați	2	2	0	0	4-0	6 (+3)
3. Dacia Pitești	2	2	0	0	3-1	6 (+3)
4. Juventus București	2	2	0	0	2-0	6 (+3)
5. Foresta Fălticeni	2	1	1	0	3-2	4 (+1)
6. Cimentul Fieni	2	1	0	1	3-1	3 (0)
7-8 Tractorul Brașov	2	1	0	1	3-2	3 (0)
Diplomatic Focșani	2	1	0	1	3-2	3 (0)
9. Politehnica Iași	2	1	0	1	3-3	3 (0)
10-11 Metrom Brașov	2	1	0	1	2-2	3 (0)
Sportul Studențesc	2	1	0	1	2-2	3 (0)
12. Gloria Buzău	2	1	0	1	3-4	3 (0)
13. Midia Năvodari	2	1	0	1	1-2	3 (0)
14. Callatis Mangalia	2	0	1	1	1-3	1 (-2)
15. Precizia Săcele	2	0	0	2	1-4	0 (-3)
16. Petrolul Moinești	2	0	0	2	0-3	0 (-3)
17. Poiana Câmpina	2	0	0	2	2-6	0 (-3)
18. Chindia Târgoviște	2	0	0	2	1-5	0 (-3)

Etapa viitoare (sâmbătă, 14 august): Dacia Pitești - Chindia Târgoviște, Callatis Mangalia - Petrolul Moinești, Politehnica Iași - Tractorul Brașov, Diplomatic Focșani - Midia Năvodari, Metrom Brașov - Laminorul Roman, Juventus București - Precizia Săcele, Gloria Buzău - Sportul Studențesc, Dunărea Galați - Cimentul Fieni, Foresta Fălticeni - Poiana Câmpina.

Seria a II-a

Etapa a II-a. Rezultate:

Olimpia Satu Mare - UTA 0-1, Universitatea Cluj - Electro Bere Craiova 2-4, Apullum Alba Iulia - ASA Tg. Mureș 2-0, Do Do Bihor - AS Drobeta Turnu Severin 2-0, Politehnica Timișoara - UM Timișoara 2-2, Aro Câmpulung - Chimica Târnăveni 3-0, Corvinul Hunedoara - Gaz Metan Mediaș 1-0, Inter Sibiu - Minerul Motru 2-0, Jiul Petroșani - Flacăra Vâlcea 1-0.

Clasament

1. Electro Bere Craiova	2	2	0	0	8-4	6 (+3)
2. Aro Câmpulung	2	2	0	0	4-0	6 (+3)
3. Corvinul Hunedoara	2	2	0	0	3-1	6 (+3)
4. U.M. Timișoara	2	1	1	0	5-4	4 (+1)
5. Do Do Bihor	2	1	0	1	4-3	3 (0)
6-8. Inter Sibiu	2	1	0	1	3-2	3 (0)
Minerul Motru	2	1	0	1	3-2	3 (0)
Drobeta Turnu Severin	2	1	0	1	3-2	3 (0)
9. Apullum Alba Iulia	2	1	0	1	4-4	3 (0)
10-11. UTA	2	1	0	1	2-2	3 (0)
Gaz Metan Mediaș	2	1	0	1	2-2	3 (0)
12. Jiul Petroșani	2	1	0	1	1-3	3 (0)
13. Politehnica Timișoara	2	0	2	0	4-4	2 (-1)
14. Olimpia Satu Mare	2	0	1	1	1-2	1 (-2)
15. ASA Tg. Mureș	2	0	1	1	1-3	1 (-2)
16. Chimica Târnăveni	2	0	1	1	2-5	1 (-2)
17. Flacăra Vâlcea	2	0	0	2	0-2	0 (-3)
18. Universitatea Cluj	2	0	0	2	2-7	0 (-3)

Etapa următoare (sâmbătă, 14 august): Drobeta - Poli Timișoara, Electro Bere Craiova - Do Do Bihor, ASA Tg. Mureș - „U" Cluj, Minerul Motru - Corvinul, **Gaz Metan Mediaș - UTA,** Flacăra Vâlcea - Inter Sibiu, Chimica Târnăveni - Jiul Petroșani, UM Timișoara - Aro Câmpulung, Apullum - Olimpia Satu Mare.

DECLARAȚII DUPĂ MECI

La încheierea partidei, sub tribuna oficială a stadionului din Satu Mare, starea de spirit era diferită în cele două tabere. Dacă gazdele încercau cu greu să își revină, mai ales după șocul ratării penalty-ului din ultimul minut, antrenorul Gavril Both ferindu-se de declarații, de partea cealaltă în tabăra UTA-ei toată lumea s-a dovedit extrem de volubilă. **Antrenorul principal, Lorenzo Rubinacci ne-a declarat: „Sunt mulțumit de rezultat, sunt satisfăcut de multe aspecte, pe care însă trebuie să le îmbunătățim. Este nevoie de răbdare și muncă. Nu sunt euforic în acest moment, nu am fost trist după înfrângerea cu Corvinul, acesta este fotbalul. Este important să pregătim fiecare meci cât mai bine în timpul săptămânii, iar în teren să ne exprimăm în acest sens. Mă bucur pentru jucătorii mei, pentru acest mic succes care le aparține. Trebuie să ne menținem pe această linie. Țin să le mulțumesc și suporterilor, care au făcut o deplasare lungă, și-au plătit biletul la meci, pentru a ne susține."**

Costel Bogoșel, autorul golului de trei puncte radia de bucurie: **„Mă bucur foarte mult pentru victorie și vreau să dedic golul fetiței mele, care a împlinit patru ani în această săptămână."**

DACIAN TODUȚA

Consultantul LUIGI PIEDIMONTE a jucat alături de băieți

La încheierea partidei Olimpia Satu Mare - UTA, la vestiare, o singură persoană nu își găsea locul. Plimbându-se dintr-un colț în altul, schimbând amabilități cu toată lumea, radiind de fericire, dar în același timp menținându-se cu picioarele pe pământ, consultantul clubului UTA, signor Luigi Piedimonte, părea destul de obosit. Cu cămașa udă șiroaie, Piedimonte a fost întrebat în glumă de președintele Marin Lupaș: **„A-ți făcut un duș?"** Răspunsul, mai în glumă, mai în serios, nu s-a lăsat așteptat: **„Nu. Am jucat și eu alături de băieți!".** Sperăm că aceste cuvinte reflectă cum nu se poate mai bine tensiunea jocului de la Satu Mare.

D. TODUȚA

DIVIZIA C

Un derby cu gazdele în prim-plan

„U" WEST PETROM - FC ARAD TELECOM 3-0 (1-0)

Stadion „West Petrom", teren bun, timp călduros, spectatori 200. Au marcat: Ștefăligă - min. 34, N. Varga - autogol, min. 57, G. Radu - min. 77. Șuturi 11-9, pe poartă 8-3, cornere 6-2, ofsaiduri 6-4.

West Petrom: Irimia - Agache, V. Arman, G. Radu, Copăceanu (min. 88 - Edu) - Bene, Balaj, R. Varga, Boloș - Toderaș (min. 78 - Hărdălău), Ștefăligă (min. 69 - Munteau).

Telecom: Bota- Pupăză, Szel (min. 29 - N. Varga), Grad, Barna, Ujvari - Rus (min. 82 - Berar), I. Arman, Oprescu - Volocaru, Sabou (min. 64 Petruț).

Au arbitrat bine: Lucian Mandi (Cluj) - la centru, Doru Moldovan și Marcel Rus (ambii din C. Turzii) - asistenți.

Cartonașe galbene: Boloș, respectiv Szel, Bota, Barna, Oprescu.

Observator FRF: Vasile Tătar (Hunedoara).

Derby-ul etapei a opus, ieri, la Pecica, echipele arădene „U" West Petrom și Telecom. Ne așteptam la un meci aspru, „care pe care", însă, din păcate, aproape nimic din ceea ce noi credeam că se va întâmpla nu s-a realizat. În schimb, spre deliciul publicului, partida a fost destul de bună calitativ, ambele team-uri văzându-și de joc. Scorul final, însă, ne scutește de prea multe comentarii. Un 3-0 concludent, care îi face pe „telefoniști" să nu scape de tradiție. Chiar dacă au evoluat destul de bine în câmp, oaspeții au păcătuit în fața porții, până în min. 64 aceștia netrimițând nici un șut pe spațiul acesteia. De cealaltă parte, mai bine legați și cu o circulație mai bună a balonului și a jucătorului, plus sclipirile lui Ștefăligă au făcut diferența. Una de forfait, care a venit în urma unor greșeli ale apărării „telefoniste".

După două ocazii, câte una de fiecare parte, prin Ștefăligă (min. 2), respectiv Rus (min. 6), în min. 14 Boloș a nimerit bara transversală cu un șut puternic de la 18 m. Această fază parcă a prevestit deschiderea scorului care a venit în min. 34: **Ștefăligă a reușit să scape de la limita ofsaidului, profitând de o eroare a apărării adverse, a pătruns în careu și, de la 12 m, a șutat pe sub Bota, mingea poposind în plasă: 1-0.**

În repriza secundă, **în min. 57, la o altă greșeală de marcaj, Ștefăligă a scăpat spre poarta lui Bota, N. Varga l-a talonat, atacantul gazdelor a încercat să preia, mingea s-a lovit de apărătorul „telefonist" și a intrat în poartă:** 2-0. Gol norocos, care a pus, practic, capăt luptei din teren. În min. 64 a venit primul șut al oaspeților pe poartă, Grad șutând de la 30 de m, însă Irimia a scos de la rădăcina barei.

După o ocazie rarisimă ratată de Bene, în min. 75, la două minute, a căzut golul trei: **G. Radu a dejucat abil pasul la ofsaid al „telefoniștilor", a pătruns singur spre poarta lui Bota, l-a driblat pe acesta și a înscris lejer: 3-0.**

Pe final, când conturile erau deja încheiate, I. Arman și Volocaru puteau înscrie golul de onoare, dar Irimia nu a fost de acord, reușind două intervenții efect. Așa s-a încheiat un meci dominat în mare parte de „U" West Petrom, care s-a impus pe merit, fără dubii.

LEO SFÂRA

Mare bucurie în rândul „petroliștilor", la golul trei marcat de liberoul echipei West Petrom, Radu George (în stânga).

Foto: ȘT. MATYAȘ

DECLARAȚII DUPĂ MECI

Gianpio del Monaco (antrenor - „U" West Petrom): „Nu mă așteptam la o victorie atât de categorică. Dedic acest rezultat mamei mele și prietenilor din Arad, care m-au ajutat să ajung până aici. Telecom e o echipă bună, cu 5-6 jucători ce evoluează foarte bine în câmp. Noi suntem o formație mică, care mai are mult de lucru. Sper ca d-nii Pasini și Chișbora să îmi dea timp pentru a face o echipă bună. Remarc toată echipa, nu pot face aprecieri individuale deoarece toți sunt copiii mei."

Mihai Țârlea (antrenor - F.C. Arad Telecom): „Speram ca atacanții mei să facă mai mult. Nu e, însă, prima dată când avem asemenea probleme. Degeaba ducem mingea până la 16 m de poarta adversă, dacă nu putem lua acțiunile pe cont propriu, pentru ca apoi să înscriem. Jucătorul meciului a fost Ștefăligă, acesta înscriind din nici o ocazie, două goluri. Rezultatul e exagerat, o victorie la un gol fiind, parcă, mai aproape de adevăr. După golul doi, înscris de gazde cu mult noroc, a fost mai degrabă vals ori tango, în așteptarea finalului de partidă. De altfel, până în min. 57, meciul a fost derby, iar apoi s-a transformat în meci de Divizia D".

LEO SFÂRA

SERIA A IV-A

Rezultatele etapei a II-a

Aurul Brad - Universitatea „Vasile Goldiș" Arad 2-0; Cetate Deva - Minerul Lupeni 2-0; CFR Timișoara - Minerul Uricani 2-0; Electrica Timișoara - Cuprirom Abrud 6-1; Gloria Reșița - Minaur Zlatna 1-0; **West Petrom Pecica - FC Telecom Arad 3-0; Inter Arad - Telecom Timișoara 2-2;** Metalurgistul Cugir - Parângul Lonea 1-0; Minerul Certej - Caromet Caransebeș 5-0.

CLASAMENT

1. Cetate Deva	2	2	0	0	6-2	6	(+3)
2. Electrica Tim.	2	1	1	0	7-2	4	(+1)
3. Aurul Brad	2	1	1	0	2-0	4	(+1)
4. Telecom Tim.	2	1	1	0	3-2	4	(+1)
5. Minaur Zlatna	2	1	0	1	5-2	3	(0)
6. Min. Certej	2	1	0	1	6-5	3	(0)
7. West Petrom	2	1	0	1	3-2	3	(0)
8. Min. Uricani	2	1	0	1	3-2	3	(0)
9. CFR Timiș.	2	1	0	1	3-2	3	(0)
10. Gl. Reșița	2	1	0	1	1-1	3	(0)
11. Telecom Arad	2	1	0	1	3-4	3	(0)
12. Univ. Arad	2	1	0	1	2-3	3	(0)
13. Met. Cugir	2	1	0	1	1-3	3	(0)
14. C. Abrud	2	1	0	1	3-6	3	(0)
15. Inter Arad	2	0	1	1	3-4	1	(-2)
16. P. Lonea	2	0	1	1	0-1	1	(-2)
17. M. Lupeni	2	0	1	1	1-3	1	(-2)
18. Caromet	2	0	0	2	2-9	0	(-3)

Etapa viitoare (duminică, 15 august): Cuprirom Abrud - Cetate Deva; **Telecom Arad - Electrica Timișoara; Minerul Uricani - West Petrom Arad;** Telecom Timișoara - Aurul Brad; **Universitatea „Vasile Goldiș" Arad - Parângul Lonea; Minaur Zlatna - Inter Arad;** Caromet Caransebeș - Gloria Reșița; Minerul Lupeni - Minerul Certej; CFR Timișoara - Metalurgistul Cugir.

OMAGIU PESTE VEAC, FOTBALULUI ARĂDEAN

Zilele acestea se împlinesc o sută de ani de la primul joc organizat în municipiul nostru între două echipe de fotbal. Ca unul care am avut norocul să stau în tribunele arădene alături de Iosif Sârbuț, marele enciclopedist arădean în domeniul sportului și al culturii, îmi aduc aminte despre unele relatări ale sale, relatări întotdeauna acoperite cu înscrisuri din presa vremii.

Acesta spunea că la sfârșitul veacului trecut, jocul cu balonul rotund a început să fie practicat și în Arad de către studenți aflați la studii la Viena, la Budapesta sau aiurea. Se juca pe diverse maidane ale orașului, fără echipament uniform, dar marea atracție a balonului rotund prindea în rândurile tineretului. Despre primul teren, regretatul Iosif Sârbuț știa o mulțime de amănunte. Știa date precise despre înființarea AMEFA și a Gloriei, de asemeni cunoștea apariția echipelor de cartiere: Olimpia din Micălaca, Banatul din Sânicolaul Mic, Vulturul din Grădiște, Unirea din Șega, Găiana din Gai etc. Cele mai puternice echipe de-a lungul vremii au fost Gloria și AMEFA, urmate de Crișana CFR Arad. Din rândurile acestora au apărut stele de primă mărime în fotbalul românesc ca: Cibi Braun, Ștefan Barbu, Ștefan Dobra, Gheorghe Albu, Gheorghe Burdan, Gheorghe Henegar, Daniel Bătrân și mulți alții. Aceștia au îmbrăcat de nenumărate ori tricoul echipei naționale a României, unde s-au comportat ca oameni de bază. Gloria și AMEFA au participat în diverse campionate, clasându-se pe locuri onorabile, iar de la meci la meci, arena Gloria primea tot mai mulți spectatori. După război, baronul Neumann adună la Arad sub numele fabricii sale, ITA, cele mai mari valori fotbalistice, construiește un stadion, iar echipa se acoperă de glorie nepieritoare, cucerind titluri și cupe ale României. Au evoluat sub culorile alb-roșu ale ITA-ei: Marky, Justin, Vass, Lorant, Pall, Farmati, frații Băcuț, Reinhardt, Meszaroș, Petschovski, Toth III, N. Dumitrescu și mulți, mulți alții. Pe parcursul vremii, alte generații au făcut din UTA echipa cea mai iubită din țară și care a viețuit în ciuda tuturor greutăților.

Un bilanț total al unui secol de fotbal este imposibil de prins într-un articol. Am voit prin acesta să aduc un modest omagiu tuturor genrațiilor de fotbaliști care au încântat spectatorul arădean din toate timpurile. Lor și numai lor li se cuvine întregul omagiu al unui veac trecut peste curcubeul vremii.

Celor care nu mai sunt printre noi, veșnică pomenire și profundă prețuire!

Celor pe care viața i-a păstrat încă, sănătate și ani cât mai mulți! Deosebite mulțumiri organizatorilor acestei mari sărbători a lunii fotbalistice arădene: Uzina de Vagoane ASTRA, d-lui Biriș, președintele clubului sportiv, distinsului colecționar și om de sport, dl. Puiu Valea, dr. Mircea Guiu și tuturor celor care, în fiecare joi, s-au adunat, s-au consfătuit și au realizat sărbătoarea unui veac de fotbal în orașul de pe Mureș.

Prof. SEPTIMIUS PĂCURARIU

Mai târziu decât era normal

„U" WEST PETROM A PREZENTAT LOTUL DE JUCĂTORI

Sâmbătă după-amiază, în curtea hotelului „Residence" a avut loc prezentarea lotului de jucători a echipei „U" West Petrom. Chiar dacă s-a făcut mai târziu cu o săptămână, festivitatea s-a consumat chiar înaintea derby-ului cu F.C. Arad Telecom. Cu siguranță, ideea cu prezentarea lotului de jucători este a lui Roberto Pasini - președintele clubului „petrolist".

Cei 21 de jucători, cu care „U" West Petrom abordează acest campionat, sunt următorii: Țapoș, Irimia, Balint-Agache, V. Arman, G. Radu, Varga, Mihali, Lung, Edu, Copăceanu, Kovacs, Beacă, Bene, Balaj, Munteanu, Boloș, Hărdălău, Ștefăligă, Toderaș, Sârbuț.

Toți aceștia au apărut în noul echipament albastru-galben, produs de firma de echipament sportiv „VIRMA".

În scurtele lor luări de cuvânt, protagoniștii au vorbit diferit: Roberto Pasini a spus că vrea ca „U" West Petrom să joace un fotbal valoros, celălalt președinte, Călin Chișbora a fost mai îndrăznet și a spus că, în cazul în care se va ivi o conjunctură favorabilă, „petroliștii" nu se vor da la o parte de la o eventuală promovare, iar un alt membru în Consiliul de administrație, Dan Gabriel Boric a criticat rezultatul negativ, din prima etapă, 0-2, de la Abrud. Antrenorul italian Pio del Monaco a vorbit puțin, preferând să dea cuvântul celor mai reprezentativi jucători din echipă: I. Arman, Bene, G. Radu, Ștefăligă.

Totul s-a desfășurat într-o atmosferă destinsă, dar de maximă seriozitate, așa cum îi stă bine unei echipe care se respectă.

F. ANATOL

Mai mult nu se putea...

INTER ARAD-TELECOM TIMIȘOARA 2-2 (1-2)

Stadion Vladimirescu. Gazon bun. Timp frumos. Spectatori: 250. Șuturi la poartă: 11-11. Șuturi pe poartă: 8-7. Cornere: 5-7. Au marcat: Grozav min. 25 (penalty) și Ardelean min. 58, respectiv Bochiș min. 2 și Pârvu min. 43.

Formații: INTER: Grozav - Bucur (min. 59 - Porumboiu), Freer, Ardelean, Alb, Moț, Șter (min. 30 - Molnar), Iancu, Olteanu (min. 46 - Arsi), Sulincean, Arhilie. TELECOM: Balici-Răcelescu, Holcz, Miclea, Artimon, David, Corban, Pârvu (min. 85 - Raici), Bochiș (min. 64 - Cuclea), Ilici (min. 80 - Biro), Preda.

A arbitrat slab: C. Boneta - centru; M. Bărcan și Al. Naghi - asistenți (toți din Oradea).

Cartonaș roșu: Alb min. 72

Jucătorul meciului: Grozav (Inter Arad)

Din păcate pentru Inter, reîntâlnirea cu publicul din Vladimirescu a coincis cu un semi-eșec în fața unei nou-promovate. Echipa pregătită din acest sezon de Flavius Domide nu a putut mai mult, chiar dacă a beneficiat și de un arbitraj favorabil. Oaspeții au jucat simplu, s-au aglomerat în defensivă, iar pe contraatac au fost periculoși.

Nici bine nu ne-am așezat în cocheta tribună oficială a stadionului din Vladimirescu, și timișorenii au înscris. **Greșeală Șter, la mijlocul terenului, intercepție Preda, angajare pentru Bochiș, care nu iartă, 0-1 (min. 2).** Gazdele resimt șocul golului primit și nu se regăsesc, Miclea trecând pe lângă golul doi în min. 12, când șutul său a „mușcat" transversala. Prima oportunitate „interistă" o notăm în min. 18, când centrarea lui Sulincean este reluată din 6 m de Arhilie în portarul oaspeților. În min. 25 se va restabili egalitatea. **Centrare Olteanu pentru Ardelean, care este prins între doi fundași, cade, și „centralul" Boneta acordă penalty. Execută specialistul Grozav și 1-1.**

Arădenii se aruncă în atac, fără Șter în teren, care a fost schimbat datorită randamentului său (de neînțeles gestul jucătorului-conducător Șter, care a avut un dialog neortodox cu un spectator). Pe contraatac, „telefoniștii" de pe Bega rămân periculoși și după incredibila ratare a lui Corban (min. 33), cu două minute înainte de pauză, vor înscrie din nou. **Centrare Holcz și nemarcat din 6 m, Pârvu trimite cu capul pentru 1-2.**

În repriza secundă, Interul începe mai hotărât și reușește egalarea în min. 58. **Arhilie îl servește bine în careu pe Ardelean, care nu iartă și 2-2.**

Ultima jumătate de oră a fost superbă din punct de vedere al spectacolului sportiv, ambele echipe trecând în dese rânduri pe lângă golul victoriei. Păcat de maniera de arbitraj a orădeanului Boneta, care a suflat într-o singură direcție, spre poarta oaspeților, mai ales după justa eliminare a lui Alb (min. 72), pentru cumulul de „galbene". Ocaziile se succed cu repeziciune: Moț - min. 76 (șut transversală), Ardelean - min. 80 (șut lobat scos de pe linia porții), respectiv Corban min. 75, Preda - min. 78 și Corban - min. 83 (singur din 3 m cu Grozav nu reușește să-l învingă pe acesta).

Fluierul de final aduce bucuria în tabăra oaspeților și amărăciune de partea interiștilor. Una peste alta, rezultat echitabil.

DANIEL SCRIDON

DIVIZIA D - „ROWO“

Schimbări inspirate

ȘOIMII PÂNCOTA - COMERA ARAD 4-0 (0-0)

„Cine nu are bătrâni, să-i cumpere“... pentru că jucători cu experiență pot decide de multe ori soarta unor partide. Așa s-a întâmplat sâmbătă după-amiază, la Pâncota, unde, în cadrul etapei a II-a a Diviziei D la fotbal, s-au întâlnit Șoimii din localitate și Comera Arad.

Aparent o întâlnire lejeră pentru gazde, deoarece aveau de înfruntat o nou-promovată. Numai că, în fața celor 200 de spectatori, lucrurile nu au stat deloc așa, în prima repriză. După o ratare imensă a lui Mițiț (min. 7), am asistat la un joc echilibrat, la centrul terenului, fără prea multe faze de poartă. Oaspeții s-au închis foarte bine, destrămând cu ușurință atacurile pâncotanilor.

În repriza a doua a contat plusul de experiență și schimbările inspirate ale antrenorului-jucător Dan Mănăilă. După o nouă ratare „marca“ Mițiț (min. 51), este aruncat în luptă, deși nerefăcut complet, vârful de atac Sinescu (condamnabilă ieșirea nervoasă a celui schimbat, jucătorul Gherman, față de conducerea tehnică a echipei și asta la doar 18 ani...). La o fază ce nu anunța mare lucru, cade golul mult așteptat de localnici. Centrare Mănăilă, cap pe spate Sinescu, drept la vinclu și 1-0 (min. 54). Odată spartă „gheața“, pe teren a rămas o singură echipă, Comera căzând fizic și psihic. Și au urmat golurile. În min. 69, Burtea scapă la limita ofsaid-ului, centrează perfect și Pantea înscrie ca la antrenament 2-0. Peste șase minute vom asista la un „euroGol“ din lovitură liberă de la 25 m, purtând semnătura lui Mănăilă. Ultimul gol vine în min. 83, când Sinescu driblează tot ce îi iese în cale și înscrie în poarta goală, stabilind scorul final, 4-0.

Victoria șoimilor nu poate fi contestată, iar îmbucurător este că Pâncota joacă un fotbal modern, în viteză, primele semne ale muncii antrenorului Mănăilă fiind ușor de observat.

Formații: Șoimii Pâncota: Leric-Ștefănuț (Bilan); Buzna, Munteanu, Danci, Burtea, Mițiț, Ardelean (Rusu), Gherman (Sinescu), Pantea (Mot), Mănăilă. **Comera Arad:** Grec (Măduta)-Todea, Olaru, Vidican, Stein, Bangău, Botezatu, Banto (Ardelean), Caia (Lețu), R. Balaj, Roman (Ghimbir).

A arbitrat bine: Doru Herțeg - centru; Emil Cristea și Octavian Mihart - asistenți. **Obs. AJF:** Cornel Zăhoi. **La juniori: 1-4.**

DANIEL SCRIDON

TRICOUL ROȘU - PODGORIA GHIOROC 4-1 (2-1)

Sâmbătă, pe terenul „Blănarul“, pe o vreme schimbătoare, Tricoul Roșu a primit replica nou promovatei „Podgoria Ghioroc“ în cadrul etapei a doua a diviziei „D ROWO“. Gazdele țineau prima victorie din acest campionat, în timp ce ghiorocanii au venit la Arad cu dorința de a face o figură cât mai frumoasă, după startul mai puțin reușit de pe teren propriu (2-4 cu F.C. Ineu). Până la urmă experiența „Tricoului“ a învins tenacitatea oaspeților, care cu puțină atenție în fază de finalizare ar fi putut scoate un rezultat pozitiv.

Partida începe cum nu se putea mai bine pentru gazde, care la prima acțiune la poarta „Podgoriei“ vor reuși deschiderea scorului. Era minutul 3, când Revnic pătrunde în viteză în careu, centrează perfect pentru Topor, și acesta împinge mingea în poartă, 1-0. Oaspeții ies curajos la joc și beneficiază de două bune ocazii de gol, prin Lovasz (min. 9) și Damian (min. 20). Dar cum în fotbal ocaziile se răzbună, în minutul 33 Revnic ridică scorul la 2-0, după o combinație de toată frumusețea cu Donca. Până la pauză, oaspeții domină autoritar jocul și după ratarile lui Lovasz (min. 35 și 37), Nicola va înscrie cu capul, după o greșeală în lanț a apărării gazdelor, 2-1 (min. 43).

După pauză, cei ce se dovedesc mai insistenți sunt tot ghiorocanii care îl pun la grea încercare pe portarul Florinca, prin șuturile lui Cios (min. 47) și Nicola (min. 49). Pregătirea fizică mai bună a elevilor lui Mihai Roșca își spune însă cuvântul, în ultimele 20 de minute de joc existând practic o singură echipă pe teren, cea a gazdelor. În minutul 72, junior Matei va duce scorul la 3-1, printr-un șut plasat din marginea careului, ca apoi „vârful“ Man să fie campionul ratărilor la poarta nefericitului Duc. Va fi totuși 4-1, în ultimul minut de joc, când fundașul oaspeților Vlădoaia își introduce balonul în propria poartă.

Victorie meritată a „Tricoului“, care confirmă forma bună în care se află în acest debut de sezon competițional. „Podgoria Ghioroc“ a etalat un joc curat, bine organizat în jurul lui Damian, însă neinspirația atacantului Lovasz a privat echipa oaspete de un rezultat mai strâns.

La fluierul arbitrului Bujorel Dănilă, ajutat de asistenții Gabriel Hărduț și Ernest Pager, s-au aliniat următorii: **Tricoul Roșu:** Florinca-Revnic, Weirer, Kocsis, Donca-Matei, Gallo (min. 90 Homea), Barta, Rădut-Topor (min. 56 Vasiu), Man. **Ghioroc:** Duc-Vlădoaia, Păscălău, C. Kato, Crișan-Nicola, Damian, G. Kato (min. 40 Sârbu), Cios-Orban (min. 82 Marton) Lovasz. **Observator A.J.F.:** Dan Alexandru.

CĂLIN MNERIE

Rezultatele etapei a 2-a

Gloria Arad - Șoimii Lipova 4-0, Victoria Nădlac - Dacia Beliu nu s-a disputat, Tricoul Roșu - Ghioroc 4-1, Ș. Pâncota - Comera 4-0, Crișul Chișineu Criș - Crișana Sebiș 2-2, Păulișana Păuliș - Moneasa 3-2, Semlecana Semlac - Motorul Astra 2-5, Fontiera Curtici - Romvest 3-2, FC Ineu - CPL 1-2.

CLASAMENT

1. M.I Astra	2	2	0	0	8-3	6
2. CPL Arad	2	2	0	0	3-1	6
3. Ș. Pâncota	2	1	1	0	5-1	4
4. C. Sebiș	2	1	1	0	5-4	4
5. G. Arad	2	1	0	1	6-3	3
6. V. Nădlac	1	1	0	0	2-0	3
7-8. T. Roșu	2	1	0	1	5-4	3
FC INEU	2	1	0	1	5-4	3
9. F. Curtici	2	1	0	1	4-4	3
10. P. Păuliș	2	1	0	1	3-3	3
11. Comera	2	1	0	1	2-5	3
12. Ch. Criș	2	0	2	0	3-3	2
13. D. Beliu	1	0	1	0	1-1	1
14. Ș. Lipova	2	0	1	1	1-5	1
15. Romvest	1	0	0	1	2-3	0
16-17 Moneasa	2	0	0	2	2-5	0
Semlecana	1	0	0	1	2-5	0
18. Ghioroc	2	0	0	2	3-8	0

Runda următoare (13-15 august): CPL - Tricoul Roșu, Comera - Gloria Arad, Romvest - Șoimii Pâncota, Ș. Lipova - Crișana Sebiș, Podgoria Ghioroc - Semlecana Semlac, Crișul Ch. Criș - V. Nădlac, Moneasa- FC Ineu, D. Beliu - Păuliș, Motorul Astra - Frontiera Curtici.

După incidentele din prima etapă

DACIA BELIU ARE TERENUL SUSPENDAT DOUĂ RUNDE

Iată că tradiția incidentelor de la Beliu a fost reluată, odată cu promovarea echipei Dacia într-un eșalon superior. În chiar runda inaugurală, arbitrul Mihai Jivan a avut probleme în „groapa cu lei“ de la Beliu, nici oaspeții, jucătorii Crișului Chișineu Criș, nescăpând mai ușor.

Comisia Campionatului Județean a dat dovadă de fermitate, pronunțându-se în favoarea suspendării terenului din „Onoare“ va disputa jocurile din etapa a III-a (cu Păulișana Păuliș) și etapa a V-a (cu Tricoul Roșu Arad), cel mai probabil, la Ineu.

Bine ar fi dacă exigența afișelor s-ar menține la aceste standarde ridicate și de acum încolo, indiferent de numele echipei în culpă.

D. SCRIDON

BELIU N-A MAI AJUNS LA VAMĂ!

Sâmbătă după-amiază, la Nădlac ar fi trebuit să se dispute meciul din cadrul etapei a II-a a Diviziei D, între Victoria din localitate și Dacia Beliu. Dacă meciul de juniori s-a încheiat cu scorul de 3-3, tinerii jucători din Beliu ajungând la Nădlac cu un microbuz, partida de seniori nu a mai avut loc. Și asta datorită unei defecțiuni la autobuzul oaspeților, care ar fi rămas undeva, pe drum.

În atare condiții, după cele 15 minute regulamentare, brigada de arbitri a consemnat neprezentarea Daciei, forul fotbalistic arădean urmând să decidă ori omologarea rezultatului cu 3-0 pentru Victoria, ori reprogramarea jocului.

Un lucru e cert, Beliu n-a mai ajuns la vamă...

D. SCRIDON

DIVIZIA A - URSUS

CLASAMENT

1. Dinamo	4	4	0	0	16-0	12 (+6)
2. Oțelul	4	3	0	1	14-7	9 (+3)
3. Argeș	4	3	0	1	5-2	9 (+3)
4. Ceahlăul	2	2	0	0	5-3	6 (0)
5. Bacău	4	1	3	0	5-3	6 (0)
6. Petrolul	4	2	0	2	7-7	6 (0)
7. Gloria	4	2	0	2	8-9	6 (0)
8. Onești	4	2	0	2	3-4	6 (0)
9. Steaua	4	2	0	2	6-10	6 (0)
10. Rapid	3	1	2	0	4-.2	5 (+2)
11. Național	3	1	1	1	5-5	4 (-2)
12. Astra	3	1	1	1	4-4	4 (+1)
13. Farul	4	1	1	2	5-6	4 (-2)
14. Craiova	4	1	1	2	3-5	4 (-2)
15. Extensiv	4	1	0	3	5-14	3 (-3)
16. Reșița	4	0	2	2	4-1	2 (-5)
17. Brașov	4	0	1	3	3-6	1 (-5)
18. Rocar	3	0	0	3	2-6	0 (-3)

Etapa viitoare (sâmbătă, 14 august)

F. C. Național-Steaua, F. C. Onești-Ceahlăul; F. C. Farul-F. C. M. Bacău; Petrolul-Extensiv; Rocar-Gloria Bistrița; F. C. Brașov-Oțelul; Rapid-F. C. Argeș; „U“ Craiova-Dinamo; CSM Reșița-Astra

STEAUA - LA O NOUĂ UMILINȚĂ

▼ Etapa a IV-a a primului eșalon fotbalistic al țării a fost marcată de primul derby adevărat al campionatului, disputat în Ghencea. În rest, partide echilibrate, scoruri normale, conform valorilor din teren.

▼ **„U“ Craiova-CSM Reșița 2-2.** Reșițenii au luptat din răsputeri pentru acest punct, și chiar dacă au condus de două ori, oltenii sunt cei care se pot declara nemulțumiți de rezultat ▼ **Ceahlăul Piatra Neamț-F. C. Național 3-2.** Chiar dacă bancarii au încercat lovitura, plăieșii lui Hizo rămân de neclintit în propriul fief, impunându-se într-un final incandescent ▼ **F. C. M. Bihor - F. C. Onești 2-0.** Derby-ul moldav al etapei a revenit băcăuanilor, grație reușitelor lui Vlad Munteanu și Florin Petcu. Onești nu au pus mari probleme ▼ **F. C. Argeș - F. C. Brașov 1-0.** Victorie în minutul 92 pentru argeșeni, Bălașa negându-le celor de sub Tâmpa un punct de aur. ▼ **Oțelul Galați-Rocar 2-1.** Bucureștenii au rezistat eroic până în finalul partidei, însă „dubla“ lui Mihalache i-a lăsat tot fără punct în clasament. ▼ **Gloria Bistrița-Petrolul Ploiești 4-0.** Victorie la scor a trupei lui Jean Pădureanu în fața unei echipe petroliste de nerecunoscut. Două goluri în contul atacantului Turcu ▼ **Steaua-Rapid 1-3.** Deși a condus la pauză, Steaua s-a văzut umilită până în final de o echipă, Rapid, renăscută după ultimele eșecuri, chiar și văduvită de aportul lui Lupu ▼ **Astra-Farul Constanța 3-2.** Disputat la concurența cu „nocturna“ din Ghencea, meciul de la Ploiești a dat câștig de cauză gazdelor, după un duel pasionant. ▼ **Dinamo-Extensiv** 3-0. Victorie conturată cu greu pentru dinamoviști, care au străpuns defensiva oltenilor abia în partea a doua a meciului, prin reușitele lui Mutu și Lupescu (2).

D. TODUȚA

MISTER ÎN VIZORUL UNOR DIVIZIONARE „A“

Fost antrenor de primă divizie, în urmă cu câțiva ani, la FC UTA, Ionuț Popa a cochetat în ultima vreme cu retragerea din fotbalul românesc, nefiind de-acord cu neprofesionalismul celui de-al treilea eșalon valoric al țării, ultima echipă pe care acesta a pregătit-o fiind divizionara C, Inter Arad.

Deși se zvonește că va pleca în Italia, pentru a prelua funcția de președinte al unui Centru de copii și juniori, Mister, allias Ionuț Popa, mai zăbovește puțin pe plaiurile natale, cântărind unele oferte venite din partea unor grupări de primă divizie.

Se aude că, CSM Reșița ar fi fost interesată de serviciile tehnicianului arădean, dar după egalul de la Craiova, apele învolburate de pe Bârzava s-au mai liniștit. Astfel, Ionuț Popa ar mai fi rămas în vizorul lui FC Brașov și, rețineți, Univ. Craiova. Rămânem pe recepție să vedem dacă Mister va reuși să rupă „gura târgului“ cu un transfer pe o bancă tehnică de Divizia A.

D. SCRIDON

FOTBAL INTERNAȚIONAL

Franța - etapa a II-a

Le Havre - Marseille 0-0; Troyes - Lyon 1-2; Lens - Monaco 1-0; Sedan - Nancy 3-1; St. Etienne - Nantes 0-2; Bastia - Strasbourg 3-0; Metz - Auxerre 3-0; Montpellier - Bordeaux 2-2; Rennes - P.S. G. 1-3.

În clasament: 1. P.S.G. 6 p.; 2. Nantes 6 p.; 3. Marseille 4 p.

Anglia - prima etapă

Arsenal - Leicester 2-1; Chelsea - Sunderland 4-0; Coventry - Southampton 0-1; Leeds Utd- Derby County 0-0; Middlesbrough - Bradford 0-1; Newcastle - Aston Villa 0-1; Sheffield W - Liverpool 1-2; Watford-Wimbledon 2-3; West Ham -Tottenham - 1-0; Everton - Manchester Utd 1-1.

* * *

Vineri 13 august, se va da startul într-o nouă ediție a Campionatului Germaniei la fotbal. Echipele internaționalilor români Dorinel Munteanu (VFL Wolfsburg) și Ionel Ganea (VFB Stuttgart) vor debuta pe teren propriu împotriva formațiilor 1860 München respectiv Werder Bremen. Dar iată și restul meciurilor din etapa inaugurală: MSV Duisburg - Leverkusen; F.C. Kaiserslautern - Borusia Dortmund; Schalke 04 - Arminia Bielefeld; Bayern München-Hamburg; E. Frankfurt - Unterhaching; SSV Freiburg; Hertha Berlin - Hansa Rostock.

DE LA A.J.F. ARAD

Se convoacă la sediul A.J.F. Arad în ziua de marți, 10.08.1999, orele 11,00, președinții asociațiilor sportive care activează în campionatul județean „Promoție“, în vederea stabilirii programului și a unor comunicări importante pentru începerea noului sezon.

KARATE

GABRIEL HAJAS BÜCHER A PRIMIT GRADUL DE 5 DAN ȘI ESTE ARBITRU INTERNAȚIONAL CATEGORIA A!

Născut în anul 1964, Gabriel Hajas Bücher este membru fondator al primului club de karate din județul Arad (Karate Club, la 15 octombrie 1980) și al Asociației Interjudețene Arad - Timișoara. Devine primul instructor român care obține diploma de 1 Dan la examenul

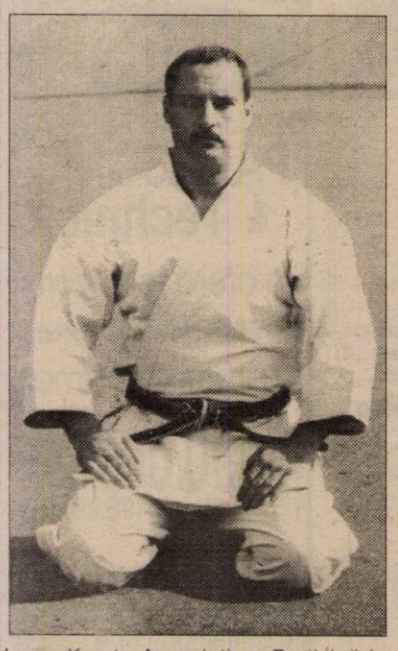

Japan Karate Association. Participă la taberele de instrucție susținute de maeștrii japonezi ai J.K.A. și organizează asemenea tabere, în condiții de ilegalitate, în intervalul 1982 - 1989. Reprezintă J.K.A. în România, fondând Asociația Română J.K.A. Între anii 1989 și 1990 activează în Germania, la clubul de Poliție „Grün-Weis" din Ludwigshafen, participând la Campionatele Naționale ale acestei țări. Va fi președintele J.K.A., antrenor al Federației Române de Arte Marțiale și, de asemenea, component al lotului național de karate. În calitate de antrenor coordonator al clubului „Eșarfele galbene", instruiește peste 7000 de elevi, gruparea arădeană obținând 133 de medalii în competiții naționale și internaționale. Este autorul lucrării enciclopedice **„Karate Do-Artă marțială și sport."** Are profesia de medic stomatolog.

Confirmarea valorii

Ca o confirmare a valorii sale, Gabriel Hajas Bücher a primit zilele trecute, la Timișoara, gradul de 5 Dan, fiindu-i înmânate și două diplome de arbitru internațional categoria A (cea mai înaltă categorie posibilă). Premierea a fost efectuată de către Jiko Becanovici (7 Dan), reprezentantul **International Karate-Do Association** în Europa de Est. Președintele acestui for este Takayuki Kubota (10 Dan) iar vicepreședinte Takemasa Okuyama (8 Dan). În România, International Karate-Do Association este reprezentată de Dan Deac (5 Dan) și Gabriel Hajas Bücher (5 Dan). Arădeanul a fost distins în cadrul unui stagiu de pregătire al arbitrilor în vederea „Cupei Mondiale" de la Timișoara, din luna octombrie.

Antrenamente la Poliție

Clubul „Eșarfele galbene" își continuă activitatea, în ciuda retragerii din activitatea competițională a antrenorului Hajas. Se insistă asupra laturii spirituale a artelor marțiale. Antrenamentele se desfășoară în sala Poliției, în zilele de luni (orele 18,30 - 20,30) și joi (17,30 - 19,30. Se aduc mulțumiri pe această cale directorului SC Arcons SA, dl. Constantin Buzatu, pentru sprijinul acordat.

Un mod de viață

Pentru Gabriel Hajas Bücher, karate-ul este, în primul rând, un mod de viață, o cale prin care se poate împlini. Iată motto-ul cărții sale, **„Karate Do - Artă marțială și sport": „Să pornești un mare război și apoi chiar să pierzi, nu este o rușine. Așa e viața. Adevărata înfrângere este să nu ai idealuri înalte și să nu știi să lupți până la capăt pentru ele!"**

ADRIAN HĂRȚĂU
Foto: ONORIU FELEA

Atletism

ARĂDEANUL GHIȚĂ GUȘET DOBOARĂ RECORDURILE

După ce în urmă cu câteva zile aruncătorul de greutate Gheorghe Gușet (C.S.M. Conar Arad) a corectat recordul național într-un concurs din Grecia, ducându-l, cum am mai scris la vremea respectivă, la 20,72 m, iată că sâmbătă el i-a mai adăugat câteva centimetri. Într-un concurs de Grand Prix desfășurat pe stadionul din Poiana Brașov, Ghiță Gușet a aruncat bila de oțel la o distanță de 20,84 m, ceea ce constituie un nou record național. Ne bucură faptul că acum, când mai sunt două săptămâni până la C.M. de la Sevilla, valorosul atlet arădean își îmbunătățește performanțele.

C. ALEX.

BOX

IONEL DĂRĂU RĂMÂNE CU ARGINTUL „NAȚIONALELOR" DE JUNIORI

Așa cum am mai scris zilele trecute, performanțele obținute de cei doi boxeri juniori de la A. S. Motorul Azoma Arad sunt demne de toată lauda.

La categoria 63,5 kg, **Ionel Dărău** a câștigat trei meciuri și a disputat sâmbătă dimineața, în Sala Sporturilor din Constanța, finala pentru titlul național cu Vasile Cristian (Freedom Star Constanța). Ionel a boxat curajos, a avut momente când și-a dominat adversarul, dar până la urmă arbitrii l-au preferat pe constănțean, care este și component al lotului național de juniori. Deci, medalie de argint pentru Ionel Dărău, cea mai bună performanță a boxului arădean în acest an. Vă reamintim că, în cadrul aceleiași competiții, în cadrul categoriei 75 kg, **Florin Badynka** a cucerit medalia de bronz, chiar dacă nu era cotat printre pretendenții la un loc pe podium.

Pe lângă aceste două medalii de la C. N. de juniori, mai adăugăm la zestrea din acest an a celor de la Motorul Azoma și „bronzul" lui Florin Delamarian, obținut la „naționalele" de seniori.

Pentru aceste rezultate se cuvine să adresăm felicitări celor doi inimoși antrenori: **Dionisie Szekely** și **Florin Barna**, omului cu sponsorizările - **Victor Mihali** și tuturor celor care au contribuit într-un fel sau altul la realizarea acestor succese. Să nu uităm nici de sponsori: Telecom Linie; Auto MDA, Quenn Matinal; „Silva-Lazăr" Vârfurile și M. G. A., care ajută această secție de box să supraviețuiască.

Cum-necum, pugiliștii de la Motorul se întorc acasă de la competițiile majore de nivel național cu prețioase medalii, semn că, în ciuda sărăciei, dragostea și pasiunea pentru „nobila artă" sunt mai presus de toate. Și când se muncește bine, rezultatele apar, exact ca la secția de box de la Motorul Azoma Arad.

DANIEL SCRIDON

ATLETA ROMÂNCĂ CRISTINA NICOLAU A CUCERIT MEDALIA DE ARGINT LA REUNIUNEA DE LA LONDRA, CONTÂND PENTRU GRAND PRIX-UL IAAF 1

Atleta română Cristina Nicolau a cucerit, sîmbătă, cu performanța de 14,30 m, medalia de argint, în proba de triplu salt, la reuniunea de atletism, desfășurată în capitala Angliei, la Crystal Palace, contînd pentru Grand Prix-ul IAAF 1, informează AFP.

Reprezentanta României a fost devansată de Tatiana Lebedieva, din Rusia, care cu un rezultat de 14,43 m a cucerit medalia cu aur.

Pe locul al treilea al probei, medaliată cu bronz (14,26 m), s-a clasat ucraineanca Elena Govorova, urmată de Iva Prandzheva (Bulgaria, 14,25 m) și Gundega Sproge (Letonia, 14,25 m).

BASCHET

BC ICIM, LA POIANA BRAȘOV

De astăzi, vreme de 10 zile, baschetbalistele de la BC ICIM Arad se vor afla în cantonament la Poiana Brașov. Din lotul deplasat de antrenorul George Mandache fac parte jucătoarele Anca Nițulescu, Alla Krișcik, Carmen Nastor, Cristina Matei, Ioana Grecu, Bianca Drăguș, Ane Marie Părău (transferată de la CSȘ Avanpost Timișoara) și Raluca Faur. Pentru astă-seară sunt așteptate să sosească, în Poiană, bielorusele Natalia Tretiak și Olga Iarochko. Pe de altă parte, Anca Stoenescu și Silvia Ondrejkovics vor face joncțiunea cu lotul în data de 12 august. Daniela Sandu și Andra Mandache nu au efectuat deplasarea, antrenându-se după un program special, la Arad și pregătind, totodată, examenul de Bacalaureat.

A. HĂRȚĂU

FRANCISC VAȘTAG L-A CONVOCAT PE CRIN OLTEANU LA LOTUL PENTRU CM DE LA HOUSTON

Antrenorul coordonator al lotului național de box, Francisc Vaștag, a decis convocarea pugilistului Crin Olteanu la lotul care va participa la Campionatul Mondial de Box de la Houston, în perioada 20 - 27 august 1999. Francisc Vaștag a luat această decizie, duminică, după ce Crin Olteanu (categoria 54 de kilograme) l-a învins la puncte, cu scorul de 5-4, pe Marian Alexandru, într-o partidă organizată la Sala de Box din cadrul Complexului Sportiv Național "Lia Manoliu".

Unul din membrii Biroului Federal al FR de Box, Rudel Obreja, a declarat, duminică, agenției MEDIAFAX, că, deși boxerul Crin Olteanu l-a învins la puncte pe Marian Alexandru, nici unul dintre cei doi nu are pregătirea tehnică necesară pentru a putea participa la Campionatul Mondial de la Houston.

SPORT LA TV

TVR 2: ora 20,00 - Fotbal, marile meciuri ale României

Antena 1: ora 0,00 - Fotbal, Divizia A, retrospectiva etapei

Eurosport: ora 11,30 - Atletism (Londra)

ora 16,00 - Tenis, turneu WTA (San Diego, finala)

ora 17,30 - Atletism (Köln)

ora 20,00 - Tenis, turneu ATP (Cincinatti, d)

ora 0,00 - Eurogol magazin

CANOTORII ECHIPEI NAȚIONALE A REPUBLICII MOLDOVA AU RĂMAS FĂRĂ BANI ÎN BULGARIA

Canotorii Victor Reneischi, Vadim Salcutan și Andrei Plăcintă, împreună cu antrenorul echipei naționale a Republicii Moldova, Alexandru Chirpicenco, au rămas fără bani în cantonamentul pe care îl efectuează în Bulgaria, informează agenția BASA-press.

Sportivii au plecat în Bulgaria pe data de 17 iulie, pe banii proprii, urmînd să primească, peste cîteva zile, de la Chișinău, o sponsorizare în valoare de 7.000 de dolari. Această sumă nu a fost, însă, transferată de la Ministerul Fiananțelor la Departamentul Tineretului și Sportului, pentru a fi expediată echipei naționale de canotaj.

Situația critică în care se află canotorii moldoveni este atenuată, într-o oarecare măsură, de faptul că Alexandru Chirpicenco a antrenat cîțiva ani selecționata Bulgariei, înregistrînd succese pentru care i-a fost conferit titlul de antrenor emerit al acestei țări. Relațiile sale cu lumea sportului din Bulgaria îi permit, deocamdată, lui Chirpicenco să continue pregătirile cu echipa, împrumutînd bani de la prieteni.

Cantonamentele din Bulgaria reprezintă ultimele pregătiri în vederea Campionatelor Mondiale care vor avea loc, luna aceasta, în Italia, în cadrul cărora se vor decide calificările pentru Olimpiada de la Sydney.

PILOTUL GERMAN MICHAEL SCHUMACHER A FOST OPERAT CU SUCCES

Pilotul german Michael Schumacher (Ferrari), victima unei duble fracturi la piciorul drept, a suferit, sîmbătă, la Geneva, o ușoară intervenție chirurgicală pentru a i se extrage șuruburile introduse în tibie și peroneu, informează AFP, citînd oficiali ai scuderiei italiene.

Deși, inițial, operația a fost programată pentru începutul săptămînii viitoare, medicii i-au extras lui Schumaher cele două șuruburi introduse în tibie și peroneu în timpul primei intervenții chirurgicale, la care pilotul a fost supus imediat după accidentarea din Marele Premiu de Formula 1 al Marii Britanii. Pilotul german își va relua, luni, programul de recuperare.

Schumacher nu a primit acordul medicilor, care l-au examinat vineri, de a efectua, sîmbătă, un test pe circuitul de la Fiorano, în vederea unei eventuale participări la Marele Premiu al Ungariei, care va avea loc pe data de 15 august.

S.C. Marzi S.R.L.

Importator direct

Vă oferă en gros și en detail, la cele mai mici prețuri
- flori, ornamente și o gamă largă de figurine, toate din marzipan (dulciuri pentru ornat torturi) pentru nunți, botezuri și ale ocazii.
- Produsele noastre au un gust și un colorit deosebit.

Vă așteptăm la sediul firmei, în: **Gai, str.Ștefan Tenechi nr. 38, tel. 057-275335, între orele 9-17.**

(5224173)

S.C. BELLA ROMANIA

importator produse igienă intimă

Angajează agent comercial pentru Arad

Cerem: ▼ experiență în domeniu ▼ personalitate dinamică

Oferim: ▼ salariu de bază și comision din vânzări

C.V. se trimit la: Cluj-Napoca, Calea Turzii 41, sau la tel/fax 064/198181

(5224175)

ADUNARE GENERALĂ EXTRAORDINARĂ

S.C. „UTA" S.A. Arad

convoacă AGA extraordinară cu următoarea ordine de zi:

1. Cererea de ofertă, criterii de selecție a administratorilor, ponderea acestora, grila de evaluare a ofertelor
2. Data și locul desfășurării concursului de selecție

Adunarea este în data de 30 august 1999, la ora12,00, la sediul societății.

În cazul în care AGA nu este statutară, aceasta se va ține în data de 31 august 1999, ora 12,00, la sediul societății.

(5224180)

ZANUSI DAEWOO INDESIT NEI

CORAURA

B-dul Revoluției (vizavi de BANKPOST)
Micălaca - Piața Soarelui (vizavi de Poștă)
Tel. 259.373; 259.721; Fax: 259.884

- ◆ Ventilatoare
- ◆ Aparat aer condiționat
- ◆ Plasă de gem pentru țânțari
- ◆ Pompe submersibile, de suprafață și kama
- ◆ Furtun de udat
- ◆ Motocositoare
- ◆ Incubatoare electrice
- ◆ Folie solar de 4-10 m lățime
- ◆ Burete tapițerie, mușama, imitație de piele
- ◆ Împletitură de sârmă pentru gard
- ◆ Plasă rabitz, cuie construcții, electrozi
- ◆ Roabe, betoniere, motoare electrice
- ◆ Drujbe
- ◆ Acumulatori auto
- ◆ Hidrofoare, compresoare, aragaze, frigidere, congelatoare, televizoare
- ◆ Combine muzicale
- ◆ Gresie, faianță, adeziv pentru lipit și rostuit
- ◆ Aracet, vopsele, diluanți și lacuri

NOU!

VIZITAȚI MAGAZINUL NOSTRU DESCHIS ÎN LIPOVA, VIS A VIS DE PIAȚĂ

Produsele: electrice, electrocasnice, uz gospodăresc și agricol se vând și cu

PLATA ÎN RATE, AVANS 0.

TRANSPORT GRATUIT ÎN ORAȘ

ÎN JUDEȚ, TRANSPORT GRATUIT LA CUMPĂRĂTURI MAI MARI DE 5.000.000 LEI.

(5213799)

WHIRLPOOL SIEMENS BOSCH ARCTIC GAIEȘTI

ANGAJĂRI

Societate comercială de producție electronică angajează

responsabil de producție:
- studii superioare (preferabil electro)
- preferabil experiență de producție
- stagiu militar satisfăcut
- cunoștințe limbi străine (germană, italiană)
- dorințe de afirmare profesională
- retribuire interesantă
- activitate în colectiv tânăr, dinamic

C.V. la fax 057-252185 sau mail easterntec@monti-heim.ch.

(5224187)

SOLISUN

...SOARELE ARADULUI !
Salon de bronzat
B-dul Dragalina nr.2
Tel:211669
4 aparate profesionale

Din Septembrie al doilea
Salon de bronzat
Piata UTA bloc I.8
Tel:289413
5 aparate profesionale
Personal calificat

O sedinta de la:
13.600 lei

Orar: 08-22 Luni-Duminica

Calitate europeană prin

INFOGO

DEALER AUTORIZAT
PANASONIC & Technics

Vă oferă televizorul
PANASONIC S4 (55cm)
la prețul de numai

4.990.000 lei
(Preț vechi: 5.498.900lei)

Până la epuizarea stocului!

str. Lucian Blaga, nr. 2-4
tel. 280175, 281800

SOC. COM. AGROINDUSTRIALĂ

ȘAGU S. A.

Comuna Șagu, județul Arad

CONVOCATOR

Consiliul de administrație al S. C. A. Șagu S. A. convoacă Adunarea generală extraordinară a acționarilor în data de 24 august 1999, orele 11,00, la sediul societății, cu următoarea

Ordine de zi:

1. aprobarea cererii de ofertă definitivată cu FPS, a criteriilor de selecție a administratorilor și ponderea acestora, precum și a grilei de evaluare a ofertelor
2. stabilirea datei și locului desfășurării concursului de selecție
3. desemnarea reprezentanților ce vor negocia și semna contractul de administrare
4. Diverse

Dacă la prima adunare nu se întrunește cvorumul necesar pentru validarea deliberărilor, a doua adunare generală se convoacă pentru data de 25 august 1999, orele 11,00, în același loc.

Director,
Ing. **IANCU GHEORGHE**

(5224179)

Ofertă excepțională!

DACIA LA PREȚ DE UZINĂ

Vindem din stoc toate tipurile de autoturisme DACIA la preț de UZINĂ.

Vă oferim: Dacia Berlină, Breack, Papuc și Nova.

Cei interesați pot vizita și cumpăra imediat autoturismul dorit din standul

S.C. AUTOSERVICE S.R.L. Arad

Câmpul Liniștii Nr. 1 (vizavi de vama de interior Arad).
Telefoane: 247535; 092-388166.
092-826559; 092-701790.

(659243)

NOI LUPTĂM ÎMPOTRIVA CANICULEI

S.C. SILDOR PROD S.R.L.

CASNICE FRIGIDERE COMERCIALE CONGELATOARE
-Reparații
-vânzări
-accesorii
-vânzări second hand

NOU! *Climatizări* -auto -interioare

Prețuri avantajoase,acordăm garanție la reparații
Transportul este asigurat de către firmă

Arad, B-dul Iuliu Maniu, nr.2-10, sc.C, ap.1
Tel: 057-270.622 Mobil:092 570.877; 092 251.535

(659298)

Magazinul de vopsele Color Plus

Arad, Str. Dr. Ioan Rațiu nr. 25, Tel: 251.259

VINDE:

- vopsele lavabile pentru interior, albe sau colorate
- vopsele lavabile pentru exterior, colorate, la comandă.
- gleturi pentru interior și exterior, chituri, grunduri.
- emailuri lucioase, mate, semimate pentru uși și geamuri.

SPOR - vopsea lavabilă	**245.000 lei / 14 kg**
SPOR - email alb lucios	**43.000 lei / 1 kg**

S.C. CEREALCOM SA ARAD

ACHIZIȚIONEAZĂ

- **GRÂU** recolta 1999, la prețul de 1200 lei kg/STAS.
- **PORUMB BOABE** la prețul de 1550 lei kg fizic.

Recepția se face la silozurile din Arad, Pecica, Sântana și Vinga.

Informații la telefon nr. 270535, 462104, 468505, 460067.

(5224188)

MEDIASOFT

Arad, str. Av. Ioan Sava nr. 5, tel./fax 057-255886
Organizează cursuri
* De **calificare - perfecționare** în meseriile:
1. Operator pe calculator și rețele de calculatoare
dimineața - 16 august
2. Secretară (prelucrare documente pe calculator)
după masa - 12 august
3. Contabil (teorie și aplicații pe calculator)
după masa - 1 septembrie
4. Programator ajutor - după masa - 31 august
* DE **INSTRUIRE** ÎN:
1. Utilizare Word (tehnoredactare)
după masa - 12 august
2. Utilizare Excel (calcul tabelar)
după masa - 26 august
3. Proiectare asistată (AutoCad)
4. Curs copii - 16 august
Plata în rate
Cursuri autorizate, diplome calificare, perfecționare, eliberate de **MINISTERUL MUNCII**.

(5224178)

S.C. „BENDEA" S.R.L.

VINDE PRIN MAGAZINELE DIN ARAD

B-dul Revoluției, nr. 26-38, telefon: 231853
Liviu Rebreanu, nr. 68, telefon: 250905
la cele mai mici prețuri

- GRESIE cal. I - 88.000 lei/ m.p.
- FAIANȚĂ - 68.000 - 73.000 lei/ m.p.
- ADEZIV și CIMENT pentru rostuit
- ȚEAVĂ CUPRU și accesorii
- SPĂLĂTOARE INOX și CABINE DUȘ
- BOILERE ELECTRICE și CAZANE BAIE
- ROBINEȚI și FITINGURI • CĂZI BAIE și ACCESORII
- OBIECTE SANITARE și ACCESORII
- ȚEAVĂ POLIETILENĂ CU ACCESORII
- ȚEAVĂ ZINC și NEAGRĂ
- PROFILE LAMINATE • TABLĂ ZINCATĂ, decapată și striată
- CARBID

PROGRAM ZILNIC 9,00 - 17,00,
SÂMBĂTĂ 9,00 - 13,00

5213783)

TH TotalBau

Magazinul de vopsele TOTAL BAU

VINDE LA CELE MAI MICI PREȚURI
VOPSELE, UNELTE ȘI ACCESORII DE VOPSIT DIN IMPORT

- vopsele lavabile pentru fațade și interior, 800 nuanțe (DISZPERZIT TITAN, SUPRA-LUX, LIMIT, MODAKRIL)
- Vopsele pentru lemn și metal - 1000 nuanțe

VAPOREX (soluție pentru pereți cu igrasie)

OFERTA LUNII : vopsea lavabilă HERA
25 kg - 360.000 lei

Arad, str. Lucian Blaga nr. 19 (fost Miron Constantinescu)
TELEFON 210676; PROGRAM ZILNIC 8,30-16,30.
SÂMBĂTA 9,00-12,00

(858988)

ECOS IMPEX

DISTRIBUITOR UNIC AL PRODUSELOR PENTRU ACOPERIȘ COVERDACH

Nou

DESCRIERE: sistem pentru acoperișuri din tablă de oțel aluzincată R 0,5 mm profilată și modulată, cu strat perlat sau granulat, din ardezie colorată.

GARANȚIE: în condiții corecte, 30 de ani.
DURABILITATE: circa 100 de ani.
DIMENSIUNI: Element ALFA 1185 mm X 450 mm
Element DELTA 1200 mm X 450 mm
Acoperire 2,26 elemente / mp
GREUTATE: 3 kg / buc.; cca. 6 kg / mp

Arad, Calea A. Vlaicu nr. 257 (lângă Peco Vlaicu) Tel./fax: 057/289740

ATSA ARAD **NOU**

Cumpărând de la noi uleiurile,

ARAL Castrol Agip Shell HELIX Valvoline

Schimbul de ulei este Gratuit!

ARAD Str. Ștefan cel Mare nr.2 - 4
Tel: 057 / 287838; 950. Fax: 057/ 287366, Tel. ITP: 278811

ELVILA®

ANGAJEAZĂ
– ECONOMIST –
PROMOȚIA 1999 SAU 1998
DORNIC SĂ LUCREZE ÎN ORAȘUL ARAD
Persoanele interesate
sunt rugate să trimită un Curriculum Vitae până la data de 1.09.1999 pe adresa:
S.C. ELVILA S.A.
- Departament Creație - Marketing
Str. Cpt. Av. Alexandru Șerbănescu nr. 50, sector 1 București
Pentru informații suplimentare telefonați la: 01.232.22.53 int. 2734 sau 2737
(659484)

SOCIETATEA COMERCIALĂ S.A.
ATSA ARAD
Asigură service modern de specialitate pentru :
DAEWOO **DAEWOO - NON STOP**
Tel: 950 ; 094-121017
DACIA **DACIA - Tel: 057-287838**
✓ Efectuează **INSPECTIE TEHNICĂ PERIODICĂ**
Tel: 057- 278811
✓ Oferă întreaga gamă de piese de schimb și accesorii prin magazinul din incintă
(659298)

BIROTICĂ
Leximis® Splaiul Gen. Gh. Magheru Bl. 329B (Micalaca)
Tel./Fax: 057/270111; 270100, Arad
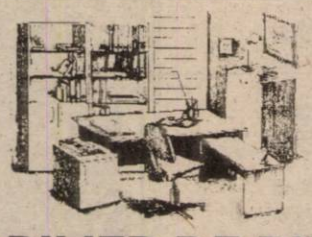
MOBILIER DE BIROU

Prețul nostru te face să vorbești!
BOSCH 608
69$*

(Preț vechi 129$****)
Până la 31.07 oferta CONNEX:
- conectare gratuită.
- 3(trei) luni de abonament gratuit.**
- valabil și pentru CONNEX START cu abonament de numai 5 $.

Până la 31.08 oferta QUASAR:
- te conectezi*** și primești pe loc un tricou MYX.

QUASAR dealer autorizat CONNEX
Arad - Piața Avram Iancu, nr.10, tel.057-211.822
(659469)
* Fără TVA, în limita stocului disponibil și numai cu conectare la CONNEX.
** I, a-II-a, a-III-a lună și numai pentru serviciile vocale.
*** Fără telefon Bosch 608.
**** Fără TVA.

S.C. ARLEFRUCT SA ARAD
Str. 6 Vânători Nr. 1-3
Organizează în fiecare zi de joi, ora 10 , LICITAȚIE pentru:
- VÂNZARE SOPROANE Sântana, Șimand, Grăniceri, Criș
- ÎNCHIRIERE SPAȚII pentru birouri și depozitare în Arad, Sântana și Criș
- VÂNZARE 1 TV 12 Fi cu motor pe benzină, tuburi bioxid de carbon, mașină înghețată, aparat cafea etc.

Vindem din stoc conserve legume fructe la prețuri avantajoase și de cea mai bună calitate la depozitele din Criș și Arad.
RELAȚII TELEFON: 230525
(5224181)

Tipografia noastră vă stă la dispoziție!
EDY OPTIC LTD SRL
Arad, str. I.Rațiu nr.46
Tel/Fax: 057-251761, 289956
• afișe • pliante triptice • broșuri prezentare • documentații, prospecte • cataloage, cărți • calendare de toate tipurile • invitații, sonete • felicitări, vederi • foi cu antet • dosare • etichete simple și autoadezive • cărți de vizită • ... și multe altele!
Grafică deosebită, policromie, înfoliere... – toate la un preț real!

D.T. Arad solicită oferte
DIRECȚIA DE TELECOMUNICAȚII ARAD,
str. 1 Decembrie 1918, nr. 4-6, solicită din partea firmelor de specialitate sau a persoanelor autorizate
OFERTE DE PREȚ privind fotografierea lunară și executarea fotografiilor alb-negru pentru contorii din centralele telefonice automate din municipiul Arad și din localitatea Lipova.
Ofertele vor fi depuse la sediul unității până la data de 16.08.1999.
Relații suplimentare se pot obține la tel. 211291 - Serviciul logistică.
(5224182)

S.C. „SEMO" SRL
KNAUF GOLDBAND
caracteristici de glet și ipsos import Belgia, de cea mai bună calitate, la saci de 40 kg - preț 320.000 lei/sac inclusiv TVA.
EN GROS Țiglă 3500 lei/buc
Ciment, var, cărămidă ș.a.
prin depozitul din str. Preparandiei nr. 13
TELEFON 284560.
(36827)

S.C. ANNO SRL ARAD
Comercializează ȚIGLE JAMINA IMPORT UNGARIA glazurate și neglazurate.
- MODELE VECHI: Holland, Csabai
- MODELE NOI: Tangá, Csárdás, Keringő, precum și alte materiale aferente necesare construcțiilor, la prețuri fără concurență.

INFORMAȚII LA: tel/fax 057-285
str. Andrei Șaguna nr. 122
Noi vă oferim, dvs. alegeți!
ALEGEȚI CALITATEA!!!
(5224145)

SC REMAT SA
cu sediul în Câmpul Liniștii nr. 1
COLECTEAZĂ LA CELE MAI MARI PREȚURI,
în funcție de calitate și cantitate, cu plata pe loc:

■ deșeuri fier vechi	50	400 lei/kg
■ cupru	8.000	11.000 lei/kg
■ aluminiu	5.000	8.000 lei/kg
■ hârtie	50	150 lei/kg
■ acumulatori uzați	50	150 lei/kg
■ bronz	3.000	5.000 lei/kg
■ alamă	3.000	5.000 lei/kg
■ radiatoare	3.000	5.000 lei/kg

La cantitățile mari se asigură transport gratuit și prețurile se negociază.
● Vinde piese din recuperări
TELEFON: 281760.
(659458)

INTERNATIONAL COMPUTER SCHOOL ȘI IIRUC S.A. ARAD
anunță deschiderea de noi serii de cursuri:
- OPERATOR CALCULATOR
- TEHNOREDACTARE - WORLD & EXCEL '97
- INIȚIERE LIMBA ENGLEZĂ

Diplomele sunt avizate de M.E.N.
PLATA ÎN RATE!
Informații și înscrieri: telefon 230309 sau la sediul firmei: Piața Sporturilor bl. 25 - parter, zilnic între orele 8,00-20,00.
(5224190)

DEPOZITUL CONSTRUCTION HOUSE
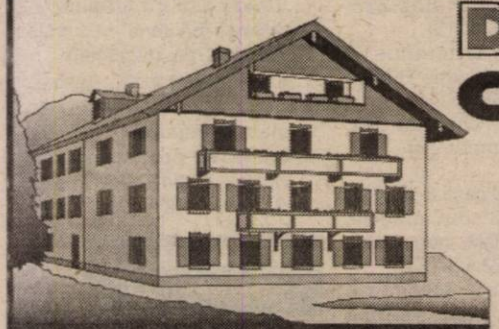
Arad, str. Pădurii nr. 49, tel.:254457
VINDE DIN STOC LA PREȚURI DE DEPOZIT!
❑UȘI METALICE (UȘI BLINDATE) ❑Tablă zincată ❑Oțel beton ❑P.C. ❑Placaj ❑PFL ❑PAL ❑BINALE (uși, ferestre - peste 20 modele) ❑Podele și lambriuri din brad ❑Parchet - fag ❑CAHLE TERACOTĂ (mecanice și manuale) ❑Cărămidă șamotă ❑ȚIGLĂ - Târnăveni ❑Plăci azbociment ❑Bitum ❑Carton asfaltat ❑Carbid ❑Electrozi
Ofertă specială:
- MARMORĂ import
- RIGIPS import
- VATĂ MINERALĂ import

PROGRAM:
LUNI-VINERI 8.00-17.00
SÂMBĂTĂ: 8.00-12.00

VIZITÂND DEPOZITUL NOSTRU VĂ PUTEȚI CONSTRUI O CASĂ LA UN PREȚ ACCESIBIL
(570457)

S.C. GI MOTOR S.R.L.

Angajează
pe perioadă determinată

ÎNCĂRCĂTORI - DESCĂRCĂTORI

Tel.057/288009

S.C. RESCO S.A.

ÎNCHIRIAZĂ

spațiu amenajat (gaz, termoficare, apă-canal, trifazic) situat în Piața Romană.

- posibilități utilizare: comerț, sediu firmă, birouri, laborator, cofetărie, patiserie, cabinet medical, stomatologic etc.

Informații str. M. Eminescu nr. 4 telefon 281970 și 281312. (5224172)

SOCIETATEA COMERCIALĂ JACKSON INTERNATIONAL SRL ARAD

Achiziționează de la populație cereale din recolta anului 1999, după cum urmează:

ORZ	1.050 lei/kg
GRÂU FURAJER	1.100 lei/kg
GRÂU PANIFICAȚIE	1.350 lei/kg

Recepția: Baza FNC Arad, str. Turdei nr. 1
Orar: orele 8-20 - zilnic
Telefon: 057/271712, 257300, int. 27.

Plata în lei, la STAS, în numerar sau Ordin de Plată, în termen de 30 (treizeci) zile bancare de la predarea marfii și în Compensare, la solicitarea clientului, cu motorină, îngrășăminte chimice, anvelope.

Totodată, pe bază de contract SC JACKSON INTERNATIONAL SRL ARAD, vinde îngrășăminte chimice, conform tabelului de mai jos:

Denumire îngrășământ	Preț vânzare/tonă, inclusiv TVA (11%)	Preț vânzare/sac 50 kg, inclusiv TVA (11%)
UREE GRANULATĂ		
46% - azot	3.296.658 lei	164.833 lei
100% - azot	7.166.645 lei	358.332 lei
AZOTAT DE AMONIU GRANULAT		
34,5% - azot	2.717.152 lei	135.858 lei
100% - azot	7.875.805 lei	393.790 lei
ÎNGRĂȘĂMINTE COMPLEXE NPK I		
sort. 18.46.0	6.974.704 lei	348.735 lei
sort. 14.44.0	6.281.447 lei	314.072 lei
sort. 16.48.0	7.085.755 lei	354.288 lei
sort. 23.23.0	4.479.278 lei	223.964 lei
ÎNGRĂȘĂMINTE COMPLEXE NPK II		
sort. 16.15.15	3.908.823 lei	195.441 lei
sort. 25.10.10	3.992.445 lei	199.622 lei
sort. 22.22.0	4.227.847 lei	211.392 lei
sort. 26.12.0	3.612.953 lei	180.648 lei
sort. 20.20.0	3.851.575 lei	192.579 lei

Vânzarea îngrășămintelor se face în următoarele condiții:
* 10% din valoarea îngrășământului livrat se plătește imediat la livrare astfel:
- fie în lei
- fie în cereale (grâu, orz)
* 90% din valoare, în porumb, din recolta anului 1999 la prețul de 1.100 + TVA, în condiții de STAS.

(973716)

Conducerea
SC JACKSON INTERNATIONAL SRL ARAD

MATRIMONIALE

AGENȚIE MATRIMONIALĂ caută tinere și doamne, vârsta 18-50 ani, pentru căsătorie cu domni din AUSTRIA, ITALIA, SLOVENIA. Telefon 092.807.917, orele 16-20. (20590)

ANIVERSĂRI

Cu ocazia zilei de naștere pentru cea mai dulce și scumpă soție
CLAUDIA PLAVEA
îți doresc din tot sufletul un călduros „LA MULȚI ANI!", sănătate, fericire și tot cei mai bun din lume. Te iubesc: soțul Eugen, soacra și cumnații. (21099)

VÂNZĂRI APARTAMENTE O CAMERĂ

Vând apartament o cameră, et. I, cameră, bucătărie, baie cu vană, balcon, gaz, satelit, zona Confecții, preț 8.800 DM, negociabil. Telefon 272957. (20524)

Vând garsonieră confort I, gresie, faianță, str. Săvârșin, bloc 173, sc. D, etaj IV. Informații la apartamentul 50, după ora 16, în fiecare zi. (20863)

Vând garsonieră confort I, Miorița, bloc 230, etaj II. Telefon 220132. (20069)

Vând garsonieră Grădiște, etaj III, garaj zona Praporgescu. Telefon 237065, seara. (20589)

Vând apartament 1 cameră, zona Vlaicu, bl. 21, et. III, avans + rate. Telefon 092 840 244. (20842)

Vând apartament o cameră, ultracentral, et. I. Telefon 234982. (21058)

Vând apartament o cameră, Alfa, bl. 73, et. 1/4, (ne)mobilat, preț negociabil. Telefon 277155. (21057)

Vând urgent apartament o cameră, cca. 52 mp, Vlaicu, bl. 21, et. 5/8, ușă stejar, parchet, gresie, faianță, calorifere aluminiu, geamuri termopan, etc, preț 16.000 DM, negociabil. Telefon 092 295358, 092 490 328. (20873)

Vând apartament cu o cameră, zona Alfa și o masă veche stil german. Telefon 277391. (21072)

Vindem apartament 1 cameră, et. II, Micălaca. Relații telefon 094.577.855 și 094.774.521. (21056)

VÂNZĂRI APARTAMENTE DOUĂ CAMERE

Vând apartament 2 camere, îmbunătățit, plus garaj, zona UTA, et. IV. Telefon 242377. (21091)

Vând 2 camere, centru, îmbunătățiri, decomandat, 12.000 DM, negociabil. Telefon 270856. (21074)

Vând 2 camere, Alfa, neîmbunătățit, 11.500 DM. Telefon 270834. (21074)

Vând apartament 2 camere, Vlaicu, îmbunătățit, 9.500 DM, negociabil. Telefon 270834. (21074)

Vând apartament două camere, Vlaicu, bl. Z28, preț 20.000 DM. Telefon 211476. (21089)

Vând apartament 2 camere, decomandat, parter, îmbunătățit, Alfa. Telefon 258117 sau 094.182.192. (20383)

Vând apartament 2 camere, Grădiște, etaj 4/4, preț convenabil și în rate. Telefon 237048. (20468)

Vând apartament 2 camere, amenajat, mobilat, la cheie, stil occidental, str. Miron Costin, bloc 1, preț 46.000 DM negociabil. Telefon 094.122.434. (20377)

Vând apartament 2 camere, Micălaca, bloc 720, etaj II. Telefon 259889. (20635)

Vând apartament Chișineu Criș, 2 camere, îmbunătățit, preț negociabil. Telefon 094.693.514. (20620)

Vând apartament 2 camere, confort I, decomandat, preț negociabil. Telefon 253326. (20642)

Vând apartament 2 camere, ultracentral. Telefon 211792. (20840)

Vând apartament 2 camere, parter, zona Aradul Nou, preț negociabil. Telefon 216199. (21045)

VÂNZĂRI APARTAMENTE TREI CAMERE

Vând apartament 3 camere, deasupra la Corona, 140 mp. Telefon 241585, 092.826.917, 250197. (21093)

Vând apartament 3 camere, îmbunătățit, str. 6 Vânători. Telefon 264977. (20132)

Vând apartament 3 camere, îmbunătățit, garaj sau apartament 6 camere. Telefon 258920. (20476)

Ocazie! Vând urgent apartament 3 camere, 86 mp, parter, canalizare separată, balcon închis, Vlaicu, mobilat sau nemobilat, 14.200 DM negociabil. Telefon 241746. (21003)

Vând apartament 3 camere, decomandat, 2 băi, Piața Spitalului. Telefon 250209. (20358)

Vând apartament 3 camere, Alfa, Micălaca. Telefon 255133. (20358)

VÂNZĂRI APARTAMENTE PATRU-CINCI CAMERE

Vând (sau schimb) apartament 4 camere, în orașul Lipova, stil occidental, cu geamuri termopan, uși termopan, gresiat, faianțat. Ocazie! Telefon 094.228.120. (21035)

Vând apartament 4 camere, confort I, decomandat, vedere pe două părți. Telefon 253326. (20642)

Vând apartament 4 camere, decomandate, et. I, bl. 337. Telefon 279609. (20871)

VÂNZĂRI CASE

Vând VILĂ, 2 apartamente, curte, grădină, încălzire gaz. Telefon 285485, 092.607.568. (21081)

Vând casă cu grădină, 3 camere, dependințe, suprafață totală 526 mp, 45.000 DM, negociabil, vizibilă str. Pădurii nr. 17, orele 18-21. Telefon 220661. (21084)

Vând casă 4 camere, baie, bucătărie, încălzire centrală gaz metan, zonă centrală, Vladimirescu. Telefon 414207. (20632)

Vând sau închiriez casă cu restaurant, zonă centrală. Telefon 283399. (20443)

Vând casă cu grădină în Cuvin, 2400 mp, anexe, ocupabilă imediat, preț negociabil. Telefon 057/265390; 092 251 535. (20543)

Vând casă în Frumușeni nr. 164 sau schimb cu apartament 2 camere, preț 11.500 DM. Telefon 253167, 288938, 092 891 709, după ora 18. (20528)

Vând vilă ridicată în roșu, 5 camere, garaj, 200 mp construiți, Subcetate, str. Diogene nr. 1A. Telefon 258771, 094 534 726. (20559)

Vând (schimb) casă 4 camere, anexe, grădină mare, în Sânmartin, preț 8.500 DM. Telefon 277768; 092.510.978. (20607)

Vând casă cu 3 camere, Iratoș, nr. 370. Telefon 249506. (20853)

Vând casă mare Cuvin, nr. 3/2, magazii 120 mp, pivniță cu boltă 200 mp, cu posibilități privatizare, depozit vinuri, suprafața totală 2750 mp, acces din 2 străzi. Teleofn 461205. (20818)

Vând casă Curtici, lângă gară. Telefon 233986, după ora 17. (20850)

Vând casă în Ineu, str. A. Iancu, nr. 130 și microfermă în zona Păhui. Telefon 512928. (3631582)

Vând casă cu etaj, în construcție, Pâncota, 2.200 mp, foarte convenabil. Telefon 466184. (21036)

Vând casă mare în Grădiște, tot confortul. Telefon 223997. (21039)

Vând casă (loc întreg) localitatea Semlac nr. 475, preț convenabil. Informații telefon 534358, localitatea Semlac nr. 571. (21086)

Vând casă, tot confortul, comuna Vladimirescu. Telefon 255981, 092 284 409. (21083)

Vând casă central, str. Octavian Goga nr. 39. Telefon 280990. (19389)

Vând urgent și foarte convenabil, casă mare, în Pâmeava, ocupabilă imediat. Telefon 094.552.235, 094.552.236. (20013)

Vând case și terenuri în Arad și împrejurimi. Telefon 250209. (20358)

Vând casă, Chișineu Criș, Piața A. Iancu nr. 15. (3631977)

Vând urgent casă 3 camere, dependințe, 2 curți, grădină, gaz, 22.000 DM, negociabil. Telefon 245362. (20735)

Vând casă în Macea nr. 1117, zilnic sau telefon 536348. (20683)

Vând casă mare, în centrul istoric al Aradului, gaz, intrare mașină, posibilități amenajare sediu firmă, minihotel. Telefon 253326. (20642)

Vând imobil mare, central, suprafața 1.000 mp, clădire 600 mp, pivniță 90 mp, acoperiș avariat, preț 85.000 DM. Telefon 285102. (20829)

Vând casă, grădină, anexe, în sat Cicir nr. 180. (20875)

Vând (schimb cu apartament 2 camere + diferență) casă mare, anexe, gaz, telefon, apă, canalizare, pe str. Clopoțeilor nr. 14. Telefon 263828, 273778. (20529)

Vând casă în Curtici. Informații telefon 464350. (3039703)

Vând casă mare, cu anexe + 1 ha pământ în sat Odvoș, preț 9.000 DM, negociabil. Telefon 531181. (21071)

Vând casă cu grădină în localitatea Sântana. Informații telefon 462766. (5225466)

Vând apartament în casă, 2 camere, bucătărie, baie, gaz metan, grădină + 1 familie, zona UTA, preț rezonabil. Telefon 249206 sau 092.294.842. (21102)

VÂNZĂRI SPAȚII COMERCIALE

Vând gherete, vad comercial foarte bun. Telefon 092 828102, 092 834 893. (20740)

Vând hală producție, cu apă curentă, curent trifazic, posibilități gaz, intrare mașină. Telefon 270872. (19689)

(Continuare în pagina 15)

(Urmare din pagina 14)

VÂNZĂRI TERENURI

Vând 15 ha pământ arabil, însămânțat cu porumb, zona Variașul Mare. Telefon 284293. (20769)

Vând, în Baratca nr. 629, teren intravilan, gol, în suprafață de 1.500 mp. Informații, adresa de mai sus. (5224872)

Vând 1,9 ha pământ la Agroindustriala Curtici. Telefon 465363. (3039705)

Vând (schimb cu camion) 8,5 ha într-o parcelă. Telefon 532125. (21077)

VÂNZĂRI AUTO

Vând tractoare: MASSEY FERGUSON 78 CP, 95 CP, 78 integral; combină recoltat păioase, prășitoare, pluguri, remorcă auto, cultivator, Mercedes 813. Telefon 094 577 846, 412156. (20583)

Vând convenabil Dacia 0 km, orice model, livrare imediată. Telefon 094.391.896; 421145. (20003)

Vând Dacii noi, 0 km. Telefon 094.157.830; 246423. (20365)

Vând ARO 10, din 1991. Telefon 245958. (20573)

Vând Dacia 1310, fabricație 1990, preț negociabil. Telefon 266939. (20598)

Vând Renault 21 Nevada, 1991, injecție, benzină, înscris recent. Telefon 094.698.849. (20675)

Vând avantajos anvelope auto, folosite, în stare foarte bună. Telefon 563027; 259339, 262616. (5224868)

Vând Renault 21 TL, an de fabricație 1992, catalizator, culoare roșie, preț negociabil. Telefon 092.692.980. (21004)

Vând Dacia 1300, an 1980, stare foarte bună, 1.700 DM negociabil. Telefon 272691; 094.635.102. (21002)

Vând Seat Malaga pentru piese de schimb. Telefon 094.782.552. (522460)

Vând tractor 650, remorcă, plug, disc, împreună sau separat. Telefon 511630. (21009)

Vând camion RABA cu remorcă. Informații Sântana, telefon 462974. (5225463)

Vând autobasculantă Saviem 6,5 tone obloane înalte, stare perfectă 4.300 DM, remorcă 2 axe 2.000 kg; preț negociabil. Telefon 258318; 094.605.192. (21016)

Vând parbriz Mercedes 207, nou, preț 300 DM. Telefon 094.552.235; 094.552.236. (20013)

Vând urgent și convenabil, Dacia 1310, fabricație 1990, autocamionetă TV 12 C și autocisternă SR 113, 7500 l. Relații telefon 281995, orele 7-15. (20691)

Vând tractor U445, preț 4.300 DM, negociabil. Informații telefon 562762. (5224873)

Vând convenabil tractor U650. Nădab nr. 82. (21023)

Vând multicar 3 to perfectă stare funcționare, preț 15.000.000 lei. Craiva nr. 172, telefon 167. (20834)

Vând tractor U445, utilaje agricole, combine. Telefon 531181. (21071)

Vând remorcă RM2 pentru tractor. Telefon 149A, Beliu. (3631585)

Vând Ford Sierra, înscris. Telefon 220853. (21088)

Vând Opel Honza, an 1986, înmatriculat, preț 4.600 DM. Telefon 094.150.172. (21097)

Vând Dacia 1310, 1988, CIV, 1900 DM, negociabil. Telefon 286745. (21100)

VÂNZĂRI ELECTRO

Vindem diferite tipuri de TELEVIZOARE COLOR mici și mari (100 modele); prețuri convenabile. Telefon 211213; 094.161.486. (20395)

Vând mașină de spălat automată, cu garanție. Telefon 284604. (21096)

Vând TV color, preț 800.000 lei. Telefon 285010. (20485)

Vând combină frigorifică, preț 1.400.000 lei. Telefon 285010. (20485)

Vând diverse tipuri TV COLOR, preț 700.000 lei, garanție 6 luni. Telefon 244904, orele 9-17. (20678)

Vând TV stereo color, teletext, bandă largă, telecomandă, negru; preț convenabil. Telefon 211491. (20670)

Vând avantajos TV color, videouri, receptoare satelit, microvele. Telefon 259339; 563027, 262616. (5224868)

Vând avantajos mașini de spălat automate Philips, Bosch, combine, lăzi frigorifice, congelatoare cu sertare, frigidere. Telefon 259339; 563027; 262616. (5224868)

Vând în rate DOTARE COMPLETĂ DISCOTECĂ (linie audio - lumini). Telefon 282956. (20864)

Vând diferite TELECOMENZI pentru televizor (155.000 lei), video, satelit, transformatoare linii. Telefon 092.368.868. (mp)

Vând TV color, combine frigorifice și mașini de spălat, la prețuri avantajoase. Telefon 251392, între orele 9-17. (20740)

OCAZIE! Vând urgent CONGELATOR NOU, în garanție „Indesit" - italian, preț 5.700.000 lei negociabil. Telefon 224493; 092/806.112. (20647)

Vând frigider Zil, mare, puțin folosit. Telefon 270361. (21059)

Vând casă marcat Walter. Telefon 220972. (20874)

Vând frigider Fram, capacitate 180 l, stare foarte bună. Telefon 280802, 256279. (21080)

VÂNZĂRI DIVERSE

Vând TERMOTECĂ gaz VAILLAND, calorifere tablă, import. Telefon 276712. (21094)

Vând BOLȚARI termoizolatori 4 modele, pavele, borduri, etc. Telefon 245689. (20375)

Vând PLASĂ GARD zincată, orice dimensiuni, PLASĂ RABITZ și CUIE CONSTRUCȚII, str. Vrabiei nr. 4. Telefon 289997, 275701, 094.558.552. (10939)

Vând cazan țuică, 170 litri, nou, cu acte. Telefon 094.698.849. (20675)

Vindem mese local, scaune local, mese inox, chiuvete inox, dulapuri vestiar, rafturi depozit, canapele plus, cântare de 10 kg, 20 kg, motoscutere, dubă inox, tăvi aluminiu, oale, cratițe inox. Telefon 281312; 281970. (20694)

Vând ușă lemn vopsită alb 2,40 m x 1,40 din 2 canate, ușă lemn 2m x 0,80 în stare bună și teracotă albă, nedemontată. Telefon 281228. (20673)

Vând plite electrice, grătar electric, motoare pentru agregate frigorifice, mașină pentru măcinat cafea și expresso cafea pentru piese de schimb, butelii aragaz. Telefon 092 684 643. (20741)

Vând mobilă combinată din lemn de nuc. Telefon 222511, după ora 20. (20885)

Vând bibliotecă Alkmar și Rustic; cărți beletristică, C.A. Vlaicu, bloc Z 31, ap. 9. (21025)

Vând tărâțe en-gros. Informații telefon 094/782.552. (5225464)

Vând 5 tone miere de albine. Chișineu Criș, telefon 520121. (3631964)

Vând EUROBOLȚARI TERMOIZOLANȚI cu garanție 300x250x200, 3.600 lei/bucata; 1 mc - 240.000 lei. Telefon 281491; 092/381.750. (21024)

Vând BCA, 570.000 lei/mc; CIMENT, 44.000 lei/ sac; VAR, 21.000 lei/ sac; FIER BETON. Telefon 094 524 456 sau 054-211807. (0973713)

Vând STOFE de calitate; la prețuri între 40-60.000 lei/ m. Telefon 281079. (20327)

Vând dormitor 8 piese, plapomă nouă puf gâscă. Telefon 234954. (21043)

Vând câine rasa Brak, german, cu păr sârmos, vârsta 1 an. Telefon 462325, după ora 15. (5225461)

Vindem instalație germană semiindustrială de spălat, uscat și călcat haine. Telefon 270919. (20894)

Vând 70 oi țigăi. Informații Poștașul din Răpsig nr. 366. (5226707)

Vând uși de fier tablă groasă, geam 3 canate, cu roletă și mașină de cusut Veronica. Telefon 253318 după ora 20. (20849)

Vând cazan țuică de 50 kg. Telefon 535125. (21077)

Vând porumb pentru floricele. Informații telefon 536398. (3039704)

Vând mobilier pentru magazin alimentar. Informații telefon 057-211131. (21087)

Vând rochii mireasă, import, toate mărimile, modele deosebite, coronițe, flori și voal. Telefon 258171, 277089, după ora 19. (21021)

Vând repatriere întreagă, Arad, 3.500 DM, negociabil. Telefon 223940. (21095)

CUMPĂRĂRI TERENURI, IMOBILIARE

Cumpăr urgent apartament 1 cameră sau garsonieră confort I. Telefon 253326. (20642)

CUMPĂRĂRI AUTO

Cumpăr microbuz VW Transporter, 1981, pentru talon. Telefon 094.782.552. (5225460)

CUMPĂRĂRI DIVERSE

Cumpăr grâu de panificație, peste 10 tone. Informații telefon 094.782.552. (5225460)

Cumpărăm: cereale (ORZ, GRÂU furajer, ORZOAICĂ), plata la ridicare. Telefon 094789037; 065/471303. (0659493)

CERERI ȘI OFERTE DE SERVICII

SOCIETATE COMERCIALĂ angajează MECANIC AUTO cu experiență. Informații telefon 235729, între orele 14-18. (20712)

MARIO STAR angajează AGENT COMERCIAL și CONTABIL evidență primară. Telefon 259974. (20807)

ANGAJĂM OPERATOR CALCULATOR cu cunoștință de analiză programare. Telefon 251461 sau 094/507.211.

ANGAJĂM KETISTE. Telefon 285558. (20360)

FIRMĂ, angajează tineri cu carte de muncă. Grădiște, str. Ivrianu, nr. 2. (20629)

SOCIETATE COMERCIALĂ angajează 2 UCENICI profil AUTO. Informații Arad, str. Andrei Șaguna nr. 16. Telefon 251179. (21085)

PRESTĂRI SERVICII

OCAZIE! FAIANȚĂM și MONTĂM GRESIE! Telefon 092.344.830. (c, 1119)

REPARĂM MAȘINI SPĂLAT automate. Telefon 259146, orele 9-21; 094/241.398. (20417)

SCOALA DE ȘOFERI, col. RUSU LUCIAN, face înscrieri. Telefon 283696. (21046)

SOCIETATE COMERCIALĂ PE ACȚIUNI ține EVIDENȚĂ CONTABILĂ și cărți muncă pentru cabinete medicale individuale. Tele-fon 280442, 280514. (21054)

REPARĂM: aragaze, mașini spălat, instalații electrice. ANGAJĂM FRIGOTEHNIST. Telefon 270098. (21070)

Execut: ZIDĂRIE, TENCUIELI, GRESIERI, FAIANȚĂRI, BETONĂRI, preț negociabil. Telefon 277121. (21092)

DIVERSE

„ARFREEZE", localitatea FELNAC vinde en-gros LEGUME din producția proprie. Telefon 057 - 270150; 092.344.682. (20336)

SC AGROMEC BERECHIU SA convoacă ADUNAREA GENERALĂ A ACȚIONARILOR pe data de 28 august 1999, la sediul unității. Ordinea de zi: bilanțul pe semestrul I 1999; Diverse probleme. (21051)

AVICOLA ORADEA, prin Depozitul Arad, vinde CARNE PUI, PULPE, PIEPT și tacâmuri. Telefon 270919. (20895)

PRIMĂRIA COMUNEI BIRCHIȘ organizează vineri, 20 august 1999, ora 11, la sediul acesteia, licitație publică pentru închirierea unor terenuri intravilane situate în localitățile BIRCHIȘ și CĂPÂLNAȘ. Informații telefon 557202. (20828)

Rog a nu se mai uza de persoana mea, aceasta confirmând infracțiunea. SILVIA MARTINESCU. (21079)

SC „ATLAS MG" SRL cu sediul în Arad, Calea Aurel Vlaicu, bl. Z15, ap. 53, solicită autorizație de mediu pentru punctul de lucru din Arad, str. Egalității nr. 19. Eventualele contestații se pot depune la Agenția de Protecția Mediului, Arad, B-dul Dragalina nr. 16. (21096)

TURISM

NOU!!! REDUCERI DE PREȚURI

„Pletl"

vă oferă:
zilnic spre Germania
PASSAU - REGENSBURG - NÜRNBERG - HEILBRONN - STUTTGART - KARLSRUHE - HEIDELBERG - WÜRZBURG -FRANKFURT - MAINZ - GIESSEN.

SERVICII: călătorie în autocare noi, moderne; 2 bagaje gratuite; însoțitoare de bord; o masă caldă în Ungaria.

Informații și înscrieri la AGENȚIILE PLETL: ARAD, telefon 057-252291; LIPOVA, telefon 057-561377, telefon 057-563011; TIMIȘOARA, telefon 056-200119; LUGOJ, telefon 056-359651; REȘIȚA, telefon 055-224904. (c.)

ATLASSIB

Efectuează zilnic transport de persoane în GERMANIA, AUSTRIA și FRANȚA, la prețuri accesibile cu autocare moderne.

NOU!!! ITALIA cu tranzit AUSTRIA, SUEDIA cu tranzit POLONIA și UNGARIA la BUDAPESTA.

IMPORTANT! Prin „ATLASSIB" puteți călători în toată EUROPA: BELGIA, OLANDA, DANEMARCA, FINLANDA, NORVEGIA, ANGLIA, SPANIA, PORTUGALIA.

Pentru grupuri organizate, închiriem autocare și microbuze moderne.

„ATLASSIB" efectuează servicii de mesagerie, asigurări medicale și cărți verzi.

Agențiile din centru: telefon 251871 și 252727 și AUTOGARĂ, telefon 270562.

VĂ AȘTEPTĂM, zilnic. (c. 17)

SCHIMBURI

Schimb garsonieră confort I, mobilată, renovată + garaj autorizat, cu apartament 3 camere + garaj, exclus parter, et. IV + diferență. Telefon 270680 sau 094 868 197. (20497)

Schimb cu spațiu comercial, casă renovată, stil occidental, grădină mare, canalizare, apă, gaz, zona Gădiște, preț la vedere (acceptabil). Telefon 270680 sau 094 868 197. (20497)

ÎNCHIRIERI

Doresc să închiriez garsonieră sau partament 2 camere, (ne)mobilat. Telefon 235784, 094.592.290. (21101)

Ofer spre închiriere, locuință (ne)mobilată. Telefon 235784, 092.592.290. (21101)

Cutăm să închiriem pe termen lung casă sau apartament în cartierul Funcționarilor Arad sau zona Vlaicu - str. Poetului. Telefon 250505. (f. 0973717)

Închiriem spații comerciale pentru magazine, depozite, birouri, etc. Telefon 281060. (20555)

Închiriem spațiu comercial (eventual firmă, birouri, etc), situat Piața Romană, 150 mp (în stația de autobuz). Telefon 281312; 281970, între orele 8,30 - 15,30. (20694)

Dau în chirie 2 birouri, în zona Intim. Telefon 092 684 643. (20741)

Caut să închiriez, cumpăr RESTAURANT, zonă centrală, ARAD. Telefon 057-270648, 094 188 924. (20823)

Ofer spre închiriere apartament 2 camere (ne)mobilat, zona Fortuna. Telefon 253318, după ora 20. (20849)

Închiriez apartament ultracentral, pentru birouri notariale, avocați sau contabilitate. Telefon 094.782.552. (525460)

Închiriez garsonieră mobilată în Grădiște, gaz, telefon, 100 DM/lună, anticipat 1 an. Telefon 094.782.552. (525460)

Închiriez spațiu ultracentral, 40 mp. Telefon 211792. (20840)

Oferim spre închiriere autocamioane de 7, 10, 18, 20 tone, acoperite și descoperite, autocisterne de 20 tone. Telefon 255142, 094/618.955. (20351)

Ofer spre închiriere apartament 2 camere, mobilat, zona Podgoria. Telefon 223742, după ora 16. (20728)

Ofer spre închiriere apartament cu 2 camere, mobilat, telefon, cablu, gaz, et. I, preț negociabil. Rog seriozitate. Telefon 511455. (20769)

Închiriez garsonieră confort I, Micălaca. Telefon 263696. (21028)

Ofer spre închiriere garsonieră mobilată, str. Lacului. Telefon 236325. (21052)

Ofer spre închiriere spațiu la demisol, ultracentral. Telefon 252919. (21060)

SOCIETATE COMERCIALĂ închiriază SPAȚIU COMERCIAL 99 mp (parte bloc + terasă), Arad, Calea 6 Vânători bl. V3. Telefon 280442, 280514. (21054)

Ofer spre închiriere spațiu comercial central, situat în Chișineu Criș. Telefon 520664. (3631983)

† DECESE †

Cu adâncă durere anunțăm moartea fulgerătoare a minunatului prof. GHERMAN TEODOR, din Arad. Înmormântarea va avea loc, azi, 9 august 1999, ora 13, la Cimitirul Pomenirea. Dumnezeu să-l ierte și să-l odihnească! Rudele îndoliate.

Cu tristețe în suflet anunțăm încetarea din viață a celei care a fost soție, mamă, soacră și bunică BOLOȘ MARIA. Înmormântarea va avea loc astăzi, ora 16,30, de la domiciliul din Micălaca, strada Vrancei nr. 58. Familia îndoliată.

† SERVICII FUNERARE †

SC „NOSFERATU" SRL, str. Ghiba Birta nr. 26, telefon 270437; 094/554.874. Sprijinul de care aveți nevoie în momentele grele

NON - STOP
SERVICII FUNERARE COMPLETE.

SICRIE: diferite esențe și modele occidentale. RESPETE: pânză, mătase (seturi complete), voal. CRUCI: lemn și metal. ACCESORII: prosoape, batiste, pânglică neagră, baticuri, mânere, lumânări, catafalc, sfeșnice, steag de doliu. SERVICII: spălat, îmbălsămat, îmbrăcat, transport intern și internațional; publicarea gratuită a necrologului în presa locală; ASIGURĂM colaci, colivă, coroane, jerbe, fotografii profesionale, fanfară; ORGANIZĂM pomeni; INTERMEDIEM gratuit obținerea actelor necesare înhumării. Ofertă brad: sicriu brad, respete, cruce - 750.000 lei. TRANSPORTUL SICRIULUI LA DOMICILIU, este GRATUIT!!!. Experiența noastră, este garanția dumneavoastră! (c)

† CONDOLEANȚE †

Mulțumesc acelor ce mi-au fost alături în momentele de grea cumpănă, la pierderea mamei mele. SILVIA MARTINESCU. (21078)

Suntem alături de familia dr. HUȚIU ALEXANDRA la pierderea mamei și transmitem sincere condoleanțe. Dr. Manațe, Delia Șeran și Viorica Mara. (21090)

† COMEMORĂRI †

Acum patru ani a trecut în veșnicie învățătorul URSU VASILE. Îl păstrăm în suflete și în memorie. Soția și fiicele. (21045)

Un gând, o floare, o lacrimă, la împlinirea a 2 ani de la trecerea în neființă a celui care a fost MOȚ IOAN, tată, fiu și frate. Vei rămâne veșnic în amintirea noastră. Familia îndurerată. (21103)

La Sărbătoarea berii Kaiser

ÎN PRIMA SEARĂ DE CONCERT, HIP-HOP LIVE

Seara acestei zile va fi marcată de deschiderea oficială a Sărbătorii berii Kaiser, organizată cu ocazia eclipsei.

Scena, pe care vor evolua trupele, va avea o dimensiune de 18 metri, iar instalația de sunet are o capacitate de 30.000 de wați. Sistemul de lumini va funcționa la capacitatea de 120.000 de wați, adică aproximativ cât 1000 de apartamente.

Concertul va fi deschis de trupele **R.A.S.A.** și **Fumătorii.** Pentru prima dată în România, vor urca pe aceeași scenă, vedetele de prim rang ale hip-hop-ului românesc: **DJ.Sleek, Pacha Man, Ganja & Marijuana, La Familia** și **B.U.G. Mafia,** care vor interpreta live, pentru arădeni, ultimele lor apariții discografice, evitând, însă, limbajul vulgar.

Paza și securitatea vor fi asigurate de un efectiv de 200 de jandarmi profesioniști, 50 de gardieni publici, precum și 50 de subofițeri de la Serviciul ordinii publice. Toate căile de acces înspre și dinspre strand vor fi securizate, pentru evitarea oricărui eveniment neplăcut.

Ca o premieră mai amintim că vor fi instalate 10 toalete chimice.

La standurile Brau Union România vor fi servite toate sortimentele de bere, dintre care putem aminti: Kaiser, Arbema, Silva, Golden Brau etc.

La Strandul „Neptun", staff-ul Brau Union România lucrează tot timpul.

Iată ce ne-a declarat domnul Horia Nicolescu, manager la Brau Union România: „Fabrica este aici, arădenii sunt niște oameni într-adevăr extraordinari și meritau o asemenea manifestare."

Producătorul executiv este West Media Network, reprezentat prin domnul Gabi Buzna: „Mulțumesc în mod deosebit tuturor celor care s-au implicat și se implică în organizarea acestui eveniment extraordinar și anume: staff-ului Brau Union România - sponsorul principal al manifestării, Comandamentului de Jandarmi, Corpului Gardienilor Publici, Inspectoratului de Poliție al Județului Arad, Gospodăririi Comunale - gazda Sărbătorii, Kaiser, Agenției Detectiv, Top Security Service, precum și celorlalți sponsori. De asemenea, doresc să mulțumesc în nume per- sonal domnului Ovidiu Marian, care ne-a acordat tot sprijinul necesar."

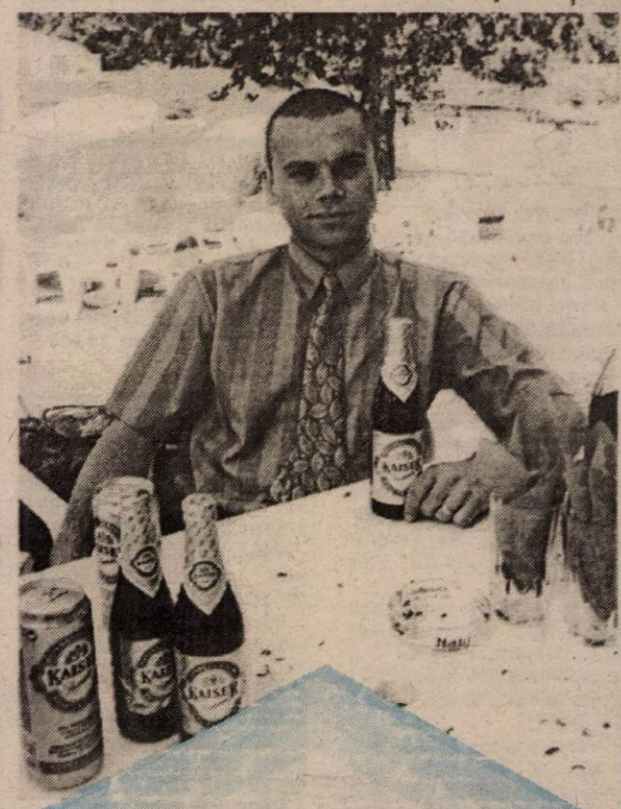

Domnul Gabi Buzna, de la West Media Network, unul din principalii promotori ai Sărbătorii berii Kaiser.

Încercând să anticipăm amploarea evenimetului, putem spune doar că arădenii vor avea posibilitatea să asiste la ceva ce încă n-au mai văzut.

Pe lângă prețul de intrare la Strandul Neptun, biletul pentru o seară de concert va costa 15.000 lei, o sumă mică, având în vedere numele ce vor evolua în scenă.

ȘTEFAN TUDOSE
SORIN GHILEA
Foto: AL. MARIANUȚ

Sărbătoarea berii KAISER

Meriți un KAISER.

KAISER BIER
ÖSTERREICHISCHE BRAU-TRADITION

Strandul Arad

9 august
R.A.S.A. + Fumătorii
DJ Sleek
Pacha Man
Ganja & Marijuana
La Familia
B.U.G. MAFIA

10 august
AMALA
Laura Stoica Band
Sarmalele Reci
Compact
Cargo

11 august
DJ Pico - Arad
DJ Cool - Arad
DJ Max - Timisoara
DJ Rancha - Craiova
DJ Horace Dan D - Cluj
DJ Pytone - Cluj
DJ Vasile - Bucuresti
DJ SKY - Arad
DJ Mannzotti - Germania
DJ Ralph - Germania
DJ Tommy Serano - Love Parade '99
CYBERNETICA - Elvetia
FUN FACTORY - Germania -

sponsori: Universitatea de Vest "Vasile Goldis" ASIROM CCW Romania Hotel Parc Mc. Donald's Restaurant International Petrom Arad EMOL Adevărul Arad Romfux Millennium Radio Telecom Bit Johanna - *Mobilier la comandă* West Bank Finexim Feroneria BCR Mondo Style CCIA Arad Amely Mibo Impex Mera & Comera Agrirom

Cumpărati din timp ABONAMENTE cu PRET REDUS de la casieriile strandului

Producător general: WEST MEDIA NETWORK
Producător artistic: SIESTA

BANCA ROMÂNĂ PENTRU DEZVOLTARE
BRD
GROUPE SOCIÉTÉ GÉNÉRALE
Sucursala Județeană ARAD
Bd. Revoluției nr. 5-7
Telefon 253280

ADEVĂRUL

COTIDIAN INDEPENDENT ARAD

Anul XI, nr. 2766

Marți, 10 august 1999 ● 16 pagini ● 1400 lei ● e-mail: adevarul@net.ro

WEST BANK
ARAD, B-dul Revoluției nr. 88
TELEFON: 284.888
FAX: 285.202
ACORDĂ DOBÂNZI ATRACTIVE LA DEPOZITE PERSOANE FIZICE
1 lună – 60%
2 luni – 61%
3 luni – 62 %

BRAT
Publicație auditată în semestrul I 1998.
Tiraj mediu zilnic vândut: 35.948

PREȘEDINTELE CONSTANTINESCU, PREMIERUL RADU VASILE ȘI ACORDUL STAND-BY

La prima vedere, pentru cetățeanul neavizat, se lasă impresia că actuala putere a obținut zilele acestea unele succese diplomatice care se răsfrâng pozitiv asupra țării noastre. De asemenea, se lasă impresia că poziția oficială a puterii de la București față de agresiunea criminală a SUA și NATO asupra Serbiei, a fost benefică. Am primit, pentru toate acestea, promisiuni, asigurări, vorbe frumoase, strângeri de mână, bătăi pe umăr. Mai trebuia doar ca Tony Blair sau doamna Albright să-l tragă de urechi, în semn de bunăvoință, pe dl. Emil Constantinescu, așa cum făcea Napoleon cu subordonații săi, după ce îi îndeplineau ordinele.

De ce spun că am pierdut pe toate direcțiile, cu toate că la prima vedere lucrurile apar altfel, și anume, că în ultima perioadă am avut de câștigat. Să le luăm pe rând. Pentru instaurarea ordinii în Balcani, unde lucrurile erau așezate, dar nu mai conveneau actualelor puteri, SUA și NATO au avut nevoie de vecinii lugoslaviei și de România, cea mai mare țară dintre acești vecini. Președinția și Guvernul României au răspuns peste așteptări față de solicitările NATO și SUA, atrăgându-ne disprețul tuturor țărilor europene și dușmănia singurului vecin loial. Să nu mai punem la socoteală pierderile economico-financiare suportate de o țară stoarsă ca o lămâie de marile puteri. Pentru acest lucru, și folosindu-se de slăbiciunile conducătorilor noștri, președintele Emil Constantinescu a fost făcut „Om al anului" din SUA până în Anglia, a primit și ceva tinichele, exact cum îi plăcea și lui Ceaușescu să fie recunoscut ca cel mai înțelept om politic. Să-mi fie iertată comparația pentru că jignesc memoria lui Ceaușescu, care cu toate defectele, a fost un mare om de stat român.

D. ZĂVOIANU

(Continuare în pagina 5)

ATRAGEREA INVESTITORILOR ÎN ARAD, DEPINDE DOAR DE NOI

Afirmă GHEORGHE NEAMȚIU, prefectul județului Arad

Pag. 6

STRĂINII VIN SĂ VADĂ ECLIPSA ÎN ROMÂNIA

În Chișineu-Criș a poposit zilele trecute un grup de 70 de turiști, de origine germană, veniți în țară cu bicicletele pentru evenimentul astronomic al sfârșitului de secol XX - eclipsa de Soare din 11 august.

Turiștii au fost găzduiți pentru o noapte în sala de sport a Liceului Teoretic din Chișineu-Criș, prin bunăvoința directorului Miron Petru, ei urmând să pornească mai departe la drum, pentru a ajunge în zona de vizibilitate maximă.

Bicicliștii mai erau însoțiți de o furgonetă care transporta îmbrăcămintea și mâncarea.

Așadar, străinii se arată interesați de eveniment și ne bucură acest lucru. Sperăm să fie cât mai mulți care să aleagă țara noastră!

A. S.

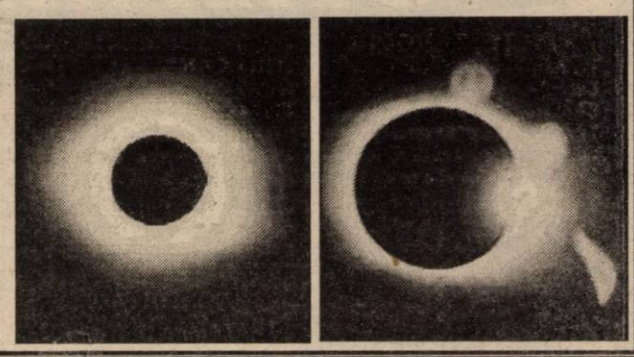

Pe strada, în cartierul și în localitatea ta se întâmplă multe lucruri interesante. Vrei să le cunoști, vrei să afli tot ce se petrece în jurul tău. Vrei să știi ce fac, dar mai ales ce nu fac autoritățile locale, cum te reprezintă cei pe care i-ai ales, cum sunt cheltuiți banii tăi. Vrei să fii zilnic bine și corect informat? Ai nevoie de un ziar în care să găsești răspuns la întrebările care te frământă?

ABONEAZĂ-TE LA ADEVĂRUL

■ Pentru luna septembrie, prețul abonamentului este de numai 20.000 lei ■ Se pot face abonamente și pe următoarele trei, șase luni și un an ■ Abonații pot câștiga lunar 10 premii de fidelitate în valoare de o jumătate de milion de lei fiecare.

◆ La sfârșitul anului, abonaților le vor fi oferite premii speciale în valoare de zeci de milioane de lei.

Citește „ADEVĂRUL" – cotidianul care îți oferă, cu promptitudine, cele mai interesante și utile informații

Se poartă ochelarii... eclipsă

ȚĂRĂNIȘTII N-AU VOCAȚIA GUVERNĂRII

- interviu cu ION CRISTIAN NICULAE, prim-vicepreședintele PSM -

◆ Actualii guvernanți iau de la cei mulți și săraci și dau la câțiva bogați. ◆ Nici țăraniștii și nici liberalii n-au luat din electoratul PSM-ului, ci PDSR-ul. ◆ În 1989, fosta proprietate moșierească era de 2% din economie. Luăm noi 98% și apoi suntem de acord să le retrocedăm și lor, acel 2%.

Pag. 5

Cauzele accidentelor vasculare

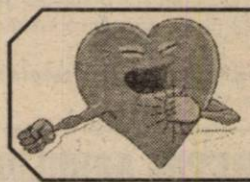

Pag. 9

DEFORMĂRI CONTEMPORANE ȘI ISTORICE

Cred că nu mai suntem normali. Trăim într-o țară unde totul este răstălmăcit și întors cu susul în jos. Cine ar fi crezut că președintele României, domnul Emil Constantinescu, va deveni agent publicitar pentru Coca-Cola? Dl. președinte i-a asigurat pe reprezentanții renumitei firme de „atașamentul și fidelitatea românilor față de Coca-Cola". Acest lucru îl face când românii s-au deșteptat și nu mai prea doresc să consume Coca-Cola, de fapt, apă românească, cu colorit și ceva ingrediente americane, pentru care firma nu dă, ci scoate din România lichidități valutare, respectiv bani buni.

În prezent, Europa occidentală, respectiv Uniunea Europeană, caută să scoată de pe piață firma Coca-Cola, și alte produse care fac concurență produselor europene. În acest caz domnul Emil Constantinescu dorește să sprijine integrarea României în SUA sau în Uniunea Europeană? Dacă firma „Coca-Cola" ar fi făcut investiții în România pentru prelucrarea fructelor și producerea sucurilor naturale din acestea, ar fi fost benefic. Altfel, domnul președinte devine doar „omul" firmei „Coca-Cola" în România. Mai trebuie să apară pe sticle chipul său drept reclamă.

D. ZĂVOIANU

(Continuare în pagina 5)

MOBIL VENEZIA
■ MOBILIER MODERN LA COMANDĂ
■ AMENAJĂRI SPAȚII COMERCIALE
■ MATERIALE IMPORT
■ CALITATE SUPERIOARĂ
STR. VIȘINULUI NR. 74
TEL: 057/224885
092/777361

S.C. FOX S.R.L.
Mari reduceri de prețuri
15.07-15.09
Str. Andrei Șaguna nr. 133
Tel: 281.492, 280.389

UȘI ȘI FERESTRE DIN ALUMINIU ȘI P.V.C. GEAM TERMOPAN
ALGLASS
MOBILIER LA COMANDĂ
FIRME ȘI RECLAME
STR ROȘIORI 26
TEL/FAX/ 057/289053

PREȚURI DECENTE la tâmplărie din ALUMINIU
SERGIU-GEANINA
Vă oferă
● Tâmplărie aluminiu din import și românești
● P.V.C. și geamuri termopan
● Rolete și jaluzele
Telefon: 279699; 092292559
Arad, Str. Voinicilor, Nr. 34.

CALENDAR

Marți 10 august

• Astăzi, Soarele răsare la ora 6 și 12 minute și apune la ora 20 și 29 minute.

• Au trecut 222 zile din acest an. Au mai rămas 143 până în 2000!

• **Praznicul zilei: Biserica ortodoxă**: Sfinții Mucenici Lavrentie arhidiaconul, Xist și Ipolit; **Biserica romano-catolică**: Laurențiu; **Biserica greco-catolică**: Sf. arhidiacon Laurențiu (+258).

A venit BARZA!

La Arad: Văcariu Marius, Felnecan Vlad, Renta Ovidiu Alexandru, Sava Adina Maria, Roman Nicoleta Flavia, Rancea Alexandru Gheorghe.

La Chișineu-Criș: Dumbrava Florina Claudia.

La Ineu: Moș Dănuț.

HOROSCOP

Marți, 10 august

BERBECUL (21.03-20.04). Nu vă puteți plânge de nimic. Orice întreprindeți se finalizează cu succes și nu există obstacol pe care să nu-l puteți depăși.

TAURUL (21.04-20.05). Aveți parte de o zi mai puțin favorabilă. Bateți pasul pe loc în timp ce concurența își vede liniștită de drum. Nu vă neliniștiți. Avansul pe care l-a luat nu este decisiv și în zilele următoare aveți sanse mari s-o ajungeți din urmă și chiar s-o întreceți.

GEMENII (21.05-20.06). Partenerul nu se va supăra dacă-i veți acorda mai multă atenție și veți petrece mai mult timp împreună cu el! Relația se poate consolida dacă ambele părți doresc acest lucru și fac eforturi în acest sens. Faceți în așa fel încât să nu existe motive de reproșuri.

RACUL (21.06-22.07). Ar trebui să vă revanșați față de acea persoană care v-a oferit sprijinul când ați trecut printr-o perioadă mai puțin fastă.

LEUL (23.07-22.08). Există momentan șanse reale ca situația dvs. financiară să se amelioreze. Dacă aveți lucrări cu termen fix de finalizare, aveți grijă să nu intrați în criză de timp.

FECIOARA (23.08-22.09). Dacă aveți de purtat negocieri pe linie de serviciu, acestea se vor desfășura cu dificultate, însă până la urmă vă atingeți scopul propus. Nu vă lăsați pradă sentimentalismelor.

BALANȚA (23.09-22.10). Astrele exercită asupra dvs. o influență mai degrabă nefastă. Stați destul de rău cu simțul orientării și percepeți cu dificultate realitatea înconjurătoare.

SCORPIONUL (23.10-21.11). Azi, va trebui să vă mulțumiți cu succese parțiale, îndeosebi pe plan profesional și să vă resemnați cu situația existentă. Fiți convins că nu peste mult timp va veni și vremea dvs. și veți avea din nou posibilitatea să demonstrați de ce sunteți capabil.

SĂGETĂTORUL (22.11-21.12). În relațiile cu persoanele de sex opus nu trebuie să contați exclusiv pe ajutorul planetei Venus, în găsirea unui partener potrivit, ci să vă puneți mai bine în valoare farmecul personal. Astfel, șansele dvs. vor crește considerabil.

CAPRICORNUL (22.12-19.01). Acționând cu măsură și prudență veți putea preîntâmpina producerea unor greșeli grave.

VĂRSĂTORUL (20.01-19.02). Propunerile tentante care vi se fac nu trebuie acceptate numaidecât. Analizați-le în prealabil pe toate fețele și eventual consultați-vă cu un specialist în domeniu.

PEȘTII (20.02-20.03). Aduceți un suflu nou în cuplu, eliminați rutina și aveți grijă să nu se instaleze plictiseala. Partenerul are nevoie de puțin romantism și de tandrețe.

MOCHETA
Arad, Piața Gării
Telefon 235221
Vinde și montează mochetă la prețuri cu o reducere de 10-20%

„ADEVĂRUL" VĂ ASCULTĂ

La telefonul dimineții, 280944 între orele 9,00-12,00

● **Ce se așteaptă?** Dl. Crișan Horea din Arad sugerează Poliției să trimită pe strada Mețianu câțiva agenți de circulație care să supravegheze respectarea indicatoarelor de circulație instalate în zonă.

„Înțeleg să se intre cu mașinile de aprovizionare sau cele particulare ale locuitorilor de pe stradă, dar celelalte mașini, cărora le este interzis accesul, ce caută pe acolo. Vrei să mergi în piață. Oricând riști să treacă peste tine cu mașina și dintr-un sens și dintr-altul. Oare se așteaptă producerea unui accident?"

● **La opaiț.** Dl. Ioan Muscă din Galșa, ne spune că, în noaptea de sâmbătă spre duminică s-a întrerupt curentul. „Aproape 12 ore am rămas fără curent. Săptămânal se întâmplă astfel de cazuri. Ce se petrece, ajungem cumva iar la opaiț?!" se întreba cititorul nostru.

● **Parc distrus.** D-na Gratiana Țigu din Arad, str. Rusu Șirianu ne-a relatat că „de vreo două luni, pe o stradă alăturată s-a introdus gazul. O parte din pământul scos de acolo s-a depozitat în parculețul de pe strada noastră. Acum aruncă oamenii și gunoaiele peste pământ. Nu-i normal acest lucru. Ce fac edilii, că abia mâine e eclipsa, până acum n-au văzut ce mizerie se adună pe stradă zi de zi, că doar n-a fost întuneric?!"

Redactor de serviciu N. O.

La telefonul după-amiezii, 280003, între orele 15-18

● **D-na Florica Matei (Grădiște, str. Petru Rareș)** este revoltată de faptul că ieri, la strandul „Neptun", încă de la primele ore ale dimineții se percepea taxa de 15.000 de lei în plus, pentru intrare. Bineînțeles, acești bani erau pentru concertele de la strand. Iritată, dna Matei s-a întors derutată acasă, chiar dacă avea abonament pentru a pătrunde în incinta „Neptunului".

Redactor de serviciu, L. S.

VREMEA

Vremea va fi călduroasă, chiar caniculară. Cerul variabil va prezenta înnourări accentuate spre seară și în cursul nopții, când pe alocuri se vor semnala averse de ploaie, însoțite de descărcări electrice și intensificări ale vântului. Izolat, sunt condiții de grindină și cantități mai însemnate de precipitații.

Temperaturi maxime: 30 la 34°C . Temperaturi minime: 18 la 21° C.

Meteorolog, DANA GĂVRUȚĂ

În atenția președinților de subfiliale a veteranilor de război

Se reamintește președinților (responsabililor) din toate subfilialele veteranilor de război din județ - prezența obligatorie la sediul filialei (Cercul Militar din Bd. Decebal nr. 19, cu documentele cerute prin ord. nr. 61/29.07.1999 în legătură cu anul internațional al persoanelor vârstnice 1999.

Președintele Fil. Jud. ANVR ARAD
General Bgd (rtg) AUREL GOLCEA

Pentru a se putea urmări corespunzător eclipsa

TRAMVAIELE VOR ÎNCREMENI ÎN STAȚII IAR AUTOBUZELE VOR TRAGE PE DREAPTA

Mâine, între orele 13,45-14,10, se va opri circulația tramvaielor. Unul din motive... să poată vedea tot românu' eclipsa așa cum scrie la carte, nu să se chinuie privind la „eveniment" dintr-un vagon supra aglomerat (deh, oră de vârf!).

Un alt motiv deloc de neglijat este mulțimea de privitori care pentru a prinde totul, cum se cuvine, nu-i exclus să aleagă liniile de tramvai ca loc ideal din care să se minuneze și să compună totodată viitoarele povești pentru nepoți, strănepoți și străstrănepoți, că, dacă specialiștii o zic bine, următoarea eclipsă o fi prin 2080!

Vatmanii au și ei dreptul să coboare din tramvai (că doar au și ei cui povesti în mileniul trei), însă numai după ce au asigurat tramvaiul, conform regulamentului. În ceea ce privește ochelarii pentru eclipsă, vatmanii se vor descurca pe cont propriu, compania nedotându-i în acest sens cu ochelarii protectori.

O viață mai grea în perioada eclipsei o vor avea casierele și dispecerii. Aceștia, nici măcar în timpul întreruperii circulației tramvaielor nu vor putea părăsi postul. Cât despre ochelari, ce să mai vorbim...

„În aceeași zi măsura este valabilă și pentru circulația autobuzelor, când pentru intervalul 13,45-14,10, și acestea vor trage pe dreapta pentru a se putea urmări corespunzător eclipsa" ne-a mai informat dl. Radu Torsin, directorul C.T.P.A.

NICOLAE OPREAN

UTILITARE

• PIEȚE, TÂRGURI

Astăzi este zi de piață la Sebiș, Almaș, Apateu, Semlac, Sântana, Șilindia, Vârfurile. Târguri săptămânale se desfășoară astăzi la Chișineu Criș, Almaș, Șilindia și Vârfurile (sat Avram Iancu - Tăcășele).

Mâine, miercuri, va fi zi de piață la Pâncota, Beliu, Buteni, Șiclău, Macea, Vânători, Pecica, Șiria și zi de târg la Beliu și Buteni.

• FARMACIA DE SERVICIU

În noaptea de marți spre miercuri este de serviciu, cu program non-stop, farmacia **„MILECAM"**, str. Liviu Rebreanu nr. 82. Telefon: **276741**.

Farmacia **„Crai Nou Alfa"**, situată la parterul blocului 68, cartierul Alfa, telefon **277644** și **„Noua Farmacie"**, strada Andrei Șaguna nr. 15, telefon **948**, sunt de serviciu cu program non-stop.

• CONSULTAȚII ȘI TRATAMENTE CU PROGRAM NON-STOP

Cabinetul „Apollonia", situat la parterul blocului din spatele Casei Albe (zona Gării), str. Miron Costin nr. 13, sc. A, ap. 1, tel. 251225, efectuează tratamente injectabile (intramuscular și intravenos), aerosoli, E.K.G., ecografie și analize laborator.

• CABINET STOMATOLOGIC

Cabinet stomatologic privat, Bd. Revoluției nr. 62 (vizavi de Biserica Roșie), telefon **256665**, deschis zilnic între orele 8,00-12,00 și 14,00-20,00, iar sâmbătă și duminică între orele 9,00-21,00.

CINEMATOGRAFE

Dacia: Star Trek: Insurecția (SUA) 11,45; 14; 16; 18; 20; 22

Mureșul: Culoarele timpului - Vizitatorii II (SUA) 9,30; 12; 14; 16,30; 19

Arta: Coșmarul unui american la Paris (SUA) 15; 17; 19

Sala mică: Ronin (SUA) 15,30; 17,30

Grădina de vară: Ronin (SUA) 21,00

GLUMA ZILEI

– Sunt sigură că nu mai ești fericit cu mine! Iar ai uitat data căsătoriei noastre!

– Draga mea, dar e cea mai bună dovadă că sunt fericit. De fericire, omul poate uita de toate relele de pe pământ!

PENTRU MEDICII DE FAMILIE

Casa Județeană de Asigurări de Sănătate Arad, roagă medicii de familie să aducă până pe data de 12.08.a.c. copii după contractele de muncă ale personalului angajat.

AU PLECAT DINTRE NOI

Vidican Lidia (1923); Graber Ioan (1933); Pleșa Raveca (1938); Cristea Ioan (1924); Banciu Ioan (1928); Vărșăndan Teodor (1915).

ADEVĂRUL
COTIDIAN INDEPENDENT ARAD
Editor: S.c. ADEVĂRUL s.r.l. Arad
● COD FISCAL R 1681938 ● COD SICOMEX 19.604 ● CERTIFICAT J 02/1886 din 31 X 1991 ● COD SIRUES 020956601 ● ISSN 1220 - 7489

Redacția și administrația: 2900 Arad, Bd. Revoluției nr. 81. Telefoane: SECRETARIAT - **281802**, fax **280655, 280625**; ADMINISTRAȚIE - CONTABILITATE- **281797**; MICA PUBLICITATE - **210775**. MAREA PUBLICITATE - **280904**; CLUBUL PRESEI - **280989**.

Consiliul de administrație: DOREL ZĂVOIANU (președinte) telefon **281802, 280625**; ȘTEFAN TABUIA (vicepreședinte) telefon **210776**; MIRCEA CONTRAȘ (redactor-șef) telefon **281802, 280854**; NICU COJOCARU (director comercial) telefon **280904**; DOREL BARBU (contabil-șef) telefon **281797**.

Colegiul de redacție: MIRCEA CONTRAȘ (redactor-șef), AUREL DARIE (secretar general de redacție) telefon **281802, 280854**; MIRCEA DORGOȘAN (șef secție actualități); telefon **281855; 280003**; IOAN IERCAN (șef secție politică), telefon **280943**; DORU SAVA (șef secție social-economic), telefon **281738**; VASILE FILIP (șef secție cultură-învățământ), telefon **281855; 280003**; ALEXANDRU CHEBELEU (șef secție sport), telefon **281701**; SORIN GHILEA (șef secție tineret) telefon **281855, 280003**; MARCEL CANCIU (șef secție foto), telefon **280943**; NICU COJOCARU (șef secție publicitate) telefon/fax: **280904**.

Tiparul executat la Imprimeria S.C. MEDIAGRAF S.A. ARAD, str. Feleacului F.N., telefon 250902, fax 250920.

Echipa de serviciu
IOAN TULEU
-secretar de redacție.
Bianca Felea, Adriana Igaș, Ioan Leac, Ramona Vidulescu
– tehnoredactare computerizată.
Ioana Frățilă, Doina Jurcă, Aurica Telcian, Daniel Vizitiu
– corectură.

LICEU PARTICULAR LA ARAD

FUNDAȚIA UNIVERSITARĂ „VASILE GOLDIȘ" ARAD - ÎNVĂȚĂMÂNT PREUNIVERSITAR ȘI FEDERAȚIA EUROPEANĂ A ȘCOLILOR (F.E.D.E),

Înființează începând cu anul școlar 1999 - 2000,

Liceul Particular Nr. 1 Arad.

În perioada 23-29 august 1999 se fac înscrieri la următoarele profiluri:

- **matematică-informatică, curs intensiv lb. engleză - 30 locuri;**
- **chimie-biologie, curs intensiv lb. engleză - 30 locuri;**
- **filologie-lb. moderne (franceză, engleză) - 30 locuri;**
- **economie, finanțe și contabilitate - 30 locuri;**

Procesul de învățământ va fi susținut de cadre didactice cu pregătire profesională de excepție.

Elevii vor beneficia de: reduceri și esalonări de taxe, burse de merit, program prelungit de pregătire, facilități în pregătirea pentru olimpiadele școlare, burse de studii în străinătate; elevii din alte localități vor beneficia de cazare și masă la căminele și cantina-restaurant a Fundației.

Informații suplimentare la telefon 256.391, 280445 int. 17.

CURSUL VALUTAR*

* VALORI ÎNREGISTRATE IERI, 9 AUGUST

Denumirea valutei	BNR	BCR		BRD		BIR		Banca Agricolă		Banca Transilvania		Bursa neagră	
		C	V	C	V	C	V	C	V	C	V	C	V
Dolar	16032	16000	16100	15950	16080	15400	16150	15975	16120	15750	16090	15800	16000
Marca germană	8762	8697	8929	8714	8875	8300	8900	8650	8870	8550	8825	8500	8600

PREȚUL AURULUI

BANCA NAȚIONALĂ. **Pentru gramul de aur de 24K:** prețul cu ridicata - 131.682 lei, iar prețul de achiziție - 118.513 lei. Prețuri valabile ieri.

PIAȚA NEAGRĂ - Aur 14 K cumpărare: 75.000 lei/g, vânzare: 95.000 lei/g.

Aur 18 K cumpărare: 100.000 lei/g, vânzare: 130.000 lei/g.

C.C.I.A. Arad

Comisia de arbitraj comercial - printre primele din țară

În țările occidentale, activitatea de arbitraj comercial este consacrată de mai mulți ani. La noi, astfel de comisii s-au înființat după '90 și funcționează pe lângă Camerele de Comerț teritoriale. Cu toate acestea, serviciile comisiei sunt mai puțin cunoscute.

Ieri, la sediul C.C.I.A., conducerea Camerei și cea a Comisiei au prezentat membrilor C.C.I.A. serviciile acestei comisii: soluționarea litigiilor dintre agenții economici, concilierea neînțelegerilor care apar între părți în procesul de derulare a contractelor. „Rezolvarea litigiilor prin Comisia de arbitraj comercial a C.C.I.A. prezintă unele avantaje, precum: costul mai redus, față de instanță, durata de desfășurare e mai scurtă, confidențialitatea", a spus președintele Camerei, Nicolae Băcanu.

„Pe lista de arbitri ai comisiei noastre sunt persoane specializate și cunoscătoare în domeniul comercial, ai legislației. Activitatea de arbitraj comercial la C.C.I.A. Arad este printre primele din țară", a completat Valentin Constantin, președintele Comisiei.

GERLINDE KNAP

La Arad

ABANDONUL COPIILOR ESTE PREÎNTÂMPINAT

Direcția Județeană pentru protecția drepturilor copilului Arad (DJPDC) are un serviciu care se ocupă de copiii rău tratați în familii. Adică de copiii agresați fizic sau sexual, de cei hrăniți necorespunzător, de cei neîngrijiți etc.

O echipă din cadrul Direcției se deplasează la locul unde trăiesc acești copii și efectuează o anchetă socială. În cazul în care se constată că minorii nu au cum să rămână în mediul familial, se iau măsuri de îngrijire a copilului în instituții specializate.

În atribuțiile DJPDC intră și activitatea de sprijinire a familiilor cu mulți copii, cu situație materială precară. Aceste familii sunt ajutate pentru a fi preîntâmpinat abandonul copiilor.

Sprijinul constă în distribuirea de alimente și de materiale de curățenie. Echipa de asistenți sociali care are cazul în studiu este cea care duce la domiciliu aceste ajutoare. Doamna **Letiția Bucur**, director economic la DJPDC, ne-a precizat că ajutoarele sunt achiziționate din fonduri primite de la sponsori pentru că **„în bugetul alocat de la Consiliul Județean nu avem alocat acest tip de cheltuială. Sponsorii impun destinația banilor și această destinație trebuie respectată."**

Tot doamna Bucur ne informa că sponsorii principali sunt organizații neguvernamentale și diferite fundații. Unele au caracter religios și își desfășoară activitatea în țara noastră.

TEODORA MATICA

Se apropie eclipsa!

O zi...

O zi până la evenimentul astronomic al secolului XX, eclipsa totală de Soare. O mare parte a județului Arad se află în zona de vizibilitate maximă a eclipsei. Să nu uităm că în Arad, ineditul fenomen va evolua astfel: ora 12:32:09 - începutul eclipsei parțiale; ora 13:55:35 - începutul eclipsei totale; *ora 13:56:42 - momentul fazei maxime de eclipsă;* ora 13:57:49 - sfârșitul eclipsei totale; ora 15:19:13 - sfârșitul eclipsei parțiale. Vă puteți uita direct la Soare în faza eclipsei maxime iar în timpul eclipsei parțiale dacă o faceți trebuie neapărat să folosiți ochelarii de eclipsă recomandați, în acest sens.

Astfel, între 12:32:09 - 13:55:35 se folosesc ochelari iar între 13:55:35 - 13:56:.42 ea poate fi urmărită cu ochiul liber.

În Arad

Cinci cazuri de meningită, neconfirmate încă

Din datele transmise de către Ministerul Sănătății privitor la situația epidemiologică actuală, rezultă că se înregistrează o epidemie de meningită acută virală în județele Iași și Suceava. De asemenea, se constată o ușoară creștere în ultimele două săptămâni a numărului de meningite în județele Bacău, Neamț și Constanța și, totodată, o creștere a incidenței altor boli transmisibile datorate nerespectării unor reguli elementare de igienă personală și colectivă, pe tot teritoriul țării.

În județul Arad s-au înregistrat până la această dată 5 cazuri suspectate de a fi meningită acută virală, neconfirmate încă, aflăm de la dl. **dr Călin Ardelean**, șeful Serviciului de Promovare a Sănătății din cadrul Direcției de Sănătate Publică Arad.

Pentru prevenirea creșterii numărului de îmbolnăviri se recomandă: *** spălarea mâinilor, a fructelor și a legumelor care se consumă în stare proaspătă; * consumul apei numai din surse autorizate; * îndepărtarea rezidurilor menajere; * evitarea îmbăierii în lacuri, bălți și alte surse de apă neautorizate sanitar; * distrugerea vectorilor (muște și țânțari).**

D.L

MODIFICĂRI

Este cercetat în stare de libertate Popovici Mihai Dorel, de 28 ani, din Gălățești, județul Iași, care și-a operat modificări în buletinul de identitate și într-un carnet CEC, după care s-a prezentat la o agenție CEC, pentru a ridica o sumă de bani.

Poliția, pe scurt

Rutiere. În puncte fixe și pe trasee, au fost testate și verificate 6.485 autovehicule în trafic, s-au reținut 9 certificate de înmatriculare pentru defecțiuni tehnice, au fost aplicate 106 amenzi pentru încălcarea Legii circulației, în valoare de 5.705.000 lei, s-au ridicat în vederea suspendării 4 permise de conducere, din care 3 pentru conducere sub influența alcoolului, numiții Lupaș Florea, cu autoturismul AR-07-XXZ; Roșu Partenie, (2-AR-890), ambii din Arad și Seiche Ioan, din Apateu, (AR-04-GUO).

Amenzi. În total, s-au constatat 159 încălcări ale diferitelor acte normative, sancționate cu amenzi în valoare de 16.315.000 lei, din care 29 persoane sancționate conform Legii 12/1990, 12 persoane conform Legii 61/1991, 7 persoane conform Legii 105/1996, iar un număr de 111 sancțiuni au fost aplicate conform altor acte normative.

Au fost constatate și un număr de 20 infracțiuni.

PRODUSE GRATUITE PENTRU COMBATEREA OMIZII PĂROASE

DIRECȚIA FITOSANITARĂ A JUDEȚULUI ARAD informează populația județului că, în perioada 11-20 august se vor executa tratamente fitosanitare cu Aviața Utilitară, pentru combaterea Omizii păroase a dudului - HYPHANTRIA CUNEA pe aliniamentele drumurilor naționale și județene de pe raza județului.

Produsele utilizate, FASTAC 10 EC și FURY 10 EC sunt din grupa a III-a de toxicitate, nu prezintă pericol pentru om, animale, păsări și albine.

Pentru a întâmpina orice fel de riscuri, Direcția Fitosanitară face apel la populație ca la apariția avionului care efectuează tratamentul de combatere a dăunătorilor să se adăpostească pentru 5-10 minute.

Totodată, primăriile din teritoriul județului, care dispun de fondurile necesare efectuării plății aviotratamentului, sunt rugate să contacteze Direcția Fitosanitară pentru a li se asigura produsele de combatere, care sunt gratuite la telefon: 276105.

FRONTIERĂ

Au fost reținuți Tănase Silviu, de 23 ani, din București, fără ocupație și antecedente penale, care în data de 07.08.a.c., a încercat să treacă fraudulos frontiera prin P.P.F. Turnu, folosindu-se de un pașaport falsificat; Ivanov Anghelov Valentin, de 35 ani și Gherghov Crasimir Gherghov, de 35 ani, cetățeni bulgari, care în cursul lunii iulie a.c., au trecut fraudulos frontiera în România pe raza localității Călărași, iar în data de 08.08.a.c., au încercat să treacă fraudulos frontiera în Ungaria. Împotriva autorilor, Parchetul a emis mandate de arestare preventivă pe timp de 5 zile.

ACCIDENT DE VÂNĂTOARE

În noaptea de 06/07.08.a.c., Coșer Teodor, de 48 ani, din Beliu, șef formație lucru la S.C. „ELCO" Arad - Punctul de lucru Ineu, fără antecedente penale, vânător, fiind la o vânătoare autorizată (la pândă de mistreți) l-a împușcat în piciorul drept pe Opriș Ioan, de 35 ani, din Beliu, agricultor. Victima a fost internată la Spitalul Județean Arad cu diagnosticul de plagă prin împușcare coapsa dreaptă. Împotriva autorului s-a luat măsura ridicării permisului de port-armă și a armei, fiind cercetat pentru săvârșirea infracțiunii de vătămare corporală.

Cercetați în stare de libertate

În urma măsurilor specifice întreprinse, a fost identificat și sunt cercetați în stare de libertate, Gruia Mihai, de 27 ani și Gruia Margareta, de 25 ani, ambii din Șomoșcheș, autorii furtului comis în 23.07.a.c., din locuința numitului Ciurar Augustin, când au sustras bunuri în valoare de 5.750.000 lei, comunică Biroul de presă al IPJ Arad. Prejudiciul a fost recuperat parțial, precizează sursa citată.

BRACONAJ ȘI CONDUCERE FĂRĂ PERMIS

A fost depistat conducând pe drumurile publice un autoturism fără a poseda permis de conducere, Leric Ionel, de 30 ani, din Vîșca, județul Hunedoara. Acesta, împreună cu Cheseleanu Vasile, de 24 ani, din aceeași localitate, au împușcat pe raza localității Troaș un căprior, fără a poseda autorizație în acest sens. Sus numiților le-au fost ridicate armele, fiind cercetați pentru săvârșirea infracțiunii de braconaj, iar împotriva numitului Leric Ionel s-a dispus începerea urmăririi penale și pentru săvârșirea infracțiunii de conducere fără permis, comunică Poliția.

ALEGE OFERTA SABOTEL

TELEFONUL BOSCH COM 608 CADOU - BANI DE BUZUNAR

69$* + 20$**

ÎMPREUNĂ CU OFERTA CONNEX

CONECTARE GRATUITĂ 2 LUNI ABONAMENT GRATUIT***

ACUM ȘI ABONAMENT CONNEX START 5 $/LUNĂ

SABOTEL GSM CENTER - Str. Mihai Eminescu 20, tel. 28 38 48

SABOTEL dealer autorizat CONNEX

*Ofertă valabilă cu conectare la CONNEX. Preț fără TVA, în limita stocului disponibil exemplificat mai jos până la 31.08.1999. **Valoare în lei. ***Prima și a doua lună. Oferta CONNEX valabilă până la 31.08.1999

UNDE NE SUNT... DRUMARII?

... D-apoi, dragi cititori, mare ministru și cu minte-i Băsescu ăla de la „transporturi". Ce-o făcut, ce n-o făcut, dar cu pile și relații o reușit să ne pună în gât „taxa" ce-i poartă numele; ba ne-o și amenințat printr-o lege (că așa fel de legi avem destule, numai alea care trebuie, nu-s!) că dacă nu o plătim până la o anumită dată, ne taie... macaroana și ne ia dublu preț. Cu minte omu' cum ziceam. Noi, de voie, de nevoie am plătit-o („taxa"), ba chiar ne-am înghesuit să o plătim, el o pus mâna pe bani și - iute și degrabă ca să nu-l acuzăm că i-o furat (banii!) - s-o apucat să planteze, ici și colo pe drumuri, placarde cu „Aici sunt banii dumneavoastră". Unii, care aveau nevoie de bani s-or apucat să sape, să vadă și ei unde-s (banii) și or tot săpat până și-or dat sema că banii (mulți, foarte mulți) s-au cheltuit cu confecționatul, scrisul, vopsitul, plantatul placardelor! Că doar nu le-o fi făcut cineva, la nivel de țară, pe gratis! Haida-de!

STOP CADRU

Și uite așa am ajuns și la sfârșitul săptămânii trecute când din nou m-am convins că banii noștri îs, bine-mersi, cheltuiți pe tot ce vrei și nu vrei la drumuri, numai pe ce trebuie nu! Nici nu știu cum de nu s-o sesizat Poliția până acum! Păi, dacă faci (cum am făcut noi) drumul Arad-Moneasa, - și ăsta-i doar un exemplu! - puține sunt porțiunile de drum pe marginea căruia bălăriile să fie mai mici de aproape un stat de om. Nu ai tu vizibilitate ziua, dar-mi-te noaptea! Și, atunci m-am întrebat: unde ne sunt, domnule, drumarii? Nu mai au coase (sau alte aparate) să taie bălăriile? Ori să înțelegem, cumva, că pentru igienizarea, marcarea, întreținerea drumurilor județene n-am plătit... taxa ministrului cu minte? Hai să fim serioși, domnilor. Și mai treceți și „aranjați" drumurile că vă prinde eclipsa așa. Mai reveniți-vă în... interesul public pentru care sunteți plătiți!

CONSTANTIN SIMION

Demiterea lui Serghei Stepașin provoacă o nouă criză politică la Moscova

Boris Elțîn a demis, luni, guvernul condus de Serghei Stepașin, provocînd o nouă criză politică în Rusia, cu șase luni înainte de alegerile legislative și în timp ce în Daghestan se desfășoară lupte între forțele federale și grupuri de rebeli islamiști, relatează AFP.

Președintele a încredințat funcția de premier interimar șefului serviciilor secrete, Vladimir Putin, a anunțat serviciul de presă al Kremlinului.

Înainte de a deveni efectivă, desemnarea lui Putin, considerat un apropiat al reformatorului Anatoli Ciubais, va trebui confirmată de Duma de Stat (Camera inferioară a Parlamentului rus), dominată de comuniști și aliații lor, care sunt ostili lui Boris Elțîn.

O sesiune extraordinară a Dumei urmează să fie convocată, deputații, care se află în prezent în vacanță, avînd la dispoziție o săptămînă pentru a examina candidatura lui Putin.

Serghei Stepașin, în vîrstă de 47 de ani, considerat un apropiat al președintelui rus, este al treilea șef de guvern destituit în ultima perioadă de către Boris Elțîn, după Serghei Kirienko și Evgheni Primakov.

Demiterea sa, după mai puțin de trei luni în fruntea guvernului, conferă din nou Rusiei imaginea unei țări instabile din punct de vedere politic, condusă de un președinte îmbătrînit și cu un comportament aproape imprevizibil.

Moneda rusă a înregistrat o scădere cu 3% în tranzacțiile interbancare la Moscova, după anunțarea demiterii, iar dealerii intraseră în panică, la deschiderea ședinței de tranzacționare, potrivit agenției Itar-Tass.

Boris Elțîn nu a dat nici o explicație asupra motivelor gestului său, au declarat Serghei Stepașin și colaboratorii săi după întrevederea avută cu președintele. "I-am spus deschis lui Boris Elțîn ce cred despre demiterea mea. Dar este dreptul lui, deoarece el este președintele", a declarat fostul premier, adăugînd că, în pofida celor întîmplate, el va rămîne "de partea președintelui".

Euronews recomandă România persoanelor amatoare de a urmări eclipsa

Canalul de știri Euronews a consacrat, în buletinele sale informative de luni, un material dedicat eclipsei, afirmînd că acest fenomen poate fi observat cel mai bine de pe teritoriul României.

Euronews notează prezența, cu acest prilej, în România, a unor oficialități NASA și amintește că tenorul Luciano Pavarotti va concerta, miercuri, în ziua eclipsei, la București. Postul de televiziune susține că prognozele meteorologice pentru ziua de miercuri sunt favorabile, în România urmînd să fie cer senin.

Euronews afirmă că fenomenul eclipsei va fi pentru București, cunoscut ca oraș unde au avut loc evenimentele sîngeroase din decembrie 1989, un prilej de a străluci și de a fi din nou în centrul atenției.

O tablă de șah dăruită de Anatoli Karpov soților Ceaușescu a fost vîndută cu un preț de 18 ori mai mare decît cel de pornire

O tablă de șah dăruită de Anatoli Karpov soților Ceaușescu a fost vîndută luni, în prima zi a licitației organizate de Regia Autonomă Administrația Patrimoniului Protocolului de Stat (RAAPPS) cu un preț de 18 ori mai mare decît cel de pornire, cumpărătorul ridicînd valoarea obiectului de la 2.100.000 de lei la 38 de milioane de lei.

La fel de aprig disputat a fost și un bibelou de cristal, reprezentînd un pescăruș, care a fost cumpărat cu 20 de milioane de lei, adică de 40 de ori prețul de pornire.

Licitația a început cu cele șapte mașini ale dictatorului, considerate de regie drept piesele de rezistență ale vînzării. Previziunile nu s-au adeverit însă, dintre cele șapte automobile fiind vîndute doar Dacia 1100, prima fabricată în Uzinele de la Pitești și un Buick Electra, altul decît cel dăruit lui Ceaușescu de președintele american Richard Nixon. Prețul la care au fost achiziționate mașinile a fost același cu cel de pornire, Dacia cu 80.450.000 și Buick-ul cu 294.175.000 de lei.

Circulația trenurilor pe ruta Arad-Deva a fost reluată pe ambele sensuri

Circulația trenurilor pe ruta Arad-Deva, suspendată în urmă cu trei zile, din cauza accidentului produs la ieșirea din stația Arad, a fost reluată pe ambele sensuri, dar numai pe o linie se circulă cu locomotivă electrificată.

SNCFR a început evaluarea pagubelor produse în timpul accidentului feroviar de vineri, dintre stațiile Arad și Glogovăț, care s-a soldat cu deraierea a patru vagoane dintr-o garnitură aparținînd companiei ungare MAV, care circula pe ruta Budapesta-Curtici-București, avarierea liniei ferate pe o lungime de 200 de metri și a trei stîlpi de la rețeaua electrică feroviară. Șeful revizie CFR Arad, Petru Corpaș, a declarat că se întîmpină greutăți în evaluarea pagubelor, deoarece nu se cunosc prețurile vagoanelor ungurești, întreaga garnitură implicată în accident fiind ungară, cu excepția locomotivei. Valoarea exactă a pagubelor vor fi cunoscută numai după ce compania MAV va pune la dispoziție autorităților române prețurile pentru piesele și subansamblele unui vagon, precum și costurile pentru reparații.

După terminarea devizului estimativ al pagubelor, acesta va fi înaintat companiei maghiare de căi ferate MAV, iar aceasta va decide dacă vagoanele vor fi reparate în România sau în Ungaria.

Vagoanele avariate au fost garate în cadrul fabricii de vagoane Astra Călători Arad. Locomotiva care a transportat garnitura de tren implicată în accident va fi ridicată de la locul accidentului abia marți dimineață, deoarece SNCFR nu a găsit pînă acum o macara adecvată.

S.C. „BENDEA" S.R.L.

VINDE PRIN MAGAZINELE DIN ARAD

B-dul Revoluției, nr. 26-38, telefon: 231853
Liviu Rebreanu, nr. 68, telefon: 250905

la cele mai mici prețuri

- GRESIE cal. I - 88.000 lei/ m.p.
- FAIANȚĂ - 68.000 - 73.000 lei/ m.p.
- ADEZIV și CIMENT pentru rostuit
- ȚEAVĂ CUPRU și accesorii
- SPĂLĂTOARE INOX și CABINE DUȘ
- BOILERE ELECTRICE și CAZANE BAIE
- ROBINEȚI și FITINGURI • CĂZI BAIE și ACCESORII
- OBIECTE SANITARE și ACCESORII
- ȚEAVĂ POLIETILENĂ CU ACCESORII
- ȚEAVĂ ZINC și NEAGRĂ
- PROFILE LAMINATE • TABLĂ ZINCATĂ, decapată și striată
- CARBID

PROGRAM ZILNIC 9,00 - 17,00,
SÂMBĂTĂ 9,00 - 13,00

(5213783)

Pe ștrandul din Arad mii de oameni s-au răcorit, ieri noapte, cu... Kaiser

Foto: ONORIU FELEA

MARȚI, 10 AUGUST 1999

TVR 1

7,00 Matinal național
9,30 Matineu de vacanță
11,00 TVR Cluj-Napoca
12,00 TVR Info
12,05 TVR Iași
13,00 TVR Timișoara
14,00 TVR Info
14,10 Santa Barbara - rel.
15,00 Dintre sute de catarge - rel.
16,00 Emisiune de limba maghiară
17,00 De dor...
17,30 O familie ciudată - s.
18,00 TVR Info
18,10 Voie bună la TVR
19,00 TVR Info
19,05 Corect!
19,10 Sunset Beach - ep. 506
20,00 Jurnal * Meteo * Sport
20,45 Camera misterelor
21,00 PreECLIPSA
22,00 Lege și harababură - dramă, SUA, 1974
23,45 Jurnalul de noapte * Sport
0,00 Nodul gordian
0,45 Estival Jazz

TVR 2

7,00 Ping-Pong în familie
8,00 Desene animate
8,50 Tip-top, mini-top - rel.
10,15 Limbi străine - rel.
10,40 O familie ciudată - rel.
11,10 Star Trek - Generația următoare - s.
12,00 Contemp-art - rel.
13,00 TVR Info
13,10 Căsuța din prerie - s.
14,00 Convietuiri
15,00 Rebelul - s.
15,50 TVR Info
16,00 Grecia - s.
16,45 Santa Barbara - s.
17,30 Tribuna partidelor parlamentare
18,00 Primul val - s.
18,45 Știri bancare și bursiere
19,00 Studioul muzicii ușoare
19,30 Axis Mundi
20,00 Amintește-ți de o seară
21,00 Olănești - izvoarele zeilor
21,20 Studioul șlagărelor
21,30 Universul cunoașterii
22,30 Pelerinaje
23,00 Preotul și cârciumărița - rel.
23,50 Integrale - rel.
0,35 TVM * Mesager

PRO TV

7,00 Bună dimineața, Pro TV e al tău!
10,00 Tânăr și neliniștit - rel.
10,45 Dolores Clairbone - rel. -
13,00 Știrile PRO TV * O propoziție pe zi
13,10 Nosferatu, fantoma nopții - rel.
14,40 Monștrii - ep. 32
15,00 Familia Bundy - ep. 147
15,30 Strengărița - ep. 77
16,15 Tânăr și neliniștit - ep. 807
17,00 Știrile Pro TV * O propoziție pe zi
17,40 Aripile pasiunii - ep. 59
18,30 Inimă de țigancă - ep. 65
19,30 Știrile PRO TV
20,30 Dracula - horror, SUA, 1992
22,55 Știrile Pro TV
23,00 Pe urmele lui Dracula - doc.
0,00 Știrile Pro TV * Profit * O propoziție pe zi
0,30 Atentat la Vatican - parodie, Marea Britanie, 1991

TV ACASĂ

7,00 Lanțurile iubirii - rel.
7,45 Preciosa - rel.
8,30 Căsuța poveștilor
9,15 Înger sălbatic - rel.
10,00 Celeste se întoarce - rel.
11,00 Viața noastră - rel.
12,00 Dragoste și putere - rel.
12,45 Milady - rel.
13,30 Maria - serial
14,15 Pasiune pentru crimă - rel.
16,00 Preciosa - s.
17,00 Celeste se întoarce - s.
18,00 Dragoste și putere - s.
18,45 Superboy - des. anim.
19,30 Viața noastră - s.
20,15 Înger sălbatic - s.
21,05 Concursul „Stai acasă!"
21,15 Lanțurile iubirii - s.
22,10 Milady - s.
23,00 Soldați la paradă - comedie/război, Anglia, 1982

ANTENA 1

7,00 Știri
7,10 Cafea cu parfum de femeie - s.
8,00 Cutia cu jucării
10,50 Știri
11,00 Astronomii și știința lor - doc.
12,00 Tropical Heat - s.
13,00 Știrile amiezii
13,15 Viitorul începe azi - rel.
15,00 Jandarmul se însoară - comedie, Franța, 1968
17,00 Știrile amiezii
17,23 Salutări... Vouă!
17,28 Leonela - ep. 120, 121
19,00 Observator
20,00 Salutări... Vouă
20,03 Nebuni de legat - comedie, SUA, 1980
21,45 Fără obligații - ep. 12
22,15 Observator
22,42 Salutări... Vouă!
22,45 Concert de la Mamaia, în direct
0,00 Caracatița - ep. 9

PRIMA TV

7,00 Trăiește vara cu Nadine - rel.
8,00 Dimineața pe plajă
12,00 Karaoke Show - rel.
13,00 Pretutindeni cu tine - s.
14,00 Nimeni nu e perfect - s.
15,00 Jerry Springer show
16,00 Pretutindeni cu tine - s.
17,00 Trăiește vara cu Nadine
18,00 Focus * Sport * Meteo * ClipART
19,00 Nevasta măcelarului - comedie/dragoste, SUA, 1991
20,30 Poză la minut - s.
20,50 Real TV
21,00 Karaoke show
22,00 Show-ul de noapte
0,00 Focus +
0,30 Crima străinului - dramă, Germania, 1974

TELE 7 ABC

7,00 Știri
7,10 Bună dimineața, România
9,00 Dinastia - rel.
10,00 Știri
10,30 Dintre sute de ziare - rel.
11,15 Studioul Tudor Vornicu - rel.
14,00 Medici la datorie - ep. 46
15,00 Știri
15,05 Post Meridian
16,30 O singură viață - ep. 179
17,30 Documentar
18,00 Știri
18,10 Dinastia - ep. 212
19,00 Secția de poliție - ep. 27
20,00 Actualitatea Tele 7 ABC
20,30 Documentar
21,10 Dintre sute de ziare
22,00 Cutia Pandorei
22,45 24 din 24
23,15 Gala Tele 7 - rel.
0,00 Știri
0,15 Ora H

TV ARAD

7,00 Știri
7,10 Cafea cu parfum de femeie - ep. 260, 261
8,00 Știri TVA - rel.
8,30 Arena - rel.
10,00 Anunțuri - rel.
10,00 Divertisment
10,50 Știri
11,00 Astronomii și știința lor - doc. - ep. 3
12,00 Tropical Heat - ep. 26
13,00 Știrile amiezii
13,15 Viitorul începe azi - ep. 3
14,00 Esmeralda - ep. 87
15,00 Jandarmul se însoară - comed. Franța 1968
17,00 Știri
17,20 Salutări... Vouă!
17,25 Divertisment
18,00 Mileniul trei
18,20 Anunțuri
18,30 Știri TVA
19,00 Observator
20,00 Divertisment
21,30 Anunțuri - rel.
21,45 Știri TVA - rel.
22,15 Observator

HBO

10,00 Oțel albastru - acțiune, SUA, 1990
11,45 Campionul - dragoste, SUA, 1996
14,00 Misiunea - acțiune, SUA, 1997
16,00 Întruparea diavolului - thriller, SUA, 1998
17,30 Comedia răzbunării - comedie, Anglia, 1998
19,00 Zâna Măseluță - comedie, SUA, 1997
20,30 Voință de fier - acțiune, SUA, 1994
22,15 Star Trek: Generații - SF, SUA, 1994
0,15 Zborul spre casă - dramă, Anglia, 1996

RADIO ARAD & RADIO CONTACT (65,95 MHz)

5,00 - 8,00 BUNĂ DIMINEAȚA, ARAD! - program Radio Contact
8,00 - 11,00 BUNĂ DIMINEAȚA, ARAD! - cu Gabriela Gavrilescu și Radu Mustafa - Știri (8,30; 9,30; 10,30). Informații locale; Dedicații muzicale (9,30 - 10,30); Muzică românească (10,30 - 11,00)
11,00 - 19,00 CONTACT FM - program Radio Contact
19,00 - 22,00 BUNĂ SEARA, ARAD! - Frumusețea pe 65,95 Mhz, cu Codruța Belean și Darius Dârlea (19,00 - 20,00); O altfel de emisiune, cu Codruța Belean și Darius Dârlea (20,00 - 21,00); Viața spirituală (21,00 - 22,00)
22,00 - 3,00 RADIO CONTACT - Fabrica de hituri; Contact gold; Super 50 - rel.

RADIO PRO FM (92,1 MHz)

0,00 - 2,00 MARIUS, GEORGE ȘI CELE 40 DE HITURI - rel.
2,00 - 5,00 PRO FM BY NIGHT - cu Vlad Craioveanu
5,00 - 6,00 Buletin de știri la fiecare sfert de oră
6,00 - 7,00 RONDUL DE DIMINEAȚĂ - INFO PRO cu Dan Apostol și Laura Călăcelanu
7,00 - 10,00 PRO FM PANA LA 10 - cu Flavius Esnican
10,00 - 14,00 13-14 CU ANDREI - cu Andrei Gheorghe
14,00 - 17,00 ORAȘUL SUB LUPĂ - cu Cătălin Lăpușcă
17,00 - 19,00 STAR STATION MIX - cu Mihai Gurei
19,00 - 21,00 ASCULTĂ-ȚI MUZICA! - cu Călin Gheorghe
21,00 - 22,00 TONOMATUL PRO FM - cu Nicki Stanciu
22,00 - 24,00 RONDUL DE NOAPTE - cu Răzvan Exarhu

RADIO TIMIȘOARA

6,00 Ceasurile dimineții
8,00 Muzică populară cu dedicații de Sf. Ilie
9,00 Vârful de lance
10,00 Radio circuit
11,00 Radio cocktail
12,00 Permanente românești
13,00 Emisiune în limba germană, maghiară
15,00 Emisiune în limba sârbă
16,00 Actualitatea în 60 de minute
17,00 Gramofon
18,00 Familia
19,00 Radiojurnal
19,15 Contemplații simfonice
20,05 Cânt din suflet
20,50 Călătorie în lumea poveștilor
21,00 Curierul de seară
Știri: 6,00; 7,55; 9,00; 11,00; 12,55; 17,00; 18,00; 20,00; 21,00; 21,55
Radio Jurnal: 7,00; 16,00; 19,00

RADIO SEBIȘ

6,00 - 8,00 Detașamentul de trezire
8,00 - 9,00 Cântă-mi lăutare - muzică populară
9,00 - 10,00 Alo, tu alegi!
10,00 - 12,00 Cafeaua de zece
11,00 - 12,00 Om bun - muzică folk
12,00 - 13,00 La porțile dorului - muzică populară
13,00 - 14,00 FM-ul de prânz
14,00 - 15,00 Numai pentru tine
15,00 - 16,00 Astăzi te sărbătorim - muzică populară și dedicații muzicale
16,00 - 18,00 După patru
18,00 - 19,00 Telefonul cu butoane
19,00 - 20,00 La Mulți Ani! - dedicații muzicale
20,00 - 22,00 Unu plus doi - talk show
22,00 - 24,00 Metronom 21 rock
0,00 - 2,00 92,1 Insomnii
2,00 - 6,00 Nocturna muzicală

ATOMIC TV

7,00 Selector
10,25 Reactor - rel.
10,30 File de poveste - rel.
11,00 Atomix la soare cu Oana și Ina - rel.
14,00 Interactiv
15,55 Reactor
16,00 Aria 52 - rel.
17,00 Selector
19,00 Atomix la soare cu Oana și Ina
21,55 Reactor
22,00 Cinematomic
22,30 High action adrenaline
23,00 Rockada
0,00 Insomnia

ȚĂRĂNIȘTII N-AU VOCAȚIA GUVERNĂRII

- interviu cu Ion Cristian Niculae, prim-vicepreședintele PSM -

– D-le prim-vicepreședinte, Partidul Muncitoresc Român a fuzionat cu PSM-ul. Cum vă simțiți în noul partid?

– Mă simt ca într-o casă nouă, cu toate că și acest imobil mai necesită reparații, pe ici pe colo...

– Mai concret?

– PSM-ul nu trebuie să fie perceput ca o anexă socialistă a PDSR-ului. Dimpotrivă, trebuie să-și croiască propriul viitor.

– Credeți că Ion Iliescu nu este destul de socialist?

– Este mai mult social-liberal decât social-democrat. Noi ne deosebim ca de la cer la pământ de PDSR.

– Dar mesajul PDSR se pare că prinde contur în sondajele de opinie, în timp ce d-voastră nu vă prea regăsiți...

– Tare mi-e teamă că PDSR-ul s-a umflat prea repede. Pe de altă parte, sloganul de „schimbarea - schimbării" ar trebui să se refere la o reîntoarcere la socialismul de dinaintea lui 1989...

– La comunism?

– N-a fost comunism. Comunismul era doar un țel... Era o societate socialistă în curs de perfecționare.

– Cum comentați ceea ce se întâmplă acum în România?

– Țărăniștii n-au vocația guvernării. Ei vor să ia de la săraci și să dea la câțiva bogați...

– Acum vor să restituie proprietățile naționalizate...

– De acord! Dar să începă cu cei care-au construit valorile până în 1989. În acel moment, ponderea fostelor proprietăți era de 2%. Ne dau nouă 98% și atunci le dăm și noi acel 2%...

– Ce părere aveți despre NATO și despre UE?

– România n-are ce căuta în aceste structuri.

– De ce?

– Deoarece nu ne vor lăsa prietenii de la Răsărit.

– Și atunci?

– Atunci mai bine rămânem neutri. De fapt, goana după NATO și UE ascunde frica revenirii la o guvernare de stânga. Atunci, noi vom ști să punem cuvenita întrebare: De unde ați furat?

DORU SINACI
Foto: AL. MARIANUȚ

NICI FMI NU ȚINE CU TALIBANII

Înlocuirea lui Victor Ciorbea cu Radu Vasile la cârma Guvernului României a demonstrat cât se poate de clar faptul că în PNȚCD există două curente ireconciliabile: gruparea „talibanilor" - plină de nostalgii interbelice, regaliste și cu o clară atitudine restauratorie față de proprietate - și gruparea „reformatorilor", care s-a adunat la Brașov pentru a cânta balada Radului și pentru a sufla peste luminița pe care Victor Ciorbea se încăpățâna să o vadă la capătul tunelului...

Împăcând capra cu varza și cu lupul (PNȚCD, cu PD și cu UDMR), Radu Vasile a făcut următorul pas săptămâna trecută, când a declarat fără echivoc că țintește președinția partidului. Această bombă mediatică a fost asemuită de către talibanii țărăniști de-a dreptul cu un incest. Mai mult, octogenarii din PNȚCD, care apucaseră să-l cunoască pe Maniu, au început să vorbească pe la colțurile Cotrocenilor despre o remaniere guvernamentală și despre o congelare a lui Ion Diaconescu până în primul an al mileniului următor...

Puncte de vedere

Față de această hibernare politică, Radu Vasile a pus piciorul în prag și a făcut ceea ce era de făcut: a recunoscut public că stânga românească va ajunge la putere în viitorul mandat, atrăgându-și simpatia PDSR-ului, a lichidat BANCOREX-ul, la insistențele FMI, și a semnat acordul de împrumut cu acest for financiar internațional.

Așa stând lucrurile, talibanii din PNȚCD s-au trezit în imposibilitatea provocării unei remanieri guvernamentale, iar succesul premierului în negocierile cu FMI-ul constituie un avantaj cât se poate de clar pentru alegerea viitorului președinte al PNȚCD.

Mai rămâne problema retrocedărilor, care se află pe ordina de zi a comisiilor parlamentare, convocate tocmai pe perioada vacanței. N-ar fi exclus ca premierul Radu Vasile să fi făcut această concesie talibanilor, pentru limpezirea apelor în PNȚCD... Oricum ar fi, pachetul de legi privitoare la proprietate nu va putea trece prin Senat fără acordul Partidului Democrat. Numai că acest partid social-democrat modern n-are nimic de revendicat din perioada interbelică, afară doar de câteva posesiuni evreiești, care nu fac obiectul marilor retrocedări. Dimpotrivă, pediștii preferă să domine exploatările în devălmășie (IAS-uri, regii, bănci, etc.).

DORU SINACI

Cosmin Galu, vicepreședintele OTPNȚCD Arad:

„NU AM LA CE SĂ-MI PUN CENUȘĂ-N CAP"

Vicepreședintele organizației județene de tineret a PNȚCD a fost considerat drept unul dintre „oamenii lui Galbeni", adică membru al „aripii Ghidău". Cum după Conferința Județeană de alegeri a organizației „mari" s-a instaurat o pace suspectă între Ghidău și Calimente, declarațiile lui Galu, referitoare la talibani au surprins. Cum Galu este și membru al Comitetului Județean, adică un posibil vot care poate înclina balanța într-o parte sau în cealaltă, am fost curioși cum se explică reacția sa. Iată ce ne-a declarat:

„Este o situație de-a dreptul hilară. Ori sunt omul lui Ghidău și atunci nu aveam cum să dau declarații acuzatoare la adresa celor pe care presa îi numește talibani, ori sunt omul lui Calimente și aș fi ieșit la rampă atunci când a început așa-zisul conflict Ghidău-Calimente. Adevărul este că nu sunt nici omul lui Ghidău, nici omul lui Calimente. Organizația de tineret și-a afirmat întotdeauna sprijinul pentru premierul Radu Vasile, pe care partidul l-a pus în funcție. Nu mă interesează așa-zisul conflict Ghidău-Calimente. Spun așa-zis, pentru că eu nu-l văd. Este o simplă competiție normală în orice partid. Ca să revin la declarațiile incriminate, pot să vă asigur că ele nu au existat. A fost o simplă discuție amicală. Că Marius Țica a găsit de cuviință să scoată din ea o declarație nu e nici o problemă. Atâta doar că a înțeles greșit ceea ce i-am povestit eu. Nu-mi pun cenușă în cap, pentru că nu am la ce."

SIMION TODOCA

ECOLOGIȘTII FAC APEL LA RAȚIUNE

Într-un comunicat remis redacției, Consiliul Județean al FER Arad (președinte Aurel Ardelean) exprimă punctul de vedere al ecologiștilor față de administrarea rațională a energiei nucleare.

FER nu este împotriva dezvoltării științei și tehnologiei, însă consideră că obținerea energiei prin intermediul centralelor atomo-nucleare nu reprezintă decât o soluție tranzitorie. Că este așa, o dovedește tendința de stopare a construirii de noi centrale în Europa.

„Cunoscând marile primejdii pe care le reprezintă centralele atomo-energetice, printre care în primul rând deșeurile radioactive, constatând că avantajele economice actuale sunt pe cale de a se epuiza în favoarea altor surse încă neclar conturate, dar cu perseverență cercetate, FER consideră: construcția de noi unități atomo-nucleare în România trebuie să înceteze în scurt timp • Ecologiștii trebuie să-și unească eforturile cu cei care luptă pentru desființarea centralelor vechi din țările vecine, pe care le putem aduna sub un nume comun, cu rezonanță tragică: Cernobâl."

Ecologiștii își exprimă convingerea că înlăturarea risipei este principala cale a îmbunătățirii balanței energetice și se pronunță pentru dezvoltarea cercetării în direcția găsirii de surse de energie care să nu reprezinte un pericol pentru mediul ambiant. „Ecologismul înseamnă fluidizarea fluxului energetic în folosul prosperității mediului ambiant, nu risipa lui." Reconsiderarea programului energetic național va deveni necesară în scurt timp. România are încă suficiente rezerve de combustibili fosili, posedă o rețea hidrotehnică rezonabilă, primește o cantitate de energie solară optimă și își complementează aceste posibilități cu reactorul 1 de la Cerna-Vodă, construit pe baza unei tehnologii moderne, nereprezentând nici un pericol pe o peroadă de timp destul de mare.

Ecologiștii consideră că pe „bugetul energetic" actual, România își poate clădi viitorul economic și social printr-o administrare corectă a resurselor.

SIMION TODOCA

DEFORMĂRI CONTEMPORANE ȘI ISTORICE

(Urmare din pagina 1)

Tot gafă și jignire a actului criminal din august 1929 de la Lupeni o constituie și declarațiile MApN și a unor „istorici" ai actualei puteri. Greva, spun aceștia, a fost o provocare deliberată a Cominternului. Alții spun că greviștii ar fi pus în pericol viața altor mineri prin blocarea Uzinei Electrice. Sunt falsuri. După moartea regelui Ferdinand și a lui Ionel I.C. Brătianu în 1927, PNȚCD a trecut la „ofensivă" în stil brutal pentru alegeri anticipate. A folosit presiunea „roatelor de voinici" și minerii din Valea Jiului, forțe pe care le-a folosit pentru a amenința Capitala, cu venirea la București. După câștigarea alegerilor de PNȚ în 1928, minerii au cerut să li se satisfacă revendicările promise. Neprimind un răspuns, tratați cu dispreț, au trecut la o grevă generală prin ocuparea unor puncte strategice ale minei Lupeni, printre care și Uzina electrică. Autoritățile au intrat în alertă, au dat dispoziții prefectului de Hunedoara să dezamorseze prin orice mijloace conflictul. Acesta a trimis un batalion de jandarmi pentru împrăștierea greviștilor. Aceștia nu s-au lăsat intimidați și au cerut satisfacerea revendicărilor. Un ofițer mai „conștiincios" a dat ordin de deschidere a focului, pentru lichidarea acestei greve cu revendicări economico-sociale. Respectivul ofițer de jandarmi nu a fost decât un instrument al puterii.

S-a tras în plin și au căzut 30 de morți, după statisticile oficiale și peste 100 de răniți, din care unii au rămas infirmi pe viață.

Morții și răniții au fost simpli muncitori, care nu știau nici de Comintern, nici de comunism, ci doreau un trai decent. Dorința lor a fost întâmpinată cu gloanțe. Este o pată și va rămâne ca atare pe obrazul guvernării PNȚ și a celor care au fost în slujba acestora și au deschis focul.

Acum la 70 de ani de la acest criminal act, nu era cazul să-l deformăm și să facem din victime agenți ai Cominternului. Este ca o profanare de morminte a actualei puteri.

PREȘEDINTELE CONSTANTINESCU, PREMIERUL RADU VASILE ȘI ACORDUL STAND-BY

(Urmare din pagina 1)

Vine apoi primul-ministru al Angliei și ne asigură că la Helsinki va propune ca România să înceapă negocierile pentru aderarea la Uniunea Europeană. Și probabil o va face. Dar până atunci nu s-a întâmplat nimic, nici un semn concret de bunăvoință față de România. Prin poziția pe care o are ar fi putut măcar să ne acorde aceleași facilități ca țărilor baltice, ca Sloveniei și Croației. Nu s-a întâmplat nimic. În ce privește asigurările pentru aderarea la U. E., acestea pot dura zeci de ani, dacă nu îndeplinim standardele prevăzute de celelalte țări ale Uniunii. Or, noi suntem departe de a le îndeplini, mai mult, declarația lui Tony Blair a stârnit nemulțumirea cancelariilor Europei Occidentale. Dl. Constantinescu se plimbă de ici-colo prin lume, fără a fi băgat în seamă. Acum este într-o vizită particulară în SUA, pentru a primi ceva „tinichele" de la Coca-Cola, ca președintele Tanzaniei. Cum o fi cu vizita particulară, în afară de cheltuirea unor bani verzi, nu știm. Întâmplător, Congresul SUA recomandă administrației reeșalonarea unor datorii ale României sau chiar anularea altora, și ne promite integritatea teritorială. De ce? Pentru a sta liniștiți, pentru a nu da de lucru americanilor și forțelor NATO, acum, când încă conflictul din Iugoslavia nu este închis. Pentru aceasta, Budapesta nu renunță la ofensivă, vrea memoriale ale unor criminali pe teritoriul României, universitate în limba maghiară, recunoașterea limbii maghiare ca limbă oficială, federalizarea României.

Punctual, pe aceste probleme nu s-a spus nimic, ceea ce înseamnă că ungurii știu ce știu și de fapt generalul Clark, gafând, i-a asigurat de intențiile SUA de a desena noua hartă a lumii, în care Ungaria, în parte, să-și vadă îndeplinite pretențiile. În acest timp, președintele Emil Constantinescu se plimbă în vizită privată, să vadă realizările mărețului stat din Occident, de peste ocean - SUA. A dorit, de fapt, să-și aroge niște merite pe care nu le are și să se creadă că asigurările SUA față de România i se datorește. Nu a înțeles și nu înțelege nimic din politica mondială, el poate doar să fie servitor util marii puteri SUA și vârfului ei de lance - NATO.

Tot acum, după luni și luni de negocieri, mai precis doi ani și jumătate, FMI a aprobat acordul stand-by pentru România, fără a mai condiționa acordarea împrumutului de peste 500 de milioane de dolari de achiziționarea de lichidități de pe piața privată de capital. Aceasta, de asemenea, se pare că este un câștig al actualei puteri. Este doar un câștig pentru Radu Vasile, care-și consolidează poziția în PNȚCD în raport cu cel pe care, bine declara premierul român, nu îl prea cunoaște - Remus Opriș.

Pentru România, acest împrumut de 500 de milioane de dolari a însemnat lichidarea a tot ce mai era rentabil în România, disponibilizarea a milioane de oameni și transformarea țării într-o piață de desfacere, la îndemâna producătorilor occidentali. De fapt, s-a și recunoscut că împrumutul va fi folosit pentru plata unor datorii externe scadente și pentru a menține la limita de jos mizeria populației. Mai precis, ni se dă o gură de aer, pentru a nu muri, pentru a ne îndatora și mai mult și pentru ca oamenii să poată în continuare să rămână la limita suportabilității. În rest, nu se va întâmpla nimic, doar că vom fi din nou o piață de desfacere căutată pentru plasarea subproduselor occidentale. Acești bani se întorc cu dobândă bună de unde au venit, pe seama noastră, a populației.

Pe plan politic este însă altceva. Radu Vasile și grupul de la Brașov câștigă teren față de talibanii partidului, în frunte cu octogenarii și cu efeminatul Remus Opriș. Vin alegerile și prin acest împrumut și prin altele, pe care le va contracta cabinetul Vasile de la bănci particulare, poate manevra și folosi sărăcia generalizată prin înfuzii cu pipeta de trai mai bun. În acest fel salvează PNȚCD de la căderea catastrofală în sondaje și își promovează imaginea de om de acțiune, cu simț pragmatic, în raport cu neputincioșii din partid.

De fapt, nu este exclus ca Radu Vasile să vizeze mult mai mult decât a declarat și să folosească bine aceste aparente succese economico-diplomatice ale cabinetului pe care îl conduce. În orice caz, pe oponenții din partid și pe președintele României i-a făcut șah-mat. Pentru cetățenii României, în schimb, nimic nu se schimbă, totul rămâne cum a fost.

La Spitalul din Gurahonț

NU ȘTIE STÂNGA CE FACE DREAPTA

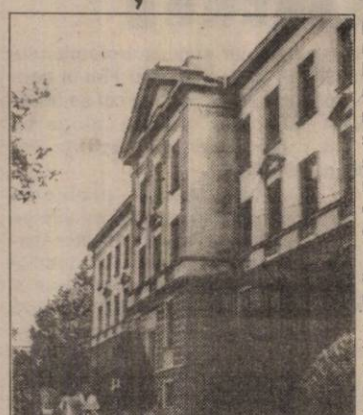

● Zvonuri

Cazul Corneliei Moț, mama internată cu copilul său la compartimentul pediatrie al Spitalului Gurahonț, „a transpirat" și este destul de cunoscut în zonă. Am aflat că mama, sifilitică, a fost lăsată să-și însoțească copilul în perioada când acesta a fost în tratament la spitalul din Gurahonț. Ca să verificăm dacă afirmațiile sunt fondate, am bătut la ușa Spitalului Gurahonț. Fiind după-masă, nu l-am găsit pe doctorul Radu Farcaș, șeful compartimentului pediatrie, care era cel mai avizat să elucideze acest caz.

● „Eu n-am auzit despre caz"

În schimb, am dat de medicul de gardă care, întâmplător, era directorul spitalului, doctorul Radu Bădoiu. Când a aflat în ce problemă am venit, ne-a spus: **„Eu sunt chirurg. Amănunte nu știu să vă spun pentru că nu este un caz care să se fi petrecut la mine pe secție. Eu n-am auzit și nici nu mi s-a adus la cunoștință cazul, de către cineva."**

Una dintre versiuni a fost că mămicile cu copii bolnavi au refuzat internarea la pediatrie în perioada când acolo era mama cu sifilis. Directorul Bădoiu susține că n-a auzit un asemenea zvon și că **„la mine n-a venit nimeni să-mi spună că mămicile sau aparținătorii copiilor n-ar mai fi venit pe secție când au auzit că e vorba de sifilis."**

Ca și director, dl Bădoiu susține că în astfel de situații medicul primar de pediatrie **„este direct răspunzător"** și ar fi trebuit să-l înștiințeze. **„Pe o secție de pediatrie nu se pot ține bolnavi cu sifilis. Pentru asemenea cazuri sunt afectate servicii specializate."**

● Portarul - singura sursă de informații?

Doctorul Bădoiu știa totuși (?!) despre caz tangențial. Și, culmea, de la... portarul spitalului. **„Am înțeles că bunica era internată și portarul spunea că mama venea la copil în stare de ebrietate și tulbura liniștea."**

În condițiile în care Cornelia Moț ar fi avut sifilis **„rezultatul analizei ar fi ajuns la mine în primul rând. Este extrem de grav. Este ceva similar cu SIDA ca arie și ca potențial de infecțiozitate."**

● Rezultate diferite

La Secția pediatrie, unde am fost împreună cu directorul Bădoiu, am aflat că la Gurahonț Corneliei Moț i s-au făcut analize. Din rezultatul analizelor reieșea că mama este sifilitică, cu patru cruci. Sub pretextul că la Gurahonț nu există medic de laborator ci doar biochimist, pentru confirmarea rezultatului au fost trimise probe de analiză și la Arad. Medicii de la Arad au infirmat diagnosticul de la Gurahonț. Mama era perfect sănătoasă.

Să fi aflat în prezența noastră medicul Bădoiu despre cazul Moț? Ne este greu să credem. Fiindcă un adevărat director al unei instituții trebuie să știe tot ce mișcă-n țara lui (a se citi spital), la orice oră.

● Problema cea mare: „calvarul întocmirii dosarului"

Directorul Bădoiu, foarte prompt de data asta, l-a informat pe medicul pediatru că ziariștii au trecut pe la Spital. În aceste condiții, Radu Farcaș, șeful compartimentului de pediatrie de la Spitalul Gurahonț, a dorit să aducă câteva elemente în plus: Cornelia Moț, oligofrenă, este din satul Zimbru, aparținător de Gurahonț. Aflată în Moldova, **„a întreținut raporturi sexuale ea știe cu cine"** și anul trecut, în august s-a născut Lucian Moț, în Gălănești (Suceava). De la Suceava, cei doi au ajuns în Secția pediatrie a Spitalului Județean Arad. În noiembrie-decembrie anul trecut, copilul și mama sunt trimiși la Spitalul Gurahonț, de unde aparțineau teritorial. De-aici copilul este trimis la Distrofici Arad, copilul fiind plurimalformat. La Distrofici, nu sunt primiți dar sunt reinternați la Pediatrie Arad. Ultimul „popas" al celor doi a fost la Spitalul Gurahonț. **„Aici a urmat calvarul întocmirii dosarului pentru internarea copilului în Leagăn"**. Și, adăugăm noi, calvarul unei diagnosticări incorecte pentru mamă. Știm că Moț Cornelia este cu antecedente de sifilis și că se află în evidența Secției Dermato-Venerice din Arad. Mai știm și că un diagnostic corect al acestei boli nu-l poate pune decât dermatologul. Însă discrepanța dintre rezultatele analizelor efectuate la Gurahonț și la Arad e uriașă. Fapt care nu pune într-o lumină favorabilă personalul medical al Spitalului Gurahonț. Fiindcă orice compartiment al unei instituții spitalicești își dovedește rentabilitatea atunci când cei care muncesc aici sunt adevărați profesioniști.

TEODORA MATICA
Foto: ȘT. MATYAȘ

ATRAGEREA INVESTITORILOR ÎN ARAD, DEPINDE DOAR DE NOI

● Afirmă Gheorghe Neamțiu, prefectul județului Arad

– Domnule prefect, recent v-ați întors din Italia, dintr-o, să-i zicem vizită, în care ați fost însoțit de deputatul PNȚCD, Mihai Calimente și directorul Direcției tehnice, din cadrul Primăriei Arad, Sorin Bondoc. Dat fiind faptul că referitor la această vizită au apărut unele comentarii și nu dintre cele mai măgulitoare, v-aș întreba în ce calitate ați fost în Italia și care au fost obiectivele pe care le-ați avut în vedere?

– În primul rând vreau să vă spun că am fost plecat pe banii personali și în perioada de concediu legal. Guvernul nici nu mi-ar fi aprobat să plec pe banii bugetului. Am mers în Italia, pe o relație a creștin-democraților din Brescia, pe o relație personală. Pa baza acestei relații am aflat despre posibilitatea construirii unui incinerator care să rezolve problema gunoiului menajer atât pentru Arad cât și pentru Timișoara, cu finanțare din fondurile PHARE. Astfel, l-am abordat pe prefectul de la Timiș care împreună cu Primăria și CLM Timișoara au dorit să vadă despre ce este vorba. Nu același lucru s-a întâmplat și la Arad. CLM-ul nu a aprobat plecarea delegației în Italia, invocând tot felul de considerente mai mult sau mai puțin puerile. Nu știa despre ce este vorba, nici măcar n-au vrut să se convingă la fața locului, dar și-au permis să facă tot felul de aprecieri! Consilierii de la Timișoara, au votat, au fost în Italia. La noi s-a boicotat efectiv votul și astfel am fost nevoit să plec eu în Italia. Nu aveam de gând să mai plec, dar în această situație efectiv nu am avut ce să fac. Era penibil ca în cazul unui proiect care vizează două orașe să fie reprezentat doar unul. Oricum, cei din Italia au adresat încă o invitație către CLM Arad. Ne-am deplasat apoi la Concernul ZAI, cel care a început relațiile cu Camera de Comerț în ceea ce privește AIBC-ul. Cu această ocazie m-am lămurit și de ce la noi, la Arad, nu s-a pus în practică proiectul AIBC.

– Ne spuneți și nouă, de ce s-a întrerupt colaborarea și de ce în final, ceea ce trebuia să fie un proiect de o însemnătate majoră pentru orașul nostru, nu s-a pus în practică?

– În esență, filozofia de abordare a fost diferită, a noastră față de cei care au construit INTERPORTO. Ei au început prin a da terenul. Au lăsat investitorii să construiască cum au vrut ei și au preluat din mers această gestionare. Pe când la noi, s-a încercat impunerea unor module care nu ar fi avantajat sub nici o formă investitorii. Cât despre întreruperea relațiilor cu Concernul ZAI, cauza principală a constituit-o faptul că Aradul n-a avut și nu va avea vreodată banii necesari să facă acest AIBC la modul în care el a fost proiectat.

– Deci pe de-o parte, Camera de Comerț nu avea banii necesari pentru a pune propriul proiect în practică, dar nici nu a fost de acord să accepte varianta italiană...

– Aici au apărut, din partea fostei conduceri a Camerei de Comerț, niște interese de a gestiona și ține în mână această gestiune. În momentul de față însă situația e alta. Le-am explicat italienilor că acum putem vinde terenurile din acest perimetru iar ei s-au angajat că vor aduce investitori. Acest lucru se va întâmpla încă din toamna acestui an. Aș vrea să subliniez că vizita noastră a mai avut un obiectiv și anume întâlnirea de la Prefectura din Brescia. Cu această ocazie ne-am întâlnit și cu o serie de investitori din această regiune care doresc o întâlnire cu investitorii din Brescia, care au afaceri la Arad. Aceasta pentru ca ei să-și poată face o imagine despre șansele pe care le au, de a face o afacere rentabilă în Arad. I-am simțit și i-am văzut foarte interesați de România. Mi-am dat seama că atragerea lor în Arad, depinde doar de noi. Este important să le facilităm accesul la informația corectă. Pe ei asta îi interesează.

– Vă mulțumesc.

A consemnat
DANA LASC

Ecologia secolului XXI

Urmare a Conferinței Mondiale asupra Științei, care a avut loc la Budapesta (iulie 1999), Academia Română organizează în perioada 8-11 august 1999, la Sinaia, un seminar științific internațional cu tema: **Academia-Știința și provocările secolului XXI**, la care participă președintele Academiei de Științe din estul Europei.

Perioada de desfășurare a Seminarului coincide cu ultimul mare eveniment astronomic al secolului XX, eclipsa totală de soare care va avea loc în data de 11 august 1999 având vizibilitate maximă pe teritoriul României.

La invitația președintelui Academiei Române - dl. academician Eugen Popa, dl. prof. univ. dr. Aurel Ardelean, rectorul Universității de Vest „Vasile Goldiș", Arad, va prezenta în cadrul Conferinței, lucrarea „Ecologia o știință pentru secolul XXI".

Reorganizarea controlului sanitar

DOAR INSPECȚIA SANITARĂ DE STAT POATE APLICA AMENZI

Recent, a fost reînființată Inspecția Sanitară de stat. La nivelul județului Arad această instituție este condusă de dl. **dr. Mihai Țîrcuș**, iar sediul acesteia se află pe str. Unirii nr. 10, telefon 280727.

În conformitate cu normele Ministerului Sănătății care reglementează funcționarea acestei instituții, inspectorii sanitari de stat se vor legitima cu legitimații nominale care se tipăresc și se gestionează de Ministerul Sănătății.

Inspectorii sanitari de stat sunt obligați ca în cazul constatării unor deficiențe de igienă la unitățile controlate să dispună, dacă este cazul, suspendarea temporară a activității până la remedierea deficiențelor precum și retragerea autorizației sanitare de funcționare. De asemenea, inspectorii sanitari de stat sunt abilitați să dispună suspendarea lucrărilor de construcții, montaj, amenajări, în cazul în care nu se respectă clauzele stabilite prin avizul sanitar sau prin normele de igienă.

Inspectorii sanitari de stat sunt obligați să oprească sau să condiționeze darea în consum public a alimentelor care nu corespund normelor de igienă, precum și folosirea obiectelor, a materialelor și a substanțelor care prin natura lor sau prin modul de utilizare periclitează sănătatea populației.

De remarcat că, reprezentanții Inspecției sanitare de stat sunt singurele organe abilitate să sancționeze contravențiile la normele de igienă, conform legii. În situația în care, personalul de specialitate cu atribuții de supraveghere a stării de sănătate și programe de sănătate publică constată în unitățile controlate existența unor deficiențe igienico-sanitare, se va întocmi un proces verbal de constatare a condițiilor igienico sanitare care va fi transmis inspectorului sanitar de stat șef județean. Acesta va dispune, după caz, aplicarea de urgență a sancțiunilor contravenționale care se impun.

De remarcat este faptul că inspectorii sanitari de stat au dreptul să intre în unități de orice tip, din raza lor de activitate și în locuințele cetățenilor numai cu acordul celor care ocupă locuința sau cu autorizarea procurorului, pentru efectuarea controlului sanitar sau pentru instituirea măsurilor de prevenire și combatere a bolilor transmisibile.

Normele privind organizarea și funcționarea Inspecției sanitare de stat, apărute în Monitorul Oficial nr. 276/16 iunie 1999, prevăd și obligația conducătorilor unităților de orice fel, a organelor administrației publice locale și a cetățenilor să respecte integral legislația sanitară în vigoare, să pună la dispoziția inspectorilor sanitari de stat informațiile solicitate de aceștia și să aplice măsurile stabilite, în scopul prevenirii îmbolnăvirilor.

D. L.

Arădeni!

● *Doriți o tâmplărie modernă pentru casa dvs.?*

● *Preferați ca această tâmplărie PVC cu sticlă termopan să fie de calitate și din import?*

Apelați la:
Exclusiv Al-Plast

Arad, str. Pădurii nr. 91A, tel. 210280
AICI TOTUL ESTE IEFTIN ȘI DE O CALITATE DEOSEBITĂ!
ÎNCERCAȚI!
(570457)

Vladimirescu

„CERES" A OBȚINUT APROAPE 5 TONE DE GRÂU LA HECTAR

În județul Arad, recolta medie de grâu la hectar în acest sezon a fost de circa 3200 kilograme la hectar. Societatea agricolă „Ceres" din Vladimirescu a obținut, tot în 1999, 4800 kilograme de grâu. **„Eu zic că a fost o producție bună la**

hectar. Am mers pe principiul să facem toate lucrările ca la carte. Dacă vrei să scoți o recoltă bună, trebuie să și investești în cultura respectivă. La un calcul sumar, un hectar de grâu ne-a costat peste 4.000.000 de lei. Și asta în condițiile în care dispunem de utilaje proprii", precizează ing. Ioan Dinu, directorul de la „Ceres".

SĂ NE ALINIEM LA PREȚURILE MONDIALE

„Ceres" a fost înființată în anul 1992, pe baza Legii 36/1991, a societăților agricole. Un număr de 300 de acționari dețin - 1000 de hectare de teren arabil.

Ca structură a culturilor, pe anul în curs, această societate agricolă, a cultivat grâu pe 135 de hectare, orz pe 65 de hectare, unde s-a obținut o recoltă medie de 4 tone la hectar, porumb pe 260 hectare. „Ceres" Vladimirescu a mizat masiv și pe soia, plantă pentru care au fost alocate 240 hectare de pământ. În ceea ce privește floarea-soarelui, în acest an fabricile de ulei din România nu au mai făcut contracte ferme cu producătorii. Am reușit însă să găsim un partener italian interesat de această cultură. Așa că producția de pe cele 190 de hectare cu floarea-soarelui are deja cumpărător", adaugă inginerul Dinu.

Acționarii de la „Ceres" primesc 15% din producția de grâu și orz și încă 15% din cea de porumb, precum și cantități de zahăr și ulei.

Directorul Dinu se plânge însă că la noi nu există o aliniere a prețurilor cerealelor, a îngrășămintelor și pesticidelor la prețurile mondiale. De exemplu la erbicide, prețurile cu care le-am achiziționat noi sunt cu 30% mai mari decât în Ungaria. Pentru aceeași marfă, bineînțeles. La porumb, anul trecut, prețul mondial era de 80 de dolari tona, noi abia reușeam să luăm 50 de dolari.

Și la această oră Societatea agricolă „Ceres" mai are de încasat bani de la diverși clienți, care au luat cereale, dar au „uitat" să plătească. Sunt unele cazuri mai vechi de un an de zile.

„Acum nu mai dăm nimic, fără a ne asigura spatele", spune același vorbitor și adaugă: „Grâul nostru este de calitate și fără 1500 lei kilogramul nici nu mă gândesc să-l dau."

PENTRU RENTABILITATE TREBUIE ȘI BANI

Cei de la „Ceres" se străduiesc să facă toate lucrările agricole ca la carte. Însă eforturile sunt câteodată inutile. De exemplu, cultura de sfeclă-de-zahăr a fost năpădită de buruieni. Cauza? În vecinătatea acestui teren, zac pământuri necultivate, cu „mărăcini cât casa". Așa că bolile, dăunătorii și buruienile se extind și pe suprafețele vecine. Se ajunge tot la aspectul financiar al problemei. Din cauza lipsei banilor, unii agricultori își lasă terenurile în paragină, cu consecințe negative și asupra parcelelor cultivate, în care s-au investit bani mulți. „Oriunde agricultura e subvenționată. S-au promis credite avantajoase, dar nimic. Așa mulți ajung în situația că nu pot să facă ceva, fiind decapitalizați. Și pământurile rămân nelucrate. Agricultura nu ține pasul cu celelalte ramuri. E un alt ciclu de producție, iar banii se întorc, dacă se întorc, după aproape un an de zile. Câteva comparații sunt elocvente: mai demult, cu 5 kilograme de grâu puteai cumpăra 4 kilograme de îngrășăminte. Acum pentru aceeași cantitate sunt necesare 3 kilograme de grâu. Pe 20 de șuruburi am dat 70.000 de lei. Un cauciuc de spate pentru tractor costă

3 milioane de lei. Poate (și) în această discrepanță a valorii produselor agricole față de cele industriale se găsește una din rădăcinile stării agriculturii românești. „De la an la an eu percep un declin", conchide inginerul Ioan Dinu. Și asta o spune un specialist care de trei decenii lucrează în domeniu.

G. CONSTANTINESCU
Foto: ȘTEFAN MATYAȘ

GUVERNUL A ADOPTAT NORMELE DE ACORDARE A PRIMEI DE EXPORT LA GRÂU ȘI PORUMB

Guvernul a aprobat în ședința de joi o hotărâre pentru acceptarea normelor metodologice privind modul de acordare a primei de export la grîu și porumb boabe.

În temeiul Ordonanței Guvernului nr. 31/1999 privind aprobarea primei de export la grîu și porumb boabe, în vederea stimulării exportului, se va acorda o primă de 350.000 lei pe tonă pentru o cantitate în limita a 500.000 tone grîu și de 400.000 lei pe tonă pentru o cantitate de 500.000 tone porumb boabe producătorilor agricoli care exportă în nume propriu. Aceste prime vor fi acordate și agenților economici exportatori care au cumpărat grîul cu minimum 1.000 lei/kg STAS și porumbul cu minimum 850 lei/kg STAS de la producătorul agricol. Prima pentru export se acordă numai după încasarea contravalorii în valută a grîului și porumbului boabe exportat prin băncile comerciale din România.

Plata primei de export la grîu și porumb boabe se efectuează din sumele alocate în acest sens în bugetul pe anul 1999 al Ministerului Agriculturii și Alimentației. Plata acestor prime către agenții economici exportatori se va efetua în termen de 20 de zile de la data aprobării documentelor depuse de aceștia, prin care dovedesc că se încadrează în rîndul beneficiarilor acestei hotărîri.

PESTE 1.600 MILIARDE LEI PENTRU DECONTAREA CUPOANELOR AGRICOLE

Băncile comerciale au primit pînă la sfîrșitul lunii iulie 1.662,87 miliarde lei pentru decontarea cupoanelor agricole, reprezentînd 96,94% din cele 1.715,7 miliarde lei solicitate, informează Ministerul Agriculturii și Alimentației.

Banca Comercială Română a primit 722,11 miliarde lei din cele 748,75 miliarde lei solicitate, Banca Agricolă 647,36 miliarde lei din cele 662,12 miliarde lei solicitate. Banca Română pentru Dezvoltare 83,43 miliarde lei din 87,05 miliarde lei, Bankcoop 56,7 miliarde lei din 56,96 miliarde lei, iar Banc Post 43,16 miliarde lei din cele 43,81 miliarde lei solicitate. De asemenea, Banca Internațională a Religiilor a primit 32,87 miliarde lei din cele 34,21 miliarde lei solicitate, iar Banca Transilvania 49,49 miliarde lei din 54,46 miliarde lei solicitate.

Cu aceste sume au fost decontate cupoanele incluse în deconturile societăților bancare de pînă la data de 9 iulie 1999, diferențele de decontat, de la data de 10 iulie și pînă în prezent, urmînd a se deconta din bugetul Ministerului Agriculturii și Alimentației pe luna august.

Pînă la sfîrșitul lunii iulie, au fost ridicate de către producătorii agricoli un număr de 11,62 milioane de cupoane, reprezentînd 95,95% din numărul total de cupoane distribuite. Producătorii vor putea plăti cu cupoanele semințe certificate, materialul pomicol și viticol, îngrășămintele chimice, pesticidele, furajele și medicamentele destinate animalelor, precum și lucrările mecanice de arat, grăpat, discuit, semănat și de întreținere a culturilor.

„COPCITUL" LA ȚELINĂ ȘI HREAN - BUCURIA GOSPODINELOR

„Copcitul" la cele două specii face parte din grupul de lucrări gospodărești ale legumiculturii tradiționale și se poate considera ca utilă pentru cei care practică legumicultura ca hobby, pe suprafețe mici, în grădina de lângă casă.

Lucrarea de copcit are drept scop îndepărtarea rădăcinilor secundare care cresc pe suprafața părții comestibile. Prezența unui număr mare de rădăcini secundare pe suprafața părții comestibile a țelinei face ca substanțele asimilate de plantă să se depună și în acestea, diminuîndu-se în acest fel greutatea rădăcinilor de țelină, dacă facem lucrarea după recoltare.

Lucrarea de copcit se execută la țelină în a doua jumătate a verii, atunci când rădăcina principală este în curs de îngroșare și pe suprafața sa se pot observa rădăcinile secundare formate. Solul din jurul plantei de țelină se îndepărtează cu grijă, fără a deranja sau tăia rădăcinile secundare din partea bazală a rădăcinii îngroșate. Folosindu-se un cuțit ascuțit, se îndepărtează cu grijă, prin tăiere, rădăcinile secundare care se pot observa, evitându-se rănirea rădăcinii principale. „Copca" se acoperă apoi cu pământ bine mărunțit, care se udă imediat. Astfel, se obține țelina cu partea comestibilă de calitate superioară, fără ramificațiile nedorite.

Lucrarea similară la hrean se execută la jumătatea verii, îndepărtându-se ramificațiile care cresc pe rădăcina principală, până la 15-20 cm adâncime. Copcitul la hrean este util în primul an de viață al plantelor și chiar în al doilea.

În plantațiile bătrâne de hrean, care se recoltează anual, lucrarea se poate executa în fiecare an, cu consecințe pozitive asupra rădăcinilor recoltate față de cele ramificate la recoltare, care sunt subțiri și practic nu se folosesc.

Lucrarea se execută în mod asemănător ca la țelină, obținând astfel plante cu partea comestibilă de calitate și cu aspect plăcut.

Ing. ION ARMĂȘOIU

UN PROCEDEU EFICACE DE FERTILIZARE - TĂRLIREA

Până începe arăturile de toamnă pentru culturile de porumb, sfeclă, floarea-soarelui, este o perioadă bună pentru aplicarea gunoiului. Cunoscând că eficacitatea gunoiului se manifestă atât în primul an de aplicare, cât și în următorii 4-5 ani, ca efect remanent recomand tărlirea cu oi, procedeu eficient întrucât nu necesită cheltuieli cu încărcatul, transportul, descărcatul și împrăștierea lui, deoarece se folosesc dejecțiile acumulate pe suprafețele unde oile rămân pe timpul nopții sau în orele de odihnă din timpul zilei. Aceste suprafețe, numite și târle, se îmbogățesc cu gunoi de oi de cca 3,5 kg/m. p. substanță uscată, reprezentând 300 kg/lună. Proprietarii de pământ pot conveni cu ciobanii suprafețele târlite, știind că pentru odihnă sunt necesari 1-1,5 m. p. pentru o oaie pe timp de 4-5 zile, adică 75 m. p./lună pentru un sezon de pășunat. Delimitarea târlei se face prin tarcuri, ocoale, care să poată fi ușor demontabile. Respectând timpul de târlire la un ocol (tarc) nu fertilizăm excesiv suprafețele și vom organiza activitatea pentru a putea băga sub brazdă gunoiul rezultat. Dacă târlirea s-a făcut corect, efectul îngrășării se menține 4-5 ani, dând sporuri de recoltă. În orice caz, gunoiul de oi este superior celui de bovine, ne scutește de a mai cumpăra în primii ani îngrășăminte chimice și procedeul se poate extinde și în zonele de deal sau pășuni. Eventual, proprietarii de pământ se pot asocia cu ciobanii, care le vor face o lucrare gratuită, fiind și aceștia interesați de pășunarea mirișel.

Ing. ION ARMĂȘOIU

BALANȚA GRÎULUI DIN RECOLTA ACESTUI AN

Patronatele din agricultură și din industria de morărit și panificație solicită Ministerului Agriculturii și Alimentației efectuarea, cît mai curînd, a unei balanțe a grîului din recolta acestui an, afectată de fenomenele meteo nefavorabile, pentru a se vedea ce cantitate de grîu va fi bună pentru panificație.

Aurel Popescu, președintele Organizației Patronale de Ramură a Industriei de Morărit și Panificație - ROMPAN, a declarat agenției MEDIAFAX că în lipsa tratamentelor, neefectuate la timp, și din cauza fenomenelor meteorologice nefavorabile grîul din recolta acestui an este de o calitate inferioară celui recoltat anul trecut.

"Rompan a solicitat Ministerului Agriculturii și Alimentației ca problema exportului de grîu să se discute numai după ce se va face o balanță a grîului din recolta nouă", a mai spus Popescu.

Președintele ROMPAN apreciază că nu este suficient grîu panificabil pentru necesarul intern. El a mai spus că necesarul de grîu panificabil pentru un an este de circa 2 milioane tone. Societățile de morărit și panificație achiziționează în prezent grîu de la producătorii agricoli cu 1.200-1.300 lei/kg, a adăugat Popescu.

De aceeași părere este și Gheorghe Predilă, președintele Uniunii Naționale a Producătorilor Agricoli din România care spune că "este absolut necesar să se facă cît mai curînd o balanță a grîului". Predilă apreciază că anul acesta se vor obține circa 3 milioane tone de grîu panificabil și că această cantitate va acoperi necesarul intern, cu condiția să nu se realizeze export.

Predilă spune că o problemă importantă este faptul că grîul pentru sămînță este în cantitate mică, de numai 72.000 tone, iar societățile Semrom, care se ocupă cu tratarea semințelor, nu mai achiziționează grîu pentru sămînță, din lipsă de lichidități.

"Riscăm ca în toamnă să se pună în pămînt sămînță de proastă calitate, iar recolta de anul viitor să fie afectată dacă Ministerul Agriculturii nu ia măsuri urgente de sprijinire a producătorilor agricoli cum ar fi acordarea de prime la sămînța de grîu și plata cît mai repede a primei la grîu. Dacă nu, România va trebui să apeleze la importul de sămînță de grîu", a mai spus Predilă.

De asemenea, creditele acordate producătorilor agricoli trebuie subvenționate pentru că dobînzile existente sînt foarte mari, a adăugat Predilă. "Cei care semnează un credit cu actualele dobînzi își semnează de fapt falimentul", a mai spus Predilă.

Ioan Scurteli, președintele Asociației Patronale a Angrosiștilor de Cereale din România - ANCER spune că din cauza fenomenelor meteorologice nefavorabile grîul din vestul țării este încolțit, însă cel din sud-est, din județele Constanța, Tulcea, Ialomița și Călărași este de o calitate foarte bună.

Președintele ANCER precizează că din cele 4,7 milioane tone de grîu cîte au fost estimate a se obține anul acesta, circa 4 milioane tone va fi panificabil, ceea ce va acoperi necesarul intern.

În depozitele Comcereal și Cerealcom au fost depozitate, pînă în prezent, numai 600.000-700.000 tone de grîu pentru că societățile care achiziționează grîu sunt, în general, lipsite de lichidități, iar dobînzile la credite sunt foarte mari. De asemenea, în depozite se mai găsesc în custodie, circa 1,2 milioane tone de grîu. Prețul de achiziție al grîului la Cerealcom și Comcereal este de 1.200 lei/kg.

Săritura cu parașuta

O SCUFUNDARE ÎN IMENSITATEA VĂZDUHULUI

După planorism, urmează un alt nobil sport al aerului - paraşutismul. O provocare extremă, în care paraşutistul dă piept cu înălţimi de peste 500 de metri, acest sport extraordinar este, cel puţin, un exerciţiu de curaj.

La aeroclubul Traian Vuia, a poposit săptămâna trecută cu biplan AN-2 al Aeroclubului României, cu care instructorii şi elevii şcolii de paraşutism efectuează salturi, care pentru unii sunt primele din, sperăm, multe asemenea iniţiative.

O oră de zbor cu biplanul AN-2 costă aproximativ 196$, timp în care se pot face 33 de lansări.

Avionul decolează greoi, silueta masivă se desprinde încet, încet de la sol. Ascensiunea are loc în piruete largi. După câteva minute, din avion se lansează prima parașută. Este o sondă. Echipajul de la sol o urmăreşte şi determină astfel deplasarea curenţilor de aer, şi comunică datele avionului. În avion instructorii dau ultimele sfaturi elevilor.

După aproximativ zece minute, AN-2, pilotat de domnul Bojan, comandantul aeroclubului Traian Vuia, ajunge la înălţimea de 1000 de metri. Rând pe rând, paraşutiştii avansaţi se desprind de avion. La trei secunde de la salt îşi deschis parașutele. Următorii sunt începătorii. Au parașute cu deschidere automată. Spre deosebire de primii, aceştia din urmă au ca singur scop o aterizare reuşită, fără incidente. Aterizarea la punct fix este apanajul avansaţilor.

În fiecare an, la clubul de paraşutism se înscriu aproximativ 150 de cursanţi. După exerciţiile de pregătire fizică şi după testele şi analizele medicale, în acest an, au primit aprobare de salt 32 de tineri între vârstele de 15 şi 22 de ani, salturile sunt gratuite.

După cum am aflat de la Petrişor Camenţiu, clubul de paraşutism are performanţe extraordinare. Trei dintre elevii paraşutişti, care practică acest sport din 1996 au fost convocaţi la lotul naţional: Lucian Tapaszto, Noemi Igrişan şi Maria Safte, acesta din urmă participând la Campionatul Mondial de Paraşutism care va avea loc la Salzburg în Austria.

Cu bani puţini, aceşti oameni minunaţi realizează lucruri pe care unii nici nu au curajul să le gândească.

ŞTEFAN TUDOSE
SORIN GHILEA
Foto: ONORIU FELEA

Prin pensiunea agroturistică din Mâsca

UN PROIECT A CAPATAT VIAŢA

Vineri seara, la Mâsca, într-o atmosferă extraordinară, a fost inaugurată prima pensiune agroturistică din zonă: **„BROTHER'S SCORŢARU"**. Cel care a spart gheaţa în acest domeniu şi care a dorit ca Mâsca să fie privită altfel pe harta judeţului este domnul **IOAN SCORŢARU**. Dânsul s-a încumetat - încă în urmă cu câţiva ani - când a început lucrările, să facă ceva mai deosebit. Aşa s-a născut prima pensiune agroturistică din preajma Aradului. Un loc în care turiştii se pot caza (având la dispoziţie 7 camere şi 1 apartament), pot servi o gustare, bere, o răcoritoare sau se pot îmbăia în cocheta piscină din curtea pensiunii.

„BROTHER'S SCORŢARU" oferă un cadru sută la sută rustic, măiestria meşterilor remarcându-se mai ales în camerele de la etaj, o construcţie inedită din lemn şi sticlă.

Inaugurarea pensiunii s-a dorit a fi una aparte, cu sobor de preoţi, gustări specifice româneşti şi nelipsita muzică populară. Voia bună şi dansul au fost asigurate ireproşabil de soliştii DOREL BANCI, BOMBONEL COTOC, ADRIANA PEŞTEAN şi CORNELIU CIGHIREAN.

După cum ne-a mărturisit chiar la deschidere, dl. Scorţaru nu „poate" să se oprească aici. Astfel, foarte probabil că nu peste mult timp, la Mâsca, să putem servi un peşte care va fi gătit chiar în faţa noastră, după ce tot noi l-am ales cu propriii ochi din bazinul subteran - acoperit cu sticlă.

De vineri, pe harta judeţului s-a mai născut o staţie: **Mâsca Brother's Scorţaru!**

C. TRIF

CONCURS BIG STAR

SPONSORIZAT DE MAGAZINUL BIG STAR DE PE B-DUL REVOLUŢIEI NR. 24, LA PODGORIA

Răspundeţi corect la întrebarea **din talonul concursului** şi puteţi intra în posesia **premiilor „BIG STAR"**. Scrisorile cu răspunsul corect le aşteptăm pe adresa B-dul Revoluţiei nr. 81, secţia Tineret - **ADEVĂRUL**, pentru concursul **„BIG STAR"**. Aşteptăm scrisorile voastre în perioada 1-15 august a.c..

TALON

Întrebare: În ce pagină apare concursul „BIG STAR"

Răspuns: _____

Nume _____ **Prenume** _____

Adresa _____

Telefon _____ **Vârstă** _____ **Ocupaţie** _____

ECLIPSA E ÎN DIRECT ŞI PE ATOMIC!

ATOMIC TV vă serveşte un Eclipsa Sandwich! Ingrediente: Şuie Paparude, Eclipsa (cu Luna între Pământ şi Soare) şi Şuie Paparude. Pe 11 August, Şuie Paparude cântă live pe acoperişul ATOMIC, în primul concert transmis ÎN DIRECT de TVK Lumea! Concertul începe la ora 14,00 şi însoţeşte timp de 15 minute spectacolul astrologic al anului.

Concertul live al trupei Şuie Paparude este primul eveniment muzical transmis **în direct** pe ATOMIC. Împănată cu spectacolul Eclipsei, transmisiunea live de la ATOMIC este cel mai bun prânz recomandat pentru Eclipsă!

S.G.

Pentru tine

ÎN DIRECT CU IDOLII TĂI...

DAVID CHARVET
C/O Baywatch
The Lippin Group
6100 Wilshire Blvd
Suite 400
Los Angeles
California 90048-5111,
USA

TOM CRUISE
14755 Ventura Blvd 710
Sherman Oaks Califor-nia
91403
USA

Prin tragere la sorţi,

CÂŞTIGĂTOAREA CONCURSULUI „BIG STAR"

▼ PE LUNA IULIE...

După ce la sediul redacţiei au sosit mai bine de o sută de scrisori conţinând răspunsul corect la întrebarea din cadrul talonului **„Big Star"**, iată că a venit momentul extragerii de la finele lunii iulie. O clientă, domnişoara **Laura**, a extras plicul câştigător. Din plic a ieşit un talon **„Big Star"** pe care scria: **Jădăneanţ Dorina-Camelia** din localitatea Mănăştur, nr. 198, com. Vinga. Are 15 ani şi este elevă. Fericita câştigătoare este aşteptată la magazinul **„Big Star"**, în cursul zilei de joi, orele 12,00. Nu uitaţi, decupaţi talonul **„Big Star"** aveţi astfel şansa să câştigaţi premiile puse la bătaie de cel mai tare magazin pentru tineri - **„Big Star"**.

În avanpremieră „KAISER"

CINCI MINUTE CU KEMPES DE LA CARGO

Succesul repurtat de Cargo la Festivalul pop-rock de la Sebiş din luna mai a.c., a făcut, fără îndoială, ca această trupă să fie prezentă astăzi la Arad, pe ştrandul Neptun, la Sărbătoarea berii Kaiser.

Pentru aducere aminte publicăm un dialog cu solistul Kempes luat „la cald" acum 2 luni şi ceva, chiar lângă scena Festivalului din Sebiş.

– Ce ţi-a trecut prima dată prin minte când ai auzit că se pune de-un festival?

– Musai trebuie să mergem acolo!

– Crezi că astă seară aici lipseşte vreo trupă care ar fi trebuit invitată.

– Multe. Noi avem multe trupe de rock...

– Ce părere ai despre faptul că anumiţi solişti, de exemplu Angela Similea, nu acceptă să cânte alături de o anumită trupă?

– Gusturile nu se discută...

– Pe scurt, câteva proiecte de viitor...

– S-avem cât mai multe concerte, asta ne dorim, evident....

CT.

Foto: V. MUSCA

Elena Unc şi Zoltan Lovasz... la Premiile „Fiţi cu ochii pe noi".

NOI ÎNTREBĂM, VOI RĂSPUNDEŢI!

TEMA: *„Ce părere aveţi despre tineretul zilelor noastre?"*

Sponsorul rubricii, **SC SPEED PARTNER SRL**, unic distribuitor al produselor **PURINA-UNGARIA** (concentrate, premixuri, furaje) vinde EN GROS şi EN DETAIL la sediul firmei din Nădlac, str. Mărăşeşti nr. 61, dar şi hrană pentru câini şi pisici **EAGLE (SUA)**. Informaţii 094631008 sau la tel./fax. 057/473665.

Apucaţi-vă şi scrieţi părerea voastră sub genericul: **Noi întrebăm, voi răspundeţi!** Firma **SPEED PARTNER** va premia cel mai bun răspuns. Întrebarea este **„Ce părere aveţi despre tineretul zilelor noastre?"**. Scrieţi pe adresa **B-dul Revoluţiei nr. 81**, pentru **„Noi întrebăm, voi răspundeţi"**.

SARMALELE RECI - DUPĂ 5 ANI...

Acum 5 ani, **Sarmalele Reci** debutau cu o serie de patru concerte. Înainte să intre, prima oară în scenă, „sarmalagii" făcuseră un pact: **„dacă publicul nu pleacă bestializat de la concert, o lăsăm baltă!"**. Bisurile delirante aveau, evident, să-i înduplece pe cei cinci muzicieni şi pe textierul lor: mai întâi „Nicu Ceauşescu preşedinte" apoi, firește, „Violeta". Acum 4 ani, întorşi din Germania (unde îi invitase să concerteze chiar idolul lor, Mircea Florian), **Sarmalele Reci** acceptau propunerea producătorului numărul 1 al vremii, „s-o pună de un album". Şi asta, mai ales ca să combată concurenţa piraţilor de casete, ce umpluseră deja târgul cu înregistrări de calitate tehnică îndoielnică, din concertele lor. Astfel a apărut **„Ţara te vrea prost"**, un album plin de fantezie şi vigoare. Temele social-politice alternau cu erotismul, protestul se îmbina cu distracţia, după o reţetă de succes. Dacă pentru marele public, **Sarmalele Reci** erau acei „băieţi haioşi" de care ducea lipsă scena rock românească, pe atunci încă plină de „cavaleri eroici" cu „pletane şi tintane", pentru fanii cei tineri, Sarmalele Reci întruchipau însuşi universul lor interior; cântecele trupei erau ilustrarea directă a neliniştilor şi visurilor unei întregi generaţii!

Acum trei ani, odată cu apariţia următorului album, **„Aurolac"**, Sarmalele Reci cuceresc noi segmente de public, din rândul celor mai maturi şi mai înclinaţi spre meditaţie. Critica socială, deşi la fel de virulentă, capătă profunzime, iar cântecele de dragoste câştigă în firism şi senzualitate. Numai ascultătorii neatenţi ori dezinteresaţi mai asimilează trupa cu pură şi simplă haioşenie...

În urmă cu doi ani, în plină „epocă post decembristă", **Sarmalele Reci** îşi dau seama că schimbarea de regim nu are de ce să determine şi o eventuală schimbare a atitudinii lor critice faţă de Putere. Cu riscul de a cădea mereu de „partea întunecată" a scenei, Sarmalele continuă să denunţe abuzuri şi moravuri, chiar într-o perioadă de mare îngăduinţă a populaţiei faţă de noii guvernanţi. Participarea trupei la un mare festival de muzică alternativă din Ungaria, colaborarea cu artişti plastici conceptuali şi susţinerea unor concerte alături de Mircea Florin (pe care îl şi acompaniază în recital) şi a unor muzicieni de avangardă din Germania, îi situează încă pe „sarmalagii" în plină zonă underground. Dar, în acea vreme erau la modă marile spectacole populare cu intrare liberă. Iar Sarmalele, oricât de Reci, nu pot lipsi din meniu...

Acum un an, Sarmalele Reci au prilejul să concerteze în cluburile din Londra. În patria punk-rock-ului, băieţii rezistă tentaţiei de a deveni nostalgici şi prezintă un program „proaspăt", extrem de exotic pentru spectatorii englezi, întrucât conţine, alături de caracteristica de latin punk, numeroase elemente ethno tipic moldoveneşti, care se regăsesc în materialul Sarmalelor şi anume culegerea de hituri **„Bucate Alese"** ce încearcă să compenseze epuizarea de pe piaţă a primelor două albume şi să aducă la zi, prin viriante remixate, unele succese precum „Violeta" sau „La Preoteasa". 1998 e, însă, un an dificil pentru grup, care suferă schimbări radicale de componenţă.

La început de 1999, Sarmalele Reci ne propun un repertoriu înnoit şi, bineînţeles, un nou album, **„Răpirea din Serai"**. Muzica îi va mulţumi cu siguranţă pe fanii împătimiţi ai Sarmalelor, dar nu-i va lăsa.. reci nici pe cei care nu le-au prins încă gustul!

Componenţa grupului este: Zoltan Andras - **solist vocal**, Adrian Bortun - **chitară bass**, Emil Viciu - **chitară**, Mihai Iordache - **saxofon**.

MENȚINEREA SĂNĂTĂȚII CU AJUTORUL TEHNICII NEUTRALE

Interviu cu dl. ing. ALIODOR MANOLEA, doctor în științe complementare

– Domnule Aliodor Manolea, știu că atât dumneavoastră cât și soția, Doina-Elena Manolea - sunteți doctori în științe complementare și autori de manuale de referință privind energetica subtilă a ființei umane.

– Da, suntem cercetători în acest domeniu, având stagii de pregătire, experimentare și lucru la Centrul de Medicină Tradițională, spitale universitare și centre de cercetări în domeniul „bio". Am prezentat o serie de lucrări științifice în cadrul Academiei Române, la simpozioane naționale și internaționale.

– Sunteți autori ai metodei de vindecare prin tehnică neutrală. Ce este tehnica neutrală?

– Tehnica neutrală cuprinde un ansamblu de metode, exerciții, aplicații teoretice și practice, prin care se urmărește activarea potențialului energetic de homeostazie, îmbunătățirea stilului de viață și diminuarea efectelor stresului cotidian, în vederea creșterii performanței umane. Lipsa unui concept unitar privind evaluarea, recuperarea, conservarea și creșterea performanței umane a avut drept consecință îmbătrânirea prematură, îmbolnăvirea cronică, cu apariția de handicap, scăderea performanței intelectuale și a creativității, neajunsuri care s-au agravat datorită stresului, suprasolicitării.

– Am înțeles că pentru a veni în întâmpinarea acestei situații ați început să organizați cursuri pentru evaluarea, recuperarea, conservarea și creșterea performanței umane. Pe când un asemenea curs și în Arad?

– În Arad vom organiza un **curs** modulat în **perioada** 23-29 august, propunând **pregătirea** unor **specialiști. Scopul** acestei **pregătiri** este de a răspunde solicitării de îmbunătățire continuă a eficienței în muncă, a stilului de viață, a comunicării, a îmbunătățirii relațiilor interumane în familie, colectivitate, pentru ca fiecare persoană să fie în măsură să realizeze optim și fără traumă schimbările profesionale și sociale. Ca urmare a desfășurării acestor cursuri, apare o nouă profesie: specialist în performanța umană, cu posibile integrări în departamentele de resurse umane ale firmelor și instituțiilor, la nivelul conducerii acestora, cât și la nivelul unor firme specializate în consultanță privind performanța umană.

– În ce constă de fapt cursul?

– Cursul este teoretic și practic, cuprinzând cunoștințe, tehnici de bază și superioare, grupate în module care conferă posibilitatea de a contribui creator la rezolvarea problemelor, a stresului în general. Contribuie la controlul obișnuințelor, al durerii, al fricii, al anxietății și depresiilor, al emoțiilor negative, contribuie de asemenea la formarea autostimei, la ameliorarea capacității de învățare și memorare. Pregătirea care se realizează este deosebit de utilă pentru depășirea limitelor și obstacolelor vieții, învățarea unor strategii eficiente pentru dezvoltarea celor mai înalte potențe umane. Cursanții beneficiază de două activări energetice subtile ale potențialelor proprii, își vor îmbunătăți starea de sănătate și vitalitate, vor beneficia de creșterea nivelelor proprii de energie psiho-informațională și de control al obișnuințelor și durerii.

– Cine poate participa la curs?

– Orice persoană adultă interesată **de aceste** probleme.

Relații suplimentare: 223381; 284939

A consemnat
Dr. CARMEN PICĂ

CAUZELE ACCIDENTELOR VASCULARE

Blocarea sau lezarea unei artere care hrănește creierul duce la lezarea creierului, adică la instalarea unui accident vascular cerebral. Pot apărea următoarele simptome: slăbiciune musculară, amorțeală, pierderea vorbirii, tulburări vizuale, paralizie parțială. La un episod sever se poate produce decesul.

Cauzele cele mai importante ale accidentelor vasculare sunt:

• **Ateroscleroza** care constă în depuneri de substanțe grăsoase în pereții arterelor cu îngroșarea și astuparea lumenului acestora. Când arterele creierului și gâtului sunt blocate sever, aportul de sânge este scăzut și cheagurile mici pot produce leziuni majore prin obstrucția arterelor.

• **Hipertensiunea arterială** poate duce la accident vascular prin producerea aterosclerozei, deteriorarea pereților arterelor cerebrale și producerea de hemoragii.

• **Osteoartroza** gâtului cu modificări degenerative la nivelul

spinelor vertebrale, în vecinătatea arterelor vertebrale, poate produce compresiune pe acestea cu obturarea circulației cerebrale.

• **Aritmiile cardiace** și **atacul de cord** pot duce la accident vascular prin favorizarea formării de cheaguri în inimă, care pot fi introduse în fluxul sanguin și pot ajunge la creier.

• **Anemia severă** (insuficiență de globule roșii) care limitează capacitatea sângelui de transport al oxigenului și **policitemia** (prea multe globule roșii) poate împiedica circulația normală, ambele putând conduce la accident vascular.

• **Fumatul de țigări** contribuie la accidentul vascular prin creșterea coagulării (formării de cheaguri) și prin accelerarea îmbătrânirii arterelor și favorizarea hipertensiunii arteriale.

• **Consumul crescut de alcool** concomitent cu administrarea de medicamente anticoagulante.

• **Contraceptivele orale** cresc riscul de accident vascular la femeile peste 35 de ani, fumătoare.

PILULA-PRO ȘI CONTRA

Nu toate femeile au auzit de metodele moderne de contracepție; cele care au auzit de ele cred că le-ar fi inaccesibile ca preț sau se tem că ar avea efecte secundare grave.

Pilulele anticoncepționale nu se bucură de o faimă prea bună. Se spune că îngrașă, provoacă diverse tipuri de cancer și perturbă funcționarea întregului organism. Ce e adevăr și ce e exagerare în aceste afirmații? Cu aproximativ 30 de ani în urmă, pilulele aveau într-adevăr câteva efecte neplăcute printre care și îngrășarea, dată fiind cantitatea de hormoni de 5 ori mai mare decât a celor actuale. Astăzi însă lucrurile s-au schimbat.

În România, după 1967, faima proastă a pastilelor a fost întreținută în mod deliberat de către autoritățile care interziseseră avortul și orice mijloc modern de contracepție. Cea mai gravă acuză la adresa anticoncepționalelor moderne era aceea că ele pot produce cancer. Ceea ce s-a dovedit total neîntemeiat.

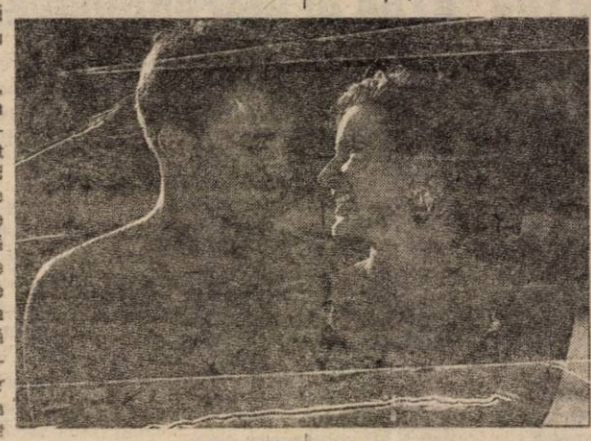

Pilula anticoncepțională este cel mai studiat medicament; iar astăzi oamenii de știință sunt în măsură să afirme că pilula contribuie la prevenirea cancerului de endometru și de ovar, a sarcinilor ectopice, a ovarelor chistice (numai pilula combinată) și a afecțiunilor benigne de sân. În plus, ele au un efect benefic asupra fibroamelor uterine (care pot scădea în dimensiuni), inflamațiilor genitale precum și în cazul anemiilor (ca urmare a folosirii pilulei, menstruația devine mai puțin abundentă).

Cum acționează pilulele anticoncepționale?

Mecanismul pilulelor este simplu: opresc ovulația; îngroașă mucusul cervical blocând pătrunderea spermatozoizilor în uter; subțiază mucoasa uterină ceea ce face dificilă implantarea unui eventual ou fecundat.

Efectul pilulelor contraceptive scade dacă ele nu sunt folosite corect

- nerespectarea orei sau, mai grav, neluarea unei tablete. În acest caz se ia pastila imediat ce-ți aduci aminte. Cel mai bine e să recurgi la o metodă contraceptională suplimentară (prezervativul). Eficiența pilulelor e diminuată și de luarea unor antibiotice, barbiturice anticonvulsive și purgative.

Trei sfaturi esențiale:

1. Dacă vrei să optezi pentru o metodă contraceptivă modernă, cântărește riscurile și beneficiile.

2. Avortul reprezintă un risc pentru sănătate mult mai mare decât folosirea preparatelor hormonale.

3. Contracepția orală trebuie făcută numai sub îndrumarea medicului ginecolog, endocrinolog sau de medicină generală cu competență în planificarea familială.

Dacă te hotărăști să folosești o pilulă contraceptivă nu înseamnă că ești obligată s-o utilizezi timp de decenii. Poți să schimbi tipul de pilulă sau să optezi pentru altă metodă contraceptivă potrivită pentru situația ta: dispozitiv intrauterin (sterilet), contraceptive injectabile, sterilizare chirurgicală.

M. BERINDE, Serviciul de programe de promovare a sănătății și educație pentru sănătate jud. Arad

MEDICUL VĂ RĂSPUNDE!

● **A. S., 35 ani, Arad:** Infecția bacteriană a vezicii urinare (cistita) produce de obicei, urinare dureroasă (disuria) și frecventă. Senzația de micțiune imperioasă, urmată de eliminarea dureroasă a unei mici cantități de urină este tipică. Durerea din timpul micțiunii este adesea descrisă de arsură. În cazuri severe se poate adăuga febra, însoțită de durere abdominală și urină cu sânge (hematurie). Uneori nu există simptome. Aceste infecții ale tractului urinar pot să se extindă la rinichi și pot produce afecțiuni severe, deci trebuie rezolvate corect și prompt. Sfatul meu este să vă prezentați la medicul de familie pentru investigații și tratament. Consumați ceaiuri preparate din urzică moartă albă, coada-calului și capsicum.

● **D. B., 55 ani, Arad:** Pentru prevenirea litiazei cu oxalat de calciu evitați alimentele bogate în oxalați, ca: spanacul, pătlagina verde, pătrunjelul, afinele, ciocolata, arahidele, nucile, piperul negru, sfecla, cola și ceaiul. Evitați calciul în exces și antiacidele care conțin calciu.

● **I. M., 40 de ani, Arad:** Trichomonaza este produsă de un parazit flagelat. Trichomonas vaginalis caracterizează supraviețuirea pe obiecte ca: ușile și bureții de baie, dar de obicei este transmis pe cale sexuală.

Tratamentul se face cu metronidazol, dar numai sub prescripție medicală. Trebuie să fie tratat și partenerul sexual. Până la vindecare se recomandă folosirea prezervativelor.

Dr. MARIA FILIMON
medic de familie acreditat
roagă persoanele înscrise să se prezinte la cabinet pentru completarea fișelor medicale.
Se mai fac înscrieri pe lista medicului de familie
la cabinetul din:
str. N. Grigorescu Nr. 4-6, tel. 255803
Luni și vineri: 12.30 - 15.30
Marți, miercuri, joi: 8.00 - 11.30

PREVENIREA OBEZITĂȚII LA COPIL

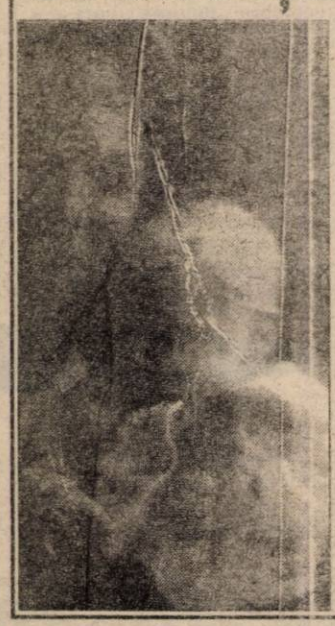

Prevenirea trebuie să înceapă din copilărie. Unii specialiști susțin că alăptatul cu biberon în prima zile și săptămâni de viață poate dezorganiza mecanismele de control al apetitului și poate stabili un necesar caloric mai mare pentru satisfacere, ceea ce duce la îngrășarea copilului. Acest lucru poate duce la o tendință spre obezitate pentru toată viața.

Copiilor trebuie să li se dea posibilitatea de a alerga și de a se juca cât mai mult.

Privitul excesiv la televizor este un factor major în obezitatea la copii și trebuie evitat.

Evitați snacks-urile care aduc multe calorii și puțini factori nutritivi. Obișnuiți-i pe copii să consume multe fructe și vegetale.

ANEMIA FERIPRIVĂ LA COPIL

Anemia prin lipsă de fier - denumită **feriprivă** - este frecvent întâlnită la copil.

Aspectul clinic al acestor forme de anemii este necaracteristic. **Copiii** pot prezenta paloare, mai accentuată la nivelul urechilor și la pleoape, oboseală, lipsa poftei de mâncare, staționare în creștere și dezvoltare.

Foarte important este să se stabilească cauza lipsei de fier din organism.

Valorile medii normale ale hemoglobinei la copii sunt următoarele: 17,5g % la naștere, urmează o scădere fiziologică (normală) importantă, până la vârsta de 3 luni, când atinge cele mai reduse valori din cursul vieții, în jur de 11g %. După vârsta de 3 luni, începe creșterea lentă a cantității de hemoglobină, ajungând la 12g % la copilul de 1 an, 13g % la copilul mic (între 1 și 3 ani) și la 14g % la copilul de vârstă școlară. Anemiile cu deficit nesemnificativ de fier, adică cele în care valoarea hemoglobinei este în jur de 10g %, nu necesită tratament cu fier, simpla corectare a alimentației, în care predomină alimentele cu conținut bogat de fier, este suficientă pentru vindecarea lor (ouă, ficat, carne, pește, spanac, urzici, fasole verde, sfecla, mere, caise, struguri etc.). Concomitent se vor reduce din alimentație ienele și produsele lactate, precum și făinoasele, alimente de lest, dar sărace în fier.

Spitalizarea este necesară numai în formele severe, cu deficit important de fier, deoarece atât diagnosticul cât și tratamentul acestor cazuri necesită numeroase investigații de laborator și uneori chiar și măsuri de terapie intensivă (transfuzii de sânge, administrare intramusculară sau, rareori, chiar intravenoasă de preparate de fier).

Dacă valoarea hemoglobinei nu se normalizează după 4-6 săptămâni de tratament, se presupune că există greșeli sau incorectitudine în administrarea medicamentului, comise de bolnav sau familia sa; ori este vorba despre o eroare de diagnostic, putând fi o anemie, dar cu totul de altă cauză și care necesită, bineînțeles, și un alt tratament.

Pagină realizată de dr. MARIA FILIMON

ȘTIAȚI CĂ...

▼ cele mai bune surse alimentare de fier sunt: carnea slabă, peștele, ouăle, legumele, alunele, unele fructe, cerealele integrale și frunzele verzi. Cea mai mare parte din alimentele integrale conțin cantități semnificative de fier. Un regim cu alimente naturale, integrale, acoperă cantitățile necesare;

▼ singura cale de a îmbunătăți condiția fizică este exercițiul fizic dinamic, ca mersul, alergatul, înotul și pedalarea, în care există contracție și relaxare ritmică a grupelor musculare flexoare și extensoare, care crește fluxul sanguin prin artere, ca și întoarcerea venoasă a sângelui spre inimă;

▼ cercetări recente au relevat faptul că mici cantități ale unor elemente minerale rare sunt factori nutritivi fără de care reproducerea, creșterea și sănătatea nu sunt posibile. Aceste elemente minerale sunt: manganul, borul, molibdenul, vanadiul și siliciul. Deficiența de seleniu poate afecta mușchiul cardiac, poate favoriza cancerul și poate altera sistemul imunitar. Aceste elemente sunt prezente în multe alimente naturale, dar sunt îndepărtate, în mare parte, prin rafinare;

▼ diabeticii trebuie să fie atenți cu vitamina C. Dozele mari produc reacții fals negative și fals pozitive ale testelor pentru glucoză, aceasta putând duce la sub-sau supradozare de insulină;

▼ stresul și anxietatea produc frecvent hiperventilație sau respirație în exces.

Apare des necesitatea de a căsca. Aceasta scade nivelul bioxidului de carbon din sânge, ceea ce produce furnicături ale extremităților, amețeală, tensiune toracică, palpitații și vedere tulbure. Frica produsă de aceste simptome duce la hiperventilație în continuare și așa mai departe. Când simțiți că începe o asemenea manifestare, faceți o plimbare în ritm vioi, un exercițiu fizic sau găsiți-vă o preocupare. Nu beți cafea și nici alcool.

De la un stadion la altul

EFECTUL SPAGHETELOR

• UTA a obținut în deplasarea de la Satu Mare o victorie, pe cât de surprinzătoare pe atât de frumoasă. După evoluția din partida cu Corvinul, jucătorii UTA-ei și-au revenit din „pumni", demonstrând că partida pierdută în prima etapă s-a datorat unei conjuncturi de moment, unei lipse de concentrări. • În jocul cu Olimpia tocmai concentrarea jucătorilor a făcut diferența, „albroșii" evoluând la maximum de seriozitate. Lucru de care s-a declarat mulțumit după meci și Mister Rubinacci. • În dimineața partidei, Călin Mariș, nerefăcut complet pentru joc, se declara extrem de optimist în privința rezultatului. Presimțire adeverită câteva ore mai târziu. • De altfel, multă lume își manifesta optimismul înaintea partidei. Printre aceștia s-a numărat și șeful restaurantului de la hotelul „Aurora", unde a fost cazată delegația arădeană, dl. Bebe, sătmărean de origine, însă utist cu state vechi. UTA rămâne iubită și apreciată peste tot în țară. • În seara de vineri, jucătorii arădeni au avut la cină spaghete. Se pare că rețeta pregătită a fost extrem de reușită, toți fotbaliștii comandând două porții. Efectul s-a văzut în teren a doua zi. După meci, meniul a cuprins salate de legume, de fructe și sucuri naturale. Nicidecum clasica bere. Profesionalismul începe după cum se observă, cu alimentația. • Întâlnire emoționantă la sfârșitul jocului, între neobositul organizator de competiții ai UTA-ei, neaTeodor Gherle și cunoscutul comentator radio, Nicolae Soare, cel care acum aproape 30 de ani comenta celebra partidă UTA - Feyenoord. • Pentru UTA urmează o nouă deplasare, la Mediaș, unde puține echipe reușesc să țină piept presiunii... gazului. Noi sperăm că UTA va infirma tradiția și va face o nouă bucurie iubitorilor fotbalului din Arad, atât de greu încercați în această vară.

DACIAN TODUȚA

GATA CU POVEȘTILE

● Scorul de forfait înregistrat la meciul de la Pecica, dintre „U" West Petrom și F. C. Arad Telecom a dovedit, încă o dată dacă mai era nevoie, că tradiția se respectă, „telefoniștii" nereușind să pună capăt victoriilor înregistrate de „petroliști", pe teren propriu, în mieci" direct. ● Înainte de partidă cu două zile, președintele Telecomului, Gheorghe Marinca ne-a povestit că, în cazul în care câștigă, va schimba obiectivul. Cum, însă, victoria a aparținut gazdelor, povestile despre o eventuală promovare au luat sfârșit. La cuvânt punându-se înscrie cei de la „U" West Petrom, care, prin vocea președintelui Chișbora, au declarat că nu se vor da la o parte dacă se va ivi o conjunctură favorabilă. Cine știe...● Duelul antrenorilor a fost, iată, câștigat net de italianul Pio del Monaco. Perdantul, Mihai Târlea a preferat să stea tot timpul pe bancă, pe când tehnicianul „macaronar" nu a avut stare, a stat în picioare și, la fiecare gol, sărea în teren, bucurându-se ca un copil. Se pare că, indiferent ce probleme a avut cu femeile din România, Gianpio e sufletist. Prima probă am avut-o duminică. ● Pe lângă indicațiile date de antrenorul principal, cei de la West Petrom au ascultat și de „secundul" Tamboi. Probabil, oltoanul nostru traducea vorbele italianului. A ieșit, însă, bine, merite egale având ambii tehnicieni. ● La „oficială", cei mai agitați erau cei doi președinți ai gazdelor. Pașini părea nervos în prima parte a meciului, iar Chișbora, în cea de-a doua. Însă, la final, ambii erau bucuroși pentru succesul echipei lor. ● De cealaltă parte, președintele „telefonist", Gheorghe Marinca era negru de supărare. El a urcat primul în autocar, având însă și motive. Jucătorii din subordinea sa au făcut-o „de oaie", scorul cu care au pierdut fiind elocvent în acest sens. Un 3-0 care trebuie să dea de gândit tuturor celor de la Telecom.

LEO SFÂRA

„INTERISTUL" ȘTER ȘI DISPONIBILIZĂRILE

• Toți spectatorii prezenți duminică dimineață la terenul din Vladimirescu ar fi dorit să asiste la primul succes al echipei F.C. Inter Arad în noul sezon competițional. • Numai că n-a fost să fie decât un chinuit rezultat de egalitate. Cauzele ar fi multe. Noi ne permitem să remarcăm câteva dintre ele: împărțirea unor sarcini de joc greșite; forma slabă a unor jucători, dintre care am aminti: Olteanu, Arhilie, Sulincean, Iancu și, mai ales, Șter; așteptarea unei „pomane" din partea centralului Boneta. • Acesta din urmă a acordat gazdelor un penalty cel puțin discutabil și, spre final, a dat „aripi" Inter-ului prin deciziile sale. Dar, nici așa „spirtarii" pregătiți de Flavius Domide nu și-au putut apropia victoria. • Reprobabilă ieșirea nervoasă a conducătorului - jucător „interist" - Șter, care nu a găsit o altă formă de protest la evoluția sa lamentabilă (greșeală la primul gol al oaspeților, pase greșite), decât să-l înjure în gura mare pe un spectator de la oficială. E drept, acesta l-a provocat cu expresia: „Bă, șapte, tu nu te prea întâlnești cu obiectul...". Dar de-aici și până la vocabularul lui Șter e o cale lungă și de neînțeles, mai ales că spectatorul plătește sau nu bilet de intrare să comenteze cum vrea. Tare ne este teamă că dl. Șter a confundat terenul de fotbal cu funcția domniei-sale, crezând că e la fabrică și cine îi iese din cuvânt sau comentează, e pus pe lista de disponibilizări. Credem că dl. Șter va avea tăria morală de a-și cere scuze pentru fapta sa. • Să remarcăm și prezența pe banca gazdelor a d-lui Taha Abed, care se pare că a revenit la sentimente mai bune față de gruparea arădeană. • Nici noi și nici o mare parte a publicului nu am înțeles de ce veteranul Lazăr nu a fost trecut nici măcar pe foaia rezervelor. Credem că la experiența sa, Lazăr ar fi putut aduce, pe finalul întâlnirii, un plus de luciditate în acțiunile gazdelor și, de ce nu, chiar victoria. • Chiar dacă se află la -2 „la adevăr", Inter Arad are timp să recupereze terenul pierdut, fiindcă valoarea lotului de jucători îi dă dreptul să spere la mai mult. Un prim pas ar putea fi făcut chiar în runda următoare, când arădenii se deplasează la Zlatna.

DANIEL SCRIDON

Rocar a pierdat meciul cu FC Argeș, la „masa verde"

Comisia de Disciplină a Ligii Profesioniste de Fotbal (LPF) a decis, luni, să sancționeze clubul Rocar București cu avertisment și pierderea jocului cu formația FC Argeș Dacia Pitești, cu scorul de 3-0, din cauză că formația bucureșteană a folosit echipa de tineret, în întâlnirea cu echipa pitești eană, se arată într-un comunicat remis agenției MEDIAFAX de către LPF. Echipa FC Argeș Pitești a învins, miercuri, la București, cu scorul de 2-0 (0-0), formația Rocar, în cadrul etapei a III-a a Diviziei A-"Ursus".

Formația Rocar București a folosit, miercuri, în partida disputată pe propriul teren cu echipa FC Argeș Pitești, numai 4 jucători titulari, Crăciunescu, Vrăjitoarea, Alexa și Lică, în semn de protest față de arbitrajul prestat de Florin Chivulete și Vasile Avram la partida Steaua - Rocar (2-1), din etapa a doua a Diviziei A-Ursus.

CULTURISM

Vasilică Olariu - locul 2 la „Cupa Federației"

Duminică s-au disputat la Râmnicu Vâlcea întrecerile „Cupei Federației" la culturism. Unicul reprezentant al Aradului, Vasilică Olariu, de la clubul Energia, a ocupat locul 2, la categoria 70 kg, intrând în posesia medaliei de argint. Pe prima poziție s-a situat campionul european Vasile Ardel. Competiția a fost onorată cu prezența de cei mai valoroși culturiști ai României.

A. HĂRȚĂU

Penalty

Fluierașii - șefi din AJF văd lucrurile în roz. Nu în alb-negru

Cel puțin ciudată maniera Comisiei Județene de Arbitri a AJF-Arad de a întocmi clasamentul lotului D de arbitri, în sezonul trecut, care a fost un criteriu pentru definitivarea lotului, cu care s-a atacat sezonul competițional 1999/2000.

Doi dintre arbitrii de categoria a I-a, fără nici o etapă de suspendare în campionatul trecut au fost retrogradați o treaptă valorică, pe motiv că ar fi luat notă mică la teorie. Este vorba de Ioan Alb și Marin Negru. Asta, în timp ce, alți „fluierași", care de-a lungul ediției de campionat '98/'99 au fost suspendați, sunt bine-mersi în lotul D, că doar sunt pilele lui Toderici et company. Avem și câteva exemple în acest sens: Ștefan Mercea - 4 etape de suspendare; Dumitru Rusan - 5 etape; Lucian Tandără - 9 etape și Codrin Ciocan - 4 etape (e celebrul „fluieraș", care s-a luat la bătaie în timpul unui meci de copii, cu un antrenor). Mai mult, anul trecut, Ștefan Mercea a luat testul la reexaminare, iar Codrin Ciocan nu l-a luat deloc.

Suntem curioși, de ce în opinia celui care predică apă și bea vin - se simte el - o notă mică la teorie e un păcat mai mare ca, să zicem, patru etape de suspendare? De ce a fost ales un astfel de criteriu de departajare a arbitrilor din lotul D? Pentru că la nivelul Comisiei Centrale a arbitrilor din FRF nu acesta e criteriul de departajare. O știe Nicolae Dehelean, care a luat nota 6 la teorie, dar cum la practică nu a avut probleme, a rămas bine-mersi în lotul C. Dar la AJF-Arad totul e posibil, mai ales că „fluierașii" - șefi văd lucrurile doar în roz. Adică, cum le convine lor.

Deși a depus un memoriu, în care cerea lămuriri suplimentare, arbitrul Ioan Alb nu a primit până acum nici un răspuns oficial. Doar verbal, secretarul comisiei, Mircea Toderici i-ar fi spus ceva de genul: „doar nu ai fi vrut să-l scot din lot pe Mercea, că doar e în ultimul an de arbitraj."

Oricum, arbitrul Alb ne-a declarat că indiferent de răspunsul memoriului, deoarece, Dorin Vătran - secretarul AJF Arad i-a promis o „pilă" la cine trebuie (deh, nu poate uita când se ruga el și alții de „telefonistul" Alb...), nu vrea să mai revină în arbitraj, fiind scârbit de atâtea porcării.

Dar ce, parcă ar fi primul sau ... ultimul abuz săvârșit în AJF - Arad sub dictatura septuagenarului Selejan?

DANIEL SCRIDON

SPORT LA TV

TVR 2: ora 23,50 - Magazin sportiv

Eurosport: ora 13,00 - Eurogol magazin

ora 15,30 - Tenis, turneu ATP (Cincinatti, d)

ora 17,00 - Echitație

ora 20,00 - Tenis, turneu ATP (Cincinatti, d)

ora 22,00 - Fotbal internațional

„Red Fighters" - copiii nimănui?!

UTA a fost încurajată la Satu Mare de aproximativ 30 de persoane, aceeași suporteri adevărați care însoțesc „Bătrâna Doamnă" pe toate stadioanele seriei. Din păcate, după ce a reușit în partida de la baraj de la Alba Iulia să demonstreze că este o forță în Vestul țării, galeria UTA-ei „RED FIGHTERS" este într-un continuu declin. Și acum la Satu Mare, suporterii au ajuns cu greu, deplasându-se cu terenul, după ce li se promisese că vor avea la dispoziție cel puțin un autocar. Cum Liga Suporterilor pare dezinteresată de soarta galeriei, marți, 10 august, orele 18,00, va avea loc la clubul UTA o întâlnire între toți fanii echipei pentru a fi stabilită strategia campionatului recent început. Sunt așteptați toți cei care țin la clubul fanion al Aradului!

D. TODUȚA

Pete Sampras conduce în clasamentul ATP

Tenismanul american Pete Sampras continuă să conducă în clasamentul ATP, dat publicității, luni, la Monte Carlo, a anunțat cotidianul italian "Gazzetta dello Sport". Primele 20 de locuri în acest clasament sunt ocupate de următorii jucători:

1.Pete Sampras (SUA) 3.705 puncte
2.Evgheni Kafelnikov (Rusia) 3.527
3.Andre Agassi (SUA) 3.354
4.Patrick Rafter (Australia) 3.271
5.Tim Henman (Marea Britanie)2.512
6.Gustavo Kuerten (Brazilia) 2.436
7.Todd Martin (SUA) 2.400
8.Alex Corretja (Spania) 2.350

Pe terenurile Diviziei D

ADI LUCACI CIOPLEȘTE ÎNTR-UN LEMN PREȚIOS

Și în etapa a doua a Diviziei D la fotbal am consemnat o neprezentare. De această dată însă, întemeiată, autocarul echipei Dacia Beliu defectându-se undeva la jumătatea distanței cu Nădlacul. A fost o rundă interesantă, în care oaspeții au „ciupit" 7 (șapte) puncte prețioase, care influențează clasamentul adevărului. Avem și un lider și o „lanternă roșie" dar despre toate acestea vom vorbi în cele ce urmează.

• Derby-ul rundei, în opinia noastră, s-a disputat la Ineu, unde echipa pregătită de primarul Feieș nu a putut depăși formația „sculptată" într-un lemn prețios de tehnicianul CPL-ului, Adi Lucaci. Deși a beneficiat de două penalty-uri, gazdele a trebuit să se recunoască învinse, „lemnarii" arădeni anunțându-se încă de pe acum drept unii din pretendenții la promovare. • Așa cum și Motorul a pornit în trombă, cu două succese, pentru a demonstra că obiectivul promovării nu a fost rostit la întâmplare, trebuie să recunoaștem că ambiciosul Ceam a reușit să adune în jurul său mulți jucători experimentați, care pot schimba singuri soarta unor întâlniri, așa cum s-a întâmplat și la Macea, unde Bucureanu a reușit prima „triplă" a sezonului. • Pe podium îi găsim și pe „șoimii" Pâncotei, care au mai retezat din elanul nou-promovatei Comera, care se și gândea la atacarea primului loc. Probabil aceștia s-au crezut tot în „Onoare", din moment ce s-au hazardat la astfel de declarații. Cât despre Pâncota, doar atât: mâna antrenorului Dan Mănăilă se vede; nu întâmplător aceste fiind și tehnicianul Selecționatei Diviziei D. Pe lângă profesionalismul imprimat jucătorilor, Mănăilă a reușit să schimbe și mentalitatea unora, din toate acestea doar fotbalul având de câștigat. • Retrogradată în sezonul trecut de răzbunătorul Selejan, Crișana Sebiș a reușit să treacă peste toate șicanele șefiștilor și a preluat locul Gloriei Cermei în „D"-ul arădean. Cu Sandu Gaica la cârmă și întărită cu câțiva jucători, echipa din Sebiș este neînvinsă. La Chisineu Criș, martorii oculari spun că sebișenii au pierdut două puncte, nu au câștigat unul. Elocvent, nu? • După un debut cu stângul, Gloria Arad și-a intrat în „grafic", oferind patru „boabe" unor șoimi" ai Lipovei, care au dezamăgit la toate capitolele. Să fi jucat oare, jucătorii lui Brănișcan cu gândul la acel 4-4 de pomină, din campionatul trecut, când arbitrul Vida s-a dat de trei ori peste cap, ca-n povești, și a scos acel egal „cu cântec"? Poate da, poate nu, dar cert e că peste sancțiunea dată atunci lui Vida s-a trecut cam ușor... • Cu două eșecuri la activ, Ghiorocul a preluat „lanterna roșie". Pe „Blănaru", Damian et company au punctat mai mult la capitolul artistic, dar gândul lor este să cedeze cât mai curând „obiectul" ce îl țin strâns în brațe. • Victorii similare și la mare luptă au obținut pe teren propriu formațiile din Păuliș și Curtici, în dauna unor adversari ce și-au vândut scump pielea și cu puțin noroc ar fi putut obține măcar un egal. • Două vorbe și despre arbitraje. Mai bune ca în prima etapă, semn că se poate. Să le țină Dumnezeu năravul „fluierașilor" noștri, deși... • Cel mai interesant joc al etapei următoare ni se pare a fi: CPL - Tricoul Roșu, dar surprizele pot „sări" și din altă parte.

DANIEL SCRIDON

EST TRANS CONSTRUCT

Măsura economiei tale

VINDE DIN STOC
ȘI PREIA COMENZI
PENTRU LUNA SEPTEMBRIE

- Țigle import Ungaria cal.I, tip JAMINA

- ◆ Țigle CSARDAS - 8250 lei/buc.
- ◆ Țigle TANGO - 8250 lei/buc.
- ◆ Țigle KERINGŐ - 8500 lei/buc.
- ◆ Țigle CSABAI - 6850 lei/buc.
- ◆ FOLIE PENTRU ACOPERIȘ

- CĂRĂMIDĂ EFICIENTĂ tip JAMINA

- ◆ Cărămidă KŐROS 38x25x23,8 - 16.700 lei/buc.
- ◆ Cărămidă KŐROS 30x25x23,8 - 12.500 lei/buc.
- ◆ Cărămidă KŐROS 10x50x23,8 - 12.400 lei/buc.

- CĂRĂMIDĂ DE STICLĂ - 30.000 lei/buc.

Prețurile includ TVA

Arad, Micălaca - Calea Radnei, nr. 262.

(658386)

VARBITTOUR TRAVEL AGENCY - TOUR OPERATOR

SUNAȚI-NE PE NOI PRIMA DATĂ!

VĂ OFERIM BILETE DE AVION DUS-ÎNTORS CU PLECARE DIN TIMIȘOARA, BUDAPESTA SAU BUCUREȘTI PE ZBORURILE COMPANIILOR AUSTRIAN AIRLINES, MALEV, KLM, BRITISH AIRWAYS SAU PE ORICARE ALTĂ COMPANIE PREFERATĂ DE DUMNEAVOASTRĂ

ZBURAȚI PRIN

VARBITTOUR TRAVEL AGENCY

la prețuri aflate la ... cea mai joasă altitudine !

- NEW YORK, WASHINGTON - 420 USD
- ATLANTA, DALLAS, DETROIT - 465 USD
- MIAMI, TAMPA - 465 USD
- LOS ANGELES, SAN FRANCISCO - 554 USD
- TORONTO, MONTREAL - 420 USD
- BELFAST, BRISTOL, BIRMINGHAM, EDINBURGH, GLASGOW, MANCHESTER - 229 USD
- SYDNEY, MELBOURNE - 685 USD
- AMSTERDAM, BRUSSEL - 192 USD
- BOLOGNA, FLORENȚA, GENOVA, TORINO, VENEȚIA - 256 USD
- MILANO, ROMA - 232 USD
- LISABONA, PORTO - 273 USD
- PARIS - 216 USD
- DUBLIN - 229 USD
- MALAGA - 299 USD
- BREMEN, FRANKFURT, HAMBURG, HANOVRA, DORTMUND, DUSSELDORF, COLOGNE - 197 USD
- BARCELONA - 217 USD
- ATENA - 167 USD
- TEL AVIV - 234 USD
- CAIRO, LARNACA - 201 USD

CLIENȚILOR FIDELI LE OFERIM PROGRAME FREQUENT FLYERS !!!

BUCURAȚI-VĂ DE VACANȚELE D-VOASTRĂ PRIN VARBITTOUR TRAVEL AGENCY - TOUR OPERATOR

GRECIA CIRCUIT - 10 ZILE - 280USD; SPANIA-ANDORA-COASTA DE AZUR-NORDUL ITALIEI - 15 ZILE - 675USD; CIRCUIT GRECIA - ITALIA - 15 ZILE - 650USD;

NOU ***Destinație exotică INDONEZIA - INSULA BALI***

INDIVIDUAL: transport avion dus-întors din Timișoara; 11 nopți cazare cu mic dejun; transferuri la/de la aeroport; 5 excursii; prețuri între 1.282 USD/pers. - 1.848 USD/pers.

GRUP: plecare în 31.08.99; transport avion dus-întors din Timișoara; 7 nopți cazare INSULA BALI, hotel *****AEROWISATA SAHUR BEACH, cu demipensiune; INSULA LOMBOK , hotel***** SENGGIGI BEACH, cu demipensiune; avion Insula BALI - Insula LOMBOK și retur; transferuri la/de la aeroport; preț 1.727 USD/pers.

ALTE SERVICII: ● TRANSPORT CU AUTOCARUL ÎN AUSTRIA, GERMANIA, ELVEȚIA - DOUBLE T ● ASIGURĂRI MEDICALE - AIG- ● CĂRȚI VERZI ● TRANSPORT TIMIȘOARA - AEROPORT BUDAPESTA *la cele mai mici prețuri*

HEAD OFFICE: ● Timișoara, str. Alba Iulia nr. 2, Tel: +40(0)56/221400, Tel./Fax: +40(0)56/221401

BRANCH OFFICES ● KAPA CENTER: str. Ialomita nr.6, tel. 283625 ● ARAD, B-dul Revoluției 85, Tel. +40(0)57/211818;

E-mail: startour@mail.dnttm.ro

Distribuitor Autorizat dialog

Eclipsa ta în culori

NOKIA 5110 - 69 USD*

În primele 2 luni de abonament primeşti număr dublu de minute gratuite

+ cadou o față coloratã,

1 husa, 1 încărcător sau 1 handsfree

* fără TVA, cu abonament la Dialog

GSM CENTER

TEL: 057/211800, 254686
FAX: 057/211900,254745
E-MAIL: gsmcente@dari.ro

2900 ARAD ROMÂNIA
P-ȚA A. IANCU NR.10
STR. CLOȘCA NR.3

Începând cu data de 11 August 1999

BANCA INTERNAȚIONALĂ A RELIGIILOR

B.I.R.

va practica următoarele dobânzi atractive pentru Certificatele care se vor vinde:

Denumirea produsului Bancar	Scadența - zile -	Dobânda anuală %	Plata dobânzii
CERTIFICAT PTR. CREDINCIOȘI	90 zile	66% pe an	La scadență
CERTIFICATE PTR. CONT DE DEPOZIT	120 zile	64% pe an	La scadență

Pentru cele două tipuri de certificate nu se vor calcula comisioane. În cazul în care se solicită răscumpărarea înainte de termen, nu se bonifică dobânda.

SIGURANȚĂ ȘI PROMPTITUDINE numai prin BANCA TUTUROR CREDINCIOȘILOR!

Certificatele se vor vinde prin Sucursala ARAD și Agențiile din Lipova, Sebiș, Sântana, Gurahonț și Pâncota.

INFORMAȚII: Str. Eroul Necunoscut nr. 10, tel. 28.22.33

(973719)

S.C. SAGA PRODIMPEX S.R.L.

Distribuitor al produselor KÖBER ROLAC

În judetul ARAD

KÖBER ROLAC

TÜV CERT ISO 9002 12100

GERMANISCHER LLOID GLC QUALITY MANAGEMENT SYSTEMS CERTIFICATION ISO 9001

Vă oferă EN-GROS de la depozitul situat în ARAD str. Moților nr. 1/a:

- vopsele, emailuri, grunduri, lacuri nitro - celulozice, Durolac (lac parchet), diluanți

- sisteme industriale de protecție poliuretanice, clor-cauciuc epoxidice, alchido-melaminice.

VOPSELE LAVABILE ȘI SEMILAVABILE

- **grund de îmbibare pentru zidărie**
- **semilavabile pt. Interior: SINMAT ȘI INTERMAT**
- **Lavabile pt. Interior:ROLSTAR**
- **Lavabile pt. Interior-exterior:AQUALUX**
- **Lavabile pt. Fațade colorate:DECORAL**
- **Lavabile pt. Fațade albe:ACRILUX**

NOU: La comenzi ferme de minim 2(două) tone se pot livra produsele nuanțate la culoarea dorită.

Contactați-ne la tel: 057-283876 sau la tel/fax: 057-283892

KOBER - VOPSEAUA PREFERATĂ! O DATĂ APLICATĂ, DE MII DE ORI SPĂLATĂ!

PYROSTOP

Arad, str. Banu Mărăcine nr. 1
tel. 057/233281; 094/525048

VĂ OFERĂ LA CELE MAI MICI PREȚURI:

- sisteme de alarmă antiefracție și antiincendii
- sisteme de televiziune în circuit închis alb/negru și color
- sisteme de interfonie și videointerfonie
- jaluzele orizontale din lamele colorate de aluminiu import
- jaluzele verticale din benzi textile de diferite calități și culori
- uși pliante din material plastic
- folie colorată, reflectorizantă și pentru securizare geam
- geamuri TERMOPAN
- tapet și pardoseală din plută (WICANDERS-Portugalia)

SUPRAVEGHERE PERMANENTĂ ȘI INTERVENȚII RAPIDE ÎN CAZ DE ALARMĂ PRIN DISPECERATELE COMPUTERIZATE CARE FUNCȚIONEAZĂ LA SEDIUL ARCONS SECURITY ȘI AL POMPIERILOR.

Căutăm reprezentanți în orașele județului Arad.

VREI SĂ TE GOSPODĂREȘTI? CAUTĂ MAGAZINUL

LANȚUL-SANEX

ARAD, CALEA TIMIȘORII NR. 39 TEL. 287776/287340
ORAR ZILNIC 9-18; SÂMBĂTA 9-13

UN MAGAZIN UNDE GĂSEȘTI DE TOATE!

ARTICOLE UZ GOSPODĂRESC: LOPEȚI, CUIE, SCULE, VOPSELE, PENSULE

ARTICOLE UZ CASNIC: BOILERE, SOBE, HIDROFOARE, CABLURI, BECURI, PRIZE, CORPURI ILUMINAT, CAZANE BAIE ETC.

MATERIALE PENTRU INSTALAȚII: SANITARE, APĂ ȘI GAZ, GRESIE ȘI FAIANȚĂ, ȚEVI PVC, ȚEVI NEGRE ȘI ZINCATE, CORNIER, TABLĂ NEAGRĂ ȘI ZINCATĂ, VATĂ MINERALĂ, MEMBRANĂ BITUMINOASĂ ETC.

OFERTĂ DE SEZON:

- FOLIE SOLAR - 19.900 LEI/KG; - INCUBATOR 60 OUĂ - 349.000 LEI; - PLASĂ GARD - 14.500 LEI/KG; - JGHEAB PVC - 19.600 LEI/M; - CUIE- 9.000 LEI/KG

NU UITA! GĂSEȘTI ORICE!

(659341)

construct MIRADA

DISTRIBUITOR AL PRODUSELOR

BPB Rigips

Primul nume în amenajarea interioarelor

- *plăci din gips-carton*
- *plafoane casetate*
- *pereți de compartimentare*

TONDACH

JAMINA CSORNA

GRUPPE GLEINSTATTEN OSTERREICH

Ungaria

- *țiglă glazurată*
- *blocuri ceramice*

Villas.

Ungaria

- *membrane hidroizolatoare cu bitum aditivat*
- *carton asfaltat*

Depozite:

Gara CFR Tel: 270960
str. Poetului 95, tel: 243490
str. Andrei Șaguna 83, tel. 285337
Calea Timișoarei 110, tel. 278800

ATSA ARAD

NOU

Cumpărând de la noi uleiurile;

ARAL Castrol Agip Shell HELIX Valvoline

Schimbul de ulei este Gratuit!

ARAD Str. Ștefan cel Mare nr.2 - 4
Tel: 057 / 287838; 950, Fax: 057/ 287366, Tel. ITP: 278811

ARCOMMAT GRUP S.A.
ARAD 2900
Str. Voevod Moga nr.65-67
email: arcommat_group@inext.ro
Tel./ Fax: 057/ 281 779, 057/ 276 333

În calitate de distribuitor autorizat

Policolor®
PENTRU LUMEA TA COLOR

vă oferă la
pret de producător

întreaga gamă de lacuri , vopsele, grunduri, diluanți pt. auto, decorative, construcții civile și industriale.

BIROTICĂ
Leximis®
Splaiul Gen. Gh. Magheru Bl. 329B (Micalaca)
Tel./Fax: 057/270111; 270100, Arad

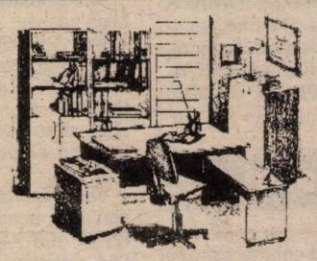

MOBILIER DE BIROU

BANCA POPULARĂ PHOENIX

Arad, Str. Gh. Popa (fostă Stejarului) nr. 5

tel: 057/257146, 253425, 253405

DOAR ÎMPREUNĂ VOM PROSPERA

DEPOZITE CU DOBÂNZI SIGURE ȘI ATRACTIVE

65 - 70%

ANGAJĂRI

Societate comercială de producție electronică, în continuă dezvoltare, unic colaborator al unei societăți elvețiene, angajează ingineri, de preferință absolvenți de profil electro (AC, ETC, ET)
- cunoscători limba germană
- stagiu militar satisfăcut
- dorințe de afirmare profesională, inițiativă
- retribuire interesantă, posibilități delegație în Elveția
- activități tehnice și de achiziții materiale, în colectiv tânăr, dinamic.

C.V. la fax. 057-252185 sau mail easterntec @monti-heim.ch.

(5224187)

S.C. M.I.G S.R.L.

DEPOZIT MATERIALE DE CONSTRUCTII
Str. Pădurii colț cu Eftimie Murgu Tel: 057 - 256189

VINDE:
- CĂRĂMIDĂ IMPORT UNGARIA 30 X19 X 19, 36 X 21,5 X 19
- PLĂCI GIPS - CARTON KNAUF
- FIBRĂ STICLĂ ; CĂRĂMIDĂ STICLĂ
- UȘI-GEAMURI-PODELE-LAMBRIURI
- VATĂ MINERALĂ-AMPORĂ-VOPSELE
- PAVAJ CURTE-PODELE LAMINATE
- MEMBRANE HIDROIZOLANTE

(659298)

ASIGURĂM TRANSPORT

PAGINI NAȚIONALE

Continuă înscrierile, la ediția

2000

a anuarului, până la 31 august 1999.

Informații la telefon: 094-611759.

(c.b.)

WORLD TRADE CONTACT S.A.

PARTENERUL TĂU ÎN AFACERI CU:

Hârtie de ziar; Hârtii și cartoane tipografice

Tel.: 092 557 223 / Fax: 092 159 059

Hârtie copiator PRIMA COPY

Hârtie imprimantă; Hârtie de scris; Hârtie fax; Caiete

Tel.: 094 613 587 / Fax: 064 435 122

Depozite în Cluj și București

Căutăm firme pentru colaborare cu profil de distribuție sau magazine specializate în papetărie.

Ofertă excepțională!

DACIA LA PREȚ DE UZINĂ

Vindem din stoc toate tipurile de autoturisme DACIA la preț de UZINĂ.

Vă oferim: **Bacia Berlină, Breack, Papuc și Nova.**

Cei interesați pot vizita și cumpăra imediat autoturismul dorit din standul

S.C. AUTOSERVICE S.R.L.
Arad

Câmpul Liniștii Nr. 1 (vizavi de vama de interior Arad).
Telefoane: 247535; 092-388166.
092-826559; 092-701790.

(659243)

D.T. Arad solicită oferte

DIRECȚIA DE TELECOMUNICAȚII ARAD, str. 1 Decembrie 1918, nr. 4-6, solicită din partea firmelor de specialitate sau a persoanelor autorizate

OFERTE DE PREȚ privind fotografierea lunară și executarea fotografiilor alb-negru pentru contorii din centralele telefonice automate din municipiul Arad și din localitatea Lipova.

Ofertele vor fi depuse la sediul unității până la data de 16.08.1999.

Relații suplimentare se pot obține la tel. 211291 - Serviciul logistică.

(5224102)

Distribuitor Autorizat dialog

Nu e niciodata prea tarziu sa alegi ... cea mai buna oferta

Sau

Doua luni abonament GRATUIT
Intre 1000 si 15 minute GRATUITE suplimentar in primele doua luni de abonament

valabil pentru conectare Dialog 50

Bosch M-Com 608
49 $ w.cel.

Alcatel One Touch View
79 $ w.cel.

Nokia 5110
89 $ w.cel.

ROMCOM shop phones accesories

ROMCOM Arad str. Horia nr. 1
Telefon: 057/283588; 094/799955

MATRIMONIALE

AGENȚIE MATRIMONIALĂ caută tinere și doamne, vârsta 18-50 ani, pentru căsătorie cu domni din AUSTRIA, ITALIA, SLOVENIA. Telefon 092.807.917, orele 16-20. (20590)

ANIVERSĂRI

Astăzi, când cel mai gingaș trandafir din lume,
STRAPEC LILIANA MARIANA,
își deschide a-8-a petală, îi dorim multă sănătate, fericire, spor la învățătură și „La mulți ani!". Cu dragoste mămica, buni Cheți și bunu Nelu. (21115)

VÂNZĂRI APARTAMENTE O CAMERĂ

Vând apartament o cameră, et. I, cameră, bucătărie, baie cu vană, balcon, gaz, satelit, zona Confecții, preț 8.800 DM, negociabil. Telefon 272957. (20524)

Vând garsonieră confort I, gresie, faianță, str. Săvârșin, bloc 173, sc. D, etaj IV. Informații la apartamentul 50, după ora 16, în fiecare zi. (20863)

Vând garsonieră confort I, Miorița, bloc 230, etaj II. Telefon 220132. (20069)

Vând garsonieră Grădiște, etaj III, garaj zona Prapor-gescu. Telefon 237065, seara. (20589)

Vând apartament o cameră, ultracentral, et. I. Telefon 234982. (21058)

Vând apartament o cameră, Alfa, bl. 73, et. 1/4, (ne)mobilat, preț negociabil. Telefon 277155. (21057)

Vând apartament cu o cameră, zona Alfa și o masă veche stil german. Telefon 277391. (21072)

Vând apartament 1 cameră, cu parchet, faianță, balcon. Telefon 270872. (20642)

Vând apartament una cameră, în Alfa, bl. 72, sc. A, ap. 7. Telefon 277870. (21122)

Vând garsonieră, confort I, îmbunătățită totală, mobilată, nemobilată. Telefon 263832, 092.842.346. (12227)

VÂNZĂRI APARTAMENTE DOUA CAMERE

Vând apartament 2 camere, Vlaicu, îmbunătățit, 9.500 DM, negociabil. Telefon 270834. (21074)

Vând apartament două camere, Vlaicu, bl. Z28, preț 20.000 DM. Telefon 211476. (21089)

Vând apartament 2 camere, amenajat, mobilat, la cheie, stil occidental, str. Miron Costin, bloc 1, preț 46.000 DM negociabil. Telefon 094.122.434. (20377)

Vând apartament 2 camere, Micălaca, bloc 720, etaj II. Telefon 259889. (20635)

Vând apartament 2 camere, ultracentral. Telefon 211792. (20840)

Vând apartament 2 camere, Aleea Făget, zona Intim, etaj I, telefon, preț 15.500 DM negociabil. Telefon 244440. (20860)

Vând apartament 2 camere, parter, zona Grădiște, 13.000 DM. Telefon 276134, după ora 18. (20657)

Vând, schimb urgent apartament 2 camere, ultracentral, str. T. Vladimirescu, bl. 41-43A, cu casă. Informații telefon 223060. (20041)

Vând apartament 2 camere, zona Micălaca. Telefon 250209. (20358)

Vând apartament 2 camere, decomandat, 83 mp, zona 300, Faleză, modificat, îmbunătățit, (ne)mobilat, ultramodern. Telefon 249672, 092 231 343. (20835)

Vând apartament 2 camere + garaj, et. II, Alfa, 15.000 DM. Telefon 273571, după ora 20. (22108)

Vând apartament 2 camere, Bd. V. Milea, lângă Tribunal. Telefon 094 150 172. (21091)

Vând apartament 2 camere, Micălaca, bl. 304, îmbunătățit. Telefon 254651. (21126)

Vând apartament 2 camere, confort I. Telefon 251283. (21131)

Vând apartament la cheie, et. I, bl. 65 Alfa. Telefon 289518. (20719)

Vând apartament 2 camere, confort I, semidecomandat, et. IV, bl. 105, Micălaca I, 13.000 DM, negociabil. Informații telefon 264025. (20877)

Vând 2 apartamente 2 camere, Vila 8, ap. 3. Telefon 243797. (20785)

Vând apartament 2 camere, decomandate, îmbunătățit, cu sau fără garaj, preț negociabil. Telefon 288765 sau 287958. (21133)

Vând apartament 2 camere, pe Malul Mureșului, zona 304. Telefon 261092. (12142)

Vând apartament 2 camere, decomandate, Banu Mărăcine. Informații telefon 220202 după ora 19 sau 092 245 496. (12172)

Vând apartament 2 camere, Vlaicu, bl. A15, parter, îmbunătățit, 12.500 DM. Telefon 237215. (12161)

Vând apartament 2 camere, Grădiște, et. 4/4, 12.500 DM, parchet, faianță, telefon, satelit. Telefon 237048. (12155)

VÂNZĂRI APARTAMENTE TREI CAMERE

Vând apartament 3 camere, îmbunătățit, str. 6 Vânători. Telefon 264977. (20132)

Vând apartament 3 camere, 300 în față, îmbunătățiri multiple, 20.000 DM, negociabil. Telefon 270856. (21074)

Vând apartament 3 camere, deasupra la Corona, 140 mp. Telefon 241585, 092.826.917, 250197. (21093)

Vând apartament 3 camere, îmbunătățit, garaj sau apartament 6 camere. Telefon 258920. (20476)

Vând apartament 3 camere, decomandat, multiple îmbunătățiri. Telefon 270872. (20642)

Vând apartament 3 camere, confort I, 2 băi, 2 boxe, garaj, parter. Telefon 277499. (20414)

Vând apartament în casă, 3 camere, bucătărie, spait, hol, anexe, str. Gelu nr. 16. Informații telefon 216587. (21022)

Vând apartament 3 camere, decomandat, et. 4/ 4, acoperiș ardezie, nou, boxă, garaj, zona Polivalentă. Telefon 223165. (21118)

Vând apartament 3 camere, et. I, Vlaicu. Telefon 244522. (12136)

Vând apartament 3 camere, decomandat, stil occidental, merită văzut. Telefon 289706. (12143)

Vând apartament 3 camere, confort I, 2 băi, 2 boxe, garaj betonat, preț 21.500 DM, fără garaj 19.500 DM. Telefon 277499, 092 305 516. (12157)

Vând apartament 3 camere, îmbunătățit, zona 700 (eventual plata 2 rate). Telefon 262884. (12203)

Vând apartament 3 camere, et. II, decomandate, Micălaca, (ne)mobilat, bl. 556, sc. A, et. I,. ap. 4. Telefon 262575.

Vând apartament 3 camere, aranjat modern, Alfa, bl. 1, sc. A, ap. 10. Telefon 258385. (12174)

Vând apartament 3 camere, et. IV, Alfa, îmbunătățit, 16.500 DM, negociabil. Telefon 257946, 235524. (12209)

Vând apartament 3 camere, garaj, 20.500 DM. Telefon 258271, 283064. (12215)

VÂNZĂRI APARTAMENTE PATRU-CINCI CAMERE

Vând (sau schimb) apartament 4 camere, în orașul Lipova, stil occidental, cu geamuri termopan, uși termopan, gresiat, faianțat. Ocazie! Telefon 094.228.120. (21035)

Vând apartament 4 camere, zonă ultracentrală și Micălaca. Telefon 255133. (20358)

Vând apartament 4 camere, stil occidental. Telefon 094 396 614. (21048)

Vând apartament 4 camere, decomandat, central. Telefon 244847, 235072. (12145)

Vând apartament 4 camere în asociație et. I, garaj, 220 mp (zona vilelor), Romanilor, preț 80.000 DM. Telefon 249806. (12218)

VÂNZĂRI CASE

Vând VILĂ, 2 apartamente, curte, grădină, încălzire gaz. Telefon 285485, 092.607.568. (21081)

Vând casă cu grădină, 3 camere, dependințe, suprafață totală 526 mp, 45.000 DM, negociabil, vizibilă str. Pădurii nr. 17, orele 18-21. Telefon 220661. (21084)

Vând casă 4 camere, baie, bucătărie, încălzire centrală gaz metan, zonă centrală, Vladimirescu. Telefon 414207. (20632)

Vând casă cu grădină în Cuvin, 2400 mp, anexe, ocupabilă imediat, preț negociabil. Telefon 057/265390; 092 251 535. (20543)

Vând casă în Frumușeni nr. 164 sau schimb cu apartament 2 camere, preț 11.500 DM. Telefon 253167, 288938, 092 891 709, după ora 18. (20528)

Vând vilă ridicată în roșu, 5 camere, garaj, 200 mp construcții, Subcetate, str. Diogene nr. 1A. Telefon 258771, 094 534 726. (20559)

Vând (schimb) casă 4 camere, anexe, grădină mare, în Sânmartin, preț 8.500 DM. Telefon 277768; 092.510.978. (20607)

Vând casă cu 3 camere, Iratoș, nr. 370. Telefon 249506. (20853)

Vând casă mare Cuvin, nr. 3/2, magazii 120 mp, pivniță cu boltă 200 mp, cu posibilități privatizare, depozit vinuri, suprafața totală 2750 mp, acces din 2 străzi. Telefon 461205. (20818)

Vând casă, tot confortul, comuna Vladimirescu. Telefon 255981, 092 284 409. (21083)

Vând casă central, str. Octavian Goga nr. 39. Telefon 280990. (19389)

Vând imobil mare, central, suprafața 1.000 mp, clădire 600 mp, pivniță 90 mp, acoperiș avariat, preț 85.000 DM. Telefon 285102. (20829)

Vând apartament în casă, 2 camere, bucătărie, baie, gaz metan, grădină + 1 familie, zona UTA, preț rezonabil. Telefon 249206 sau 092.294.842. (21102)

Vând casă prin asociație, ultracentral, 4 camere, garaj, dependințe; posibil privatizare. Informații telefon 280656; 234069. (20341)

Vând casă Aradul Nou, 3 camere, bucătărie, dependințe, posibil privatizare; 35.000 DM negociabil. Telefon 278908. (20341)

Vând casă 4 camere, încălzire centrală pe gaz, canalizare, cablu, zona Grădiște; preț convenabil. Telefon 238613. (20706)

Vând casă veche cu teren 1.000 mp, pentru construcții, posibilități gaz, apă, telefon, preț 36.000 DM negociabil, str. Ciobanului, nr. 4, Micălaca. Telefon 264032. (19483)

Vând casă în Sânicolaul Mic, 26.000 DM. Telefon 234608; 094.183.043. (20857)

Vând casă în str. Corbului. Telefon 289049. (21032)

Vând casă centru, 3 camere, bucătărie, baie, 59.000 DM negociabil. Telefon 094.837.193, 259246. (20008)

Vând casă mare, construcție 1997/ 1998, toate dotările, la cheie, Micălaca. Telefon 092 292 559. (20516)

Vând casă 6 camere (2 spații comerciale), toate dotările, 1.000 mp. Telefon 092 292 559. (20516)

Vând casă mare cu etaj cu 2 apartamente, curte, garaje, piscină, grădină, gaz, telefon. Informații str. Diaconu Coresi, nr. 26/A, Aradul Nou. Telefon 286284; 287733; 092.281.516. (20390)

Vând casă mare, Aradul Nou, str. Crângului, 36.000 DM, negociabil. Telefon 092 226 357. (21124)

Vând casă, în comuna Semlac nr. 836, mobilată, pământ 10 ha. Informații telefon 534241. (21110)

Vând casă 4 camere, în Gai, tot confortul. Telefon 274106. (21120)

Vând casă Sânicolaul Mic, toate condițiile. Telefon 254990. (12144)

Vând casă ultracentral, 4 camere, posibilități privatizare, preț informativ 120.000 DM. Telefon 285602. (12147)

Vând casă 2 camere, bucătărie, baie, șpait, garaj, curent trifazic, curte, grădină, 40.000 DM, Subcetate, str. Gladiator nr. 16. (12152)

Vând casă cu grădină, localitatea Miniș nr. 200. Telefon 094 192 950. (12159)

Vând casă cu grădină (525 mp) în Gai, str. Tribunul Corcheș nr. 41B. (12185)

VÂNZĂRI SPAȚII

Vând gherete, vad comercial foarte bun. Telefon 092 828 102, 092 834 893. (20740)

Vând (închiriez) spațiu comercial de 450 mp, gaz, canalizare, termoficare, str. Cocorilor. Telefon 244847. (12145)

VÂNZĂRI TERENURI

Vând, în Barațca nr. 629, teren intravilan, gol, în suprafață de 1.500 mp. Informații, adresa de mai sus. (5224872)

Vând teren intravilan, în Subcetate, 921 mp. Telefon 280231. (20756)

Vând 3,30 ha pământ arabil cu titlu, comuna Livada. Telefon 223745. (20855)

VÂNZĂRI AUTO

Vând tractoare: MASSEY FERGUSON 78 CP, 95 CP, 78 integral; combină recoltat păioase, prășitoare, pluguri, remorcă auto, cultivator, Mercedes 813. Telefon 094 577 846, 412156. (20583)

Vând convenabil Dacia 0 km, orice model, livrare imediată. Telefon 094.391.896; 421145. (20003)

Vând Dacii noi, 0 km. Telefon 094.157.830; 246423. (20365)

Vând ARO 10, din 1991. Telefon 245958. (20573)

Vând Dacia 1310, fabricație 1990, preț negociabil. Telefon 266939. (20598)

Vând Renault 21 Nevada, 1991, injecție, benzină, înscris recent. Telefon 094.698.849. (20675)

Vând avantajos anvelope auto, folosite, în stare foarte bună. Telefon 563027; 259339, 262616. (5224868)

Vând Renault 21 TL, an de fabricație 1992, catalizator, culoare roșie, preț negociabil. Telefon 092.692.980. (21004)

Vând tractor 650, remorcă, plug, disc, împreună sau separat. Telefon 511630. (21009)

Vând camion RABA cu remorcă. Informații Sântana, telefon 462974. (5225463)

Vând convenabil tractor U650. Nădab nr. 82. (21023)

Vând Ford Sierra, înscris. Telefon 220853. (21088)

Vând Opel Monza, an 1986, înmatriculat, preț 4.600 DM. Telefon 094.150.172. (21097)

Vând Dacia Break, an 1994, stare foarte bună, preț 3.600 DM. Telefon 246640. (20532)

Vând Dacia 1300, din 1982 sau talonul. Telefon 277182. (20767)

Vând BMW 320 i, înmatriculat firmă non-profit. Telefon 092.989.024. (21042)

Vând tractor U 650, an 1995. Informații Mânerău, familia Iercoșan Constantin, nr. 204. (3631581)

Vând sau schimb Opel Frontera Sport, an 1999, 0 km, cu casă cu grădină sau apartament. Telefon 094.264.842. (20414)

Vând sau schimb microbuze marfă Peugeot Boxer, an 1996, Isuzu, an 1995, Opel Movano 1999, Opel Arena, an 1999 sau schimb cu casă cu grădină, apartament, teren intravilan. Telefon 094.264.842. (20414)

Vând Ford Sierra 1,8 Turbo Diesel, 1991, alb, turelă, central, cârlig, înmatriculat 1998. Telefon 276565. (20641)

Vând microbus VW pe motorină, cu 9 locuri, înscris pe firmă non profit. Telefon 562875. (5224874)

Vând autoturism Mercedes 250D, an 1986, 200.000 km, Automatic, închidere centralizată, aer condiționat, geamuri electrice, turelă. Telefon 254571, 253995, 094 600 324. (21075)

Vând (închiriez) TV izotermă. Telefon 094 396 614. (21048)

Vând Mercedes 230E, extrase, climă. Telefon 094 396 614. (21048)

Vând Wartburg 323 izotermă. Telefon 094 396 614. (21048)

Vând motocicletă Jupiter 3 cu ataș, 350 DM, negociabil. Telefon 273127. (21047)

Vând rulotă turistică, 3.000 DM, negociabil. Telefon 273433. (20888)

Ocazie! Vând mașină transport persoane și marfă, 1,5 to TV 14M, motor Diesel, an fabricație 1993. Telefon 264774, după ora 20 și telefon 281023. (21117)

Vând urgent Peugeot 305 GTX, închidere centralizată, geamuri electrice, genți aluminiu, persoană fizică, preț 3.800 DM, negociabil. Telefon 288451. (21114)

Vând ieftin Dacia 1310. Telefon 269635 seara. (21112)

Vând Dacia '90, 2.500 DM și Dacia '97, 4.200 DM, negociabil. Telefon 238425. (21129)

Vând Opel Vectra, an 95, Diesel, Turbo, Intercooler, nerulat în țară, cu toate îmbunătățirile, eventual la schimb cu o Dacie veche, preț 14.500 DM, negociabil. Telefon 056-219869. (12149)

Vând microbus Mercedes 208D, an fabricație 1992, alb, 15.500 DM. Informații telefon 232362. (12139)

Vând mașină Ford Sierra, Diesel, 2,3 lt, înscrisă 12.99; Ford Scorpio înscrisă normal. Informații telefon 280274, după ora 16. (21132)

Vând Ford Scorpio, 1991, stare excepțională, injecție. Informații telefon 220202, după ora 19 sau 092 245 496. (12172)

Vând tractor L445, stare bună, Arad, str. Ogorului nr. 25. Telefon 286052. (12171)

Vând Mercedes 300D, 1978, non profit, în stare foarte bună. Telefon 092 493 110. (12164)

Vând Seat Ibiza 1.6 injecție, 1990, non profit, 3.300 DM, negociabil. Telefon 092 493 110. (12164)

Vând Dacia Nova, an fabricație 1997, stare foarte bună, 32.000 km, rulați. Informații telefon 266637, după ora 15. (12162)

Vând BMW 324 Diesel, 1985, superb. Telefon 412117. (12222)

Vând autoturism Opel Omega, fabricație 1995 Turbo Diesel, motor BMW 2,5 înscris recent și W Pasat combi, TDi, fabricație 1995, înscris persoană fizică. Telefon 092.344.865. (12197)

Vând Ford Tranzit, 1988 și Mercedes 200, 1981. Telefon 217006. (12206)

Vând Alfa 75 Turbo Diesel, stare perfectă de funcționare, preț 4450 DM. Telefon 094.624.102. (12213)

Vând tractor Ianz-Buldog. Telefon 420878, Sebiș, str. Gării nr. 15, Mateiaș Vasile. (5226711)

Vând Audi 80, 1984, neînmatriculat, stare de funcționare. Telefon 094.770.586. (5226712)

Vând Audi 80, an 1980, CIV, numere noi, Peugeot 406 T.D, an 1996, full option, persoană fizică. Telefon 276712 sau 222046. (12220)

Vând Dacia combi 1988. Telefon dimineața 256265, int. 138; seara 242268. (12231)

Vând Fiat 131, an fabricație 1983, preț 2.000 DM, negociabil. Telefon 279208.

Vând urgent Dacia 1300, an 1976. Telefon 092.848.587. (12235)

VÂNZĂRI ELECTRO

Vindem LĂZI FRIGORIFICE, CONGELATOARE, VITRINE, COMPRESOARE 5.000 W, garanție un an. Telefon 281384, orele 8-18. (18966)

Vând mașină de spălat automată, cu garanție. Telefon 284604. (21098)

Vând TV color, preț 800.000 lei. Telefon 285010. (20485)

Vând combină frigorifică, preț 1.400.000 lei. Telefon 285010. (20485)

Vând diverse tipuri TV COLOR, preț 700.000 lei, garanție 6 luni. Telefon 244904, orele 9-17. (20678)

Vând TV stereo color, teletext, bandă largă, telecomandă, negru; preț convenabil. Telefon 211491. (20670)

Vând avantajos TV color, videouri, receptoare satelit, microvele. Telefon 259339; 563027, 262616. (5224868)

Vând avantajos mașini de spălat automate Philips, Bosch, combine, lăzi frigorifice, congelatoare cu sertare, frigidere. Telefon 259339; 563027; 262616. (5224868)

Vând frigider Fram, capacitate 180 lt, stare foarte bună. Telefon 280802, 256279. (21080)

Vând monitor color, tastatură, computer IBM model 55SX, imprimantă Hewlett Packard, imprimantă Star. Telefon 221035. (21107)

Vând televizoare, în stare de funcționare, stereo, 1.000.000 lei - 2.500.000 lei. Telefon 211028. (21123)

Vând congelator cu sertare, preț foarte bun. Telefon 211491. (12134)

Vând combină frigorifică mică și mare. Telefon 211491. (12134)

Vând TV color stereo, deosebit, foarte ieftin. Telefon 211491. (12134)

Vând video foarte frumos și ieftin. Telefon 211491. (12134)

Vând mașină de spălat automată, ieftin. Telefon 211491. (12134)

Vând frigider, congelator, ladă frig, combină frig, mașină spălat automată cu garanție. Telefon 220926. (12153)

Vând telefon mobil Phillips, 70 DM. Telefon 092 493 110. (12164)

Vând xerox Panasonic, preț 350 DM. Telefon 092 493 110. (12164)

VÂNZĂRI DIVERSE

Vând TERMOTECĂ gaz VAILLAND, calorifere tablă, import. Telefon 276712. (21094)

Vând BOLȚARI termoizolatori 4 modele, pavele, borduri, etc. Telefon 245689. (20375)

Vând PLASĂ GARD zincată, orice dimensiuni, PLASĂ RABITZ și CUIE CONSTRUCȚII, str. Vrabiei nr. 4. Telefon 289997, 275701, 094.558.552. (10939)

(Continuare în pagina 15)

(Urmare din pagina 14)

Vând cazan țuică, 170 litri; nou, cu acte. Telefon 094 698.849. (20675)

Vindem mese local, scaune local, mese inox, chiuvete inox, dulapuri vestiar, rafturi depozit, canapele plus, cântare de 10 kg, 20 kg, motoscutere, dubă inox, lavi aluminiu, bale, cratițe inox. Telefon 281312, 281970. (20694)

Vând plite electrice, grătar electric, motoare pentru agregate frigorifice, mașină pentru măcinat cafea și expresso cafea pentru piese de schimb, butelii aragaz. Telefon 092 684 643. (20741)

Vând EUROBOLȚARI TERMOIZOLANȚI cu garanție 300x250x200, 3.600 lei/bucata; 1 mc - 240.000 lei. Telefon 281491; 092.381.750. (21024)

Vând BCA, 570.000 lei/ mc; CIMENT, 44.000 lei/ sac; VAR, 21.000 lei/ sac; FIER BETON. Telefon 094 524 456 sau 054-211807. (0973713)

Vând 70 oi țigăi. Informații Postașul din Răpsig nr. 366. (20707)

Vând rochii mireasă, import, toate mărimile, modele deosebite, coronite, flori și voal. Telefon 258171, 277089, după ora 19. (21021)

Vând repatriere întreagă, Arad, 3.500 DM, negociabil. Telefon 223940. (21095)

Vând STOFE de calitate; la prețuri între 40-60.000 lei/ m. Telefon 281079. (20327)

Vând casă mare, cu demisol, teren 2.150 mp și diferită mobilă. Telefon 287698. (20814)

Vând 2 paturi de copil. Telefon 282970. (20582)

Vând SRL fără activitate. Telefon 277182 seara. (20767)

Vând termoteră Junkers 20 kw, preț 800 DM negociabil. Telefon 244440. (20860)

Vând betonieră fără motor. Informații telefon 263365. (21037)

Vând cățel Pittbull, cu pedigree, vaccinați. Telefon 092.989.024. (21042)

Vând biciclete, motorete Puck, Piaggio și cauciucuri mașini. Telefon 279582. (17561)

Vând urgent glazvanduri metalice cu sticlă; uși din lemn, din demolări; masă de lucru din lemn. Telefon 283110. (20653)

Vând LEMNE FOC tăiate esență tare. Telefon 249248. (19230)

Vând juninci gestante, în luna 8-9 sau fătate, rasa Holstein, la prețul de 7 milioane lei, negociabil. Informații localitatea Bata nr. 112, telefon 115 sau Arad 242119 seara. (21116)

Vând urgent drujbă Sthil 0.25, mașină cusut Nicoleta, telefoane celulare C10, noi cu încărcător. Telefon 279794. (20867)

Vând contract închiriere casută confort I Strand Neptun, zona excelentă, îmbunătățiri. Telefon 094 646 919, după ora 11. (21076)

Vând canapele și coltare, noi. Telefon 270700. (21036)

Vând cazan încălzire centrală combustibil solid, nou. Telefon 273127. (21047)

Vând vacă bună. Telefon 247565. (21104)

Vând coltar și canapea extensibile, TV Thomas color, preț negociabil. Telefon 250973. (21130)

Vând parchet fag, uscat, 12 mp. Telefon 284124. (12151)

Vând 40 oi, localitatea Târnova nr. 31, familia Coman. (12150)

Vând ouă de prepeliță (medicament) cu instrucțiuni. Telefon 289966, 248064. (12148)

Vând societate comercială pe producție, cu utilaje și contract extern (croitorie serie). Telefon 280274, 276909. (21132)

Vând spălătorie auto cu bar și firmă. Telefon 092 493 110. (12164)

Vând acordeon Hohner Atlantic, 120 basi. Telefon 258385. (12174)

Ocazie! Vând 300 buc, stâlpi de beton 2,20 m buc. 35.000 lei/buc. Telefon 285491. (12188)

Vând 5000 kg grâu și 1000 kg orz. Telefon 233176. (12201)

CUMPĂRĂRI TERENURI IMOBILIARE

Cumpăr apartament 2 sau 3 camere, preț rezonabil. Telefon 270872. (20642)

Cumpăr apartament 4-5 camere, în bloc asociație, sau casă, stare bună. Telefon 270872. (20642)

Cumpăr urgent apartament 1-2 camere zona Alfa sau Micălaca 300. Telefon 270872. (20642)

Cumpăr apartament sau casă, vilă. Telefon 561771. (12141)

Cumpăr urgent 2 apartamente 3-4 camere, în asociație, cu garaj, în același bloc. Telefon 249806. (12218)

Cumpăr casă, zona Romanilor (str. 9 Mai, Dacilor, Labirint, Eroul Necunoscut). Telefon 249806. (12218)

CERERI ȘI OFERTE DE SERVICII

SOCIETATE COMERCIALĂ angajează BARMANĂ. Telefon 256835. (12138)

ANGAJĂM KETISTE. Telefon 285558. (20360)

FIRMĂ, angajează tineri cu carte de muncă. Grădiște, str. Ivrianu, nr. 2. (20629)

SOCIETATE COMERCIALĂ angajează 2 UCENICI profil AUTO. Informații Arad, str. Andrei Șaguna nr. 16. Telefon 251179. (21085)

SELECȚIONĂM PERSONAL pentru MUNCĂ ÎN STRĂINĂTATE, în domeniul construcții. Telefon 270884, orele 8-17. (21029)

Angajăm PSIHOLOG, absolvent la stat 1998-1999. Telefon 254802, 092 274 828. (21030)

PRODCOMIMEX „TODY" angajează INGINER INSTALAȚII CONSTRUCȚII, cu permis conducere categoria B, cunoscător limbă engleză și cunoștințe operare P.C. Telefon 256923, 276290. (21018)

Angajez SPĂLĂTOR AUTO, str. Fulgerului nr. 14. (21113)

ANGAJĂM VÂNZĂTOARE cu experiență, salar 2.000.000 lei. Telefon 094 350 334 (21119)

Angajăm, cu carte de muncă, SUPRAVEGHETOR COMPUTER-CLUB. Relații telefon 092 548 948, 092 249 485. (21125)

Angajez ȘOFERI PROFESIONIȘTI, cu viză pentru transport marfă. Telefon 092 624 803. (12137)

Angajăm BARMANI-OSPĂTARI. Telefon 281074. (12140)

C.C.B.P. MINERVA angajează OPERATOR CALCULATOR, vârsta maximă 40 ani, minim studii medii. Persoanele interesate, să depună C.V. la adresa, Piața Spitalului bl. 4, parter, cel târziu până vineri. Interviul va avea loc sâmbătă-duminică, ora 9. (12163)

Angajăm BRUTARI, salarizare deosebită. Telefon 286939, după ora 21. (12167)

„SIRIUS" angajează VÂNZĂTOARE-GESTIONARĂ, cunoștințe operare calculator și GHIZI însoțitori (FEMEI) pentru UNGARIA. Telefon 057-255545. (12232)

FIRMĂ PARTICULARĂ angajează MUNCITORI CONSTRUCTORI. Telefon 222886, 289539, seriozitate maximă. (12179)

SC „DORIS" FAVORIT, Șofronea, angajează BARMANE. Telefon 416153, 416204. (12194)

Angajăm VÂNZĂTOARE magazin alimentar, absolvente liceu. Informații telefon 257946. (12210)

„IRIDEX GROUP" angajează pentru șantiere GERMANIA: DULGHERI, FIERARI. Condiții: vârsta maximă 45 ani, vechimea minimă 5 ani, cunoscători planuri de construcție. Telefon 280386, NUMAI, între orele 18-20, MIERCURI, 11.08.1999 și JOI, 12.08.1999. (12241)

PRESTĂRI SERVICII

Execut garanțial: FAIANȚĂRI, GRESIERI, TAPETĂRI, ZUGRĂVELI (interioare-exterioare), INSTALAȚII SANITARE. Telefon 531228.

SOCIETATE COMERCIALĂ execută TRANSPORT MARFĂ, cu dubă 8 to, 50 mc. Telefon 094 182 924, 274567. (20621)

ECONOMIST, țin evidență contabilă. Telefon 094 50 172. (21097)

CURSURI CALIFICARE, diplome valabile: MECANIC AUTO, VOPSITOR AUTO, STIVUITORIST, MASEUR. Telefon 252860. (21127)

RAPID, CALITATE: betonat, tencuit, gletuit, vopsit, zugrăvit, tapetat, gresiat, parchetat, hidroizolații, șarpante, instalații sanitare. Telefon 094 267 838. (12160)

Repar mașini spălat automate, import, românești, telefon 236055, 270518.

DIVERSE

Pierdut chei mașină cu telecomandă, zona Piața Catedralei. Recompensă. Telefon 282253. (21106)

OFER TALAJ GRATUIT. Telefon 233340. (12156)

TURISM

ATLASSIB

Efectuează zilnic transport de persoane în GERMANIA, AUSTRIA și FRANȚA, la prețuri accesibile cu autocare moderne.

NOU!!! ITALIA cu tranzit AUSTRIA, SUEDIA cu tranzit POLONIA și UNGARIA la BUDAPESTA.

IMPORTANT! Prin „ATLASSIB" puteți călători în toată EUROPA: BELGIA, OLANDA, DANEMARCA, FINLANDA, NORVEGIA, ANGLIA, SPANIA, PORTUGALIA.

Pentru grupuri organizate, închiriem autocare și microbuze moderne.

„ATLASSIB" efectuează servicii de mesagerie, asigurări medicale și cărți verzi.

Agențiile din centru: telefon 251871 și 252727 și AUTOGARĂ, telefon 270562.

VĂ AȘTEPTĂM, zilnic. (c. 17)

AGENȚIA DE TURISM „SEMO TOUR" ARAD

vă oferă:

- excursie - FRANȚA în 21 AUGUST, 20 SEPTEMBRIE ȘI 5 OCTOMBRIE - PREȚURI DE EXCEPȚIE la MAMAIA, NEPTUN, SATURN și EFORIE NORD

-excursii lunare în EGIPT, ITALIA, SPANIA, GRECIA, ISRAEL, ANGLIA, MAROC, MAREA EGEE, AUSTRIA, FRANȚA, săptămânale în DUBAI, CHINA și TUNISIA, THAILANDA, MEXIC, la prețuri fără concurență.

-excursii individuale în CROAȚIA și UNGARIA.

- bilete de odihnă și tratament la: FELIX, HERCULANE, OLĂNEȘTI, POIANA BRAȘOV, VORONEȚ, VOINEASA. Informații telefon/ fax 057 - 283311 sau str. Eminescu nr. 13, VĂ AȘTEPTĂM! (c. 1000)

SCHIMBURI

Schimb garsonieră confort I, mobilată, renovată + garaj autorizat, cu apartament 3 camere + garaj, exclus parter, et. IV + diferență. Telefon 270680 sau 094 868 197. (20497)

Schimb cu spațiu comercial, casă renovată, stil occidental, grădină mare, canalizare, apă, gaz, zona Gădiște, preț la vedere (acceptabil). Telefon 270680, sau 094 868 197. (20497)

Schimb (vând) apartament 3 camere, central, decomandat, et. II cu 2 camere, central. Telefon 252860. (21128)

ÎNCHIRIERI

Doresc să închiriez garsonieră sau apartament 2 camere, (ne)mobilat. Telefon 235784, 094.592.290. (21101)

Ofer spre închiriere, locuință (ne)mobilată. Telefon 235784, 092.592.290. (21101)

Cutăm să închiriem pe termen lung casă sau apartament în cartierul Funcționarilor Arad sau zona Vlaicu - str. Poetului. Telefon 094.553.139 (f. 0973717)

Închiriem spații comerciale pentru magazine, depozite, birouri etc. Telefon 281060. (20555)

Dau în chirie 2 birouri, în zona Intim. Telefon 092 684 643. (20741)

Închiriez spațiu ultracentral, 40 mp. Telefon 211792. (20840)

Ofer spre închiriere spațiu la demisol, ultracentral. Telefon 252919. (21060)

Dau în chirie spațiu de locuit sau depozit la casa Aradul Nou. Telefon 278908. (20341)

Închiriez (ofer) apartament 3-4 camere nou, Alfa. Telefon 211146. (20892)

Ofer spre închiriere apartament 2 camere, nemobilat, gaz, satelit, telefon. Telefon 266227. (20893)

Caut brutărie pentru închiriat. Telefon 534374, după ora 20. (12135)

Ofer spre închiriere garaj Vlaicu, Fortuna B12. Telefon 249838. (12146)

Închiriez garsonieră confort I, mobilată, bl. 240. Telefon 262693. (12166)

Dau în chirie apartament 2 camere, mobilat deosebit, 150 DM, avans 4 luni, bl. Y14, sc. B, ap. 17, zona UTA. (12154)

Ofer spre închiriere spațiu comercial ultracentral, Chișineu Criș, 20 mp. Telefon 522064, 092 233 174. (3631984)

Oferim spre închiriere SPAȚIU COMERCIAL CENTRAL, bine dotat (apă curentă, magazie, grup social etc), bun pentru alimentație publică, depozit en gros, birouri, prestări servicii și altele. Telefon 246727.

Primesc 2 fete în gazdă în apartament de bloc. Telefon 263894. (12177)

Ofer spre închiriere casă, familie serioasă, la preț convenabil, în Grădiște. Telefon 094126860, 276619. (12198)

Închiriez apartament o cameră. Informații telefon 264941, după ora 16. (12207)

Caut de închiriat spațiu de depozitare în zona Avrig (gară). Telefon 257946. (12209)

Primesc 2 elevi în gazdă, zonă centrală. Telefon 257231.

Ofer spre închiriere spații pentru firmă, birouri, urgent, Piața Spitalului. Telefon 251183. (12237)

PIERDERI

Pierdut carnet de șomaj, eliberat de DMPS Arad, numele Telbis Sebastian, îl declar nul. (12134)

† SERVICII FUNERARE †

SC „NOSFERATU" SRL, str. Ghiba Birta nr. 26, telefon 270437; 094.554.874. Sprijinul de care aveți nevoie în momentele grele

NON - STOP

SERVICII FUNERARE COMPLETE.

SICIRIE: diferite esențe și modele occidentale. RESPETE: pânză, matase (seturi complete), voal. CRUCI: lemn și metal. ACCESORII: prosoape, batiste, panglică neagră, baticuri, mănere lumânări, catafalc, sfeșnice, steag de doliu. SERVICII: spălat, îmbălsămat, îmbrăcat, transport intern și internațional; publicarea gratuită a necrologului în presa locală; ASIGURĂM colaci, colivă, coroane, jerbe, fotografii profesionale, fanfară; ORGANIZĂM pomeni; INTERMEDIEM gratuit obținerea actelor necesare înhumării. Oferta brad: sicriu brad, respete, cruce - 750.000 lei. TRANSPORTUL SICRIULUI LA DOMICILIU este GRATUIT!!! Experiența noastră, este garanția dumnevoastră! (c)

POMPE FUNEBRE
NON-STOP
RO-STYL-COMPANY
FIRMĂ PRODUCĂTOARE DE SICRIE
str. M. Eminescu nr. 4,
telefon 057-211929, 094.537.715, 094.558.712.

totul într-un singur loc, la preț de producător și calitate occidentală

- ÎMBRĂCAT GRATUIT
- ÎMBALSĂMAT-COSMETIZAT, pe timp de VARĂ, LA JUMĂTATE de PREȚ
- SICRIE 10 modele (400.000 lei-1.600.000 lei)
- LENJERIE deces- 7 modele (160.000 lei-600.000 lei)
- CRUCI, LUMÂNĂRI...

TRANSPORT în ARAD GRATUIT.

TRANSPORT GRATUIT la firmele de pompe funebre, pentru ca să puteți compara prețurile și calitatea. (c.)

† DECESE †

Cu adâncă durere în suflet anunțăm moartea fulgerătoare a iubitului nostru soț, tată, bunic și străbunic,

ABRUDEAN IOAN,

în vârstă de 80 de ani. Înmormântarea va avea loc miercuri, 11 august în satul Căpruța. Dumnezeu să-l ierte și să-l odihnească! Vei rămâne veșnic în inimile noastre! Familiile îndoliate: Abrudean și Moț.

Cu adâncă durere anunțăm încetarea din viață a celui care a fost fiu, soț, tată și bunic GRABER IOAN, în vârstă de 66 ani. Înmormântarea va avea loc, azi, 10 august 1999, ora 16, de la Capela Cimitirului Catolic din Aradul Nou. Familia îndoliată.

Cu adâncă durere anunț dispariția fulgerătoare și plecarea pe drumul fără întoarcere a celui ce a fost un bun soț CRISTEA IOAN, pe care îl voi plânge toată viața. Înmormântarea va avea loc, azi, 10 august, ora 13, în Buteni. Soția Angela.

Cu durere anunțăm încetarea din viață a celei ce a fost dr. MATIOC ROZALIA. Pentru informații în legătură cu înhumarea, telefon 256608, 256164. Familia îndoliată.

Cu nespusă durere anunțăm încetarea din viață după o scurtă suferință a celei ce a fost FLOAREA PERA. O plânge fiica Pușa și nepotii. Înmormântarea va avea loc, azi, 10 august, ora 16, de la Capela Cimitirului Eternitatea.

Cu adâncă durere anunțăm încetarea din viață a iubitului nostru soț, tata, bunic VÂRSĂNDAN TEODOR, în vârstă de 84 ani. Înmormântarea va avea loc, azi, 10 august 1999, ora 13, de la Capela Cimitirului Eternitatea. Dumnezeu să-l odihnească în pace! Familia îndoliată.

Cu adâncă durere anunțăm moartea iubitului nostru soț, tată socru, bunic BOKAI ȘTEFAN, pensionat de la UTA. Înmormântarea va avea loc, azi, 10 august 1999, ora 14, la Cimitirul Eternitatea. Familia îndoliată.

† CONDOLEANȚE †

Suntem alături de șefa noastră NISTORA DARIA, la pierderea mamei sale și transmitem sincere condoleanțe. Colectivul Prodului 4 și colegele sale de la TRICOUL ROȘU, Arad. (21105)

Colegii de la SECȚIA PIACT ARAD sunt alături de familia sing. BOLOȘ ROMAN, în grelele momente prilejuite de decesul mamei sale. (21109)

Colectivul clasei a-VII-a F din cadrul Grupului Școlar Industrial Atanasie Marienescu împreună cu diriginta este alături de elevul VOLK MARION, în greaua încercare pricinuită de decesul fulgerător al frățiorului. Sincere condoleanțe familiei îndoliate. (5224875)

Mulțumim tuturor celor care prin prezență și flori au tinut să fie alături de noi pentru a o conduce pe ultimul drum, pe iubita noastră NAGY EVA, născută CÎRJA. Dumnezeu s-o odihnească! Familia îndoliată. (12173)

Îndurerat de moartea celui care a fost distinsul dirijor, compozitor și muzicolog NICOLAE BOBOC, primul director al Filarmonicii de Stat Arad, colectivul acestei instituții transmite condoleanțe familiei îndoliate. Prin dispariția maestrului NICOLAE BOBOC, viața muzicală românească a suferit o grea pierdere. Moștenirea sa artistică și amintirea sa vor rămâne de nesters în sufletele celor care l-au cunoscut. FILARMONICA DE STAT ARAD. (12202)

† COMEMORĂRI †

Astăzi, când ai fi adăugat cel de-al 42-lea trandafir la buchetul vieții, venim cu sufletele îndurerate la mormântul tău să-ți aprindem o lumânare, care să te lumineze pe drumul fără de întoarcere pe care ai plecat. Scumpa noastră MARINELA BADACHE, mai mult ca oricând, astăzi, îți simțim lipsa, acum când ar fi trebuit să fii în mijlocul nostru, dar tu ești singură în lumea ta, fără cale de întoarcere. Fie ca lumânările de pe mormântul tău să-ți încălzească sufletul alături de durerea din inimile noastre, care te va însoți mereu. N-o să te uităm niciodată și te va regreta pe veci, familia îndurerată.

Pe ȘTRANDUL ARĂDEAN, la Sărbătoarea berii Kaiser

UN SPECTACOL „COSMIC”!

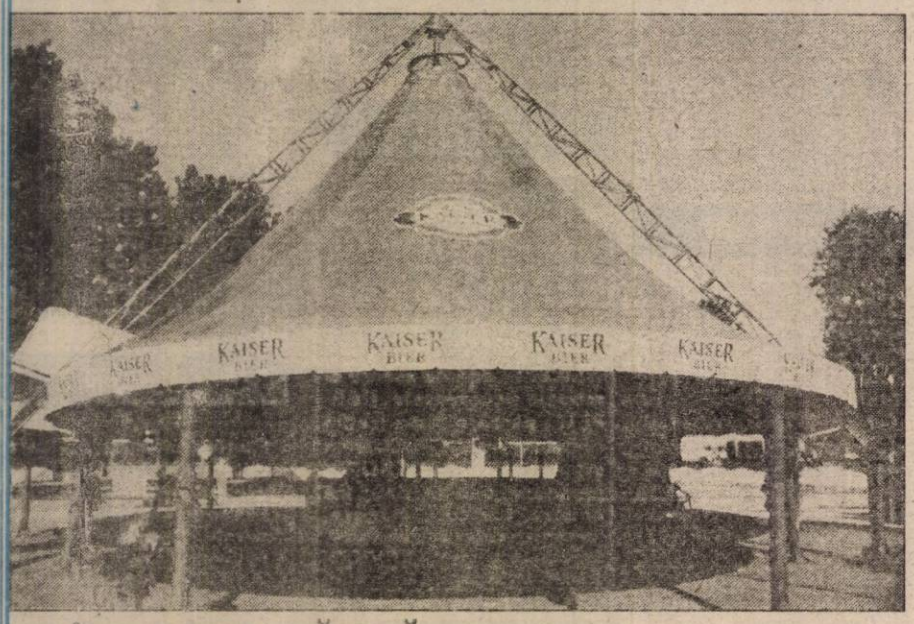

A ÎNCEPUT SĂRBĂTOAREA BERII KAISER!

După prima seară de concert, un hip-hop adevărat, urmează seara rock. Un rock autentic. Jandarmeria a pus la dispoziție nu mai puțin de 200 de jandarmi care au menținut ordinea atât pe timpul concertelor cât și după. Înainte de spectacol, în fiecare seară, sunt organizate concursuri de tot felul, tema principală fiind berea. Câștigătorii vor intra în posesia nenumăratelor premii oferite cu generozitate de **Brau Union România**, prin standurile de bere **Kaiser, Silva și Gloden Brau**. De asemenea, în apropierea scenei este amenajată faimoasa terasă „Arbema” a d-lui A. Mateiaș. Gardienii publici și bodyguarzii Agenției „Detectiv” sunt peste tot, atât în perimetrul scenei cât și la zonele de acces dar și pe Faleza Mureșului. Astfel încât să nu fie consemnate evenimente neplăcute.

Ieri, întreg Aradul simțea pulsul sărbătorii berii Kaiser. Numai ideea că boxele au o putere de 30.000 W a făcut rapid înconjurul urbei, sunetul spectacolului de culoare, lumină și sunet, putând fi admirat de la depărtare de kilometri.

Pe întreaga perioadă, Brau Union România oferă la prețuri mici întreg evantaiul de produse ale concernului: bere Kaiser, Golden Brau, Silva, Arbema Jubileum Bock etc.

În această seară, începând cu orele 19,30, pe scena Kaiser vor evolua trupele rock: **Amala, Laura Stoica, Band, Sarmalele Reci, Cargo și Compact**.

În așteptarea mega-concertului rock din această seară, îi invităm pe toți arădenii și nu numai, la o întâlnire într-un spectacol „COSMIC”!

S. GHILEA; Ș. TUDOSE
Foto: AL. MARIANUȚ

Sărbătoarea berii KAISER

Meriți un KAISER.

OSTERREICHISCH
KAISER BIER
BRAU-TRADITION

Strandul Arad

9 august
R.A.S.A. + Fumătorii
DJ Sleek
Pacha Man
Ganja & Marijuana
La Familia
B.U.G. MAFIA

10 august
AMALA
Laura Stoica Band
Sarmalele Reci
Compact
Cargo

11 august
DJ Pico - Arad
DJ Cool - Arad
DJ Max - Timisoara
DJ Rancha - Craiova
DJ Horace Dan D - Cluj
DJ Pytone - Cluj
DJ Vasile - Bucuresti
DJ SKY - Arad
DJ Mannzotti - Germania
DJ Ralph - Germania
DJ Tommy Serano - Love Parade '99
CYBERNETICA - Elvetia
FUN FACTORY - Germania -

sponsori: Universitatea de Vest "Vasile Goldis" ASIROM CCW Romania Hotel Parc Mc. Donald's Restaurant International Petrom Arad EMOL Adevărul Arad Romlux Millennium Radio Telecom Bit Johanna - *Mobilier la comandă* West Bank Finexim Feroneria BCR Mondo Style CCIA Arad Amely Mibo Impex Mera & Comera Agrirom

Cumpărati din timp **ABONAMENTE** cu **PRET REDUS** de la casieriile strandului

Producător general: WEST MEDIA NETWORK
Producător artistic: SIESTA

BANCA ROMÂNĂ PENTRU DEZVOLTARE
BRD GROUPE SOCIÉTÉ GÉNÉRALE
Sucursala Județeană ARAD
Bd. Revoluției nr. 5-7
Telefon 253280

ADEVĂRUL

COTIDIAN INDEPENDENT ARAD

Anul XI, nr. 2767

Miercuri, 11 august 1999 ● 16 pagini ● 1400 lei ● e-mail: adevarul@net.ro

BRAT Publicație auditată în semestrul I 1998. Tiraj mediu zilnic vândut: 35.948

WEST BANK
ARAD, B-dul Revoluției nr. 88
TELEFON: 284.888
FAX: 285.202
ACORDĂ DOBÂNZI ATRACTIVE LA DEPOZITE PERSOANE FIZICE
1 lună – 60%
2 luni – 61%
3 luni – 62 %

ECLIPSA, REFORMA ȘI GUVERNANȚII

Încercând să explice Realitatea, Platon a preferat să excludă lumina Soarelui. Într-o peșteră, muritorii percepeau realitatea prin jocul umbrelor de pe pereți, cauzate de un foc artificial... Necunoscând Lumina (Creația), oamenii acceptau doar „adevărul" oferit, adică umbra. În acest sens, artificialitatea percepției era evidentă.

Printr-o coincidență multi-secular, astăzi România se va afla în centrul Eclipsei. Un fenomen astronomic cât se poate de firesc și cât se poate de trecător... După două minute de umbră, Soarele va străluci iarăși peste jumătatea de Pământ aflată în bătaia razelor sale, dezvelind privitorilor mizeria cotidiană: foamete, gropi, incompetență, praf și vorbe aruncate în vânt.

În ceea ce ne privește, trecătoarea Eclipsă va lăsa în urmă o permanență extrem de dureroasă: Reforma.

Demarată prost, reforma autohtonă și-a dobândit tristul statut de blestem cotidian, cu atât mai mult cu cât și Victor Ciorbea judeca lumea prin umbrele pe care le arunca pe pereții tunelului o luminiță efemeră, care s-a stins la jumătatea mandatului.

După ani de zile de „reformă", românii au ajuns să-și scuipe în sân la auzul acestui cuvânt damnat: **tot ceea ce se „reformează" este supus pieririi.** CAP-urile s-au reformat până când au rămas ruine, industria a ajuns într-adevăr un morman de fiare vechi, economia s-a prăbușit printr-o „reformă riguroasă", iar cultura autohtonă s-a redus la stadiul primatelor (a se citi „maimuțelor") care imită tot ceea ce nu le este propriu și sunt sensibile la inedit... În acest sens, „aruncatul în fântână" devine o modă care „salvează" tragismul aferent.

DORU SINACI

(Continuare în pagina 6)

Astăzi, pentru două minute și 14 secunde

SOARELE ÎȘI VA LUA FAȚA DE LA NOI!

În Arad, străini mai mulți ca de obicei ✦ Hotelurile sunt aproape pline ✦ Transportul în comun va fi întrerupt ✦ Orașul va fi iluminat „a giorno" ✦ Primarul nu se uită, că a mai văzut

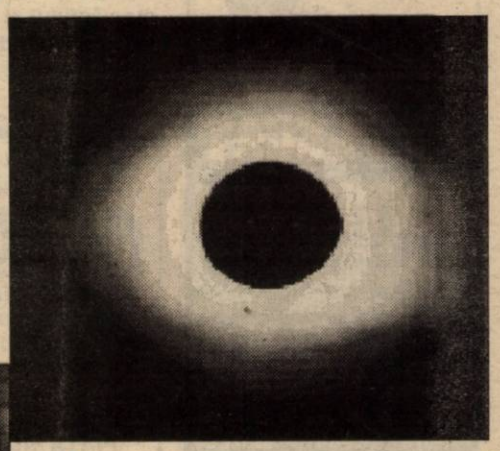

Foto: M. CANCIU

✦ Meteorologii avertizează! ✦ ECLIPSA VĂZUTĂ DE LA CEL MAI MARE OBSERVATOR ASTRONOMIC PRIVAT DIN ROMÂNIA

(Continuare în pagina 5)

De ieri

ARĂDENII AU TRECERE LA RUȘI

◆◆◆ „Apuseanul" Emil Putin, prim-vicepreședintele PSDR, cu originile la... Răsărit. ◆◆◆

◆◆◆ Răsăriteanul Vladimir Putin, premierul întregii Rusii, cu gândul la Apus... ◆◆◆

Pag. 6

O găselniță a „tămăduitoarei" din Grădiște

ÎN TIMPUL ECLIPSEI, DESANCA ZICE CĂ SE VA ÎNĂLȚA LA CER

Pag. 5

MOBIL VENEZIA
■ MOBILIER MODERN LA COMANDĂ
■ AMENAJĂRI SPAȚII COMERCIALE
■ MATERIALE IMPORT
■ CALITATE SUPERIOARĂ
STR. VIȘINULUI NR. 74
TEL: 057/224885
092/777361

UȘI ȘI FERESTRE DIN ALUMINIU ȘI P.V.C.
GEAM TERMOPAN
ALGLASS
MOBILIER LA COMANDĂ
FIRME ȘI RECLAME
STR ROȘIORI 26
TEL/FAX/ 057/289053

Pe strada, în cartierul și în localitatea ta se întâmplă multe lucruri interesante. Vrei să le cunoști, vrei să afli tot ce se petrece în jurul tău. Vrei să știi ce fac, dar mai ales ce nu fac autoritățile locale, cum te reprezintă cei pe care i-ai ales, cum sunt cheltuiți banii tăi. Vrei să fii zilnic bine și corect informat? Ai nevoie de un ziar în care să găsești răspuns la întrebările care te frământă?

ABONEAZĂ-TE LA ADEVĂRUL

■ Pentru luna septembrie, prețul abonamentului este de numai 20.000 lei ■ Se pot face abonamente și pe următoarele trei, șase luni și un an ■ Abonații pot câștiga lunar 10 premii de fidelitate în valoare de o jumătate de milion de lei fiecare.

◆ La sfârșitul anului, abonaților le vor fi oferite premii speciale în valoare de zeci de milioane de lei.

Citește „ADEVĂRUL" – cotidianul care îți oferă, cu promptitudine, cele mai interesante și utile informații

SPORT

INVITAȚI DE CALIBRU, LA SĂRBĂTOAREA FOTBALULUI ARĂDEAN

Sâmbătă, la aniversarea unui secol de fotbal în Arad, au fost invitate, în orașul nostru, personalități precum **Crin Antonescu, Mircea Sandu, Nicolae Pantea, Nicolae Mărășescu, Petre Roman, Traian Băsescu, James Rosapepe, Ion Rațiu, Mihai Calimente, Emerich Jenei, Ioan Chirilă, Mihai Ionescu.** Aradul este pe cale să devină, pentru o zi, capitala fotbalului românesc!

Pag. 10

PREȚURI DECENTE la tâmplărie din ALUMINIU
SERGIU-GEANINA
Vă oferă
● Tâmplărie aluminiu din import și românești
● P.V.C. și geamuri termopan
● Rolete și jaluzele
Telefon: 279699; 092292559
Arad, Str. Voinicilor, Nr. 34.

CALENDAR

Miercuri, 11 august

◆ *Astăzi, Soarele răsare la ora 6 și 13 minute și apune la ora 20 și 28 minute.*

◆ *Au trecut 223 zile din acest an. Au mai rămas 142 până în 2000!*

◆ ***Praznicul zilei: Biserica ortodoxă:** Sf. Ierarh Nifon, Patriarhul Constantinopolului; Sf. Mc. Arhid. Euplu; **Biserica romano-catolică:** Clara; **Biserica greco-catolică:** Sf. Mc. Euplu (+304); Sf. Clara (+1253).*

Festivalul Concurs MONEASA '99

Duminică 15 august 1999, cu începere de la orele 13, va avea loc în stațiunea balneoclimaterică Moneasa festivalul concurs, al tinerilor intrepreți de muzică populară din Țara Zărandului, aflat la cea de-a XXX-a ediție, organizat de Consiliul Județean Arad, Inspectoratul pentru Cultură Arad, Orchestra Rapsozii Zărandului, și Primăria Moneasa.

Participă concurenți din județul Arad, invitații festivalului FLORICA ZAHA, MIA DAN și soliștii orchestrei Rapsozii Zărandului.

Dirijor Petrică Pașca.

MARE BAL... MARE!

Căminul Cultural din Avram Iancu, comuna Vârfurile organizează de Sfântă Mărie un mare bal susținut de formația „Doina Crișului", solist Ionel Morar din Arad.

La Șimand S-A GĂSIT O IAPĂ

Șeful Postului de Poliție Șimand, dl. Gheorghe Buteanu, ne-a comunicat că în zona comunei s-a găsit o iapă. „Sunt sigur că stăpânul iepei este disperat. Nu vrem să dăm anumite semnalmente pentru că ar veni cineva care nu este adevăratul stăpân. Așa că, cine este interesat de iapă să se deplaseze la Postul de poliție Șimand și vom discuta".

N. C.

A venit BARZA!

La Arad: Laszlo Melinda Elena, Urs Bianca Maria, Țicală Laura Maria.

La Lipova: Rus Traian, Cioară Narcisa, Crăsiuc Emanuel, Șuiu Otniel, Muntea Sebastian.

VREMEA

Vremea va fi în general instabilă și se va răci ușor. Cerul va fi temporar noros. Local se vor semnala averse de ploaie însoțite de descărcări electrice, intensificări ale vântului și izolat de grindină. Vântul va sufla slab la moderat din NV. Temperaturi maxime: 36 la 39°C. Temperaturi minime: 16 la 18° C.

Meteorolog, CARMEN ȘARGA

ACTUALITATEA CULTURALĂ

CINEMATOGRAFE

Dacia: Star Trek: Insurecția (SUA) 11,45; 14; 16; 18; 20; 22

Mureșul: Culoarele timpului - Vizitatorii II (SUA) 9,30; 12; 14; 16,30; 19

Arta: Coșmarul unui american la Paris (SUA) 15; 17; 19

Sala mică: Ronin (SUA) 15,30; 17,30

Grădina de vară: Ronin (SUA) 21,00

TEATRU

Azi, 11 august, ora 20,30, la Teatrul Vechi (str. Ghe. Lazăr nr. 1) trupa de teatru **ART STUDIO** a Casei de Cultură a municipiului Arad prezintă, cu prilejul eclipsei, spectacolul **„JOCUL"** după W. Shakespeare, în regia și adaptarea actorului Ioan Peter. Biletele se găsesc la intrare.

ANUNȚ UMANITAR

Solicit ajutor umanitar pentru tratament în străinătate al copilului de 4 ani, handicapat de gradul I, bolnav de encefalopatie infantilă cronică, retardat psihic și de limbaj. Doritorii pot depune sume de bani în contul S.C. Banc Post S.A. Deva 2511011132, 20008202009.

AU PLECAT DINTRE NOI

✝ Pera Florica (1913), Burtă Rodica (1969); Tripon Ecaterina (1919), Bogdan Gheorghe (1949), Bokaii Ștefan (1936), Beleznai Anuța (1980), Lingurar Floare (1944), Marcea Teodor (1934), Roșu Nicolae (1919), Ponta Petru (1914), Kardoș Gheorghe (1918), Gotiș Teodor (1922), Negru Mihai (1948).

PREȚUL AURULUI

BANCA NAȚIONALĂ. Pentru gramul de aur de 24K: prețul cu ridicata - 132.184 lei, iar prețul de achiziție - 118.965 lei. Prețuri valabile ieri.

PIAȚA NEAGRĂ - Aur 14 K cumpărare: 75.000 lei/g, vânzare: 95.000 lei/g

Aur 18 K cumpărare: 100.000 lei/g, vânzare: 130.000 lei/g.

UTILITARE

• PIEȚE, TÂRGURI

Astăzi este zi de piață la Păncota, Beliu, Buteni, Șiclău, Macea, Vânători, Pecica, Șiria. Tot astăzi se desfășoară târguri săptămânale la Beliu și Buteni.

Mâine, joi este zi de târg săptămânal la Curtici, Nădlac, Sebiș, Cermei, Săvârșin, Secusigiu, Zerind.

• FARMACIA DE SERVICIU

În noaptea de miercuri spre joi este de serviciu, cu program non-stop, farmacia **„Elixir""**, P-ța Soarelui bl. 245. Telefon: **259980.**

Farmacia **„Crai Nou Alfa"**, situată la parterul blocului 68, cartierul Alfa, telefon **277644** și **„Noua Farmacie"**, strada Andrei Șaguna nr. 15, telefon **948**, sunt de serviciu cu program non-stop.

• CONSULTAȚII ȘI TRATAMENTE CU PROGRAM NON-STOP

Cabinetul „Apollonia", situat la parterul blocului din spatele Casei Albe (zona Gării), str. Miron Costin nr. 13, sc. A, ap. 1, tel. 251225, efectuează tratamente injectabile (intramuscular și intravenos), aerosoli, E.K.G., ecografie și analize laborator.

• CABINET STOMATOLOGIC

Cabinet stomatologic privat, Bd. Revoluției nr. 62 (vizavi de Biserica Roșie), telefon **256665,** deschis zilnic între orele 8,00-12,00 și 14,00-20,00, iar sâmbătă și duminică între orele 9,00-21,00.

• ÎNTRERUPERI DE CURENT

În municipiu: Joi: Agrosem Mureș - Taurine I, Agrosem Mureș - Zootehnie II. **Vineri:** Sălașul de la răscruce, ISCIP Ceala - Secția matern. Cartier Micălaca Bl. 361, S.C. Californ SRL, Cartier Micălaca Bl. 532, 533, 534, 568, 569, 570, 571, 572, 573.

„ADEVĂRUL" VĂ ASCULTĂ

La telefonul dimineții, 280944, între orele 9,00-12,00

Pe ștrand, intrarea este prea scumpă. Tot mai mulți cetățeni ne-au apelat ieri la redacție nemulțumiți de prețul biletului de intrare pe ștrand (20.000 lei). Chiar dacă nu participă la concerte, oamenii sunt obligați să plătească acest preț, deși mulți doresc doar să stea la soare. O doamnă pensionară ne spunea: „De ani de zile, merg pe ștrand și am abonament, dar soțul meu nu are pentru că nu mi-am permis să-i fac și lui unul pentru că nu am bani. Și acum, vom sta pe căldura asta în casă, pentru că prețul unei zile de plajă e de 20.000 lei?".

• **Cade fațada!** Pe strada Mihai Eminescu, la nr. 17, există pericolul ca cetățenii care trec pe acolo să se trezească cu o bucată de ciment în cap, pentru că tencuiala de pe fațada clădirii se „pregătește" să cadă.

S. A.

La telefonul după-amiezii, 280003, între orele 15 - 18

• Dl. Ioan Moț, din Micălaca III, bl. 358, întreabă autoritățile locale: „De ce trebuie să ascult muzica difuzată noaptea pe ștrand? Cine veghează la liniștea noastră? Până când o parte a orașului va fi deranjat de tembeli și vagabonzi?".

• D-na Sabina Ițac Vlaicu, bl. X40, sc. B, este nemulțumită că de o săptămână nu are apă caldă. „Scările A și B au restanțe la plata facturilor și noi trebuie să suportăm consecințele."

Redactor de serviciu, T. M.

ADEVĂRUL
COTIDIAN INDEPENDENT ARAD
Editor: S.c. ADEVĂRUL s.r.l. Arad
● COD FISCAL R 1681938 ● COD SICOMEX 19.604 ● CERTIFICAT J 02/1886 din 31 X 1991 ● COD SIRUES 020956601 ● ISSN 1220 - 7489

Redacția și administrația: 2900 Arad, Bd. Revoluției nr. 81. **Telefoane:** SECRETARIAT - **281802**, fax **280655, 280625**; ADMINISTRAȚIE - CONTABILITATE- **281797**; MICA PUBLICITATE - **210775**. MAREA PUBLICITATE - **280904**; CLUBUL PRESEI - **280989.**

Consiliul de administrație: DOREL ZĂVOIANU (președinte) **telefon 281802, 280625**; ȘTEFAN TABUIA (vicepreședinte) **telefon 210776**; MIRCEA CONTRAȘ (redactor-șef) **telefon 281802, 280854**; NICU COJOCARU (director comercial) **telefon 280904**; DOREL BARBU (contabil-șef) **telefon 281797.**

Colegiul de redacție: MIRCEA CONTRAȘ (redactor-șef); AUREL DARIE (secretar general de redacție) **telefon 281802, 280854**; MIRCEA DORGOȘAN (șef secție actualități); telefon **281855; 280003**; IOAN IERCAN (șef secție politică), telefon **280943**; DORU SAVA (șef secție social-economic), telefon **281738**; VASILE FILIP (șef secție cultură-învățământ), telefon **281855; 280003**; ALEXANDRU CHEBELEU (șef secție sport), telefon **281701**; SORIN GHILEA (șef secție tineret) **telefon 281855, 280003**; MARCEL CANCIU (șef secție foto), telefon **280943**; NICU COJOCARU (șef secție publicitate) telefon/fax: **280904.**

Tiparul executat la Imprimeria S.C. MEDIAGRAF S.A. ARAD, str. Feleacului F.N., telefon 250902, fax 250920.

S.C. „Adevărul" SRL nu-și asumă responsabilitatea pentru conținutul articolelor publicate, aceasta revenind în exclusivitate autorilor.

HOROSCOP

Miercuri, 11 august

BERBECUL (21.03-20.04). Activitățile sociale au o influență benefică asupra psihicului dvs. și n-ar trebui să evitați să ieșiți în societate.

TAURUL (21.04-20.05). Nu se conturează nici o schimbare definitorie în viața dvs. Starea tensionată, în care vă desfășurați în această zi activitatea, vă reduce considerabil inițiativa, iar randamentul dvs. este destul de scăzut.

GEMENII (21.05-20.06). Nu trebuie să vă consumați chiar pentru orice fleac, căci această tendință ar putea să dăuneze sănătății.

RACUL (21.06-22.07). Încercați să vă concentrați atenția asupra acelor lucruri care vă fac plăcere și vă destind pentru a uita, cel puțin pentru o perioadă, de problemele care vă apasă.

LEUL (23.07-22.08). Dacă vă calmați, veți constata că situația nu e atât de disperată precum ați perceput-o dvs. Relația sentimentală este pe cale să se îmbunătățească.

FECIOARA (23.08-22.09). Prima parte a zilei vi se pare destul de anevoioasă și nu funcționați la parametrii optimi. Nu trebuie să vă enervați atunci când constatați că anumite treburi evoluează altfel decât v-ați dorit.

MOCHETA
Arad, Piața Gării
Telefon 235221
Vinde și montează mochetă la prețuri cu o reducere de 10-20%

BALANȚA (23.09-22.10). Vă regăsiți forma care v-a consacrat și aveți tendința de a forța puțin lucrurile pentru a recupera din timpul pierdut, însă tactica aceasta nu va conduce întotdeauna la rezultatele așteptate.

SCORPIONUL (23.10-21.11). Acționați în ritmul obișnuit și nu faceți exces de zel, deoarece s-ar putea să vă cuprindă repede oboseala și randamentul nu va mai fi același. Dozați-vă eforturile și energia, căci azi, aveți multe de rezolvat.

SĂGETĂTORUL (22.11-21.12). N-are rost să vă mai gândiți la ce a fost, concentrați-vă atenția exclusiv asupra prezentului și a viitorului. Renunțați la prejudecăți și adoptați o gândire și o atitudine pozitivă.

CAPRICORNUL (22.12-19.01). Aveți un talent deosebit de a vă complica inutil existența și de a vedea pericole acolo unde nu sunt. De bună seamă că imaginația vă joacă feste tot mai des. Reveniți urgent cu picioarele pe pământ!

VĂRSĂTORUL (20.01-19.02). Sunt atâtea lucruri tentante în jurul dvs. și nici nu le băgați în seamă. Azi, sunt favorizate jocurile de noroc și ați putea să vă încercați șansele.

PEȘTII (20.02-20.03). Eventualele intrigi care se țes la serviciu la adresa dvs. nu trebuie să vă neliniștească, căci nu vi s-a pus gând rău.

CURSUL VALUTAR*

VALORI ÎNREGISTRATE IERI, 10 AUGUST 1999

Denumirea valutei	BNR	BCR		BRD		Banca Transilvania		Banca Agricolă		BIR		Bursa neagră	
		C	V	C	V	C	V	C	V	C	V	C	V
Dolar	16045	16000	16100	15472	16070	15650	16050	15975	16090	15875	16125	15800	16000
Marca germană	8821	8665	8895	8473	8827	8450	8770	8650	8800	8700	8800	8500	8600

Echipa de serviciu
GABRIELA GROZA
-secretar de redacție.
Bianca Felea, Adriana Igaș, Ioan Leac, Ramona Vidulescu
– tehnoredactare computerizată.
Ioana Frățilă, Doina Jurcă, Aurica Telcian, Daniel Vizitiu
– corectură.

SĂRBĂTOAREA BERII KAISER S-A AUTOECLIPSAT...

Prima etapă a sărbătorii berii Kaiser a fost slăbuță din mai multe puncte de vedere. Mult așteptatul spectacol de sunet și lumină s-a dovedit a fi o poveste. De adormit... plătitorii. Sonorizarea (trâmbițată a fi la 30.000 W) a ajuns cu greu la urechile celor aflați în spatele scenei. Jocurile de lumini funcționau aiurea. În acest fiasco de sunet și lumină (semnat ... Kaiser) pe Mureș, bărci particulare făceau ture cu cei care doreau să intre la strand economisind 15.000 lei, prețul unei astfel de ture costând doar 5.000.

Marijuana - față în față cu cele șase „marijuane" autohtone

„Tatae" de la B.U.G. Mafia înainte de a intra în scenă

• La primele două formații, „performanta" instalație de sunet a dovedit tocmai contrariul, nepermițând o audiție de calitate.

Luminile scenei (cei 120.000 W) au fost de o paloare ciudată, laserele și artificiile lipsind cu desăvârșire sau în cel mai bun caz, nefiind puse în evidență. În timpul recitalurilor, părinții au fost obligați să-și ducă copiii acasă pentru a-i scuti de textele vulgare ale hip-hop-iștilor de pe scenă. N-am înțeles de ce au fost obligați toți cei care au intrat pe strand (indiferent că au vrut să vadă concertul sau ba) să plătească cei 15.000 lei prețul biletului pentru concert.

Seriozitatea s-a putut vedea cu ușurință și în momentul în care lucrătorii unei tipografii particulare (ce a executat tipărirea abonamentelor) a scos pe piață abonamente false, la jumătate de preț. Halal, organizare.

Printre sutele de tineri i-am remarcat pe deputatul **Mihai Calimente**, ce se întreținea îndeaproape cu **Sorin Bondoc**, **Paul Valentin Neamț** - primarul interimar (din organizator a ajuns să stea la rând pentru un pahar cu bere) și prefectul **Gh. Neamțiu**, îmbrăcat în ținută hip-hop. În rest, lume multă la un circ cu prea mulți bani...

ȘT. TUDOSE; S. GHILEA
Foto: O. FELEA

În curând GOSPODINELE VOR GĂTI CU ULEI DUBLU RAFINAT PRODUS LA ARAD

Recent, în cartierul Grădiște din Arad s-a deschis o mini-fabrică de ulei, cu capital integral românesc. Momentan aici se produce doar ulei brut, la prețul de 7000 lei litrul. Floarea-soarelui este achiziționată de la persoane fizice, sau asociații agricole. Într-o zi, cele două prese existente „storc" 1000 de litri de ulei brut. Mini-fabrica lucrează cu patru angajați.

Lucian Nicoraș, directorul comercial al fabricii, ne spunea că **„până la 1 septembrie sperăm să producem ulei dublu rafinat"**. Utilajul pentru producerea acestui tip de ulei a fost achiziționat de firmă și urmează ca în curând să sosească la Arad. Cu respectivul utilaj producția zilnică va crește la 1500 de litri. Uleiul va fi ambalat în butelii de plastic cu capacitatea de un litru. Programul de lucru al fabricii va fi de luni până sâmbătă, în flux continuu. Aici vor munci 16 persoane.

Directorul comercial preciza că, cel puțin pentru început, prețul uleiului dublu rafinat se va situa sub prețul pieței.

T. MATICA

LA UN PAS DE... CATASTROFĂ!

Recent, Detașamentul de Pompieri Militari Arad s-a deplasat cu 2 autospeciale de intervenție, în municipiul Arad la **S.C. „RATIO WEST" S.R.L.** din P-ța Mihai Viteazu unde s-a anunțat că arde acoperișul unei patiserii.

Au ars aproximativ 80 m.p. de acoperiș (grinzi, coarne, leațuri) pagubele fiind în curs de stabilire.

S-au salvat celelalte clădiri din apropiere, precum și stația distribuție carburanți aflată la o distanță relativ mică față de locul incendiului.

Incendiul a fost produs datorită aruncării la întâmplare a unui rest de țigară aprinsă pe deșeuri din hârtie, ne-a mai informat dl. lt. col. Constantin Pârva, șeful Statului major al Grupului de Pompieri „Vasile Goldiș" din Arad.

N.O.

POLIȚIA, PE SCURT

BIȘNIȚĂ

A fost efectuată o acțiune, în vederea combaterii schimbului ilegal de valută, fiind depistați numiții Farcaș Gabor, de 30 ani și Covaci Vasile, de 30 ani, ambii din Arad, care au fost sancționați contravențional conform Legii 12/91, cu câte 150.000 lei amendă.

RUTIERE

În puncte fixe și pe trasee, au fost testate și verificatre 1.587 autovehicule în trafic, s-au reținut 4 certificate de înmatriculare pentru defecțiuni tehnice, au fost aplicate 108 amenzi pentru încălcarea Legii circulației, în valoare de 10.905.000 lei, s-au ridicat în vederea suspendării 2 permise de conducere, din care unul pentru conducerea sub influența băuturilor alcoolice, respectiv numitul Lang Gheorghe, din Arad, cu autoturismul AR-01-HWT.

SANCȚIUNI

În total, s-au constatat 153 încălcări ale diferitelor acte normative, sancționate cu amenzi în valoare de 16.930.000 lei.

Au fost constatate și un număr de 14 infracțiuni, din care 7 de natură juridică (din care 4 fapte înregistrate inițial cu autori necunoscuți), 3 de natură economică și 4 la reginmul circulației rutiere.

O FETIȚĂ A FOST ACCIDENTATĂ ÎN BRAȚELE MAMEI SALE

O fetiță a fost grav accidentată ieri, în jurul orei 13,30, pe strada Stejarului. Fetița se afla în brațele mamei sale când un ghiveci de flori căzut de la etajul unei case a lovit-o în cap.

Fetița a fost transportată la Spitalul județean și apoi la Spitalul de neuro-chirurgie din Timișoara.

FOC DE TABĂRĂ, CU CABLU TELEFONIC

În urma măsurilor specifice întreprinse, au fost identificați și sunt cercetați în stare de reținere, Virag Ștefan, de 33 ani, din Arad; Schmidt Petru, de 40 ani, din Șura Mică, județul Sibiu și Bura Ioan, de 33 ani, din Iercea Mică, județul Timiș, toți fără ocupație, ultimii doi cunoscuți cu antecedente penale, care în noaptea de 08/09.08.a.c. au fost prinși în flagrant în timp ce ardeau un cablu telefonic de 24 m tăiat din rețeaua de telecomunicații, comunică Biroul de presă al IPJ. Valoarea cablului circa 10.000.000 lei. Împotriva autorilor, Parchetul a emis mandate de arestare preventivă pe timp de 30 de zile, pentru comiterea infracțiunii de furt din avutul privat.

CĂRUȚA INVIZIBILĂ

Luni, 9 aug.a.c, în jurul orelor 22,30, pe Calea Timișoareii din Arad, Morosan Mircea-Gheorghe, de 24 ani, din Satu Mare, șofer la S.C. „LSM TRANS" SA Satu Mare, în timp ce conducea autocamionul cu numărul de înmatriculare MM-09-MAN, a tamponat din spate o căruță încărcată cu fân, care circula în aceeași direcție de mers și nu era semnalizată corespunzător. În urma impactului au fost accidentați Vidican Teodor, de 44 ani și Ile Gheorghe, de 39 ani, ambii din Arad , care se aflau în căruță.

MANDAT PRELUNGIT

A fost reținut Talpă Cosmin-Augustin, de 18 ani, din Arad, fără ocupație și antecedente penale, împotriva căruia Parchetul a luat măsura prelungirii mandatului de arestare preventivă cu încă 25 de zile, comunică Poliția. El a fost arestat pentru comiterea infracțiunii de tâlhărie asupra părților vătămate Molnar Ioan și Conta Anuța, din Arad, precizează sursa citată.

Patru minori au spart un magazin Romagra

În urma măsurilor specifice întreprinse, au fost identificați și sunt cercetați în stare de libertate Gligor Florin, de 14 ani, Gligor Claudiu, de 13 ani, ambii din Arad, Milan Mircea, de 14 ani, din Ghiorac, județul Bihor și Avram Marin, de 13 ani, din Ineu, care au fost prinși în flagrant în timp ce au spart magazinul ROMAGRA din Arad, de unde au sustras bunuri în valoare de 816.000 lei, comunică Biroul de presă al IPJ Arad. Prejudiciul a fost recuperat.

UN TIR A ARUNCAT DE PE ȘOSEA O MOTORETĂ

Luni, 09 aug. a.c., în jurul orelor 09,00, pe raza comunei Săvârșin, cetățeanul iranian Khosrov Jaber-Moradi, de 38 ani, în timp ce conducea autotirul cu numărul de înmatriculare THR-58227, cu semiremorca THR-58228, efectuând o depășire neregulamentară, a surprins și accidentat grav pe Farcaș Ștefan, de 36 ani, pădurar la Ocolul Silvic Săvârșin. Pădurarul circula regulamentar pe motoreta AR-01-1934 în aceeași direcție de mers.

DE LA O ȚIGARĂ ERA SĂ SE APRINDĂ BLOCUL!

Zilele trecute, Detașamentul de Pompieri Militari Arad s-a deplasat în municipiul Arad, la blocul 74 din cartierul Alfa unde s-a anunțat un incendiu.

A ars aproximativ 1 mp de deșeuri de hârtie din subsolul blocului, pagubele fiind de aproximativ 500.000 lei.

Incendiul a fost provocat din cauza fumatului și a aruncării țigărilor aprinse la întâmplare, ne-au mai informat pompierii militari arădeni.

N.O.

Firma turcă proprietară a camionului care a provocat accidentul feroviar de la Arad

DISPUSĂ SĂ PLĂTEASCĂ PAGUBELE

Activitatea pe teritoriul României a firmei turce Bilgin Frigo Nevnak Vluslararusi, proprietară a autovehiculului implicat în accidentul feroviar produs la 6 august, soldat cu deraierea trenului rapid internațional 355, va fi reluată în momentul în care autoritățile române vor primi o scrisoare de garanție pentru plata pagubelor, vizată de Consulatul Turciei la București, a declarat, marți, Traian Băsescu, ministrul Transporturilor.

Conform unor estimări preliminare, valoarea pagubelor produse în urma deraierii trenului se ridică la multe zeci de miliarde de lei. În urma impactului cu autotrenul turcesc, locomotiva rapidului internațional 355 a fost avariată, iar patru din cele șase vagoane au ieșit de pe calea ferată.

De asemenea, au fost dărîmați trei stîlpi care susțin rețeaua de contact, iar terasamentul căii ferate a fost distrus pe o porțiune de 200 de metri.

La acestea se adaugă și pagubele indirecte, respectiv cele produse în circulația trenurilor pe tronsonul de cale ferată avariat. Potrivit ministrului Băsescu, accidentul a avut ca urmare întîrzierea a 20 trenuri de marfă, în timp ce alte 12 trenuri de călători au fost deviate pe rute ocolitoare.

"Autoritățile turce doresc o rezolvare imediată a acestei situații, iar firma turcă a reacționat acceptabil, fiind dispusă să acopere pagubele", a afirmat Traian Băsescu, după o scurtă întrevedere avută la sediul Ministerului Transporturilor cu directorul economic al firmei turce, Mehmet Iyilikli și cu consulul Turciei la București, Barişi Kalkavan.

Băsescu spune că firma este asigurată în Germania pentru pagube de acest tip, iar respectiva asigurare poate acoperi integral valoarea pierderilor suferite de CFR.

Pînă la primirea scrisorii de garanție, Autoritatea Rutieră Română a reținut două autocamioane aparținînd firmei turcești după ce, marți, Ministerul Transporturilor a depus în instanță cererea de începere a acțiunii de sechestru asigurator al bunurilor firmei din Istanbul.

"Sechestrul se va executa și pe teritoriul Turciei", a precizat Băsescu.

Ministrul Transporturilor a adăugat că scrisoarea de garanție este așteptată să fie transmisă autorităților române în cursul nopții de marți spre miercuri, firma turcă avînd tot interesul să-și respecte promisiunea, în condițiile în care șapte dintre autocamioanele sale așteaptă, la granița de sud a României, clarificarea situației pentru a-și putea continua drumul.

Traian Băsescu s-a declarat nemulțumit de faptul că Ministerul de Interne nu s-a implicat în acțiunea de reținere a autovehiculelor firmei turcești.

"Regretăm că Ministerul de Interne nu a învățat ce scrie în Constituție, și anume că statul garantează proprietatea de stat, iar căile ferate sînt proprietatea statului român. Probabil, trebuie reciclat pe Constituție", a comentat Băsescu.

În absența opoziției

DEPUTAȚII COALIȚIEI DIN COMISIA JURIDICĂ AU ADOPTAT LEGEA PRIVIND RESTITUIREA IMOBILELOR NAȚIONALIZATE

Comisia juridică a Camerei Deputaților a finalizat, ieri, în absența opoziției, dezbaterea proiectului de lege privind restituirea imobilelor naționalizate, acordînd și votul final asupra formei modificate a proiectului.

Membrii Comisiei juridice au stabilit că în situația imobilelor restituite în natură, ocupate de unități de învățămînt, așezăminte cultural-sociale, creșe, grădinițe, case de copii, cămine de bătrîni, spitale și dispensare sociale, destinația acestora se menține, iar cuantumul chiriei pe metru pătrat se stabilește prin Hotărîre a Guvernului. Ei au adoptat astfel, în absența opoziției, o parte dintr-un amendament propus de PDSR.

Pentru imobilele preluate cu titlu valabil, evidențiate în patrimoniul unei societăți comerciale privatizate cu respectarea dispozițiilor legale, persoana îndreptățită are dreptul la măsuri reparatorii prin echivalent. Aceste măsuri reparatorii prin echivalent constau în bunuri sau servicii, acțiuni la societăți comerciale rentabile sau titluri de stat corespunzătoare valorii imobilelor solicitate.

Notificarea prin care se solicită restituirea se adresează instituției publice implicate, în raza căreia este sau era situat imobilul, indiferent de valoarea acestuia. În termen de 60 de zile de la data primirii cererii persoanei îndreptățite, organele de conducere ale instituției publice implicate vor stabili prin decizie sau, după caz, dispoziție motivată, valoarea și modalitatea măsurilor reparatorii corespunzătoare convenite prin negociere.

Proiectul de lege prevede că în termen de șase luni de la primirea deciziei (sau a dispoziției motivate) care conferă dreptul de a primi titluri de stat, persoana îndrepdtățită este obligată să solicite Ministerului Fnanțelor eliberarea acestor titluri "sub sancțiunea diminuării valorii stabilite cu 10% în caz de întîrziere". La rîndul său, Ministerul Finanțelor este obligat ca, în termen de trei luni de la primirea cererii persoanei indreptățite, să elibereze titluri de valoare garantate de stat, sub sancțiunea plății unor penalități de întîrziere de 0,1% pe zi din valoarea sumei totale.

Comisia a adoptat și articolele referitoare la măsurile reparatorii prin echivalent sub formă de titluri de stat sau sub formă de despăgubiri bănești. În cazul în care despăgubirea bănească este sub 200 de milioane de lei persoana îndreptățită va primi integral valoarea despăgubirii în termen de doi ani de la data stabilirii valorii corespunzătoare, în două rate egale. Plafonul de 200 de milioane de lei se actualizează anual în raport cu indicele inflației. În celelalte cazuri, persoana îndreptățită poate obține despăgubiri bănești în condițiile precizate de proiectul de lege. În această situație, plata despăgubirilor se va face în 20 de ani de la data stabilirii valorii corespunzătoare a despăgubirilor, cu o perioadă de grație de 7 ani pentru plătitor. Valoarea ratelor anuale va fi actualizată cu indicele inflației corespunzător datei în fiecare an.

La sfîrșitul ședinței, președintele Comisiei juridice, Emil Popescu (PNTCD), a declarat că, după ce deputații opoziției au părăsit lucrările, cvorumul a fost legal. "Dacă dînșii pleacă nu înseamnă că paralizează lucrările", a opinat Popescu. După ce au părăsit dezbaterile unii reprezentanți ai opoziției au spus că lucrările se desfășoară fără cvorum, deoarece participau doar 13 membri din 26.

La închiderea ediției

JAF, LA CASA DE SCHIMB VALUTAR DIN ZIRIDAVA

Aseară, în jurul orei 19,00, a fost jefuită Casa de schimb valutar din incinta magazinului Ziridava.

Un tânăr de 25 de ani, îmbrăcat într-un trening albastru, s-a prezentat la Casa de schimb valutar având asupra lui un borcan cu benzină. După ce a împrăștiat benzina prin interiorul Casei de schimb valutar, a amenințat cu aruncarea țigării după ghiseu.

Luată prin surprindere, casierița i-a dat individului 49 milioane lei și aproximativ 1000 DM.

După incident, agresorul a plecat din magazinul Ziridava având asupra lui suma de bani furată, poliția căutându-l și la ora închiderii ediției.

SORIN GHILEA

MIERCURI, 11 AUGUST 1999

TVR 1

7,00 Matinal național
9,30 Matineu de vacanță
11,00 TVR Cluj-Napoca
12,00 TVR Info
12,05 Eclipsa '99 în direct
15,00 Concertele Golden Brau
16,00 Pro Patria
17,00 Video-disc folcloric
17,30 O familie ciudată - s.
18,00 TVR Info
18,10 Voie bună la TVR cu Golden Brau
19,00 TVR Info
19,05 Corect!
19,10 Sunset Beach - ep. 507
20,00 Jurnal * Meteo * Sport
20,45 Casa misterelor
21,00 Lumea bărbaților - s.
21,30 Impact
22,00 Luciano Pavarotti în exclusivitate pentru TVR
22,30 În compania vedetelor: Clive James - vedere din Buenos Aires
23,25 Jurnalul de noapte
23,40 Videoteca de aur: Gellu Naum
0,50 Bucuriile muzicii: O noapte muzicală latino-americană

TVR 2

7,00 Ping-pong, în familie
8,00 Desene animate
8,50 Tip-top, mini-top - rel.
10,40 O familie ciudată - s. rel.
11,10 Star Trek Generația următoare - s. rel.
12,00 Ultimul tren - rel.
13,10 Căsuța din prerie - s.
14,00 Emisiune în limba maghiară - ed. specială
15,00 Rebelul - s.
15,50 TVR Info
16,00 Grecia - s.
16,45 Santa Barbara - s.
17,30 Medicina pentru toți
18,00 Primul val - s.
18,45 Știri bancare
19,00 Tinere talente (IV)
19,30 Emisiune pentru persoane cu handicap
20,00 Mă lasă nevasta - comed. Franța, 1996
21,30 Teleenciclopedia - rel.
22,20 Pop contur: Laurențiu Cazan
23,10 Farmece - rel.
23,40 Galele Club A, 1999
0,30 TV Mesager

PRO TV

7,00 Bună dimineața, Pro TV e al tău!
9,00 Pe urmele eclipsei - doc.
10,00 Program special de eclipsă
17,00 Știrile Pro TV
17,40 Aripile pasiunii - ep. 60
18,30 Inimă de țigancă - ep. 66
* Extragerea cărții poștale „ Te uiți și câștigi"
19,30 Știrile Pro TV
20,30 Ministerul comediei
22,25 Știrile Pro TV
22,30 Program special de eclipsă
23,00 Micul vârcolac - comed. SUA, 1985
0,35 Știrile Pro TV
1,15 Profesiunea mea, cultura - rel.
2,45 Știrile Pro TV
3,15 Cine-i șeful? - ep. 78, 79
5,15 Nano - s.

TV ACASĂ

7,00 Lanțurile iubirii - rel.
7,45 Preciosa - rel.
8,30 Căsuța poveștilor - rel.
9,15 Înger sălbatic - rel.
10,00 Celeste se întoarce - rel.
11,00 Viața noastră - rel.
12,00 Dragoste și putere - rel.
12,45 Milady - rel
13,30 Maria - s.
14,15 Soldați la paradă - rel.
16,00 Preciosa - s.
17,00 Celeste se întoarce - s.
18,00 Dragoste și putere - s.
18,45 Superboy - d. a.
19,30 Viața noastră - s.
20,15 Înger sălbatic - s.
21,05 Concursul „Stai acasă!"
21,15 Lanțurile iubirii - s.
22,10 Milady - s.
23,00 În vizită pe planeta Pământ - comedie/SF, SUA, 1960

ANTENA 1

7,00 Știri
7,10 Cafea cu parfum de femeie - s.
8,00 Cutia cu jucării
9,00 Teo și Mircea șou în tricou la eclipsă
11,00 Știri
11,10 Documentar
12,00 Tropical Heat - s.
13,00 Spectacol și transmisii directe duplex de pe traseul eclipsei
15,30 Jandarmul și extratereștrii - comed. Franța, 1978
17,00 Știri
17,25 Salutări... Vouă!
17,28 Leonela - ep. 122, 123
19,00 Observator
20,00 Salutări... Vouă!
20,03 Eclipsă în țara lui Papură
21,00 Visul toborașului - divertisment
22,00 Observator
22,45 Concert la Mangalia

PRIMA TV

7,00 Trăiește vara cu Nadine - rel.
8,00 Dimineața pe plajă - rel.
12,00 Karaoke show - rel.
13,00 Pretutindeni cu tine - s.
14,00 Nimeni nu e perfect - s.
15,00 Jerry Springer - talk-show
16,00 Pretutindeni cu tine - s.
17,00 Trăiește vara cu Nadine
18,00 Focus
19,00 Comisarul Rex - s.
20,00 CI5: Profesioniștii - s.
20,50 Real TV
21,00 Karaoke Show
22,00 Show-ul de noapte
0,00 Focus - rel.
0,30 Atacul ultimului rival - f. SUA, 1974

TELE 7 ABC

7,00 Știri
7,10 Bună dimineața, România!
9,00 Dinastia - rel.
10,00 Știri
10,30 Dintre sute de ziare - rel.
11,15 Cutia Pandorici - rel
12,00 Dincolo de stadion - rel.
13,30 Documentar
14,00 Medici la datorie - ep. 47
15,00 Știri
15,15 Post Meridian
16,30 O singură viață - ep. 180
17,30 Documentar
18,00 Știri
18,10 Dinastia - ep. 213
19,00 Secția de poliție - ep. 28
20,00 Actualitatea Tele 7
20,30 Documentar
21,00 Dintre sute de ziare
22,00 Reporter Tele 7
22,30 Aventuri în aer liber
23,10 Lou Grant - ep. 36
0,00 Știri
0,15 Ora 11 - emisiune de confesiuni

TV ARAD

7,00 Știri
7,10 Cafea cu parfum de femeie - ep. 262, 263
8,00 Știri TVA - rel.
8,30 Anunțuri - rel.
8,40 Divertisment
9,00 Teo și Mircea Șou (în direct de la Mangalia)
12,00 Transmisiune în direct de pe traseul eclipsei (Timișoara, Rm. Vâlcea, București, Mangalia)
15,45 Concert și spectacol (în direct de la Mangalia)
17,00 Știri
17,20 Salutări... Vouă!
17,25 Divertisment
18,00 Emisiune în limba bulgară
18,20 Anunțuri
18,30 Știri TVA
19,00 Observator
20,00 Eclipsă în Țara lui Papură - film
21,00 Spectacol de divertisment
În continuare program identic cu Antena 1

TV INTERSAT

8,55 Deschiderea programului
9,00 Radical Power
9,30 Film
11,00 Știrile Intersat
11,30 Obiectiv economic
11,45 Intersat Music
12,30 Emisiune în lb. germană
13,00 Film
14,45 Cavaleri și războinici
15,45 Intersat Music
16,15 Comorile lumii
16,30 Film
17,45 Intersat Music
18,45 Desene animate
18,45 Știrile Intersat
19,30 Hit squad
20,00 Film
21,45 Radical Power
22.15 Provocarea naturii
22,45 Intersat Music
23,00 Safari
23,00 Știrile Intersat
0,00 Erotica
0,40 Închiderea programului

HBO

10,00 Johnny Belinda - f. SUA, 1948
11,45 Hamlet - f. Anglia, 1996
13,45 **Aventuri pe mare** - f. SUA,1994
15,15 **Alo, aici Denise!** - comed. SUA, 1995
16,30 Legendele toamnei - f. SUA, 1994
18,45 Iubitul meu se însoară - comed. SUA, 1997
20,30 Stargate - S. F. SUA, 1994
22,30 Un tată în plus - comed. SUA, 1297
0,15 Stargate - s.
1,00 Nemesis - S. F. SUA, 1993

ATOMIC TV

7,00 Selector
10,25 Reactor - rel.
10,30 Cinematomic - rel.
11,00 Atomix la soare cu Oana și Ina - rel.
14,00 Interactiv
15,55 Reactor
16,00 Rockada - rel.
17,00 Selector
19,00 Atomix la eclipsă
21,55 Reactor
22,00 Atomic Café
22,30 Subcultura
23,00 Metropolis
0,00 Insomnia

RADIO ARAD & RADIO CONTACT (65,95 MHz)

6,00 - 8,00 BUNĂ DIMINEAȚA! - program Radio Contact
8,00 - 11,00 BUNĂ DIMINEAȚA, ARAD! - Corina Barna și Marcel Haica - Știri (8,30; 9,30; 10,30). Informații locale. Dedicații muzicale (9,30; 10,40); În poiana dorului, muzică populară (10,30; 11,00)
11,00 - 19,00 CONTACT FM - program Radio Contact
19,00 - 22,00 BUNĂ SEARA, ARAD! - Emisiune pentru vârsta a treia, cu Bujor Buda și Darius Dărăban (19,00 - 20,00); Muzică pe... cartelă, cu Călin Codruța Belean și Cristi Câmpean (20,00 - 21,00); Viața spirituală (21,00 - 22,00)
22,00 - 1,00 RADIO CONTACT - Fair play și de blues

RADIO PRO FM (92,1 MHz)

0,00 - 5,00 MUZICĂ
5,00 - 6,00 Buletin de știri la fiecare sfert de oră
6,00 - 7,00 RONDUL DE DIMINEAȚA - INFO PRO cu Dan Apostol și Laura Călăcenu
7,00 - 10,00 PRO FM PANA LA 10 cu Flavius Esnican
10,00 - 13,00 MIHAI CU NOI cu Mihai Dobrovolschi
13,00 - 14,00 „13-14 CU ANDREI" cu Andrei Gheorghe
14,00 - 17,00 ORAȘUL SUB LUPĂ cu Cătălin Lăpușcă
17,00 - 19,00 STAR STATION MIX cu Mihai Gurei
19,00 - 21,00 ASCULTĂ-ȚI MUZICA cu Călin Gheorghe
21,00 - 22,00 PRO FM EXPLORER cu Niki Stanciu
22,00 - 24,00 RONDUL DE NOAPTE cu Răzvan Exarhu

RADIO TIMIȘOARA

6,00 Ceasurile dimineții
8,00 Muzică populară cu dedicații
9,00 Vâstra a treia
9,30 Amintiri, amintiri...
11,00 Radio-circuit
13,00 Radio cocktail
14,00 Radio circuit
15,00 Ziua când soarele răsare de două ori
17,00 Gramofon
18,00 Bilet de voie
19,00 Radiojurnal
19,15 Autohton pop rock
20,05 Cânt din suflet
20,50 Călătorie în lumea poveștilor
21,00 Curierul de seară
Știri: 6,00; 7,55; 9,00; 11,00; 12,55; 17,00; 18,00; 20,00; 21,00; 21,55.
Radio Jurnal: 7,00; 16,00; 19,00.

RADIO SEBIȘ

6,00 Detașamentul de trezire
8,00 Cântă-mi lăutare - muzică populară
9,00 Alo, tu alegi!
10,00 Cafeaua de zece
12,00 La porțile dorului - muzică populară
13,00 Clubul Femina
15,00 Astăzi te sărbătorim - muzică populară și dedicații
16,00 După patru
18,00 Telefonul cu butoane
19,00 La mulți ani! - dedicații muzicale
20,00 Nostalgic Top
22,00 Top Disco Ring
0,00 92,1 insomnii
2,00 Nocturnă muzicală

Astăzi, pentru două minute și 14 secunde

SOARELE ÎȘI VA LUA FAȚA DE LA NOI!

(Urmare din pagina 1)

Ultimul eveniment astronomic al secolului XX, eclipsa totală de Soare. O mare parte a județului Arad se află în zona de vizibilitate maximă a eclipsei. Să nu uităm că în Arad, ineditul fenomen va evolua astfel: ora 12: 32: 09 - începutul eclipsei parțiale; ora 13: 55: 35 - începtul eclipsei totale; ora 13: 56: 42 - momentul frazei maxime de eclipsă; ora 13: 57: 49 - sfârșitul eclipsei totale; ora 15: 19: 13 - sfârșitul eclipsei parțiale. Vă puteți uita direct la Soare în faza eclipsei maxime iar în timpul eclipsei parțiale dacă o faceți trebuie neapărat să folosiți ochelarii de eclipsă recomandați, în acest sens.

Cei mai ieftini ochelari de eclipsă...

Pentru a evita accidentele neplăcute care pot apărea la privirea eclipsei sunt recomandați ochelarii speciali, omologați. Prețul acestora este de 20.000 lei. Recent, au apărut și cărți poștale cu folie protectoare prin care se poate privi eclipsa cu un preț de 15.000 lei.

Noi vă oferim cea mai simplă și ieftină soluție pentru privirea eclipsei. Trei folii suprapuse de nylon (partea aluminizată de la ambalajul florilor). Prin acestea se poate privi eclipsa chiar dacă nu au formă clasică de ochelari...

În Arad, hotelurile sunt aproape pline

Despre turiști străini în țara noastră în perioada eclipsei s-a tot vorbit. Pentru a ne convinge de acest lucru am sunat la cele mai importante hoteluri și agenții de turism din Arad

La **Hotel Parc** se pare că nu sunt solicitări deosebite în această perioadă. **„Este ceva normal, pentru luna august să avem solicitări. Acestea nu au nici o legătură cu eclipsa"**, ne spunea de la recepție o doamnă drăguță.

La **Continental Astoria** lucrurile stau puțin mai diferit. Am aflat că gradul de ocupare al hotelului este de 70% , majoritatea turiștilor fiind străini: germani, italieni, elvețieni, francezi. **Hotelul Moneasa** este ocupat în proporție de 90%, deși stațiunea nu se află în raza de vizibilitate maximă a eclipsei. Se pare că turiștii preferă mai mult pitoreasca zonă de la poalele Munților Codru Moma decât tumultul și canicula orașelor...

Solicitări multe pe litoral

Se pare că și agențiile de turism au fost luate cu asalt în această perioadă. **„Am avut foarte multe solicitări pe litoral în această perioadă dar și după eclipsă, numărul solicitărilor este crescut. Asta și pentru că suntem în plin sezon estival"**, ne-a declarat doamna Florica B. - directorul Agenției B.T.T. Arad.

Transportul în comun e întrerupt

Tramvaiele și autobuzele nu vor circula între orele 13,45-14,10. Acolo unde le va prinde eclipsa, tramvaiele vor opri în cea mai apropiată stație iar autobuzele vor trage pe dreapta. Odată deschise ușile, călătorii, șoferii și vatmanii vor putea urmări în voie fenomenu' timp de 25 de minute, după care cine vrea să mai stea cu ochii-n sorele ce dă să se ivească, nu are decât, tramvaiele și autobuzele însă vor pleca mai departe.

De eclipsă, Aradul e iluminat „a giorno"

Iluminatul public pe perioada

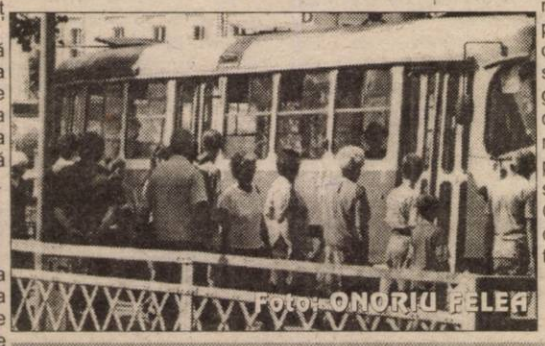

Tramvaiele vor opri acolo unde le va prinde eclipsa.

eclipsei va fi la dispoziția... senzorilor (asta cel puțin în municipiu). În momentul în care va începe încet, încet să se întunece, senzorii pornesc singuri iluminatul. Se pare că între 12,00 și 16,00 Aradul va fi iluminat „a giorno!" „Nu ne asumăn nici un fel de riscuri, ne-a declarat primarul Valentin Neamț, cu toate că, dacă se întâmplă accidente sau altceva, tot pe primar o să se dea vina!"

Primarul nu se uită, că a mai văzut!

În ceea ce privește locul de unde va admira dl. primar eclipsa, acesta este undeva în Arad, mai precis... la domiciliul său! „Am să stau împreună cu familia și ne vom uita la televizor. Am ochelari de eclipsă, dar nu sunt așa de curios. Eu am mai văzut o eclipsă când aveam șase ani, așa că știu la ce să mă aștept!".

Străinii vin și cu avioane particulare

În schimb, străinii care au venit și în Arad, nici nu-și pun problema de televizor. Echipați cu aparatură de fotografiat și camere video, occidentalii chiar dacă nu au dat năvală peste noi, au venit în număr destul de mare cu mașinile, cu trenul dar și pe calea aerului. Câteva curse charter din Austria și Germania au aterizat pe aeroportul arădean aducând „vânătorii de eclipse". Același lucru se poate spune și despre italieni care s-au gândit totuși că odată ce există la „frații de gintă" curse tradiționale nu e nevoie de avioane particulare ca să-i aducă să vadă întunericu'...

Numai deținuții, săracii...

Cei 1200 de deținuți din Penitenciarul Arad nu vor putea ridica ochii la cer decât eventual să se roage, că de văzut la propriu eclipsa, nu vor avea ocazia decât privind la televizor. Asta deoarece regulamentele spun că nu se pot scoate grupuri mai mari de 50 de deținuți nici măcar la muncă, deoarece este pusă sub semnul întrebării securitatea detenției. Oricum, se pare că în toate camerele de detenție există televizoare.

Vom trăi și vom vedea...

Eclipsa '99 a dat și va da naștere la fel de fel de comentarii, care mai de care mai fanteziste. Nu mai departe, dar și catastrofa feroviară de la sfârșitul săptămânii a fost pusă tot pe seama eclipsei și a sfârșitului lumii. Vom trăi și vom vedea, vorba orbului. Până atunci însă, să-i citâm pe meteorologi. Vorba unuia dintre ei: „Numai meteorolog să nu fii când este o eclipsă așteptată de toată țara, iar tu să spui că vom vedea..."

... Dacă vom avea ce!

Pentru azi, prognoza sună cam așa: dacă o da Dumnezeu bine și la vară cald să scăpăm de frontul atmosferic rece care a adus nori și ploi în tot vestul țării, avem șanse să vedem eclipsa. „Dar nu 100%", iar asta nu o spunem noi, ci meteorologii...

NICOLAE OPREAN
OLIMPIU BULZAN

ECLIPSA VĂZUTĂ DE LA CEL MAI MARE OBSERVATOR ASTRONOMIC PRIVAT DIN ROMÂNIA

Spectacolul unic al eclipsei îl vom urmări de la cel mai mare observator astronomic privat din România, cel al d-lui **Nicolae Reinholtz** din Zădăreni. Deși acum două luni pledam pentru alocarea unor fonduri în vederea construirii unui **Observator Astronomic Popular**, se pare că nimeni nu a luat în seamă propunerea și astfel s-au risipit pe apa sâmbetei miliarde de lei. Ieri, celebrul astronom **N. Reinholtz** a pregătit **3 telescoape de tip Newton** pentru urmărirea și fotografierea celui mai frumos spectacol oferit de **Lună** și **Soare** - eclipsa totală. Un telescop dotat cu un proiector va face ca eclipsa să poată fi urmărită de mai multă lume

în același timp. Diametrul Soarelui, de 1.456.000 km, va fi acoperit, timp de două minute, de satelitul natural al Pământului, cel mai apropiat astru - **Luna**. În ziua eclipsei, adică astăzi, la domiciliul d-lui **Reinholtz** vor sosi curioși, copii din Zădăreni, colegi, prieteni și, desigur, prietenii săi de la ziarul **„Adevărul"**. Din păcate n-a venit să-l caute nimeni dintre autoritățile locale, deh, nu e campanie electorală. În aceste zile, edilii noștri se află, echipați în bermude, pe strandul „Neptun". Ziarul „Adevărul" vă va prezenta în ediția de mâine ineditul spectacol oferit gratuit de **Soare** și **Lună**. Numai cu noi trăiți eclipsa la intensitate maximă.

O nouă găselniță a „tămăduitoarei" din Grădiște

ÎN TIMPUL ECLIPSEI, DESANCA ZICE CĂ SE VA ÎNĂLȚA LA CER

În lipsă acută de „clienți", Desanca Nicolai, „tămăduitoarea" din Grădiște, de pe Privighetorii 23, a găsit o altă soluție de a aduna la „templul" său pe cei dornici de senzații tari. Astfel, aceasta împreună cu acoliții săi a împrăștiat zvonul cum că azi, în timpul eclipsei de soare, se va „ridica" la cer.

De câteva zile, martori oculari spun că Desanca nu mai vine să-i „tămăduiască" pe cei care au nevoie de ea. Din pricina sănătății... foarte șubrede. Locul i-a fost însă luat de fiul său, un adolescent căruia i se spune „Cristos"!!!

În ultima perioadă de timp, este de remarcat faptul că tot mai puțini... necăjiți se dau pe mâna Desancăi. O tămăduitoare care n-a fost capabilă să se vindece nici măcar pe ea!

DANA LASC

Dacă în urmă cu un an de zile, la porțile Desancăi așteptau sute de oameni, acum prea puțini sunt aceia care sunt dispuși să se dea pe mâna ei.

Distribuitor Autorizat dialog
Nu e niciodata prea tarziu sa alegi ... cea mai buna oferta
Doua luni abonament GRATUIT
Sau
Intre 1000 si 15 minute GRATUITE suplimentar in primele doua luni de abonament
valabil pentru conectare Dialog 50
Bosch M-Com 608 49 $
Alcatel One Touch View 79 $
Nokia 5110 89 $
ROMCOM shop phones accesories
ROMCOM Arad str. Horia nr. 1
Telefon: 057/283588; 094/799955

De ieri,

ARĂDENII AU TRECERE LA RUȘI

Ieri dimineață, agențiile de presă titrau: **„Noul premier al Rusiei se numește Vladimir Putin".**

Evident, primul nostru gând s-a îndreptat înspre coincidența de nume a premierului moscovit cu reputatul nostru deputat PSDR, Emil Putin.

Străduindu-ne să aflăm nuanțele acestei compatibilități, l-am contactat pe Emil Putin: **„Nu mă știu rudă cu Vladimir Putin, dar pe amândoi ne cheamă la fel... Cine știe? Străbunii mei au venit aici prin 1700, după răscoala lui Kara Gheorghe. Poate că tot atunci au plecat și strămoșii noului premier al Rusiei. Oricum, în limba slavă numele nostru se traduce prin «drum» sau «drumeț»... S-ar putea să fi «călătorit» împreună."**

Dincolo de aceste asemănări, un lucru rămâne evident: în timp ce Teodor Meleșcanu se lipsește de Emil Putin pentru a ajunge spre vest, în Internaționala Socialistă, glasul sângelui îl cheamă pe reputatul deputat PSDR înspre Răsărit... Cine știe? Poate recuperăm Tezaurul!

DORU SINACI

ROMÂNII DIN DIASPORĂ S-AU ADUNAT LA VIDIN

Interviu cu consilierul municipal VIOREL DOLHA

– D-le Dolha, ați fost în Bulgaria, la festivalul de folclor românesc de la Vidin. Cu ce impresii ați venit de acolo? Nu mă refer la reușita sau nereușita festivalului, ci la românii de peste hotare cu care v-ați întâlnit acolo. V-a fost de folos această întâlnire, știute fiind preocupările dumneavoastră pentru soarta românilor din afara granițelor?

– Înainte de toate, a fost o întâlnire de suflet. Au fost reprezentanți ai folclorului românesc din Bulgaria, Macedonia, Republica Moldova, Ucraina, Timocul Sârbesc, Banatul Sârbesc, România. Nu au fost prezenți doar „mesageri ai cântecului și portului popular românesc", ca să folosesc o expresie generică, ci și lideri ai minorității române din țările respective. Am reactualizat mijloacele de comunicare, am analizat noutățile legislative referitoare la minorități, am strâns legăturile.

– La Vidin care este situația românilor, știut fiind faptul că Bulgaria nu prea s-a „omorât" cu respectarea drepturilor minorității române?

– În jurul Vidinului sunt vreo 30 de sate românești. Orașul Vidin are 80.000 de locuitori, din care 40.000 sunt români. Se pare că de la Vidin vor veni primele semne ale schimbării opticii Bulgariei față de români. Până acum, singurul fapt pozitiv este faptul că Bulgaria recunoaște minoritatea română. În rest, nimic. Nu se face școală în limba română, iar slujba religioasă este oficiată în limba bulgară, deși preoții sunt români. Se pare că din acest an copiii români vor avea posibilitatea să învețe în limba română, chiar dacă deocamdată foarte limitat. Este un semn bun. Alt semn bun, există posibilitatea sporirii numărului de studenți bulgari etnici români la universități din România.

– Deci, au existat și până acum.

– Da, au existat. Pe etape, în jur de 50 de români din Vidin au fost studenți în România. În urma unor demersuri pe care le-am făcut, există posibilitatea ca doi să studieze începând din acest an la Arad.

– Totuși, nu este cam puțin, în ceea ce privește învățământul în limba maternă?

– Se discută redeschiderea liceului român din Sofia, un lucru extrem de important. Există însă și condiția fermă a redeschiderii liceului bulgar din București. Sper că Dumnezeu ne va deschide mințile și vom înțelege că pentru noi este mai importantă această reciprocitate decât pentru ei.

– Să revenim la Vidin. Ce posibilități de exprimare au românii?

– Ca și inexistente. Există doar ziarul „Timpul" care scoate și suplimentul „Aromânul". Demn de remarcat este faptul că spre deosebire de situația din Serbia, aici românii și aromânii formează o singură uniune. Nu poate decât să ne bucure acest lucru, pentru că dacă există unitate altfel se pot pune problemele la Consiliul Europei.

– Acești români trebuie să aibă mijloace de comunicare cu România. În acest sens, s-au mai făcut ceva pași înspre înființarea ministerului românilor de peste hotare, proiect pe care l-ați promovat și l-ați urmărit cu încăpățânare?

– Cred că „încăpățânare", cuvânt pe care l-ați folosit, este cel mai potrivit. Toate adresele și scrisorile pe care le-am trimis, toate discuțiile, au un numitor comun: izbirea de problema banilor. Nimeni nu ar avea nimic împotriva înființării acestui minister, însă lipsește omul care să stea la aceeași masă cu primul-ministru pentru a-l „pistona" în această problemă. Viorel Bodea nu are drept de vot, cum are reprezentantul minorităților, nu are dreptul să stea la o masă cu primul-ministru. Cu alte cuvinte, nu avem un purtător de cuvânt în cele mai înalte foruri. Adresele și scrisorile ajung în cele mai întunecate colțuri ale sertarelor, fiind considerate probleme minore.

– Parlamentarii arădeni nu au făcut interpelări pe această problemă?

– ? (Semnul pe care l-am pus reprezintă delicatețea d-lui Dolha de a nu răspunde la întrebare - n.n.).

– Revin la festivalul de la Vidin. Nu am văzut nimic la televizor. De ce?

– Pentru că Televiziunea națională nu a fost prezentă. Au fost prezente televiziunile naționale din Bulgaria și Macedonia. Am încercat prin diverse căi să asigur și prezența TVR. Nu am reușit. Probabil că s-a considerat că nu merită osteneala. Eu cred că totuși merita, având în vedere faptul că pe lângă festivalul folcloric au fost și simpozioane pe teme de istorie a românilor.

A consemnat
SIMION TODOCA
Foto: V. MUSCA

Adrian Năstase afirmă că

ApR ESTE UN FEL DE SOCIETATE COMERCIALĂ...

Prim-vicepreședintele PDSR, Adrian Năstase, a atacat, luni, ApR, arătînd că despre acest partid se spune că este "un fel de societate comercială construită în jurul secretarului său general, Mihai Cuptor".

Liderul PDSR a reacționat astfel la o declarație a președintelui ApR, Teodor Meleșcanu, potrivit căreia ApR nu a avut și nu va avea persoane de tip Bivolaru și că oameni de acest tip au loc la alte partide. Năstase s-a arătat nemulțumit de această declarație și a apreciat că, în acest mod, ApR atacă, "mascat sau nemascat", PDSR.

Năstase a afirmat că secretarul general al ApR a devenit obiectul unor acțiuni de investigație și că putea să fie arestat în cazul în care nu pleca în Elveția. Mihai Cuptor a fost nevoit să cedeze unor colegi acțiunile la fabrica de spirt Alcohol Product, a mai spus Năstase.

ECLIPSA, REFORMA ȘI GUVERNANȚII

(Urmare din pagina 1)

În mod evident, la originea acestor rele stau guvernanții contemporani. Chemați să guverneze și să lumineze România, între ei și țară s-a interpus - precum Luna, astăzi - un paravan care se poate numi și „interes". Cu un șarm dezolant, premierul Radu Vasile ne-a declarat în urmă cu câteva luni că „în România nu mai este nimic de furat." Departe de a crede în acest sofism contemporan, ne punem câteva întrebări: de ce se urgentează legile proprietății, de ce se caută privatizarea politică a monopolurilor și de ce se schimbă legislația de pe o zi pe alta? De ce președintele țării acceptă să facă reclamă firmei „Coca-Cola", scăpând din vedere faptul că laptele Mioriței se vinde mult sub prețul acestui produs sifonat?

Eclipsați de interes, actualii guvernanți au pierdut din vedere inclusiv faptul că semnarea acordului cu FMI s-a produs cu acordul Rusiei și împotriva votului negativ dat de SUA și Anglia... Altfel spus, nu cumva căciulirea noastră în fața occidentalilor s-a produs pe fondul unei eclipse diplomatice și nu ne-a observat nimeni? Nu cumva ne-am maimuțărit cu „Coca-Cola" în dauna propriilor noastre interese? Rămâne de văzut... Și acest răspuns îl va putea da doar electoratul român.

MAI BINE UN ATEU...

De obicei nu răspundem celor care ne scriu decât dacă își declină identitatea. Vom face de această dată o excepție, analizând ceea ce ne scrie cititorul care s-a semnat „O persoană anonimă".

Ateu nu înseamnă neapărat comunist

„Începând cu cei mari, mă refer la capii Bisericii, toți ne lăudăm că suntem un popor creștin de 2000 de ani. Mă întreb eu și ar trebui să se întrebe și alții: cum se face că acest popor se orientează spre comunism, spre a-și alege în fruntea țării un ateu? Desigur, mă refer la Ion Iliescu și nu eu îi pun eticheta (ateu) că el a declarat aceasta în fața națiunii."

În primul rând, domnule (sau doamnă) „Persoană anonimă", ateu nu înseamnă neapărat comunist. În al doilea rând, Ion Iliescu a înregistrat un salt în sondaje într-o perioadă în care președinte este cel căruia călugărul Vasile i-a spus că Dumnezeu l-a trimis să cârmuiască această țară. Rogu-vă, domnule (sau doamnă) să analizați care dintre cei doi a pus Biserica la loc de cinste, ateul Iliescu sau cel care l-a întrebat: „D-le Iliescu, credeți în Dumnezeu?" Acum, sub masca unei așa-zise creștin-democrații, sectele au explodat pur și simplu, iar pacea parafată (pe timpul lui Iliescu) între cele două Biserici surori (ortodoxă și greco-catolică) este pusă în pericol prin îndemnuri la pretenții exagerate. Nu este de preferat - în aceste condiții - un ateu care știe să păstreze echilibrul? Vă

rog să mă credeți că între cei care au declarat că îl preferă pe Iliescu sunt mulți creștini adevărați care sunt dezamăgiți de prestația lui Emil Constantinescu. Țin să precizez că, personal, l-am votat pe Emil Constantinescu, așa că nu pot fi acuzat că l-aș dori pe Iliescu.

Să nu mai vină comunismul!

Sunt absolut de acord cu „petentul" că întoarcerea la vremile vechiului comunism ar fi un dezastru. În schimb, nu sunt de acord cu opinia domniei-sale asupra unui aspect: „Vreau să mă refer la țărăniști. Oare au fost lăsați ei să conducă țara și să-și îndeplinească promisiunile? Știm cu toții că nu." Cine să-i lase, din moment ce au majoritatea? Apoi, chiar dacă trebuie să recunoaștem că au fost obligați la compromisuri, de ce au promis ceea ce știau că nu vor putea să facă? Nu cunoșteau realitatea? Orice partid serios din opoziție trebuie să fie mult mai la curent cu problemele reale decât partidul de guvernământ. Vorbesc pe plan mediatic. Partidul de guvernământ este obligat s-o mai „scalde" pe ici pe colo, pe când partidul în opoziție are tot interesul să scoată în evidență disfuncționalitățile. Însă nu oricum, ci oferind soluții, nu promisiuni halucinante de genul celor făcute de către țărăniști în campania electorală.

Să privim la Dumnezeu!

Sunt total de acord cu cititorul nostru care spune că trebuie să fim cu adevărat creștini și să nu mai promovăm ateismul. Cu o singură obiecție: nu doar ateismul produce violuri, crime și furturi, ci și acele secte care sunt încurajate astăzi de către „ucenicul călugărului Vasile." Lucru pe care ateul Iliescu nu l-a făcut!

SIMION TODOCA

PARTIDUL UMANIST DIN ROMÂNIA AVERTIZEAZĂ ÎN LEGĂTURĂ CU SEMNAREA ACORDULUI CU FMI

PUR salută decizia FMI de a acorda împrumutul stand-by României în valoare totală de 547 milioane de dolari, fără a mai solicita un efort suplimentar de atragere de fonduri de pe piața internațională privată de capital. Apreciem că efectul deciziei FMI va fi în primul rând psihologic redeschizând accesul României pe piețele internaționale de capital și dând un semnal pozitiv investitorilor străini.

Umaniștii români își exprimă de asemenea speranța că, **actualul guvern va lua măsuri de accelerare a reformei**, pentru ca cel puțin acest al cincilea acord cu FMI să fie dus la bun sfârșit, **în primul rând prin măsuri adecvate de control a inflației** - principala cauză care a dus la nerealizarea celorlalte patru acorduri. Această decizie reprezintă, deși în mod indirect, primul gest concret de sprijin din partea FMI-ului după încetarea conflictului din Kosovo.

În același timp, PUR își exprimă regretul pentru faptul că, absența oricărei strategii proprii de reformă economică, a obligat România să se afle în fața unicei soluții - de a-și însuși „lecții" predate de alții, care nu au nimic comun cu interesul nostru național.

În acest context PUR avertizează clasa politică că, deși **un acord cu FMI este strict decesar pentru orice guvern democratic**, aplicarea ultimului acord încheiat cu FMI poate duce în scurt timp la degradarea totală a economiei românești și la reducerea drastică a potențialului ei competitiv. Această situație are la bază atât stadiul necorespunzător al reformei, cât și faptul că negocierile (și în trecut, și în prezent), nu au fost purtate de specialiști cu o bogată experiență în negocierile internaționale.

Biroul de presă

VLADIMIRESCU

NICI UN LEU DE LA BUGET

● Grupul de inițiativă pentru Glogovăț strânge semnături

Vladimirescu, împreună cu localitățile arondate Mândruloc, Cicir și Horia, este una dintre cele mai mari comune ale județului, cu cei 10.500 de locuitori.

Înainte, în Glogovăț, devenit ulterior Vladimirescu, majoritatea populației era de etnie germană. Acum nu mai este, în comună rămânând circa 60 de familii, dar care toate au rude afară. Combinatul chimic a compensat acest exod de populație, oameni din alte zone ale țării stabilindu-se aici.

„De altfel și acum există premisele unor perspective demografice încurajatoare", a spus dr. Virgil Hornariu, primarul comunei.

Această evoluție pozitivă este văzută nu doar prin prisma sporului natural, ci și datorită distanței foarte mici față de Arad. „Deja constatăm că mulți arădeni își cumpără case la noi", adaugă Hornariu.

În prezent doar Vladimirescu are 3097 de gospodării, la care se vor mai adăuga încă 82. Primăria a parcelat 12 hectare de teren, pe care le va concesiona, prin licitație, ca locuri de casă. Solicitări există și ne-am gândit să nu ratăm această oportunitate. Mai ales că, în acest an comuna, după spusele primarului Hornariu, nu a primit un leu de la buget...

În schimb doar iluminatul public, grădinițele, școlile și dispensarele costă Primăria 25 milioane de lei lunar. Chiar și în aceste condiții veniturile proprii se ridică la aproape 2,5 miliarde lei.

La prima vedere este o sumă mare la nivelul unei comune. Însă acești bani sunt „făcuți" prin forțe pro-

VIRGIL HORNARIU, primarul comunei

prii. Pe de altă parte există o serie de investiții care nu pot fi suportate doar din bugetul local.

Investiții

Primarul Hornariu spune: „Horia, trebuie să recunosc a fost cam neglijată în ultimii ani. De aceea în acest an ne concentrăm eforturile și în această direcție".

La Horia se lucrează la extinderea aducțiunii de apă. Investiția va fi finalizată în regie proprie. Oamenii au înțeles că nu sunt bani și trebuie să facă un efort financiar", adaugă același vorbitor. Pentru a avea apă curentă în gospodărie, o familie va trebui să plătească circa 4 milioane de lei.

De asemenea în cel mai scurt timp va intra în funcțiune noua centrală telefonică, fapt ce va permite instalarea a încă 800 de linii telefonice.

Bani din ... apă

Pentru a atrage bani la bugetul local, Primăria a concesionat niște parcele de teren în jurul lacurilor din pădurea Vladimirescu. Lucrările au început și probabil în următorul sezon estival și Vladimirescu va deveni un loc de petrecere a timpului liber mai solicitat ca în prezent.

Apa însă poate deveni și o povară. De ani de zile problema canalizării în Vladimirescu trenează. Rețeaua de canalizare s-a grefat pe cvartalul de blocuri din centru, care era racordat la Combinatul chimic. Acum, unitatea nu mai funcționează, iarna conductele înghează și se deteriorează. Soluția există însă trebuie finalizată. Pentru asta ar fi necesară suma de 2 miliarde de lei.

Orgolii

Circa 60 de cetățeni din Vladimirescu au creat un grup de inițiativă pentru reprimirea vechiului nume al localității - acela de Glogovăț. „Așezarea noastră a fost atestată documentar cu acest nume, iar cei mai bătrâni spun și acum că sunt din Glogovăț. Dacă ideea va fi adoptată de majoritatea cetățenilor vom face toate demersurile necesare pentru revenirea la vechea denumire" afirmă dr. Virgil Hornariu. De altfel stația CFR din Vladimirescu a rămas... Glogovăț.

G. CONSTANTINESCU
FOTO: ȘTEFAN MATYAȘ

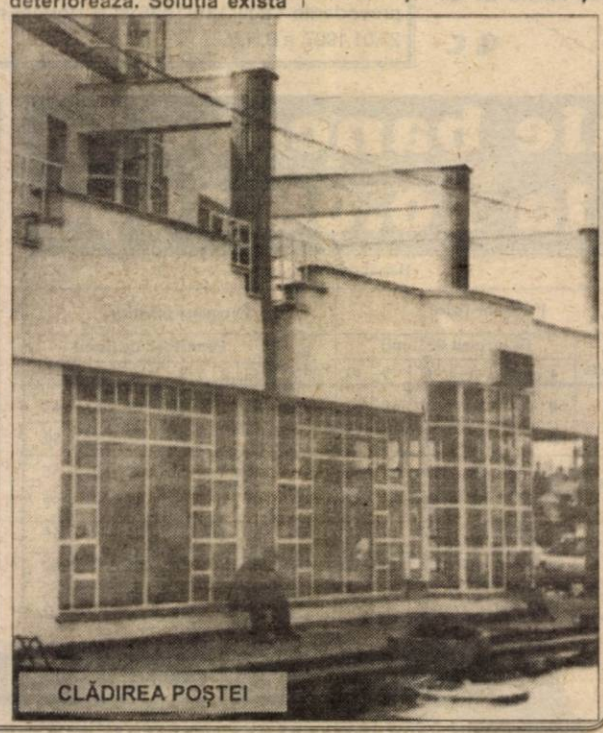

CLĂDIREA POȘTEI

Cermei

AGROMEC VISEAZĂ SĂ REDEVINĂ UN CENTRU MODEL

Atras de o nouă construcție realizată în incinta AGROMEC-ului am cerut detalii de la inginerul Ioan Zdrâncă. Așa am aflat că acolo se află spre finalizare și dare în folosință, o stație de benzină și motorină a acestei mici societăți. Și spun „mică" pentru că aici mai lucrează doar 33 de angajați. Este privatizată, din totalul de acțiuni dl. Ioan Flonta deține 81,6%. A preluat fostul SMA cu gânduri mari. Dar în păienjenișul reformei și al recesiunii se strecoară greu. A reușit să închirieze o hală unei firme italiene ce prelucrează cheresteaua. Un alt spațiu este închiriat unei firme ce produce suportul pentru ouăle Kinder. Atelierul auto-service deservește solicitanții din zonă. Atelierele firmei produc piese de schimb pentru tractoare și execută reparații capitale la motoarele de tractoare, combine, IFRON-uri și alte agregate agricole. În imensitatea halelor și singurătatea mașinăriilor am reîntâlnit meseriași de valoare precum: sudorul Viorel Dănuț, strungarul Ioan Flonta. În incinta firmei ființează și un magazin de piese schimb auto. Aurel Negoiță ne asigură că are de toate, de la rulmenți, șuruburi, curele de transmisie, până la seturi motor și tot felul de subansamble. Cu toată diversitatea de lucrări și prestări servicii, veniturile unității nu sunt prea mari, sublinia patronul Flonta. „În plus suntem obligați să ne extindem activitatea. Recent am cumpărat și un abator de la IAS Cermei. Vrem să extindem ferma de animale și cea agricolă. Vizăm astfel să constituim o solidă și eficientă societate agricolă în Cermei", ne-a spus acesta.

IOAN NAGY

Pe perioada de vară

ÎN LOC DE LEMN, FRUCTE DE PĂDURE

Ocolul Silvic Hălmagiu are o arie de activitate de 18456 hectare, din care 18255 sunt acoperite cu pădure. Peste 800 de hectare de pădure au fost retrocedate proprietarilor. „În acest an am reușit să regenerăm în total 54 de hectare, din care regenerări naturale 40 de hectare și împăduriri integrale 14 hectare", spune ing. Traian Dragoș, șeful Ocolului Silvic Hălmaagiu.

În această perioadă a anului, din cauza căldurii, materialul lemnos se degradează. Ca urmare, exploatarea masei lemnoase scade. „Astfel, scad și veniturile noastre. În lunile iulie-august încercăm să scoatem bani și din alte servicii. Acum, spre exemplu, avem contracte încheiate pentru fructele de pădure, printre care și mure, în total vreo 40 de tone. De asemenea, avem partizi de rărituri de material lemnos, pe care-l vindem cu firul către populație", a adăugat inginerul Dragoș.

SIDA VOICU

Din cronica vremii

COMUNA ȘILINDIA

Vechea așezare dacică de la Șilindia a fost dovedită în anul 1967, când s-a descoperit aici unul dintre cele mai fabuloase tezaure cuprinzând 800 de monezi dacice din argint, din sec. III și II înainte de Hristos. Din veacurile întunecate ale evului mediu, primul document scris care vorbește de existența acestei localități este cel din 1334.

Două așezări cu același nume: Șilindia Mare și Șilindia Mică apar mai târziu, în veacul al XVI-lea, aceasta din urmă fiind donată în anul 1559 de către regele habsburg Ferdinand unor nobili transilvăneni.

Însemnările din secolul al XVIII-lea amintesc de faptul că în anul 1732 localitatea este dăruită ducelui Raynald de Modena și tot atunci este pomenit „cneazul Florea", ceea ce arată că populația românească din localitate își avea proprie organizare administrativă.

La sfârșitul veacului al XVIII-lea, Șilindia era descrisă ca un „sat românesc", așezat între păduri mari, cu pământ roditor și vii bune și cu o moară pe râul Cighir. Structura etnică românească s-a schimbat după anul 1786, când aici s-au așezat coloniști unguri veniți de la Pecica.

În anul 1880 suprafața cultivată cu viță de vie era de 40 ha, viile fiind plantate pe dealul Boghiș. Anul 1900 găsea comuna Șilindia cu un număr de 1402 locuitori, dintre care 787 erau români.

A. BĂRBĂTEI

DUPĂ ULTIMA FURTUNĂ, RĂPSIGANII AȘTEAPTĂ EVALUĂRILE ȘI DESPĂGUBIRILE!

Scăpați de stihiile naturii din săptămâna trecută, sătenii din Răpsig își bandajează rănile, își repară casele și-și plâng daunele.

Ioan Iercan, de la nr. 163, susține că din cele 8 hectare de teren agricol, în urma ultimei furtuni a păgubit un hectar de ovăz și trei hectare de porumb, bătute de grindină. Bucățile de gheață au fost de mărimea oului de porumbel.

Maria Kugler, de la nr. 26, ne spunea: „Am suferit pagube materiale la casă, oale și ciripă spartă, pomi îmburdați peste casă și gard. Ovăzul e la pământ, nu se mai poate recolta. Porumbul e bătut rău, nu se mai poate reface. La casă cred că am pierdut un milion, la câmp nu știu exact. Am tras și o spaimă mare în acele clipe!".

De la nr. 28, Adrian Farcaș ne spune că cele două hectare de porumb sunt afectate. Păstorii de la marginea satului au suferit mai mult. Saivanele au fost descoperite, plăcile sparte, iar la biserică doi brazi s-au rupt și au căzut pe gardul împrejmuitor.

Oricum, evaluări și despăgubiri sunt necesare și în Răpsig.

Trecând în aceeași zi pe la Primăria Bocsig, viceprimarul susținea că un inginer de la instituția comunală s-a deplasat în Răpsig, exact în scopul evaluării pagubelor. Dar nu l-am întâlnit, deși l-am căutat! Sătenii speră ca acesta să revină în Răpsig!

IOAN NAGY

DIN PERLELE „PRAZNICULUI DE PITĂ NOUĂ"

VĂZUTE ȘI AUZITE LA FAȚA LOCULUI...

Ediția din acest an a *„Praznicului de pită nouă"* s-a bucurat de un numeros public. Am văzut mașini cu numere de *Arad, Bihor, Timișoara, Dolj*, și chiar *București*. ◆ Apropo de ... București, deputații și senatorii prezenți au fost invitați ca în deschiderea programului artistic să spună câteva cuvinte. Numai că, deși lumea aștepta să-i audă vorbind despre praznic, tadiție etc., ei au plictisit lumea cu *penibile discursuri* care aveau o vădită tentă electorală. ◆ „Asta-i abureală curată!" vorba unui tânăr hâtru din spatele nostru... ◆ Tot în aceeași notă electorală unii dintre oratorii ad-hoc au ținut să arunce săgeți, mai mult sau mai puțin înveninate, partidelor rivale ◆ „Curat murdari..." ◆ O fetiță de vreo cinci anișori cu ochii albaștrii și părul blond făcea *baloane de săpun* mari, frumoase, cu sclipiri multicolore ce însă se spărgeau în nota discursului după câteva secunde.

◆ Dimineața, în jurul orei 11,00, în fața Primăriei din Beliu, am asistat la un moment pugilisto-umoristic, oferit de taraful din localitate, spre amuzamentul spectatorilor curioși. Un „veteran" din orchestră îl păruia pe acordeonist care a apărut puțin turmentat. ◆ Lăutarul „afumat" era „de culoare" și se tot întreba ce vină are el. Poate o fi aflat. ◆ Oferta muzicală la tarabe a fost extrem de variată mergând de la taraful din Vârfurile până la B.U.G. Mafia sau Talisman. De gustibus! Nu au lipsit nici kitchurile de tot felul.◆ În rest, pădure, mici, bere, suc, voie bună - într-un cuvânt atmosferă de serbare câmpenească. Că oameni suntem!

OLI. BULZAN

„AM AJUNS CHIAR SĂ PUTEM ALEGE INVESTITORII CU ADEVĂRAT SERIOȘI"

Spune Valentin Neamț, primarul municipiului

După concretizarea afacerii Lucas și a realizării unui supermarket cu o suprafață de 12.500 metri pătrați, Aradul este pe cale să atragă și alte investiții importante.

O firmă din Croația va construi o fabrică de conserve. Investiția va fi finalizată în cursul anului viitor și se va ridica la circa 1.000.000 de mărci germane.

Astăzi, reprezentanții unei firme austriece, ce are rețele de magazine universale în 30 de țări, vor sosi la Arad. Ei vor avea discuții de principiu cu autoritățile locale, despre posibilitatea realizării unui spațiu comercial de 3000 metri pătrați.

De asemenea, zilele trecute un investitor francez și-a arătat intenția de a realiza o hală de 1,3 hectare în perimetrul zonei Hipodrom. Spațiul va fi destinat pentru activități de comerț.

Valentin Neamț, primarul Aradului ne-a declarat: „În cel mult o lună și jumătate se va elabora caietul de sarcini. Vom scoate la vânzare terenurile solicitate. Remarc afluența de oameni de afaceri din ultima perioadă de timp. Dacă acum câțiva ani, investitorii ne cam ocoleau, în prezent situația s-a schimbat. Am ajuns chiar să putem alege investitorii cu adevărat serioși. Sper ca într-un an de zile, aceste noi firme în mediul economic arădean să creeze peste 2000 de locuri de muncă."

G. CONSTANTINESCU

NIGERIENI, LA ARAD

Ieri, la Camera de comerț și industrie Arad a fost primit, la cererea sa, șeful misiunii economice a Nigeriei la București, dl. Ibrahim Kaide Larro. După o întrevedere cu prețe-dintele Camerei, Nico-lae Băcanu, nigerienii au vizitat câteva companii arădene în perspectiva încheierii unor afaceri.

STRUNG S.A. LIPOVA N-A STÂRNIT INTERESUL INVESTITORILOR

☛ La următoarea licitație - prețul de pornire - mai mic cu 50%

În urmă cu câteva zile F.P.S. Arad a organizat o licitație pentru vânzarea pachetului de acțiuni deținut la societatea Strung S.A. Lipova (96%). A fost prima încercare de privatizare a acestei societăți. La licitație, însă, nu s-a prezentat nici un ofertant.

Conform noii legi a privatizării, o altă licitație nu se poate organiza decât după ce va fi publicat un alt anunț publicitar. „La sfârșitul lui august, vom da publicității un nou anunț, după care va urma licitația", spune Doru Sever, directorul F.P.S. Arad.

Tot potrivit noii legi, dacă prima licitație nu este adjudecată (fie din lipsă de ofertanți, fie că participanții la licitație nu oferă prețul cerut de F.P.S.), la cea de-a doua prețul de pornire pe acțiune scade la 50%, iar la a treia licitație prețul este de 20% din prețul inițial. La licitația trecută, prețul de pornire a fost de 31.000 lei pe acțiune. La următoarea licitație, acesta va fi 15.500 lei/acțiune.

Strung S.A. produce mașini unelte și piese de schimb. Până în 1992 a fost o secție a Aris-ului, care s-a desprins devenind o societate de sine stătătoare.

GERLINDE KNAP

RATA INFLAȚIEI ÎN IULIE - 1.7%

Rata inflației a atins, în luna iulie, nivelul de 1,7%, cel mai scăzut de la începutul anului, însă această evoluție este specifică perioadei de vară, cînd prețurile scad ca urmare a reducerii consumului.

"Inflația lunii iulie a fost mai redusă chiar decît estimările noastre, care mizau pe o creștere a prețurilor în jurul a 2,5%, ca urmare a influenței reprezentate de servicii", a declarat agenției MEDIAFAX Gabriela Șendroiu, directorul de analiză al Creditanstalt Romania.

DIVIDENDE LA APROMAT

S.C. APROMAT S.A. Arad a început să plătească dividendele cuvenite acționarilor pe anul 1998.

Acestea însumează 86.000 de lei, pentru un cupon nominativ de privatizare și se pot ridica zilnic de la casieria societății.

G. C.

CERERI DE RETRAGERE A DEPOZITELOR DE LA CREDIT BANK

În perioada 26.07-15.08.1999, la sediul sucursalei Credit Bank din Arad se primesc **cererile de retragere a depozitelor persoanelor fizice,** în conformitate cu prevederile Legii 135/1996 și a Normei nr. 2, din 23.01.1997, a B.N.R.

După data de 15 august, aceste cereri nu se mai iau în considerare. Instrucțiuni privind modul de completare a cererilor de retragere, precum și alte informații privind plata sumelor cuvenite, se pot obține de la conducerea sucursalei și operatorii de la ghișeu.

FONDUL NAȚIONAL DE SOLIDARITATE

Executivul a adoptat, printr-o hotărîre, normele metodologice de aplicare a Ordonanței de Urgență 118/1999 privind înființarea și utilizarea Fondului Național de Solidaritate.Constituirea fondului se face din taxele de timbru social, reprezentînd obligații de plată ale persoanelor fizice participante la orice fel de joc de noroc, precum și ale persoanelor fizice și juridice care achiziționează automobile noi din import cu o capacitate cilindrică mai mare de 2000 cmc.

Dobânzile bancare în vigoare la 10.08.1999

Denumirea băncii	Suma minimă (lei)		Dobânda (% pe an)													
			Persoane fizice						Persoane juridice							
	Persoane fizice	Persoane juridice	la vedere	Pe termen de (luni)					la vedere	Pe termen de (luni)						
				1	2	3	6	9	12		1	2	3	6	9	12
Bankcoop	200.000	15.000.000	10	60	61	62	63	66	67	10	57	58	58	59	61	62
BCR	*	25.000.000	10	55	-	56	57	58	59	10	55	-	56	57	58	59
BRD	1.000.000	*	10	60	62	63	64	65	66	10	50	51	52	53	54	55
B. Transilvania	300.000	25.000.000	10	56	-	58	56	55	55	10	53	-	56	53	52	52
B.I.R.	300.000	15.000.000	11	60	60	61	62	62	62	10	50	50	51	52	53	54
BancPost	500.000	500.000	10	58	-	60	62	64	65	10	45	-	50	55	57	60
B. Agricolă	500.000	25.000.000	10	60	-	69	58	59	60	10	55	-	56	57	58	59

AVAB A RECUPERAT CIRCA 10 MILIARDE LEI PROVENIȚI DIN CREDITELE NEPERFORMANTE

Agenția de Valorificare a Activelor Bancare (AVAB) a recuperat, pînă în prezent, circa 10 miliarde de lei proveniți din creditele neperformante din sistemul bancar, a declarat, agenției MEDIAFAX, președintele AVAB, Ovidiu Grecea.

El speră ca, pînă la finele acestei luni, suma totală ce va fi recuperată din valorificarea activelor bancare neperformante aflate în portofoliul AVAB, să crească la 50 de miliarde de lei.

Președintele AVAB afirmă că, în jurul datei de 1 octombrie, va finaliza preluarea creditelor neperformante de la Banca Agricolă în limita unui plafon de circa 3.000 de miliarde de lei, altele decît cele reprezentînd creanțele Băncii la Fondul Dunărea.

Guvernul a adoptat o Ordonanță în vederea restructurării financiare a Băncii Agricole, prin care AVAB este autorizată să preia din portofoliul Băncii Agricole active bancare reprezentînd toate titlurile de participare la Fondul Național de Restructurare "Dunărea".

AVAB a preluat creditele neperformante de la Bancorex în volum de circa 13.000 miliarde de lei.

BCR VA PRELUA 500 DIN CEI 2.500 DE ANGAJAȚI AI BANCOREX

Adunarea Generală a Acționarilor (AGA) de la Banca Comercială Română (BCR) a aprobat ca un număr de aproximativ 500 de salariați ai Bancorex să fie transferați la această bancă, restul de circa 2.000 urmînd a fi disponibilizați în baza legislației în vigoare, au declarat, agenției MEDIAFAX, surse bancare.

Cei care vor fi disponibilizați urmează să primească între 6 și 12 salarii compensatorii, au precizat sursele citate.

AGA a aprobat și raportul de fuziune cu Bancorex.

Inițial se stabilise ca cele două Adunări Generale ale Acționarilor, de la BCR și Bancorex, să aibă loc în aceeași zi, dar reprezentanții Bancorex au avut unele obiecții la planul de fuziune dintre cele două bănci.

AGA de la Bancorex urmează să se întrunească în perioada imediat următoare.

Guvernul a stabilit, recent, fuziunea Bancorex cu BCR.

SC VINALCOOL SA ARAD

CONVOCARE

Se convoacă Adunarea Generală Extraordinară a Acționarilor de la SC Vinalcool SA Arad, pentru data de 26.08.1999, orele 10,00, la sediul său din C-lea Timișorii nr. 30, cu următoarea

ORDINE DE ZI

1. Analiza activității economice pe primele 6 luni ale anului.
2. Mărirea capitalului social.
3. Asocierea cu SC Vasian Company SRL Timișoara.
4. Diverse.

În cazul neîndeplinirii cvorumului statutar adunarea va avea loc în data de 27.08.1999, la aceeași oră și în același loc. Informații tel. 057 - 286183.

CONSILIUL DE ADMINISTRAȚIE

(973734)

MINISTERUL FINANȚELOR

DIRECȚIA GENERALĂ A FINANȚELOR PUBLICE ȘI CONTROLULUI FINANCIAR DE STAT A JUDEȚULUI ARAD

Ministerul Finanțelor organizează concurs pentru ocuparea postului de Director adjunct la Direcția administrării veniturilor statului, din cadrul Direcției Generale a Finanțelor Publice și Controlului Financiar de Stat a județului Arad.

Concursul va avea loc la sediul Ministerului Finanțelor, în data de 25 august 1999, ora 9,00.

Înscrierea se poate face la Serviciul Resurse Umane din cadrul Direcției Generale a Finanțelor Publice și Controlului Financiar de Stat Arad, până la data de 20 august orele 15,00.

Relațiile privind condițiile de participare, tematica și bibliografia pentru concurs, pot fi obținute la Serviciul Resurse Umane din cadrul D.G.F.P.C.F.S. Arad.

Director General. Gavril Chiș

Șef Serviciu. Ioan Șoimoșan

(973735)

ÎNCERCAȚI SĂ TRĂIȚI MAI DEPARTE...

Astăzi am pierdut un prieten. E trist, spunea cineva, fiindcă nu oricine a avut un prieten. Ne-am rătăcit în explicații, în neînțelegeri, în orgolii stupide. Ne-am aruncat în față adevărurile supărătoare ale existențelor noastre, ne-am condamnat, ne-am iertat apoi, dar ne-am despărțit și din locul unde fusese cândva dragoste nu s-a mai întors nimic. În câteva minute, cu câteva cuvinte, s-a dărâmat echilibrul de suflet clădit în ani de zile.

Veți spune că se mai întâmplă. Și veți zâmbi, probabil, la gândul că acest fapt poate fi lipsit de importanță. Dar vă întreb acum pe dvs. dacă nu cumva vi s-a făcut deja dor?

Suntem prizonierii condiției noastre conștiente și vulnerabile. Ne temem. Și teama noastră ne pierde. Scriem ca să umplem golul de frumusețe și înțelegere din noi. Ne auzim vocea pe hârtie mai bine decât ne auzim conștiința. De fapt, ne temem de moarte. Fugim de tot ceea ce poate depăși limita înțelegerii și suportabilității noastre și ne poate arunca în haos. De aceea, mai nou, fugim de iubire.

Complicăm inutil ceea ce încă de la început a fost făcut să fie simplu, îndepărtându-ne astfel de ceea ce ne-ar putea da cu-adevărat sens. Ridicăm vocea, apărându-ne principiile și conduita. De fapt, uităm să iubim total, necondiționat, fără cuvinte, pe cei ce ne stau în preajmă și ne merită iubirea.

Ne construim o lume din nimic. Este lumea noastră, creația ce ne reprezintă. Prin ea comunicăm cu cei din jurul nostru,

clădim povestea noastră în povestea lor. Povestea noastră nu e lipsită de iubire, dar are nevoie de cuvinte pentru a fi înțeleasă. Și asta fiindcă, obișnuiți să materializăm și să denumim cele mai mărunte dorințe ale noastre, pierdem astfel sensul poveștii.

Prietenul meu mi-a reproșat că nu am știut să-i respect tăcerea. Tot el mi-a spus că zbuciumul meu mă împiedică să mă bucur de viață. Totuși, zbuciumul meu este caracteristic întregii mele generații. Este o generație ce cunoaște interdicția și tocmai de aceea este nestăvilită. Caracteristică generației mele este și blocarea reacțiilor firești în favoarea celor de autoapărare și conservare, dezvoltarea spiritului practic în defavoarea progresului spiritual.

Astfel spus, poveștile de dragoste se banalizează, cuplurile își caută ordinea în dezordine, poezia devine discordată în nota firească a evoluției. Oamenii se tem că vor fi desconsiderați, înșelați, lipsiți de demnitate și de iubire. Manifestările feminității se modifică prin accentuarea împrumuturilor de duritate, consecință a dorinței de afirmare intelectuală și profesională, dar și a tensiunii nefirești în raporturile cu sexul opus.

Vă veți întreba, ca și noi, „De ce?" Din același motiv pentru care eu, prietene, deși ți-am dat dreptate, nu am găsit puterea de a te opri lângă mine. Vă veți fi întrebat „Încotro?" E simplu. Încercați să trăiți fără iubire. Împliniți cu gândul, într-o clipă, tot ce aveți de împlinit și în clipa următoare încercați să trăiți mai departe.

DORIȚI SĂ VĂ SUBȚIAȚI ȘOLDURILE?

Sunteți tipul de persoană care se îngrașă în zona șoldurilor, a feselor și a coapselor, iar dacă țineți cură de slăbire, vi se subțiază chipul, vi se văd coastele, iar sânii vi se lasă? Aveți forma pe care dieteticienii o numesc „de pară". Vă puteți înfrumuseța silueta, acordând mai multă atenție alimentației și bând cel puțin un litru de apă negazoasă pe zi. În plus, dieteticianul francez Henri Chenot vă sfătuiește să urmați trei „reguli de aur".

1. Înlăturați din alimentația dvs. mâncărurile greu de digerat și acelea care produc gaze (carnea de porc, untul, carnea de vită, brânzeturile grase, cafeaua cu lapte, zahărul, alcoolul și berea).

2. Nu exagerați cu consumul de carbohidrați (pâine, orez, paste făinoase).

3. Limitați cât puteți consumarea fructelor care produc fermenți: struguri, smochine, prune, fructe uscate.

Rafinamente culinare

SURPRIZE DE VARĂ

Ingrediente: 4 ouă, 50 g unt, 2 triunghiuri brânză topită cu ardei, nucușoară, 4 roșii, un ardei verde, 200 g brânză dulce, 2 cepe verzi, 8 măsline negre, câteva fire de pătrunjel, ketchup, sare, piper.

Se fierb ouăle tari, se curăță de coajă sub jet de apă rece și se șterg cu o hârtie absorbantă. Se taie pe jumătate și se scoate gălbenușul într-un castron. Se sfărâmă gălbenușul cu furculița, se amestecă cu 25 g unt și cu cele două triunghiuri de brânză topită până se omogenizează. Se adaugă puțină nucușoară și se sărează dacă este cazul. Cu ajutorul unei seringi de șpriț, se umplu jumătățile de ou cu pasta de gălbenuș și se decorează cu pătrățele de ardei verde.

Roșiile se scobesc în interior fără a distruge pulpa. Se amestecă brânza dulce cu 25 g unt, ceapa verde tăiată foarte fin, sare, piper și se umplu jumătățile de roșie cu această pastă. Pe fiecare jumătate de roșie se picură puțin ketchup, se pune o măslină și o frunzuliță de pătrunjel.

Ouăle și roșiile se așază pe un platou, se acoperă cu o folie de plastic și se lasă la frigider circa 30 minute înainte de a fi servite.

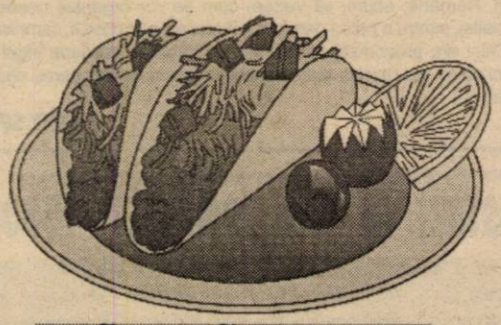

PRĂJITURĂ CU PRUNE

Ingrediente: 100 g unt, 100 g osânză de porc nesărată, 3 ouă, 170 g făină, 190 g zahăr, un kilogram de prune, 20 g pesmet, o jumătate de linguriță de praf de scorțișoară

Vă mai trebuie: o formă pentru copt cu diametrul de 26 cm, unt sau margarină pentru uns forma.

Blatul: ● Se pun, untul înmuiat și osânza într-un castron și se bat spumă cu ajutorul mixerului manual sau al celui electric. La final se adaugă ouăle, unul câte unul. După fiecare ou adăugat se amestecă bine până se omogenizează compoziția, abia după aceea adăugându-l pe următorul. ● Se cerne deasupra făina și se amestecă bine, adăugând și 70 de grame de zahăr. ● Se topește untul sau margarina și se unge forma cu lichidul rezultat. Se toarnă apoi aluatul în formă.

Compoziția: ● Se spală prunele și se zvântă bine, apoi se desfac în jumătăți, se scot sâmburii. După aceea, fiecare jumătate se mai taie o dată.

● Se încinge cuptorul la 200 de grade. Se presară pesmetul, cât mai uniform pe aluat, apoi se așază deasupra fructele, pornind de la margini spre centru. Rândurile se așază în așa fel încât să se suprapună puțin. ● Prăjitura se dă la cuptor, la foc potrivit, pentru aproximativ o oră.

Pregătirea: ● Când este gata, se scoate prăjitura din cuptor se mai lasă 5 minute în formă, să se odihnească. ● Se desprinde ușor, cu ajutorul unui cuțit sau al unei palete. Se îndepărtează marginea formei, apoi prăjitura se pune cu grijă pe un platou. ● Scorțișoara se amestecă bine cu cele 20 de grame de zahăr rămase și se presară peste fructele calde încă. Prăjitura se servește fie călduță, fie rece, cu garnitură de frișcă sau de înghețată de vanilie.

CUM VĂ PUTEȚI MENȚINE MAI MULT BRONZUL PIELII?

Dacă abia vi s-a terminat concediul de odihnă, bronzul pielii dvs. a și început să se estompeze. Cu ajutorul unei îngrijiri corecte, însă, puteți avea pielea bronzată un timp mai îndelungat.

1. Stați cât mai mult timp la soare! Folosiți pauzele de prânz sau sfârșiturile de săptămână pentru a sta cât mai mult timp la soare. Dacă pielea vă este încă bronzată, este suficient să aplicați o cremă de plajă cu un factor mediu de protecție. Fața va trebui însă s-o protejați tot timpul de soare, altfel, riscați să vă apară riduri. De asemenea, e bine să purtați o pălărie de paie pe cap, pentru a nu face insolație.

2. Machiați-vă corect! Folosiți o cremă de zi, astfel încât să vă puteți accentua bronzul. Puteți folosi și un fard de obraz care să-i confere prospețime tenului. Fardurile de pleoape trebuie alese cu mare atenție și le puteți folosi cu

discreție pe cele în tonuri de gri, maro sau violet.

3. Îndepărtați celulele moarte de la suprafața epidermei! Pielea expusă la soare se descuamează mult mai ușor. De aceea, o dată pe săptămână e bine să îndepărtați celulele moarte ale pielii, după ce faceți duș, masându-vă ușor. Acest lucru vă va împrospăta într-o oarecare măsură, bronzului pielii.

4. Hidratați-vă pielea! Pentru a-și menține bronzul, tenul dvs. nu trebuie să se usuce. De aceea, în fiecare dimineață, trebuie să vă masați tenul cu un concentrat hidratant, fără a omite tratamentul cosmetic obișnuit. De 2-3 ori pe săptămână, puteți aplica și o mască pentru curățarea tenului de impurități. După aceea, aplicați o mască hidratantă, care trebuie să acționeze timp de 10 minute. Îndepărtați-o cu o bucată de tifon sau cu apă. Apoi vă puteți aplica pe față o cremă de noapte.

CE TREBUIE SĂ FACEȚI PENTRU A ÎNCEPE ZIUA BINE DISPUSĂ?

Oricine își dorește să înceapă fiecare zi cu zâmbetul pe buze, într-o formă fizică și spirituală de invidiat. Dacă vreți să știți ce trebuie să faceți pentru ca primele ore ale dimineții să vă găsească cât mai bine dispusă, să fiți plină de optimism și energie, țineți seama de următoarele sfaturi:

▼ **Puneți ceasul deșteptător să sune mai devreme** decât obișnuiați până nu demult, în așa fel încât să aveți timp să vă pregătiți pentru serviciu sau o altă activitate, fără nici o grabă. E bine să vă treziți cu cel puțin 15 minute mai devreme și să vă puneți la punct planul zilei, care să cuprindă cât mai în amănunt toate detaliile referitoare la activitățile care urmează să le desfășurați.

▼ **Faceți un duș rece;** acesta are rolul de a vă revigora și de a vă reîmprospăta forțele, făcându-vă să vă simțiți plină de energie și aptă să începeți ziua de muncă cu mult elan. Dacă nu suportați apa foarte rece, faceți un duș cu apă călduță; în compensație stopiți-vă fața cu apă rece din belșug. Acordați o atenție sporită igienei bucale, folosind în acest scop o periuță de dinți din fire naturale și pastă de dinți mentolată sau cu arome de fructe.

▼ **Efectuați câteva exerciții simple de gimnastică** în fața ferestrei deschise. Începeți făcând câteva exerciții care să vă faciliteze respirația: deschideți larg brațele, în timp ce inspirați și aduceți-le pe lângă cap, în timp ce expirați. Continuați cu câteva genoflexiuni și rotiri de brațe, care vă pun sângele în mișcare și vă fac să scăpați de starea de amorțeală pe care o resimțiți în tot trupul imediat după trezire.

▼ **Îmbrăcați-vă cu haine cât mai comode** și în care știți sigur că arătați bine. Pentru a începe ziua cu chef de viață, trebuie să aveți convingerea că cei din jur vă găsesc atrăgătoare. Aruncați o privire în oglindă înainte de a pleca din casă, pentru a vă asigura că hainele pe care le purtați vă avantajează din toate punctele de vedere. E indicat ca îmbrăcămintea pentru care ați optat să fie confecționată din fibre naturale, care să-i îngăduie pielii să respire.

▼ **Aveți încredere în dvs.** Chiar dacă problemele de serviciu pe care trebuie să le rezolvați sunt foarte arzătoare, nu vă lăsați copleșită de acestea. Repetați-vă în gând că sunteți în măsură să le rezolvați, dar amintiți-vă că puteți face acest lucru doar dând dovadă de mult calm și stăpânire de sine.

Femeia la serviciu

INTRIGILE ȘI CARIERA

Bârfele răuvoitoare, tăcerile prelungite, dispariția unor documente importante pot transforma într-un coșmar chiar și cea mai interesantă muncă. Nu vă întristați! Motivele unui atare comportament, rezidă cel mai adesea, din invidie, iar dumneavoastră trebuie să aveți o discuție cât mai deschisă cu acest tip de individ, dacă este necesar, chiar în fața șefului. Și nu uitați un lucru: oamenii care se dedau la acest tip de relații, de cele mai multe ori, suferă ei înșiși de diferite complexe și prin aceasta, oricât de ciudat ar fi, sunt demni de milă. Pur și simplu ei doresc „să moară și capra vecinului", așa că nici măcar nu merită să le faceți pe plac. Nu vă ascundeți succesele! Să afle și alții de ele și astfel veți deveni mai puternică și cu mai multă încredere în forțele proprii.

Pagină coordonată de DANA LASC

Invitatul nostru

„AM TRĂIT CEA MAI DIFICILĂ ORĂ DIN CARIERA MEA DE ANTRENOR"

• afirmă Dionisie Szekely - antrenor de box la AS Motorul

Școala arădeană de box a mai repurtat un succes, zilele trecute, la Constanța, cu prilejul C.N. rezervat juniorilor. Unul dintre principalii artizani ai medaliilor cucerite de Ionel Dărău și Florin Badynka este neobositul antrenor Dionisie Szekely, omul care, împreună cu un nucleu de colaboratori, face ce face și an de an aduce medalii pentru boxul arădean. Dacă pe seama performanțelor am vorbit de cele mai multe ori cu sportivii care au transpirat în ring, de această dată l-am provocat la o discuție pe antrenorul Dionisie Szekely, sau... maestrul Deneș cum îi spun elevii.

– Felicitări pentru extraordinarele rezultate de la Constanța. Cum a fost la aceste „naționale" de juniori?

– În primul rând vă mulțumesc pentru felicitări, dar cred că acestea se cuvin și celor doi sportivi, care și-au văzut încununată cu succes munca de un an de zile. La aceste C.N. de juniori, nivelul valoric a fost unul ridicat, datorită participării „cremei" boxului juvenil românesc. Mă bucur că ambii pugiliști cu care am plecat la Constanța s-au întors acasă medaliați.

– Dle Szekely, cum s-a scris istoria acelui meci câștigat de Dărău în „sferturi", după ce în prealabil a fost declarat învins?

– Doamne, prin ce am trecut, nu pot nici acum să-mi revin. Încă în dimineața acelei zile am avut o presimțire și le-am spus unor colegi că dacă mă va fura, voi răsturna masa juriului. Seara, după cum a început meciul cu Felician Banu (Fredom Star Constanța), era clar că Ionel nu putea scăpa victoria. În repriza secundă arbitrul de ring își intră-n rol și îl sancționează cu un avertisment pe Dărău, pentru o lovitură sub centură văzută doar de el. Cu toate acestea, Ionel l-a făcut „pachet" pe adversar, care în ultima repriză a avut ca obiectiv să nu piardă prin abandon.

– Și totuși la pronunțarea deciziei...

– Nu am mai așteptat acest moment. Când am văzut paleta albastră în mâna delegatului general, am fugit la masa oficială să cer lămuriri. Nu-mi venea să cred că se poate întâmpla o astfel de nedreptate.

– La nervi ați smuls din piept ecusonul unui arbitru, cel puțin așa s-a scris și ați amenințat că vă sinucideți...

– Nu este adevărat. E o minciună. Într-adevăr l-am prins de piept pe arbitrul de ring și l-am întrebat de ce și-a bătut joc de munca unui copil, dar nu i-am smuls ecusonul. Nu am amenințat niciodată că mă voi sinucide, cum au născocit unii din presa centrală.

– Cum s-a revenit asupra deciziei?

– Am trăit cea mai dificilă oră din cariera mea de antrenor. După tergiversări, contestații, protest semnat de aproape toți antrenorii din țară, discuții aprinse, președintele federației, dl. Șerban a anunțat schimbarea deciziei. De menționat că delegatul general al galei a cerut 100 dolari, taxă de contestație, bani pe care nu i-am plătit că ar fi însemnat să-mi las sportivii nemâncați. M-a durut faptul că mi s-a reproșat că am fost băut. Am cerut să mi se dea fiola ori să fiu dus pentru recoltare de sânge, să dovedesc că nu sunt beat. L-am implorat pe dl. Șerban să mă suspende cât vrea, numai să dea copiluiui ce este al lui.

– De admirat lupta dvs. pentru repararea nedreptății și felul cum a trecut Ionel peste acele momente.

– Mi-aduc aminte că după schimbarea deciziei, Ionel a venit la mine în brațe și a început să plângă. A fost un gest apiaudat la scenă deschisă de publicul constănțean,

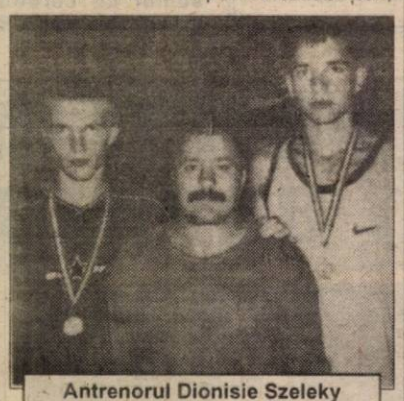

Antrenorul Dionisie Szeleky încadrat de cei doi juniori medaliați: Ionel Dărău și Florin Badynka.

care a dat dovadă de un faiy-play rar întâlnit. Ambițios, Ionel și-a arătat clasa incontestabilă în semifinale, când l-a învins fără drept de apel pe adversarul din ring.

– Se putea mai mult în finală?

– Poate că da, dar oricum toată lumea a apreciat curajul evoluției lui Dărău, în fața triplului campion național de juniori Vasile Cristian, care l-a învins greu.

– Dle Szekely, recolta din acest an a ajuns la trei medalii, una de argint și două de bronz. Poate fi ea îmbunătățită?

– Pentru noi anul competițional nu s-a încheiat. Mai avem două campionate naționale, unde vrem și putem să mai „ciupim" medalii. Chiar la mijlocul acestei luni la Tg. Mureș sunt programate „naționalele" de copii, unde voi merge pentru o medalie cu sportivul Beniamin Covaci. Apoi, în luna octombrie, la Tg. Jiu, vor fi C.N. pentru tineret, unde Dărău și Badynka au ocazia să confirme rezultatele de la juniori.

– Care este secretul faptului că an de an luați medalii în competițiile interne?

– Suntem o adevărată familie de prieteni la Motorul. Sunt ajutat enorm de colegul Florian Barna și am mare noroc în ajutorul dat de Victor Mihali, Florin Mangu și nu în ultimul rând de președintele secției de box, Cornel Gabor. Avem încredere unul în celălalt și peste toate acestea, vine munca, una titanică, pentru a ajunge la astfel de performanțe.

– Știm că nu sunteți un club bogat. Cine vă mai sprijină financiar activitatea?

– Ne mai ajută unii sponsori, precum: Telecom Linie, Auto MDA, Queen Matinal, M.G.A. G.I. Motor (care, sperăm să-l reangajeze pe Ionel Dărău), Domplex SRL, Arbema, Azoma; „Silva - Lazăr", Vârfurile. Vreau să le mulțumesc tuturor și cred că banii oferiți nouă nu au fost dați de pomană, fiindcă rezultatele nu au întârziat să apară.

– Apropo de „Silva Lazăr din Vârfurile. În perspectivă, ce inițiative se pregătesc pe singura arenă de box comunală din România?

– Din păcate, în ultimele două luni, munca cu acești juniori m-a împiedicat să mai stau de vorbă cu dl Lazăr, dar sunt convins că nu va trece acest an fără încă un regal pugilistic în comuna Vârfurile. Până atunci însă, în perioada 28-30 august, arena de box Motorul din Aradul Nou va găzdui a XXI-a ediție a „Centurii Aradului", unde pe lângă sportivi din țară vor fi prezenți și boxeri din Ungaria.

– O ultimă întrebare, „mondialele" de seniori de la Houston (SUA), bat la ușă. Ce părere aveți de componența lotului nostru și ce șanse acordați la medalii?

– Îl cunosc foarte bine pe antrenorul coordonator al lotului național, Feri Vaștag e un băiat modest, nu a jignit pe nimeni niciodată și la el se merge pe valoare. Cred că a fost preferat Crin Olteanu în detrimentul medaliatului cu bronz la „europenele" de juniori Marian Alexandru, deoarece, primul este mai bătăuș, mai cu tupeu. După părerea mea singurul care va face treabă bună la „mondiale" va fi Lucian Bute. E drept și Marian Simion are șanse la o medalie.

– Dle Szekely vă mulțumim pentru acest interviu și vă dorim cât mai multe succese în viitor.

ALEX. CHEBELEU
DANIEL SCRIDON

Un secol de fotbal în Arad

INVITAȚI DE CALIBRU, LA O MANIFESTARE CU CARACTER NAȚIONAL

Sâmbătă, fotbalul arădean va fi în sărbătoare. Se împlinesc 100 de ani de fotbal în Arad, aniversându-se, de asemenea, un veac de la înființarea Clubului Atletic și 90 de ani de la constituirea clubului Vagonul, prima echipă muncitorească din orașul nostru. Iată ultimele amănunte legate de eveniment, amănunte pe care le-am aflat prin intermediul d-lui Puiu Emilian Valea, președintele Societății Numismatice Române - filiala Arad, organizator în colaborare cu S.C. Astra Trinity (director George Albu), C. S. Astra și Muzeul Județean Arad. „Manifestarea va avea un caracter național. Comitetul de organizare a trimis deja invitații către o serie de persoane marcante ale vieții sportive și politice" - ne-a declarat domniasa. Printre personalitățile invitate se numără domnii Crin Antonescu - ministru M.T.S., Mircea Sandu - președinte FRF, Nicolae Pantea - secretar general adjunct FRF, Nicolae Mărășescu - secretar general F.R. Atletism, Petre Roman - președintele Senatului României, Traian Băsescu - ministrul Transporturilor, James Rosapepe - ambasadorul SUA la București, Ion Rațiu, Mihai Calimente - deputați, Emerich Jenei - antrenor principal al Stelei București, Ioan Chirilă, Mihai Ionescu - ziariști sportivi. Programul cuprinde următoarele „puncte de reper":

ora 10,00 - festivitate organizată la Casa Albă, în sala festivă. Va fi amenajată o expoziție comemorativă, cu documente fotografice, medalii, insigne, fanioane și trofee sportive atestând gloria fotbalului arădean. Cuvântul de deschidere va aparține d-lui director Albu, care va înmâna insigne și medalii, inscripționate în cinstea manifestării.

ora 17,00: dezvelirea plăcii comemorative de pe frontispiciul fostei arene a Clubului Atletic din Arad, actualmente Astra Trinity.

ora 17,30: meci de fotbal disputat între o combinată Astra-Motorul și Universitatea Arad, urmat de un alt joc, între echipe de oldboys alcătuite din legende vii ale fotbalului arădean. Se preconizează, cu acest prilej, și organizarea unei tombole.

*

Tot sâmbătă, la stadionul Astra Trinity, începând cu **ora 16,00** - se desfășoară o gală demonstrativă de box, cu participarea pugiliștilor de la C. S. Astra.

ALEX. CHEBELEU
ADRIAN HĂRȚĂU

ADUNAREA NU S-A ... ADUNAT

Anunțată pentru ziua de luni, ora 18, Adunarea Generală a membrilor fondatori ai Asociației de fotbal în sală Arad, nu a mai avut loc. Ca mai întotdeauna, din lipsă de membri. Din 23 au fost prezenți, culmea, doar 3. Așa că, membrii presei arădene au „eclipsat" Adunarea, având un om în plus...

Și uite așa, cu d-nii Șodincă, Rațiu și Mereniuc la masa „oficială", s-au purtat discuții libere, din care s-a desprins un lucru foarte important: un campionat de fotbal în sală implică multe dificultăți, peste care nu se poate trece cu una, cu două. Așa că, președintele Asociației de fotbal în sală Arad, dl. Pavel Șodincă a căzut pe gânduri, auzind câte probleme vor fi. Rămâne, acum, să vedem cum se vor organiza conducătorii Asociației, pentru a putea demara, cât mai repede posibil, campionatul.

Deși era preconizat pentru luna octombrie, aproape sigur, până atunci nu se vor rezolva toate aspectele legate de începerea unui campionat.

LEO SFÂRA

Pentru medaliile lui Dărău și Badynka

UN FOST BOXER OFERĂ MAI MULT CA FEDERAȚIA

Pentru medaliile cucerite la „naționale" de juniori, pugiliști legitimați la AS Motorul Azuma Arad au fost premiați de federația de specialitate după cum urmează: **Ionel Dărău** - argint (cat. 63,5 kg) - 400.000 lei; **Florin Badynka** - bronz (cat. 75 kg) - 200.000 lei. Să recunoaștem, cam puțin...

Impresionat de performanțele celor doi sportivi, un fost boxer al clubului din Aradul Nou s-a hotărât să-i premieze din propriul buzunar cu câte 1.000.000 lei pe fiecare. Acest gest vine din partea lui **Adrian Buș**, care știe cât de greu se ajunge la astfel de rezultate în nobila artă.

Bine ar fi dacă această inițiativă nu ar rămâne singulară în peisajul sportului cu mănuși. Suntem convinși că și alți oameni de afaceri iubitori ai acestui sport vor contribui și ei după posibilități la răsplătirea celor doi medaliați.

D. SCRIDON

ASTĂZI, ÎN CUPA ROMÂNIEI - TUBORG

Azi, începând cu orele 17 au loc meciurile contând pentru faza națională a Cupei României - Tuborg. Astfel, pe terenul „Blănarul" se vor întâlni Tricoul Roșu și divizionara „C", „U" West Petrom Arad, iar pe stadionul din Micălaca, Telecom Arad va primi replica celor de la Sticla Turda.

* * *

Tot în după-amiaza acestei zile, de la orele 17 se va disputa meciul restanță contând pentru etapa inaugurală a Diviziei D-„ROWO": Romvest - Semlecana Macea.

ÎNCĂ O „ISPRAVĂ" ÎN CAZUL L. P.S.

Am tot scris despre bătaia de joc la care este supus Liceul cu program sportiv. După ce inspectorul general de la Inspectoratul Școlar Județean - prof. Maria Pașcalău i-a aruncat pe sportivi la Vladimirescu, apoi a minți Ministerul Educației Naționale, iată că, acum, cei din fruntea inspectoratului nu au găsit banii necesari pentru deplasarea a cinci sportivi de performanță de la C.S.Ș. Arad, la Campionatele Naționale de atletism. Printre aceștia, fiul unui părinte care se află în fruntea celor nemulțumiți și protestează vehement, prin toate mijloacele, pentru nedreptatea făcută copiilor. Pentru că, mutarea liceului la Vladimirescu este, cel puțin, o nedreptate. O mulțime de copii, sportivi de performanță, cu perspective frumoase, sunt, efectiv, aruncați la țară.

Revenind, cei cinci juniori, care urmează să participe la C.N., se vor deplasa în București pe banii părinților, însă de reprezentat aceștia vor reprezenta C.S.Ș. Arad.

Le place mai marilor din învățământul preuniversitar arădean să iasă în față, să aibe sportivi buni, de performanță, însă de ajutat nu-i ajută în nici un fel.

Rușine, rușine tuturor celor de la Inspectoratul Școlar Județean.

LEO SFÂRA

CAMPIONATUL JUDEȚEAN „ONOARE"

Victoria Zăbrani - Șiriana Șiria 1-2 (0-2)

Au marcat: Stoica - min. 80 respectiv Petic - min. 16 și Novac - min. 43.

Formații: Zăbrani: Vancu - Popescu, Dogaru, Cristi, Lăzărescu, Câtea, Stoica, Berzovan, Adam, Mureșan, Toader. **Au mai jucat:** Secoșan, Milincu, Florea.

Șiria: Acsan - Bucur, Avram, Popa, Suciu, Dandiș, Malec, Speth, Petic, Buruian, Novac. **Au mai jucat:** Mărcuș, Borlea, Ionașcu.

Cartonaș roșu: Malec (Șiria) - min. 11.

Au arbitrat: Doru Herțeg - la centru, ajutat de Aurel Ionescu și Cirprian Ardelean - asistenți.

Observator A.J.F: Valer Havași.

Rezultatele primei etape

ICRTI - Bârzava 5-2; Țipari - Sântana 2-5; Vladimirescu - Sânmartin 3-2; A. Ineu - V. Semlac 1-0; Șepreuș-Iratoș 3-0 (f.j.); Zăbrani - Șiria 1-2; Șimand - Șeitin 1-2; Felnac - Apateu 6-1; Zărand - Dorobanți 3-3.

Etapa viitoare (duminică, 15 august):

Șeitin-Felnac; Șiria-Șimand; Iratoș-Zăbrani; Bârzava-Șepreuș; V. Semlac-ICRTI; Sânmartin-A. Ineu; Sântana-Vladimirescu; Dorobanți-Țipari; Apateu-Zărand.

S.C. „FRANCKMAR" ARAD

DAEWOO AUTOMOBILE ROMÂNIA

DEALER AUTORIZAT

Str. Andrei Șaguna nr. 16 tel. 251179

Vă oferă autoturisme din gama DAEWOO în cele mai atractive condiții:

NUBIRA, LEGANZA, MATIZ, MUSOO, KORANDO, CIELO, TICO, DAMAS, LUBLIN, AVIA

- Se pot cumpăra în rate și leasing cu avans de 20%.
- Se asigură service în perioada de garanție și post garanție.
- Dispunem de service modern cu dotare de specialitate și personal cu înaltă calificare.

(658989)

● Service-ul Franckmar din str. Andrei Șaguna 16 este singurul Service Daewoo autorizat de RAR din județul Arad.

PETRI ROMANIA S.R.L.

filială a concernului german PETRI AG

ANGAJEAZĂ

◆ **ingineri mecanici - proiectanți** (de preferință specialiști T.C.M.) pentru:

- proiectare matrițe de injectat mase plastice și magneziu
- proiectare piese noi pentru industria automobilistică

Condiții: - cunoștințe tehnice temeinice
- prezintă interes pentru proiectarea pe calculator
- cunoscători de limba engleză sau germană
- vârsta maximă 32 ani

● **Concernul german PETRI AG,** cu sediul în Aschaffenburg, are filiale în peste 10 țări din întreaga lume având peste 5500 de angajați. Concernul lucrează pentru cele mai mari companii producătoare de automobile: VW, Audi, Opel, Ford, Fiat, Renault, Nissan, BMW, Mercedes, Honda, executând volane pentru toate tipurile de automobile, air-bag-uri pentru autoturisme și camioane și o gamă largă de piese auto din masă plastică.

● **PETRI ROMÂNIA S.R.L.,** înființată în Arad în anul 1996, este singura filială din România a concernului PETRI AG. Firma are peste 80 de angajați cu perspectivă de a se ajunge la aproximativ 200. Ea execută o parte din sculele necesare fabricării produselor concernului PETRI AG.

În prezent, PETRI ROMANIA S.R.L. construiește o hală nouă de producție, la intrarea în Arad, echipată cu utilaje și aparatură de ultima generație (tehnologie germană).

INFORMAȚII SUPLIMENTARE la tel. 057/289847, fax 057/272587 sau la sediul firmei, str. Poetului nr. 105-107 (în curte la SC ARAMIS SA). Persoana de contact Bogdan GHIȘE

(5224093)

S.C. „CONSTRUCȚII RUTIERE" S.A.

Arad, Strada Digului Nr. 1 (Micălaca)

Vinde

La LICITAȚIE PUBLICĂ următoarele mijloace fixe aprobate pentru casare:

NR. CRT.	DENUMIREA MIJLOCULUI FIX	NR. BUCĂȚI
1.	Autobasculantă R 19215	1
2.	Autodistribuitor R 10215	1
3.	Autodubă mixtă AM 8135	1
4.	Tractor rutier U 650 M	2
5.	Remorcă basculantă 2 RBB 5	2
6.	Încărcător frontal IFRON 204 D	3
7.	TIH 445	1
8.	Autogreder AVELING 120 CP	1
9.	Autocamion SR 114	1
10.	Peridoc	2
11.	Mașină de marcaj rutier	1
12.	Electrocompresor	1

și altele.

Licitația va avea loc în ziua de joi, 26 august 1999, ora 10,00 la sediul societății și se va repeta în fiecare zi de joi la aceeași oră.

INFORMAȚII SUPLIMENTARE la sediul societății sau la telefonul 259621, int. 16, secția mecanizare.

Director,
ing. Nicolae Popovici

Director Economic,
ec. Constantin Popescu

(0973721)

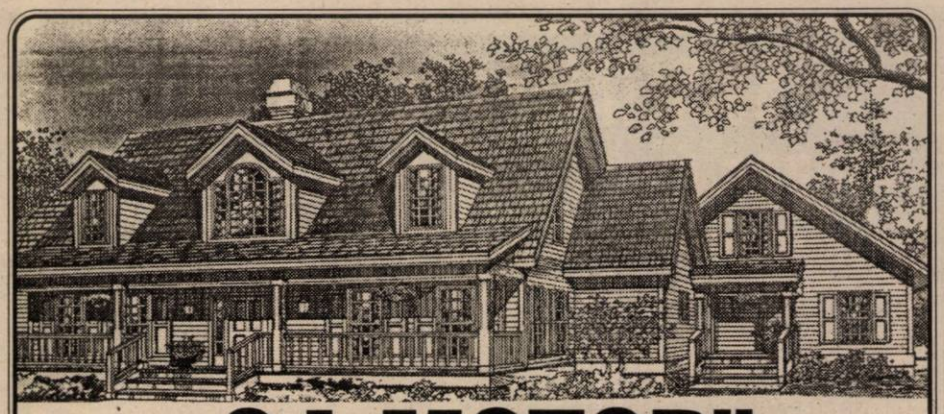

S.C. „G.I. MOTOR" S.R.L.

Telefon :288009; 256243; 251417

VINDE la cele mai mici prețuri

▼ Ciment ▼ Var ▼ Ipsos ▼ Ciment alb ▼ BCA ▼ Țiglă ▼ Țevi negre și zincate ▼ Fier beton ▼ PC 52 ▼ Tuburi și țevi PVC ▼ Bitum ▼ Carton asfaltat ▼ Vopsele lavabile ▼ Vopsele pentru tâmplărie și metal ▼ Scule pentru zugrăvit și zidărie ▼ P.F.L. ▼ Placaj ▼ Cuie ▼ Electrozi ▼ Tablă ▼ Uși ▼ Ferestre ▼ Plasă gard ▼ Plasă rabitz etc.

(659298)

KNAUF	LINDAB	VELUX
Sisteme gips carton	Sisteme de tablă	ferestre
Ferestre	pentru acoperiș și hale	de mansardă

EST TRANS CONSTRUCT

Măsura economiei tale

VINDE DIN STOC
ȘI PREIA COMENZI
PENTRU LUNA SEPTEMBRIE

- Țigle import Ungaria cal.I, tip JAMINA

- Țigle CSARDAS - 8250 lei/buc.
- Țigle TANGO - 8250 lei/buc.
- Țigle KERINGŐ - 8500 lei/buc.
- Țigle CSABAI - 6850 lei/buc.
- Țigle HOLLAND - 6200 lei/buc.
- FOLIE PENTRU ACOPERIȘ

- CĂRĂMIDĂ EFICIENTĂ tip JAMINA

- Cărămidă KŐROS 38x25x23,8 - 16.700 lei/buc.
- Cărămidă KŐROS 30x25x23,8 - 12.800 lei/buc.
- Cărămidă KŐROS 10x50x23,8 - 12.400 lei/buc.

- CĂRĂMIDĂ DE STICLĂ - 30.000 lei/buc.

Prețurile includ TVA

Arad, Micălaca - Calea Radnei, nr. 262.

(658886)

SOCIETATEA COMERCIALĂ

IATSA DEALER ARAD DAEWOO

DAEWOO AUTOMOBILE ROMANIA

DRIVE TEST

NOU!

Matiz

În orice zi, în perioada **24 iulie-31 august** **IATSA S.A.** vă oferă şansa să conduceți un **MATIZ** !

Plecarea se face de la sediul firmei din Calea Timişorii, la ora 10.

Încercați un **MATIZ** pentru a-i descoperi calitățile !

(659298)

SOCIETATEA COMERCIALĂ JACKSON INTERNATIONAL SRL ARAD

Achiziționează de la populație cereale din recolta anului 1999, după cum urmează:

ORZ	1.050 lei/kg
GRÂU FURAJER	1.100 lei/kg
GRÂU PANIFICAȚIE	1.350 lei/kg

Recepția: Baza FNC Arad, str. Turdei nr. 1
Orar: orele 8-20 - zilnic
Telefon: 057/271712, 257300, int. 27.

Plata în lei, la STAS, în numerar sau Ordin de Plată, în termen de 30 (treizeci) zile bancare de la predarea mărfii și în Compensare, la solicitarea clientului, cu motorină, îngrășăminte chimice, anvelope.

Totodată, pe bază de contract SC JACKSON INTERNATIONAL SRL ARAD, vinde îngrășăminte chimice, conform tabelului de mai jos:

Denumire îngrășământ	Preț vânzare/tonă, inclusiv TVA (11%)	Preț vânzare/sac 50 kg, inclusiv TVA (11%)
UREE GRANULATĂ		
46% - azot	3.296.658 lei	164.833 lei
100% - azot	7.166.645 lei	358.332 lei
AZOTAT DE AMONIU GRANULAT		
34,5% - azot	2.717.152 lei	135.858 lei
100% - azot	7.875.805 lei	393.790 lei
ÎNGRĂȘĂMINTE COMPLEXE NPK I		
sort. 18.46.0	6.974.704 lei	348.735 lei
sort. 14.44.0	6.281.447 lei	314.072 lei
sort. 16.48.0	7.085.755 lei	354.288 lei
sort. 23.23.0	4.479.278 lei	223.964 lei
ÎNGRĂȘĂMINTE COMPLEXE NPK II		
sort. 16.15.15	3.908.823 lei	195.441 lei
sort. 25.10.10	3.992.445 lei	199.622 lei
sort. 22.22.0	4.227.847 lei	211.392 lei
sort. 26.12.0	3.612.953 lei	180.648 lei
sort. 20.20.0	3.851.575 lei	192.579 lei

Vânzarea îngrășămintelor se face în următoarele condiții:
* 10% din valoarea îngrășământului livrat se plătește imediat la livrare astfel:
- fie în lei
- fie în cereale (grâu, orz)
* 90% din valoare, în porumb, din recolta anului 1999 la prețul de 1.100 + TVA, în condiții de STAS.

(973716)

Conducerea
SC JACKSON INTERNATIONAL SRL ARAD

SOCIETATEA NAȚIONALĂ „TUTUNUL ROMÂNESC" S.A.

BUCUREȘTI

Sucursala Fabrica de Fermentarea Tutunului Arad,

reprogramează concursul pentru consilier juridic pe data de 25 august 1999, orele 9,00.

Concursul va avea loc la sediul fabricii - Arad, str. P. Rareș, nr. 3.

Cererile se depun până la data de 20 august orele 12, la sediul fabricii.

Informații suplimentare la telefon nr. 016374652 sau 016374443, serviciul **Management Resurse Umane - București**.

(f. 0973726)

S.C. ANNO SRL ARAD

Comercializează **ȚIGLE JAMINA IMPORT UNGARIA** glazurate și neglazurate.

- **MODELE VECHI: Holland, Csabai**
- **MODELE NOI:** Tangá, Csárdás, Keringő, precum și alte materiale aferente necesare construcțiilor, la prețuri fără concurență.

INFORMAȚII LA: tel/fax 057-285
str. Andrei Șaguna nr. 122

Noi vă oferim, dvs. alegeți!

ALEGEȚI CALITATEA!!!

(5224145)

S.C. „BENDEA" S.R.L.

VINDE PRIN MAGAZINELE DIN ARAD
B-dul Revoluției, nr. 26-38, telefon: 231853
Liviu Rebreanu, nr. 68, telefon: 250905
la cele mai mici prețuri

- GRESIE cal. I - 88.000 lei/ m.p.
- FAIANȚĂ - 68.000 - 73.000 lei/ m.p.
- ADEZIV și CIMENT pentru rostuit
- ȚEAVĂ CUPRU și accesorii
- SPĂLĂTOARE INOX și CABINE DUȘ
- BOILERE ELECTRICE și CAZANE BAIE
- ROBINEȚI și FITINGURI • CĂZI BAIE și ACCESORII
- OBIECTE SANITARE și ACCESORII
- ȚEAVĂ POLIETILENĂ CU ACCESORII
- ȚEAVĂ ZINC și NEAGRĂ
- PROFILE LAMINATE • TABLĂ ZINCATĂ, decapată și striată
- CARBID

PROGRAM ZILNIC 9,00 - 17,00, SÂMBĂTA 9,00 - 13,00

(5213783)

SOCIETATE COMERCIALĂ
cu sediul în BUCUREȘTI

Angajează urgent pentru filiala din VĂRȘAND
4 DECLARANȚI VAMALI

CONDIȚII DE ANGAJARE:
- experiența în domeniu;
- operare PC,
- limbi străine: engleza, germana, franceza;
- absolvenți studii medii sau superioare;
- fără cazier judiciar;
- vârsta maximă 35 ani;

OFERIM CONDIȚII DEOSEBITE

Relații la telefon: 01-2210480 sau 094.634230

SC VIENNA SRL

Distribuitori a produselor:
JOE, TOPWAY, EXCELENT
Angajează

■ AGENT COMERCIAL

CONDIȚII: - studii medii sau superioare
- vechime minimă 1 an în domeniu
- vârsta max. 30 ani
- carnet conducere cat. B

Se oferă pachet salarial atractiv + comision din vânzări

C.V. se depune la sediul firmei str. Nicolaus Lenau, nr. 11 (fost depozit Coca-Cola) Sânicolaul Mic sau prin fax: 288212; până la data de 18.08.1999.

(5224192)

ALEGE OFERTA SABOTEL

TELEFONUL BOSCH COM 608 — CADOU - BANI DE BUZUNAR

69$*** + **20$**

ÎMPREUNĂ CU OFERTA CONNEX

CONECTARE GRATUITĂ — 2 LUNI ABONAMENT GRATUIT***

ACUM ȘI ABONAMENT CONNEX START 5 $/LUNĂ

SABOTEL GSM CENTER - Str. Mihai Eminescu 20, tel. 28 38 48

SABOTEL — dealer autorizat CONNEX

* Oferta valabilă cu conectare la CONNEX. Preț fără TVA. În limita stocului disponibil sau până în 31.08.1999. ** Valoare în lei. *** Pentru o durată inițială. Oferta CONNEX poate înceta la 31.08.1999.

Braun Group Mondo Style

Sediul HENKEL executat de Mondo Style Bucuresti cu profile de aluminiu HUECK si PVC TROCAL

Proiectare • Executie • Montaj

Arad, P-ta Spitalului, Bl.1C, parter tel: 092 - 787.163
Timisoara, Calea Aradului, 87: tel: 056-200355, 200321

(659248)

Magazinul de vopsele TOTAL BAU

VINDE LA CELE MAI MICI PREȚURI
VOPSELE, UNELTE ȘI
ACCESORII DE VOPSIT DIN IMPORT

- vopsele lavabile pentru fațade și interior, 800 nuanțe (DISZPERZIT TITAN, SUPRA-LUX, LIMIT, MODAKRIL)
- Vopsele pentru lemn și metal - 1000 nuanțe

VAPOREX (soluție pentru pereți cu igrasie)

OFERTA LUNII : vopsea lavabilă HERA 25 kg - 360.000 lei

Arad, str. Lucian Blaga nr. 19 (fost Miron Constantinescu)
TELEFON 210676; PROGRAM ZILNIC 8,30-16,30.
SÂMBĂTA 9,00-12,00

(658988)

SC „COMTEX" SA ARAD

Bd. Revoluției nr. 82

- ÎNCHIRIAZĂ spații comerciale
- VINDE - mobilier comercial
  - autodubă Saviem 8 tone

Inf. telefon: 057 - 255642; 092.656.700.

(5224193)

SOCIETATEA COMERCIALĂ S.A.

ATSA ARAD

Asigură service modern de specialitate pentru :

DAEWOO - NON STOP
Tel: 950 ; 094-121017

DACIA - Tel: 057-287838

✓ Efectuează **INSPECTIE TEHNICĂ PERIODICĂ**
Tel: 057- 278811

✓ Oferă întreaga gamă de piese de schimb și accesorii prin magazinul din incintă

(659298)

Arădeni!

● *Doriți o tâmplărie modernă pentru casa dvs.?*

● *Preferați ca această tâmplărie PVC cu sticlă termopan să fie de calitate și din import?*

Apelați la:

Exclusiv Al-Plast

Arad, str. Pădurii nr. 91A, tel. 210280
AICI TOTUL ESTE IEFTIN ȘI DE O CALITATE DEOSEBITĂ! ÎNCERCAȚI!

(570457)

LA PRIMĂRIA INEU

Angajări prin concurs

PRIMĂRIA ORAȘULUI INEU,
organizează CONCURS pentru ocuparea unui post la Serviciul Urbanism și Amenajarea Teritoriului.

CONDIȚII: inginer, subinginer, tehnician constructor, arhitect, conducător arhitect, dominciliul stabil în orașul Ineu, vechime în specialitate 3 ani.

CONCURSUL va avea loc în data de 16 august 1999, ora 10.

TEMATICA ȘI ACTELE necesare se pot consulta la sediul Primăriei Ineu. Telefon 511.550

(3631585)

BIROTICA

Leximis® Splaiul Gen. Gh. Magheru Bl. 329B (Micalaca)
Tel./Fax: 057/270111; 270100, Arad

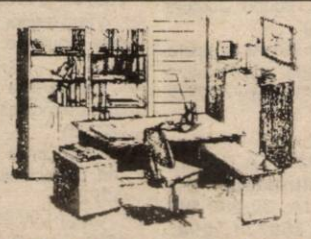

MOBILIER DE BIROU

ANGAJĂRI

Societate comercială de producție electronică angajează

responsabil de producție:

- studii superioare (preferabil electro)
- preferabil experiență de producție
- stagiu militar satisfăcut
- cunoștințe limbi străine (germană, italiană)
- dorințe de afirmare profesională
- retribuire interesantă
- activitate în colectiv tânăr, dinamic

C.V. la fax 057-252185 sau mail easterntec@monti-heim.ch.

(5224187)

Calitate europeană prin

INFOGO

DEALER AUTORIZAT
PANASONIC & Technics

Vă oferă televizorul **PANASONIC S4** (55cm) la prețul de numai

4.990.000 lei
(Preț vechi: 5.498.900lei)

Până la epuizarea stocului!

str. Lucian Blaga, nr. 2-4
tel. 280175, 281800

MATRIMONIALE

AGENȚIE MATRIMONIALĂ caută tinere și doamne, vârsta 18-50 ani, pentru căsătorie cu domni din AUSTRIA, ITALIA, SLOVENIA. Telefon 092.-807.917, orele 16-20. (20590)

ANIVERSĂRI

La ceas aniversar, toate urările de bine, sănătate, iubitului nostru DUMITRAȘ ALEXANDRU. „LA MULȚI ANI!", fericiți alături de cei dragi. Victor și Tavi.

Cu ocazia împlinirii a 11 anișori, nepoatei mele ALEXANDRA MIHUȚ, îți dăruiesc un covor plin cu cele mai frumoase narcise albe și „LA MULȚI ANI!" Mama Tichi. (20284)

VÂNZĂRI APARTAMENTE O CAMERA

Vând garsonieră confort I, gresie, faianță, str. Săvârșin, bloc 173, sc. D, etaj IV. Informații la apartamentul 50, după ora 16, în fiecare zi. (20863)

Vând garsonieră confort I, Miorița, bloc 230, etaj II. Telefon 220132. (20069)

Vând garsonieră Grădiște, etaj III, garaj zona Praporgescu. Telefon 237065, seara. (20589)

Vând apartament o cameră, ultracentral, et. I. Telefon 234982. (21058)

Vând apartament una cameră, în Alfa, bl. 72, sc. A, ap. 7. Telefon 277870. (21122)

Vând urgent apartament o cameră, cca. 52 mp, Vlaicu, bl. 21, et. 5/8, ușă stejar, parchet, gresie, faianță, calorifere aluminiu, geamuri termopan, etc, preț 16.000 DM, negociabil. Telefon 092 295358, 092 490 328. (20873)

Vând garsonieră, București, Pantelimon, mobilată, 8.000 DM. Comuna Birchiș, telefon 141/A. (12182)

Vând garsonieră, Alfa, bl. 11, et. II, balcon închis. Telefon 267564. (22032)

Vând apartament o cameră, bloc nou, tiglă, et. 1/4, toate facilitățile, Alfa, față, negociabil. Telefon 277155. (22068)

VÂNZĂRI APARTAMENTE DOUĂ CAMERE

Vând apartament 2 camere, Vlaicu, îmbunătățit, 9.500 DM, negociabil. Telefon 270834. (21074)

Vând apartament 2 camere, amenajat, mobilat, la cheie, stil occidental, str. Miron Costin, bloc 1, preț 46.000 DM negociabil. Telefon 094.122.434. (20377)

Vând apartament 2 camere, Micălaca, bloc 720, etaj II. Telefon 259889. (20635)

Vând apartament 2 camere, ultracentral. Telefon 211792. (20840)

Vând apartament 2 camere + garaj, et. II, Alfa, 15.000 DM. Telefon 273571, după ora 20. (22108)

Vând apartament 2 camere, Bd. V. Milea, lângă Tribunal. Telefon 094 150 172. (21091)

Vând apartament 2 camere, Vlaicu, bl. A15, parter, îmbunătățit, 12.500 DM. Telefon 237215. (12161)

Vând 2 camere, centru, îmbunătățiri, decomandat, 12.000 DM, negociabil. Telefon 270856. (21074)

Vând 2 camere, Alfa, neîmbunătățit, 11.500 DM. Telefon 270834. (21074)

Vând apartament 2 camere, confort I, decomandat, preț negociabil. Telefon 253326. (20642)

Vând apartament două camere, zona Confecții, et. I, îmbunătățit. Telefon 253120. (22039)

Vând apartament Vlaicu, 2 camere, balcon, recent renovat, parter, eventual garaj. Telefon 251551. (22061)

VÂNZĂRI APARTAMENTE TREI CAMERE

Vând apartament 3 camere, îmbunătățit, str. 6 Vânători. Telefon 264977. (20132)

Vând apartament 3 camere, îmbunătățit, garaj sau apartament 6 camere. Telefon 258920. (20476)

Vând apartament 3 camere, decomandat, et. 4/ 4, acoperiș ardezie, nou, boxă, garaj, zona Polivalentă. Telefon 223165. (21118)

Vând apartament 3 camere, et. I, Vlaicu. Telefon 244522. (12136)

Vând apartament 3 camere, confort I, 2 băi, 2 boxe, garaj betonat, preț 21.500 DM, fără garaj 19.500 DM. Telefon 277499, 092 305 516. (12157)

Vând apartament 3 camere, Alfa, Micălaca. Telefon 255133. (20358)

Vând apartament 3 camere, decomandate + garaj, Vlaicu. Telefon 249450. (20300)

Vând apartament 3 camere, et. IV. Micălaca, bl. 316, sc. A, ap. 10. Telefon 092.626.869. (12192)

Vând apartament 3 camere, et. 2/4, UTA. Telefon 270105. (12219)

Vând apartament 3 camere, et. II, decomandate, Micălaca (ne)mobilat, bl. 556, sc. A, et. I, ap. 4. Telefon 262575.

Vând apartament 3 camere, et. IV, Alfa, îmbunătățit, 16.500 DM, negociabil. Telefon 257946, 235524. (12209)

Vând apartament 3 camere, garaj, 20.500 DM. Telefon 258271, 283064. (12215)

Vând apartament 3 camere, dependințe, garaj, Micălaca. Telefon 057/262317. (12240)

Vând apartament 3 camere, ultracentral, str. Unirii, 130 mp, parter + demisol, POSIBIL PRIVATIZARE. Informații la telefon 254477 sau după ora 18, la 285162. (12178)

Vând apartament 3 camere la casă, lângă Policlinica Specială, bucătărie, baie, încălzire centrală + anexe, str. Paris nr. 3. Telefon 282623. (22040)

Vând apartament ultracentral, parter, 3 camere, dependințe, Legea 112. Telefon 284032. (22063)

VÂNZĂRI APARTAMENTE PATRU-CINCI CAMERE

Vând (sau schimb) apartament 4 camere, în orașul Lipova, stil occidental, cu geamuri termopan, uși termopan, gresiat, faianțat. Ocazie! Telefon 094.228.120. (21035)

Vând apartament 4 camere, confort I, decomandat, vedere pe două părți. Telefon 253326. (20642)

Vând apartament 5 camere 168 mp locuibili, etaj III, 2 balcoane închise, modificări stare excepțională, boxă uscată, garaj, loc de parcare, zonă foarte liniștită. Telefon 092.287.449; 285874. (20241)

Vând apartament 4 camere, ultracentral, excelent amenajat, et. II. Telefon 251425, 250339. (21111)

VÂNZĂRI CASE

Vând VILĂ, 2 apartamente, curte, grădină, încălzire gaz. Telefon 285485, 092.607.568. (21081)

Vând casă cu grădină, 3 camere, dependințe, suprafață totală 526 mp, 45.000 DM, negociabil, vizibilă str. Pădurii nr. 17; orele 18-21. Telefon 220661. (21084)

Vând urgent casă mare, preț bun, localitatea Felnac nr. 687. Telefon 411193. (22090)

Vând casă mare, central, bună pentru privatizare și casă mare de odihnă pe Insula Mureș. Telefon 283741. (12242)

Vând casă 4 camere, baie, bucătărie, încălzire centrală, gaz metan, zonă centrală, Vladimirescu. Telefon 414207. (20632)

Vând (schimb) casă 4 camere, anexe, grădină mare, în Sânmartin, preț 8.500 DM. Telefon 277768; 092.510.978. (20607)

Vând casă cu 3 camere, Iratoș, nr. 370. Telefon 249506. (20853)

Vând casă mare Cuvin, nr. 3/2, magazii 120 mp, pivniță cu boltă 200 mp, cu posibilități privatizare, depozit vinuri, suprafața totală 2750 mp, acces din 2 străzi. Telefon 461205. (20818)

Vând casă, tot confortul, comuna Vladimirescu. Telefon 255981, 092 284 409. (21083)

Vând imobil mare, central, suprafața 1.000 mp, clădire 600 mp, pivniță 90 mp, acoperiș avariat, preț 85.000 DM. Telefon 285102. (20829)

Vând casă 4 camere, încălzire centrală pe gaz, canalizare, cablu, zona Grădiște; preț convenabil. Telefon 238613. (20706)

Vând casă mare, construcție 1997/ 1998, toate dotările, la cheie, Micălaca. Telefon 092 292 559. (20516)

Vând casă 6 camere (2 spații comerciale), toate dotările, 1.000 mp. Telefon 092 292 559. (20516)

Vând casă, în comuna Semlac nr. 836, mobilată, pământ 10 ha. Informații telefon 534241. (21110)

Vând casă 4 camere, în Gai, tot confortul. Telefon 274106. (21120)

Vând casă Sânicolaul Mic, toate condițiile. Telefon 254990. (12144)

Vând casă ultracentral, 4 camere, posibilități privatizare, preț informativ 120.000 DM. Telefon 285602. (12147)

Vând casă 2 camere, bucătărie, baie, șpaiț, garaj, curent trifazic, curte, grădină, 40.000 DM, Subcetate, str. Gladiator nr. 16. (12152)

Vând casă cu grădină, localitatea Miniș nr. 200. Telefon 094 192 950. (12159)

Vând casă în Ineu, str. A. Iancu, nr. 130 și microfermă în zona Păhui. Telefon 512928. (3631582)

Vând case și terenuri în Arad și împrejurimi. Telefon 250209. (20358)

Vând casă mare, în centrul istoric al Aradului, gaz, intrare mașină, posibilități amenajare sediu firmă, minihotel. Telefon 253326. (20642)

Vând casă nouă cu etaj, în Sânleani, grădină. Telefon 094.903.718.

Vând casă, grădină, anexe, în Grădiște. Telefon 230819, zilnic. (12233)

Vând casă 3 camere, anexe, grădină, localitatea Curtici, str. Filipescu nr. 7. Telefon 464453. (12158)

Vând urgent casă cu 2 apartamente, curte cu garaj, gaz, stradal, lângă Școala UCECOM, str. E. Gârleanu nr. 11. Telefon 211683. (12184)

Vând casă în Zimandul Nou, nr. 145. Telefon 277531. (12196)

Vând urgent casă, grădină, gaz, apă, canalizare, trifazic. Telefon 251101. (12198)

Vând casă, localitatea Dorobanți nr. 692 sau schimb cu garsonieră. (12200)

Vând casă 3 camere, dependințe și grădină, Grădiște. Telefon 270105. (12219)

Vând casă cu grădină (525 mp) în Gai, str. Tribunul Corcheș nr. 41B. (12185)

Vând vilă în afara orașului Nădlac plus livadă, aproximativ 2 ha. Telefon 474318 sau 473372. (3718992)

Vând urgent VILĂ ridicată în roșu, Subcetate, str. Diogene nr. 1A, 30.000 DM, fix. Telefon 258771, 094.-534.726. (22016)

Vând casă 4 camere, baie, grădină, piscină, Vladimirescu. Telefon 414188. (22017)

Vând casă, singur în curte, ocupabil imediat, 2 camere, baie, bucătărie, cămară de alimente, încălzire proprie gaz, telefon, str. L. Rebreanu nr. 46. (22019)

Vând urgent casă, lângă Poliție, formată din 2 apartamente și 1 spațiu comercial, preț negociabil, 60.000 DM. Telefon 280832. (22065)

VÂNZĂRI SPAȚII

Vând gherete, vad comercial foarte bun. Telefon 092 828 102, 092 834 893. (20740)

Vând hală producție, cu apă curentă, curent trifazic, posibilități gaz, intrare mașină. Telefon 270872. (19689)

Vând hală pentru depozit, producție, 800 mp și teren 2500 mp, 125.000 DM, negociabil. Telefon 274668, seara. (12224)

Vând magazin, depozit, birou, mobilier pentru alimentară în Piața Miorița, 75 mp. Telefon 092.880999, 064/211763. (12226)

VÂNZĂRI TERENURI

Vând (schimb cu camion) 8,5 ha într-o parcelă. Telefon 532125. (21077)

Vând loc pentru casă în Bujac, cu posibilități apă, gaz, telefon, zonă liniștită. Informații telefon 273074. (21061)

Vând în Lipova, str. Cloșca nr. 33, teren intravilan gol, în suprafață de 2800 mp. Telefon 01/7713167. (5224876)

Vând teren intravilan pe str. Condurașilor nr. 29. Telefon 257940. (22002)

VÂNZĂRI AUTO

Vând Dacia 1300, an fabricație 1983, stare bună, CIV, 1.800 DM. Telefon 273504. (21101)

Vând convenabil Dacia 0 km, orice model, livrare imediată. Telefon 094.391.896. (20003)

Vând Dacii noi, 0 km. Telefon 094.157.830; 246423. (20365)

Vând Dacia 1310, fabricație 1990, preț negociabil. Telefon 266939. (20598)

Vând Renault 21 Nevada, 1991, injecție, benzină, înscris recent. Telefon 094.698.849. (20675)

Vând avantajos anvelope auto, folosite, în stare foarte bună. Telefon 563027; 259339, 262616. (5224868)

Vând Opel Monza, an 1986, înmatriculat, preț 4.600 DM. Telefon 094.150.172. (21097)

Vând microbus VW pe motorină, cu 9 locuri, înscris pe firmă non profit. Telefon 562875. (5224874)

Vând urgent Peugeot 305 GTX, închidere centralizată, geamuri electrice, genți aluminiu, persoană fizică, preț 3.800 DM, negociabil. Telefon 288451. (21114)

Vând ieftin Dacia 1310. Telefon 269635 seara. (21112)

Vând Dacia '90, 2.500 DM și Dacia '97, 4.200 DM, negociabil. Telefon 238425. (21129)

Vând Opel Vectra, an 95, Diesel, Turbo, Intercooler, nerulat în țară, cu toate îmbunătățirile, eventual la schimb cu o Dacie veche, preț 14.500 DM, negociabil. Telefon 056-219869. (12149)

Vând Ford Scorpio, 1991, stare excepțională, injecție. Informații telefon 220202, după ora 19 sau 092 245 496. (12172)

Vând Dacia Nova, an fabricație 1997, stare foarte bună, 32.000 km, rulați. Informații telefon 266637, după ora 15. (12162)

Vând Dacia 1310, 1988, CIV, 1900 DM, negociabil. Telefon 286745. (21100)

Vând tractor U445, utilaje agricole, combine. Telefon 531181. (21071)

Vând Dacia 1310, 1989, 2700 DM, negociabil. Telefon 221637. (12223)

Vând Dacia 1310, 1985, 1700 DM, negociabil. Telefon 232372. (12225)

Vând VW Passat, fabricație 1991, înmatriculat, catalizator, 2000 cmc. Telefon 251425, 250339. (21111)

Vând telescoape pentru Opel Vectra, preț avantajos, noi. Telefon 211010. (12175)

Vând urgent Dacia 1300, CIV, 1981, 1300 DM. Telefon 270955. (12212)

Vând Skoda 120 L, în stare de funcționare, preț negociabil. Telefon 562152. (5224877)

Vând remorcă auto tip 500 Satu Mare, preț 700 DM, negociabil. Telefon 092.687.105. (12216)

Vând Dacii, papuc, an fabricație 1997, 1998, preț 3500 DM și microbus Mercedes 508 D. an fabricație 1989, preț 17.000 DM. Telefon 092.632.241. (12217)

Vând Dacia 1300, 1979, CIV; Dacia 1300, 1982, înnoite. Ineu, telefon 511749. (3631587)

Vând autoturism Opel Omega, fabricație 1995 Turbo Diesel, motor BMW 2,5 înscris recent și W Passat combi TDi, fabricație 1995, înscris persoană fizică. Telefon 092.344.865. (12197)

Vând Audi 80, an 1980, CIV, numere noi, Peugeot 406 T.D, an 1996, full option, persoană fizică. Telefon 276712 sau 222046. (12220)

Vând urgent Dacia 1300, an 1976. Telefon 092.848.587. (12235)

Vând Dacia 1300, neînmatriculată și toate piesele de schimb + talon. Telefon 276273. (22012)

Vând urgent Dacia 1310, an 1986, stare bună, preț convenabil. Telefon 289302. (12243)

Vând tractor U-650, combină C.14, ARO 243, remorcă RM2 și plug PP3-30. Localitatea Apateu telefon 185.

Vând tractor U.1010 DT și combină Massey Ferguson cu masa 2,80 m, localitatea Vânători, telefon 27, seara. (3631986)

Vând tractor U-650M, stare perfectă, localitatea Apateu nr. 183, familia Stana. (3631985)

Vând Dacia 1310, break, din R.K. Telefon 268090. (22060)

Vând Ford Escort 1,6 Diesel, an 1985, preț 4.800 DM. Telefon 232037. (22062)

Vând tractor U-650, cu R.K., efectuată, plug 3 brăzdare, remorcă monoax. Informații Arad, telefon 289919; Lunești 557009.

Vând Peugeot 405 SRI, înmatriculat, injecție, catalizator, computerizat. 9.200 DM, negociabil. Telefon 262616.

VÂNZĂRI ELECTRO

Vindem TV Sony Trinitron 69 cm, Philips Match Line imagine în imagine 80 cm, Saba Superplanar 69 cm, Normende Superplanar 60 cm, Dual Planar 66 cm, Orion Planar 66 cm, garanție. Telefon 211213, 094.161.486. (22049)

Vindem diferite tipuri de televizoare color mici și mari (100 modele) stereo de la 900.000 lei. Telefon 211213, 094.161486. (22049)

Vând computer 486 IBM complet, cu placă video, monocrom, coprocesor matematic, preț negociabil, 200 DM. Telefon 279657, după ora 16. (22048)

Vând mașină de spălat automată, cu garanție. Telefon 284604. (21098)

Vând TV color, preț 800.000 lei. Telefon 285010. (20485)

Vând combină frigorifică, preț 1.400.000 lei. Telefon 285010. (20485)

Vând diverse tipuri TV COLOR, preț 700.000 lei, garanție 6 luni. Telefon 244904, orele 9-17. (20678)

Vând TV stereo color, teletext, bandă largă, telecomandă, negru; preț convenabil. Telefon 211491. (20670)

Vând avantajos TV color, videouri, receptoare satelit, microvele. Telefon 259339; 563027, 262616. (5224868)

Vând avantajos mașini de spălat automate Philips, Bosch, combine, lăzi frigorifice, congelatoare cu sertare, frigidere. Telefon 259339; 563027; 262616. (5224868)

Vând congelator cu sertare, preț foarte bun. Telefon 211491. (12134)

Vând combină frigorifică mică și mare. Telefon 211491. (12134)

Vând TV color stereo, deosebit, foarte ieftin. Telefon 211491. (12134)

Vând video foarte frumos și ieftin. Telefon 211491. (12134)

Vând mașină de spălat automată, ieftin. Telefon 211491. (12134)

Vând diferite TELECOMENZI pentru televizor (155.000 lei), video, satelit, transformatoare linii. Telefon 092.368.868. (mp)

Vând aparat înghețată 3 brațe, marca Carpigiani, 2.800 DM negociabil. Telefon 210308. (20775)

Vând: MAȘINĂ AUTOMATĂ DE SPĂLAT, preț 100 DM; VITRINĂ FRIGORIFICĂ, CONGELATOR cu sertare, 500 lt; COMBINĂ FRIGORIFICĂ, TV COLOR, preț 80 DM; LADĂ FRIG, FRIGIDER. Telefon 275277. (20566)

Vând TV color: Nokia, Grunding, Siemens, stereo, teletext, telecomandă, convenabil. Telefon 264004. (12199)

Vând mașini de spălat automate, modele noi, oferi garanție un an, str. Trotușului nr. 55, Bujac. Telefon 275558, orele 18-22. (12205)

Vând urgent TV color Philips, teletext, bandă largă, telecomandă, an 1998, videorecorder Philips cu telecomandă, model sofisticat, an 1998. Telefon 289302. (12243)

VÂNZĂRI DIVERSE

Vând garaj autorizat, zona Vlaicu-Făt Frumos, 1.800 DM, negociabil. Telefon 273504. (21101)

Vând teracotă, 3 uși decupate (pentru camere), cazan încălzit cu gaz sau combustibil, bazin 1.000 lt și parchet. Telefon 286788.

Vând TERMOTECĂ gaz VAILLAND, calorifere tablă, import. Telefon 276712. (21094)

Vând BOLȚARI termoizolatori 4 modele, pavele, borduri, etc. Telefon 245689. (20375)

Vând PLASĂ GARD zincată, orice dimensiuni, PLASĂ RABITZ și CUIE CONSTRUCȚII, str. Vrabiei nr. 4. Telefon 289997, 275701, 094.558.552. (10939)

Vând cazan țuică, 170 litri; nou, cu acte. Telefon 094.-698.849. (20675)

Vând EUROBOLȚARI TERMOIZOLANȚI cu garanție 300x250x200, 3.600 lei/bucata; 1 mc - 240.000 lei. Telefon 281491; 092.381.750. (21024)

Vând BCA, 570.000 lei/ mc; CIMENT, 44.000 lei/ sac; VAR, 21.000 lei/ sac; FIER BETON. Telefon 094 524 456 sau 054-211807. (0973713)

Vând rochii mireasă, import, toate mărimile, modele deosebite, coronițe, flori și voal. Telefon 258171, 277089, după ora 19. (21021)

Vând vacă cu vițel și junincă gestantă, localitatea Horia nr. 500.

Vând repatriere întreagă, Arad, 3.500 DM, negociabil. Telefon 223940. (21095)

Vând ouă de prepeliță (medicament) cu instrucțiuni. Telefon 289966, 248064. (12148)

Vindem instalație germană semiindustrială de spălat, uscat și călcat haine. Telefon 270919. (20894)

Vând cazan țuică de 50 kg. Telefon 535125. (21077)

Vând mobilier pentru magazin alimentar. Informații telefon 057-211151. (21087)

Vând cățel Rottweiller, 2 luni, excepționali, vaccinați, pedigree. Telefon 250444. (20812)

Vând mașină de spălat automată, termotecă gaz, instalație pentru baie, calorifere, ofer un an garanție. Telefon 092.989.017, orele 10-20. (12204)

Ocazie! Vând garaj autorizat, Vlaicu, bl. A.18, 2200 DM, negociabil. Telefon 274668, seara. (12224)

Vând garaj autorizat, Vlaicu, zona Z-uri, spre Poetului, 1600 DM, negociabil. Telefon 289966, 248064. (12148)

Vând cântar cu cadran 100 kg și cântar cu riglă gradată 500 kg. Telefon 092.290.461. (12183)

Vând sufragerie „Living", mobilă combinată și de bucătărie, fotoliu pat, sobă motorină, cuptor electric, tablouri, butelie aragaz. Telefon 211683. (12184)

Vând mașină de spălat „Alba Lux 7" cu storcător și lambriu de brad. Telefon 280529. (12236)

Vând plite electrice, grătar electric, motoare pentru agregate frigorifice, mașină pentru măcinat cafea și expresso cafea pentru piese de schimb, butelii aragaz. Telefon 092 684 643. (20741)

(Continuare în pagina 15)

(Urmare din pagina 14)

Vând birou masiv cu dulap și sertar. Telefon 244039. (22006)

Vând geamuri cu 3 canate cu rolouri și pământ arabil. Telefon 244632, seara. (22015)

Vând mașină de frenzelă și două cuve inox a 200 litri, placată. Telefon 289699. (22028)

Vând televizoare color, video, casetofoane de mașină, boxe mașină, chiuvetă inox, monitoare pentru computere, friteuză, ventilator cameră, mașină de spălat automată, celular Nokia 2110 cu husă și încărcătoare. Telefon 276572 sau 094.248.245. (22045)

CUMPĂRĂRI TERENURI, IMOBILIARE

Cumpăr urgent apartament 1 cameră sau garsonieră confort I. Telefon 253326. (20642)

Cumpăr apartament 1-2 camere, parter, exclus Alfa și Confecții. Telefon 230920, orele 17-19. (12239)

CUMPĂRĂRI AUTO

Cumpăr radiator Renault 18,25, trafic, Diesel. Telefon 276872. (22008)

Cumpăr Audi 100 CC, înmatriculat normal, preț acceptabil. Telefon 223961. (22035)

CUMPĂRĂRI DIVERSE

Cumpăr diferite obiecte vechi, antice, picturi, obiecte de argint, candelabre, ilustrate-vederi, din orașe, vechi dinainte de 1944. Telefon 278626. (21015)

CERERI ȘI OFERTE DE SERVICII

SOCIETATE COMERCIALĂ angajează BARMANĂ. Telefon 256835. (12138)

FIRMĂ, angajează tineri cu carte de muncă. Grădiște, str. Ivrianu, nr. 2. (20629)

Angajăm BARMANI-OSPĂTARI. Telefon 281074. (12140)

Angajăm BRUTARI, salarizare deosebită. Telefon 286939, după ora 21. (12167)

CABINET MEDICAL dr. BUHAȘ TAMARA,
medic de familie acreditat angajează ASISTENTĂ MEDICALĂ, promoția '98 și mai face înscrieri pentru MEDIC DE FAMILIE. Informații la Cabinetul medical din str. Zalău nr. 1, bl. 505, ap. 3, Micălaca. Telefon 267341.

PRODCOMIMEX „TODY" angajează INGINER INSTALAȚII CONSTRUCȚII. Condiții: permis conducere cat. „B", limba engleză, cunoștințe operare PC. Telefon 256923, 276290. (12233)

Angajăm RECEPȚIONERĂ, cameristă, OSPĂTAR-BARMAN, BUCĂTAR. Informații la telefon 287485. (12221)

Angajăm urgent VÂNZĂTOARE prezentabilă, dinamică, pentru magazin tineret. Telefon 235135. (12176)

Angajez TINICHIGIU AUTO și VOPSITOR AUTO. Informații telefon 287310. (12181)

FIRMĂ de DISTRIBUȚIE, angajează AGENȚI COMERCIALI. Informații telefon 211349, 288212. (12186)

SOCIETATE COMERCIALĂ angajează INGINERI proiectanți (TCM). Cunoștințe AUTOCAD, germană sau engleză, prezintă avantaj. Informații telefon 270955, orele 20-22. (12211)

Parfumeria „INA CENTER" angajează PREZENTATOARE-VÂNZĂTOARE. Telefon 270890, orele 10-20. (12214)

Angajăm KETISTE. Telefon 285558. (12238)

Școala generală INEU, anunță vacantarea unui post de FEMEIE de SERVICIU. Informații la secretariatul școlii, telefon 511870. (3631586)

GRUPUL SOCIETĂȚI „EDELWEISS" BACĂU, angajează cu carte muncă, SUPERVISOR pentru Arad. Cerințe minim 2 ani în vânzări. Telefon 094.700.789. (22014)

Angajăm VÂNZĂTOARE magazin alimentar, absolvente liceu. Informații telefon 257946. (12210)

SOCIETATE COMERCIALĂ angajează FETE cu voce plăcută pentru „HOT LINE". Telefon 246302. (22026)

SC „FASON ARAD MODE" SRL, societate franceză cu profil confecții femei angajează CONFECȚIONERE pentru mașini simple și personal pentru sala de croi (bărbat). Informații la telefon 057/272238 sau la sediul firmei, str. Poetului nr. 1C (în incinta la UTA). (22027)

Angajez BARMANE sau OSPĂTARE. Telefon 235980, 094.773.529. (22030)

Angajez ȘOFER mașină pâine și VÂNZĂTOARE piață. Telefon 288267. (22036)

Angajez GESTIONARĂ cu experiență contabilitate primară și tehnică de calcul. Telefon 094.592.017. (22058)

SC „ROMAGRA" SA Arad, angajează: BUCĂTAR, OSPĂTAR, BARMANI. Informații telefon 281095. (22073)

Magazinul „B.N. ELECTRONIC" din str. Caius Iacob nr. 9-11, angajează: ȘEF MAGAZIN: bărbați, maxim 35 ani, minim studii medii, garanție materială. Se oferă salarizare atractivă. Persoanele interesate vor trimite un C.V. la telefon/fax 054.247.496. (f)

Angajez TÂMPLARI și LĂCĂTUȘI cu experiență în domeniu. Salarizare bună. Telefon 210280. (c.)

ASOCIAȚIA LOCATARI bl. 331A angajează ADMINISTRATOR BLOC. Informații la ap. 12, după ora 18.

Liceul Pedagogic „DIMITRIE ȚICHINDEAL" Arad organizează, în 25 august 1999, ora 9, la sediul din Bd. Gen. I. Dragalina nr. 7, concurs pentru ocuparea unui post de SECRETAR ȘEF. Informații la Secretariatul școlii, zilnic, între orele 9-14, telefon 281533, 281428. (f. 0973738)

PRESTĂRI SERVICII

OCAZIE! FAIANȚĂM și MONTĂM GRESIE! Telefon 092.344.830. (c, 1119)

SCOALA DE ȘOFERI, col. RUSU LUCIAN, face înscrieri. Telefon 283696. (21046)

Executăm la prețuri convenabile: TENCUIELI, ZIDĂRII, RENOVĂRI, ZUGRĂVELI, gletuieli. Telefon 211646. (22011)

Executăm lucrări: CONSTRUCȚII, tencueli, finisări, garantăm calitatea. Telefon 244940, 283764. (22003)

DIVERSE

AVICOLA ORADEA, prin Depozitul Arad, vinde CARNE PUI, PULPE, PIEPT și tacâmuri.Telefon 270919. (20895)

PRIMĂRIA COMUNEI BIRCHIȘ organizează vineri, 20 august 1999, ora 11, la sediul acesteia, licitație publică pentru închirierea unor terenuri intravilane situate în localitățile BIRCHIȘ și CĂPÂLNAȘ. Informații telefon 557202. (20828)

CITAȚII

Judecătoria Gurahonț, județul Arad. Dosar nr. 416/1999, pârâții Bărbătei Paul, toți cu domiciliul necunoscut, sunt citați la această instanță pentru termenul din 12.08.1999, în proces cu Banciu Maria și Onc Elena pentru uzucapiune. În caza de neprezentare, cauza se judecă în lipsă. (12168)

TURISM

ATLASSIB

Efectuează zilnic transport de persoane în GERMANIA, AUSTRIA și FRANȚA, la prețuri accesibile cu autocare moderne.

NOU!!! ITALIA cu tranzit AUSTRIA, SUEDIA cu tranzit POLONIA și UNGARIA la BUDAPESTA.

IMPORTANT! Prin „ATLASSIB" puteți călători în toată EUROPA: BELGIA, OLANDA, DANEMARCA, FINLANDA, NORVEGIA, ANGLIA, SPANIA, PORTUGALIA.

Pentru grupuri organizate, închiriem autocare și microbuze moderne.

„ATLASSIB" efectuează servicii de mesagerie, asigurări medicale și cărți verzi.

Agențiile din centru: telefon 251871 și 252727 și AUTOGARĂ, telefon 270562.

VĂ AȘTEPTĂM, zilnic. (c. 17)

AGENȚIA DE TURISM „SEMO TOUR" ARAD

vă oferă:
- excursie - FRANȚA în 21 AUGUST, 20 SEPTEMBRIE ȘI 5 OCTOMBRIE
- PREȚURI DE EXCEPȚIE la MAMAIA, NEPTUN, SATURN și EFORIE NORD.
-excursii lunare în EGIPT, ITALIA, SPANIA, GRECIA, ISRAEL, ANGLIA, MAROC, MAREA EGEE, AUSTRIA, FRANȚA; săptămânale în: DUBAI, CHINA și TUNISIA, THAILANDA , MEXIC, la prețuri fără concurență.
-excursii individuale în CROAȚIA și UNGARIA.
- bilete de odihnă și tratament la: FELIX, HERCULANE, OLĂNEȘTI POIANA BRAȘOV, VORONEȚ, VOINEASA. Informații telefon/ fax 057 - 283311 sau str. Eminescu nr. 13. VĂ AȘTEPTĂM! (c. 1000)

NOU!!! REDUCERI DE PREȚURI

„Pletl"

vă oferă:
zilnic spre Germania PASSAU - REGENSBURG - NÜRNBERG - HEILBRONN - STUTTGART - KARLSRUHE - HEIDELBERG - WÜRZBURG -FRANKFURT - MAINZ - GIESSEN.

SERVICII: călătorie în autocare noi, moderne; 2 bagaje gratuite; însoțitoare de bord; o masă caldă în Ungaria.

Informații și înscrieri la AGENȚIILE PLETL: ARAD, telefon 057-252291; LIPOVA, telefon 057-561377, telefon 057-563011; TIMIȘOARA, telefon 056-200119; LUGOJ, telefon 056-359651; REȘIȚA, telefon 055-224904. (c.)

„TOROS" organizează excursii INSTANBUL-BUCUREȘTI și IUGOSLAVIA. Telefon 269333. (22046)

Transport persoane în GERMANIA (Augsburg, Munchen). Telefon 276572 sau 094.-248.245. (22045)

ÎNCHIRIERI

Cutăm să închiriem pe termen lung casă sau apartament în cartierul Funcționarilor Arad sau zona Vlaicu - str. Poetului. Telefon 094.553.139. (f. 0973717)

Închiriem spații comerciale pentru magazine, depozite, birouri, etc. Telefon 281060. (20555)

Dau în chirie 2 birouri, în zona Intim. Telefon 092 684 643. (20741)

Închiriez spațiu ultracentral, 40 mp. Telefon 211792. (20840)

Ofer spre închiriere spațiu la demisol, ultracentral. Telefon 252919. (21060)

Caut brutărie pentru închiriat. Telefon 534374, după ora 20. (12135)

Dau în chirie apartament 2 camere, mobilat deosebit, 150 DM, avans 4 luni, bl. Y14, sc. B, ap. 17, zona UTA. (12154)

Oferim spre închiriere autocamioane de 7, 10, 18, 20 tone, acoperite și descoperite, autocisterne de 20 tone. Telefon 255142, 094.618.955. (20351)

Ofer spre închiriere apartament cu 2 camere, mobilat, telefon, cablu, gaz, et. I, preț negociabil. Rog seriozitate. Telefon 511455. (20769)

Ofer spre închiriere spațiu comercial central, situat în Chișineu Criș. Telefon 520664. (3631983)

Ofer în chirie spațiu 2x140 mp, cu trifazic, telefon, gaz, încălzire, apă curentă, canal, 3 dolari/mp. Telefon 289966, 248064. (12148)

Ofer spre închiriere casă familiei serioase, la preț convenabil în Grădiște. Telefon 094.126.860, 276619. (12198)

Caut de închiriat spațiu de depozitare în zona Avrig (gară). Telefon 257946. (12209)

Primesc doi băieți în gazdă, str. Titan nr. 17. Telefon 286265. (22018)

„SOCOT" Șantier Timișoara, închiriază apartamente mobilate pentru cazare personal. Negociem de la 1.000.000 lei plus cheltuielile. Informații la telefoanele: 056/192540; 056/192598 sau 094.694. 386, ing. ȘOGOR. (22024)

Dau în chirie garsonieră mobilată, confort I. Telefon 262469. (22043)

Închiriez apartament 2 camere, semimobilat, Vlaicu, Fortuna, 100 DM/ lună, plata anticipat 6 luni. Telefon 275950. (22110)

PIERDERI

Pierdut carnet șomaj nr. 827714 eliberat de DMPS Arad, pe numele Ana Ioan Viorel. Îl declar nul. (5226713)

† DECESE †

Un ultim omagiu aducem celui care a fost cel mai iubit soț, tată și bunic
LUCA CONSTANTIN,
în vârstă de 70 ani, din Gurahonț-Iosășel, decedat luni, 09.08.1999. Înmormântarea va avea loc, azi, de la domiciliul decedatului. Dumnezeu să-l odihnească în pace! Familia îndoliată.

Cu adâncă durere în suflet anunțăm moartea iubitului nostru soț, tată, socru, bunic, frate, unchi și cumnat
Lt.col. (r)
MARCEA TEODOR,
în vârstă de 64 ani. Înmormântarea va avea loc, azi, 11 august 1999, ora 17, de la Capela Cimitirului Grădiște. Dumnezeu să-l odihnească în pace! Familia îndoliată.

Cu durere anunțăm încetarea din viață a celei ce a fost dr. MATIOC ROZALIA. Înmormântarea va avea loc, joi, 12 august 1999, ora 15. la Cimitirul Eternitatea. Marius și Adrian Matioc.

Cu adâncă durere anunț moartea soțului GOTIȘ TEODOR, în vârstă de 77 ani. Înmormântarea va avea loc azi, 11 august 1999, ora 16, de la Capela Cimitirului Grădiște. Soția îndoliată Ileana.

Cu adâncă durere în suflet anunțăm încetarea din viață, a mult iubitului soț, tată, bunic, frate, FARKAS EMERIC, în vârstă de 68 ani. Înmormântarea va avea loc azi, 11 august 1999, la Cimitirul Pomenirea, la ora 12. Familia îndoliată.

Cu adâncă durere anunțăm încetarea din viață a iubitului nostru soț, tată, bunic, frate și cumnat, HOSZU ZOLTAN, în vârstă de 59 ani. Înmormântarea va avea loc joi, 12 august 1999, ora 12, la Cimitirul Eternitatea. Familia îndoliată.

† SERVICII FUNERARE †

SC „NOSFERATU" SRL,
str. Ghiba Birta nr. 26, telefon 270437; 094.554.874. Sprijinul de care aveți nevoie în momentele grele
NON - STOP
SERVICII FUNERARE COMPLETE.
SICIRIE: diferite esențe și modele occidentale. RESPETE: pânză, mătase (seturi complete), voal. CRUCI: lemn și metal. ACCESORII: prosoape, batiste, panglică neagră, baticuri, mânere, lumânări, catafalc, sfeșnice, steag de doliu. SERVICII: spălat, îmbălsămat, îmbrăcat, transport intern și internațional; publicarea gratuită a necrologului în presa locală; ASIGURĂM colaci, colivă, coroane, jerbe, fotografii profesionale, fanfară; ORGANIZĂM pomeni; INTERMEDIEM gratuit obținerea actelor necesare înhumării. Oferta brad: sicriu brad, respete, cruce - 750.000 lei. TRANSPORTUL SICRIULUI LA DOMICILIU, este GRATUIT!!!. Experiența noastră, este garanția dumneavoastră! (c)

POMPE FUNEBRE
NON-STOP
RO-STYL-COMPANY
FIRMA PRODUCĂTOARE DE SICRIE
str. M. Eminescu nr. 4, telefon 057-211929, 094.537.715; 094.558.712.
totul într-un singur loc, la preț de producător și calitate occidentală
● ÎMBRĂCAT GRATUIT
● ÎMBĂLSĂMAT-COSMETIZAT- pe timp de VARĂ, LA JUMĂTATE de PREȚ.
● SICRIE 10 modele (400.000 lei-1.600.000 lei)
● LENJERIE decese- 7 modele (160.000 lei-600.000 lei)
● CRUCI, LUMĂNĂRI...
TRANSPORT în ARAD GRATUIT.
TRANSPORT GRATUIT la firmele de pompe funebre, pentru ca să puteți compara prețurile și calitatea. (c.)

† CONDOLEANȚE †

Primarul, profesor Feieș Petru mulțumește colegilor și consilierilor de la Primăria Ineu, echipei de fotbal F.C. Ineu, preoților: Nica, Tulcan, Mocan și corului Bisericii din Ineu, rudelor, prietenilor, vecinilor, în special vecinei Muscă Sofia nr. 201 și Oala Zori, care au fost alături de mine la decesul mamei
FEIEȘ FLOARE
din Șicula. (3631589)

Colectivul ROMTELECOM - REȚELE VLAICU împărtășește durerea colegului lor DUMITER GHEORGHE, la trecerea în neființă a mamei sale. Sincere condoleanțe familiei îndoliate. (22023)

Regretăm profund decesul dragului nostru verișor
GOTIȘ TEODOR.
Sincere condoleanțe! Elena și Florin Deliman.

Salariații Vămii Curtici sunt alături de colegul DĂNUȚ MARCEA în aceste clipe grele pricinuite de decesul tatălui și transmit familiei îndoliate, sincere condoleanțe.

Consternați de vestea trecerii fulgerătoare în eternitate a celui care a fost apreciatul și distinsul prof. TEODOR GHERMAN, închinăm un adânc și pios omagiu memoriei sale. Condoleanțe familiilor îndoliate pe care le asigurăm de toată compasiunea noastră. COMITETUL ASOCIAȚIEI DIABETICILOR ARAD.

Un ultim omagiu fratelui meu drag
lt.col. (r) MARCEA TEODOR (DUȚU).
Nu te voi uita niciodată. Dumnezeu să te odihnească! Nicolae. (22041)

Suntem alături de colegul nostru HALIC MIRCEA șef Agenție Gurahonț, acum în clipele grele pricinuite de moartea socrului său și îi transmitem sincere condoleanțe. Colectivul BIR Sucursala Arad. (22050)

Suntem alături de verișoara și mătușa noastră dragă, Boboc Marioara, la pierderea soțului drag,
BOBOC NICOLAE,
fost eminent director de operă, dirijor și compozitor, din Timișoara. Vărul dr. Giurgiuțiu Radu și soția; copiii: ing. Giurgiuțiu Radu, Raul și Raluca și familia ing. Stanciu Ioan și Simona. Nu te vom uita niciodată! (22109)

† COMEMORĂRI †

Readucem în amintirea acelora care l-au iubit și stimat că azi, 11 august, se împlinesc 8 ani de la decesul profesorului pensionar
MIHAI POPA.
Odihnească-se în pace! Familia. (12191)

S-au scurs 6 săptămâni de când ne-a părăsit pentru totdeauna cel care a fost soț, tată, socru și bunic
BUN AVRAM-CORNEL.
Cei care l-au cunoscut și l-au prețuit sunt invitați la slujba de pomenire care va avea loc, sâmbătă, 14.08.1999, ora 12,30 la Catedrala Ortodoxă Podgoria. Dumnezeu să-l odihnească în pace! Familia îndoliată. (22020)

Astăzi, 11 august se împlinește un an de la decesul scumpei noastre soră, cumnată și mătușă
HÂRJA MARIA,
din MÂNDRULOC. Dumnezeu s-o odihnească în pace! Familiile: Sighișorean, Lelea și Crișan. (22053)

Se împlinesc 2 ani de la stingerea lumânării vieții și despărțirea de cei dragi a celui care a fost soț, tată și bunic
OMOTA PETRU,
din sat Crocna. Nu te vom uita, toți cei care te-am iubit. Dumnezeu să-i dăruiască liniștea sufletească. (22083)

La un an de la trecerea spre cele veșnice, un gând, o lacrimă, o floare, pe mormântul celei care a fost soție, mamă și bunică, CREȚ MARIA. Dumnezeu s-o odihnească în pace! Soțul Avram și fiica Mihaela cu familia. (22086)

Sărbătoarea berii KAISER

Meriți un KAISER.

Strandul Arad

9 august

R.A.S.A. + Fumătorii
DJ Sleek
Pacha Man
Ganja & Marijuana
La Familia
B.U.G. MAFIA

10 august

AMALA
Laura Stoica Band
Sarmalele Reci
Compact
Cargo

11 august

DJ Pico - Arad
DJ Cool - Arad
DJ Max - Timisoara
DJ Rancha - Craiova
DJ Horace Dan D - Cluj
DJ Pytone - Cluj
DJ Vasile - Bucuresti
DJ SKY - Arad
DJ Mannzotti - Germania
DJ Ralph - Germania
DJ Tommy Serano - Love Parade '99
CYBERNETICA - Elvetia
FUN FACTORY
- Germania -

sponsori: **Universitatea de Vest "Vasile Goldis" ASIROM CCW Romania Hotel Parc Mc. Donald's Restaurant International Petrom Arad EMOL Adevărul Arad Romlux** Millennium Radio Telecom Bit Johanna - *Mobilier la comandă* West Bank Finexim Feroneria BCR Mondo Style CCIA Arad Amely Mibo Impex Mera & Comera Agrirom

Cumpărati din timp **ABONAMENTE** cu **PRET REDUS** de la casieriile strandului

Producător general: WEST MEDIA NETWORK
Producător artistic: SIESTA

BANCA ROMÂNĂ PENTRU DEZVOLTARE
GROUPE SOCIÉTÉ GÉNÉRALE
Sucursala Județeană ARAD
Bd. Revoluției nr. 5-7
Telefon 253280

ADEVĂRUL

COTIDIAN INDEPENDENT ARAD

Anul XI, nr. 2768

Joi, 12 august 1999 ● 16 pagini ● 1400 lei ● e-mail: adevarul@net.ro

Publicație auditată în semestrul I 1998. Tiraj mediu zilnic vândut: 35.948

WEST BANK
ARAD, B-dul Revoluției nr. 88
TELEFON: 284.888
FAX: 285.202
ACORDĂ DOBÂNZI ATRACTIVE LA DEPOZITE PERSOANE FIZICE
1 lună – 60%
2 luni – 61%
3 luni – 62 %

CHINA SFIDEAZĂ OCCIDENTUL

În 1996, coloneii Qiao Liang și Wang Xiangsui s-au deplasat în provincia Fujian, pentru exerciții militare menite să amenințe Taiwanul. Când rachetele cu rază medie M9 ale armatei chineze au tulburat apele din apropierea a două porturi importante din sudul Taiwanului, SUA au trimis în regiune două portavioane de luptă.

Asemenea majorității ofițerilor chinezi, cei doi colonei și-au manifestat furia față de gestul SUA, considerându-l o nouă ingerință americană în afacerile interne ale Chinei. Dar, pentru ei, prima criză din Taiwan a constituit în același timp o lecție. „Am înțeles că dacă ar fi ca armata Chinei să o înfrunte pe cea a SUA, am fi în inferioritate", a spus colonelul Wang, ofițer al forțelor aeriene, care lucrează la departamentul politic al districtului militar Guangzhou. „Așadar, am înțeles că țara noastră are nevoie de o nouă strategie pentru a echilibra balanța puterii."

Răspunsul celor doi colonei s-a materializat într-o carte intitulată „Război nelimitat", devenită una din cele mai fierbinți dintr-o serie de noi publicații militare care pun în fața planificatorilor strategici din China, dar și a chinezilor de rând, următoarele întrebări fundamentale: Cum poate o țară relativ slabă, cum este China, să înfrunte o țară puternică, cum sunt SUA? Ce modificări ar trebui aduse programului de modernizare a armatei chineze pentru a încuraja totodată evoluția yuanului? Și cum poate China, care visează reunirea cu Taiwanul, să se asigure că Washingtonul, obligat legal să apere insula, nu se va angaja cu ușurință într-o confruntare militară în Strâmtoarea Taiwan?

Printre propunerile lor, ca tacatică de adoptat în fața unui adversar puternic, se numără terorismul, traficul de droguri, degradarea mediului și răspândirea de viruși informatici. Autorii realizează un tabel cu 24 de tipuri de război și susțin că cele mai complexe combinații - de exemplu, terorism plus război mediatic, plus război financiar - aduc rezultatele cele mai bune.

(Continuare în pagina 5)

Miercuri, 11 august 1999

ZIUA ÎN CARE SOARELE A RĂSĂRIT DE DOUĂ ORI!

În căutarea soarelui pierdut!

Pag. 10

Centrul de Limbi Moderne
INTERNATIONAL HOUSE
Str.G. Coșbuc nr.1
Curs de engleză
Înscrieri: 16-18 august orele 16-20
Profesori din Anglia
...simply the best!

MONUMENTUL „13 GENERALI" DIN ARAD AR TREBUI TOPIT

● interviu în exclusivitate cu ADRIAN NĂSTASE, prim-vicepreședintele PDSR

▼ În privința restituirilor, nu trebuie să fim mai catolici decât Papa. ▼ SUA și Anglia n-au votat în favoarea acordului României cu FMI deoarece n-au încredere în politica economică a actualilor guvernanți. ▼ Există o politică a pașilor mărunți care, după părerea unor analiști, ar trebui să conducă la realizarea Ungariei Mari prin 2005. ▼ Serviciile secrete românești nu-și mai pot îndeplini sarcinile de serviciu în Secuime. ▼ Actuala pseudo-privatizare va conduce la dezindustrializarea României.

Pag. 5

BĂTAIA, LEGE PENTRU STAPÂNIREA STRĂZII

Pag. 7

Sportivul săptămânii

ADRIAN GÃMAN - jucătorul echipei UTA

pag. 11

UȘI ȘI FERESTRE DIN ALUMINIU ȘI P.V.C.
GEAM TERMOPAN
ALGLASS
MOBILIER LA COMANDĂ
FIRME ȘI RECLAME
STR ROȘIORI 26
TEL/FAX/ 057/289053

Pe strada, în cartierul și în localitatea ta se întâmplă multe lucruri interesante. Vrei să le cunoști, vrei să afli tot ce se petrece în jurul tău. Vrei să știi ce fac, dar mai ales ce nu fac autoritățile locale, cum te reprezintă cei pe care i-ai ales, cum sunt cheltuiți banii tăi. Vrei să fii zilnic bine și corect informat? Ai nevoie de un ziar în care să găsești răspuns la întrebările care te frământă?

ABONEAZĂ-TE LA ADEVĂRUL

■ Pentru luna septembrie, prețul abonamentului este de numai 20.000 lei ■ Se pot face abonamente și pe următoarele trei, șase luni și un an ■ Abonații pot câștiga lunar 10 premii de fidelitate în valoare de o jumătate de milion de lei fiecare.

◆ La sfârșitul anului, abonaților le vor fi oferite premii speciale în valoare de zeci de milioane de lei.

Citește „ADEVĂRUL" – cotidianul care îți oferă, cu promptitudine, cele mai interesante și utile informații

Deși până acum ne-a ocolit ÎN ARAD EXISTĂ DEJA CINCI CAZURI SUSPECTE DE MENINGITĂ!

Pag. 3

MOBIL VENEZIA
■ MOBILIER MODERN LA COMANDĂ
■ AMENAJĂRI SPAȚII COMERCIALE
■ MATERIALE IMPORT
■ CALITATE SUPERIOARĂ
STR. VIȘINULUI NR. 74
TEL: 057/224885
092/777361

PREȚURI DECENTE la tâmplărie din ALUMINIU
SERGIU-GEANINA
Vă oferă
● Tâmplărie aluminiu din import și românești
● P.V.C. și geamuri termopan
● Rolete și jaluzele
Telefon: 279699; 092292559
Arad, Str. Voinicilor, Nr. 34.

S.C. FOX S.R.L.
Mari reduceri de prețuri
15.07-15.09
Str. Andrei Șaguna nr. 133
Tel: 281.492, 280.389

CALENDAR

• Astăzi, Soarele răsare la ora 6 și 14 minute și apune la ora 20 și 26 minute.

• Au trecut 224 zile din acest an. Au mai rămas 141 până în 2000!

• **Praznicul zilei: Biserica ortodoxă**: Sf. Mc. Fotie și Anichit; Sf. Pamfil; **Biserica romano-catolică**: Anicet; **Biserica greco-catolică:** Sf. Mc. Fotie și Anicet.

A venit BARZA!

La Arad: Păcurar Mădălina Raluca, Anghel Sebastian, Sofia Ioana Alexandra, Peniu Maria Mădălina, Gheorghe Lorena Georgiana, Marișca Robert, Laszlo Beatrix, Pop Răducu Florinel, Bogâldea Gabriel, Cosma Emanuel Pavel, Covaci Casian Alexandru, Novac Ioan Alexandru, Onofrei Eduard Marian, Crișan Robert, Körömi Marcel Gheorghe, Mustață Esmeralda, Munteán Rafaela Denisa, Lăcătuș Andrei, Lăcătuș Daniel, Coritar Raul Eduard, Motișan Alina Ancuța, Orădan Maria.

La Chișineu-Criș: Câmpan Cătălin.

La Sebiș: Soltesz Marius Daniel.

Nemții din Pâncota se întâlnesc la Mannheim

În data de 28 august a.c., la Mannheim, Germania, va avea loc a treia întâlnire a celor 200 de germani plecați din Pâncota. Din România au fost invitați să participe la momentul sărbătoresc primarul Pâncotei, dl. **Ioan Farcaș** și președintele Forumului German din același oraș, dl. **Iosif Retter**. La Mannheim, președintele Retter îi va reprezenta pe cei 170 de nemți rămași în Pâncota.

T. M.

HOROSCOP

Joi, 12 august

BERBECUL (21.03-20.04). Veți fi criticat de o bună cunoștință și pe bună dreptate. Deci, nu fiți supărat, acceptați oamenii așa cum sunt și nu încercați să-i schimbați.

TAURUL (21.04-20.05). Veți fi pus în situația de a face o distincție clară între adevăr și fantezie.

GEMENII (21.05-20.06). Veți avea ocazia să întâlniți cunoștințe vechi. Nu refuzați rugămintea pe care v-o adresează un prieten, ci reflectați asupra ei.

RACUL (21.06-22.07). Azi veți avea atât de multe lucruri mărunte de rezolvat încât partenerul se va simți neglijat.

LEUL (23.07-22.08). Nu vă lăsați atras de discuții fără rost. Munca în echipă vă va aduce multe succese.

FECIOARA (23.08-22.09). Încercați să nu mai fiți interesat doar de valoarea materială a lucrurilor. Atenție! Unele conflicte ar putea fi clarificate cu greu; încercați să evitați astfel de situații.

MOCHETA
Arad, Piața Gării
Telefon 235221
Vinde și montează mochetă la prețuri cu o reducere de 10-20%

BALANȚA (23.09-22.10). Dați iubirii o nouă șansă, nu aveți nimic de pierdut. Un conflict între parteneri se poate rezolva cu ușurință numai atunci când fiecare își spune deschis părerea.

SCORPIONUL (23.10-21.11). Aveți parte de o zi grea, dar eforturile vă vor fi răsplătite. Veți fi tentat să încercați să rezolvați mai multe lucruri deodată, ceea ce nu vă va reuși.

SĂGETĂTORUL (22.11-21.12). S-ar putea ca azi, unele persoane să vă considere prea naiv. Nici nu este de mirare din moment ce credeți tot ceea ce vi se spune.

CAPRICORNUL (22.12-19.01). Aveți multă încredere în propriile puteri și veți vedea că problemele se pot rezolva destul de ușor.

VĂRSĂTORUL (20.01-19.02). O neînțelegere cu partenerul de viață ar putea avea urmări neplăcute.

PEȘTII (20.02-20.03). Dintr-un motiv pe care numai dvs. îl cunoașteți sunteți mult mai indulgent față de o anumită persoană. Nu vă abateți de la drumul pe vi l-ați propus chiar dacă unele persoane vă sfătuiesc să faceți schimbări.

„ADEVĂRUL" VĂ ASCULTĂ

LA TELEFONUL DIMINEȚII, 280944, ÎNTRE ORELE 9,00 - 12,00

● **Program scurt.** Dl. **Lungu Ionel Constantin**, Aleea Ulise Y8 A este revoltat de faptul că cei de la canalizare lucrează doar într-un singur schimb. **„Când sunt atât de multe probleme cu canalizările orașului, ei își permit să lucreze într-un singur schimb? Dar nici măcar în orele de lucru nu se ocupă de problemele care apar la canalizări!".**

● **Reclamație falsă.** În ziarul nostru din patru august la această rubrică a apărut o reclamație venită din partea d-nei Viorica N. din Grădiște, reclamație care viza depozitul de lemne „Bodimar" din acest cartier. Întrucât știrea s-a dovedit a fi falsă facem cuvenita rectificare, cu scuzele de rigoare și menționăm că firma „Bodimar" este una dintre cel mai serioase în acest domeniu de activitate.

● **Controlori necioplți.** Mai mulți cetățeni s-au plâns de lipsa de bun-simț a controlorilor de pe tramvai. Vorbesc urât, îi înjură chiar și pe cei care au bilet, îi bruschează, într-un cuvânt au un comportament sub orice critică. Ne întrebăm și noi: chiar acești oameni sunt aleși la voia întâmplării?

● **Gunoaie, gunoaie.** Dl. Blaga Vasile, str. Petru Rareș, nr. 5 din Grădiște este administratorul blocului B, de la acest număr. Domnia sa este nemulțumit de faptul că cei responsabili nu vin să ridice gunoaiele cu săptămânile, containerele ajungând să dea pe din afară. Rugămintea sa este ca cei în cauză să vină după gunoaie la timpul potrivit. Noi nu credem că a cerut prea mult.

Redactor de serviciu, S. AMBRUȘ

LA TELEFONUL DUPĂ-AMIEZII, 280003, ÎNTRE ORELE 15,00-18,00

● Mai multe persoane reclamă faptul că drumul de legătură dintre Aradul Nou și Sânicolaul Mic este neîngrijit și plin de gropi. Gunoaiele depozitate la marginea drumului reprezintă un pericol pentru sănătatea cetățenilor. Pe această cale se trage încă un semnal de alarmă în vederea reglementării situației existente.

Redactor de serviciu, A. H.

VREMEA

Vremea va fi în general instabilă. Cerul va fi temporar noros. Pe alocuri vor cădea averse de ploaie însoțite de descărcări electrice, intensificări de scurtă durată ale vântului. Izolat posibil grindină și cantități mai însemnate de precipitații.

Temperaturi maxime: 25 la 28°C. Temperaturi minime: 15 la 18° C.

Meteorolog, PETRU DĂNUȚ

AU PLECAT DINTRE NOI

Rădulescu Petre (1932), Barbălată Aneta (1920), Bâc Marta (1919).

Universitatea de Vest „Vasile Goldiș" acordă facilități

Având în vedere continua perfecționare profesională, Biroul Executiv al Senatului Universității de Vest „Vasile Goldiș" a aprobat începând cu anul universitar 1999-2000 posibilitatea continuării studiilor în învățământul superior de lungă durată: **cursuri de zi, fără frecvență și învățământ la distanță**, (fără susținerea concursului de admitere și fără taxă de înscriere la concurs), pentru absolvenții cu diplomă din primele două promoții ale Colegiului Pedagogic de Institutori, prin înscrierea în anul III, cu promovarea examenelor de diferență din anii I, II.

Absolvenții se pot înscrie la următoarele facultăți cu profile de specialitate sau similare:

• Facultatea de Științe Umanist - Creștine (an III)

• Facultatea de Științe Politice (an III)

• Facultatea de Educație Fizică și Sport (an III)

• Facultatea de Drept (an II)

Înscrierile se fac la sediul facultăților - sesiunea din 25 septembrie 1999.

UTILITARE

• PIEȚE, TÂRGURI

Astăzi, este zi de piață agroalimentară la Curtici, Sebiș, Bata, Cermei, Zădăreni, Ghioroc, Săvârșin, Secusigiu, Sântana, Târnova, Zăbrani, Zerind. Tot astăzi au loc târguri săptămânale la Curtici, Sebiș, Cermei, Săvârșin, Secusigiu, Zerind.

Mâine, se desfășoară târguri săptămânale la Ineu, Șepreuș, Șimand.

• FARMACIA DE SERVICIU

În noaptea de joi spre vineri este de serviciu, cu program non-stop, farmacia **„Mirafarm"**, str. G. Coșbuc, nr. 13. Telefon: **257358.**

Farmacia **„Crai Nou Alfa"**, situată la parterul blocului 68, cartierul Alfa, telefon **277644** și **„Noua Farmacie"**, strada Andrei Șaguna nr. 15, telefon **948**, sunt de serviciu cu program non-stop.

• CONSULTAȚII ȘI TRATAMENTE CU PROGRAM NON-STOP

Cabinetul „Apollonia", situat la parterul blocului din spatele Casei Albe (zona Gării), str. Miron Costin nr. 13, sc. A, ap. 1, tel. 251225, efectuează tratamente injectabile (intramuscular și intravenos), aerosoli, E.K.G., ecografie și analize laborator.

• CABINET STOMATOLOGIC

Cabinet stomatologic privat, Bd. Revoluției nr. 62 (vizavi de Biserica Roșie), telefon **256665**, deschis zilnic între orele 8,00-12,00 și 14,00-20,00, iar sâmbătă și duminică între orele 9,00-21,00.

ÎNTRERUPERI DE CURENT

În municipiu: Joi: Agrosem Mureș - Taurine I, Agrosem Mureș - Zootehnie II. **Vineri:** Sălașul de la răscruce, ISCIP Ceala - Secția matern. Cartier Micălaca Bl. 361, S.C. Califom SRL, Cartier Micălaca Bl. 532, 533, 534, 568, 569, 570, 571, 572, 573.

CINEMATOGRAFE

Dacia: Star Trek: Insurecția (SUA) 11,45; 14; 16; 18; 20; 22

Mureșul: Culoarele timpului - Vizitatorii II (SUA) 9,30; 12; 14; 16,30; 19

Arta: Coșmarul unui american la Paris (SUA) 15; 17; 19

Sala mică: Ronin (SUA) 15,30; 17,30

Grădina de vară: Ronin (SUA) 21,00

ADEVĂRUL
COTIDIAN INDEPENDENT ARAD
Editor: S.c. ADEVĂRUL s.r.l. Arad
● COD FISCAL R 1681938 ● COD SICOMEX 19.604 ● CERTIFICAT J 02/1886 din 31 X 1991 ● COD SIRUES 020956601 ● ISSN 1220 - 7489

Redacția și administrația: 2900 Arad, Bd. Revoluției nr. 81. **Telefoane:** SECRETARIAT - **281802**, fax **280655, 280625;** ADMINISTRAȚIE - CONTABILITATE- **281797;** MICA PUBLICITATE - **210775.** MAREA PUBLICITATE - **280904;** CLUBUL PRESEI - **280989.**

Consiliul de administrație: DOREL ZĂVOIANU (președinte) **telefon 281802, 280625;** ȘTEFAN TABUIA (vicepreședinte) **telefon 210776;** MIRCEA CONTRAȘ (redactor-șef) **telefon 281802, 280854;** NICU COJOCARU (director comercial) **telefon 280904;** DOREL BARBU (contabil–șef) **telefon 281797.**

Colegiul de redacție: MIRCEA CONTRAȘ (redactor-șef); AUREL DARIE (secretar general de redacție) **telefon 281802, 280854;** MIRCEA DORGOȘAN (șef secție actualități); telefon **281855; 280003;** IOAN IERCAN (șef secție politică), telefon **280943;** DORU SAVA (șef secție social-economic), telefon **281738;** VASILE FILIP (șef secție cultură-învățământ), telefon **281855; 280003;** ALEXANDRU CHEBELEU (șef secție sport), telefon **281701;** SORIN GHILEA (șef secție tineret) **telefon 281855, 280003;** MARCEL CANCIU (șef secție foto), telefon **280943;** NICU COJOCARU (șef secție publicitate) telefon/fax: **280904.**

Tiparul executat la Imprimeria S.C. MEDIAGRAF S.A. ARAD, str. Feleacului F.N., telefon 250902, fax 250920.

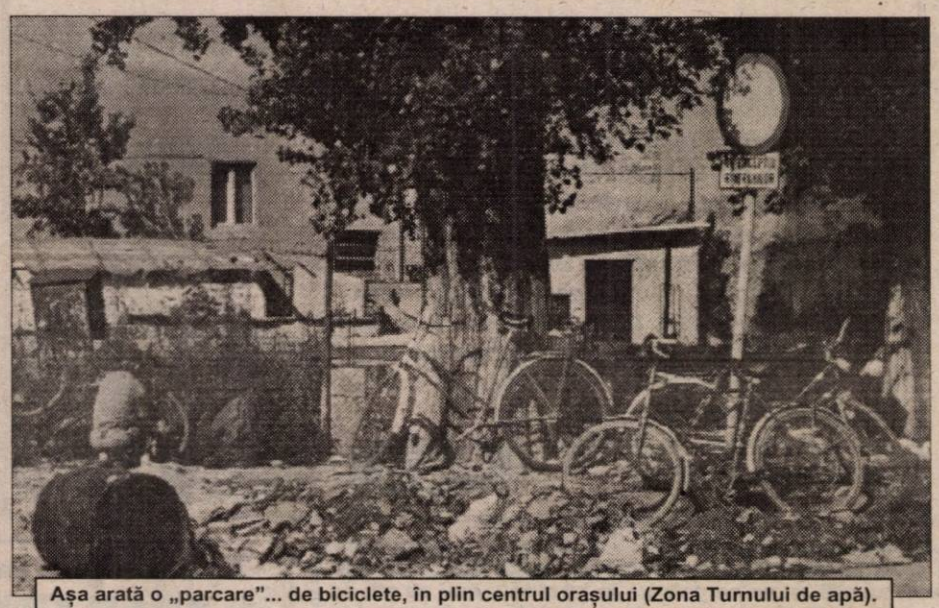

Așa arată o „parcare"... de biciclete, în plin centrul orașului (Zona Turnului de apă).

Foto: ȘT. MATYAȘ

GLUMA ZILEI

Înaintea sărbătorilor de iarnă, un tânăr către iubita lui.

– Dacă aș ști adresa, aș veni de sărbători la tatăl tău să-i cer mâna ta.

– Va fi cam greu...

– De ce?

– Fiindcă nici mama nu i-a aflat adresa niciodată...

Echipa de serviciu
IOAN TULEU
-secretar de redacție.
Bianca Felea, Adriana Igaș, Ioan Leac, Ramona Vidulescu
– tehnoredactare computerizată.
Ioana Frățilă, Doina Jurcă, Aurica Telcian, Daniel Vizitiu
– corectură.

CURSUL VALUTAR*

– VALORI ÎNREGISTRATE IERI, 11 AUGUST 1999

Denumirea valutei	BNR	BCR		BRD		Banca Transilvania		Banca Agricolă		BIR		Bursa neagră	
		C	V	C	V	C	V	C	V	C	V	C	V
Dolar	16069	16000	16100	15950	16070	15700	16090	16000	16100	15875	16125	15800	16000
Marca germană	8792	8710	8941	8706	8860	8550	8850	8650	8860	8700	8850	8500	8700

PREȚUL AURULUI

BANCA NAȚIONALĂ. Pentru gramul de aur de 24K: prețul cu ridicata - 132.575 lei, iar prețul de achiziție - 119.317 lei. Prețuri valabile ieri.

PIAȚA NEAGRĂ - Aur 14 K cumpărare: 75.000 lei/g, vânzare: 95.000 lei/g.

Aur 18 K cumpărare: 100.000 lei/g, vânzare: 130.000 lei/g.

La Sebiș, prin grija pastorului Chisăliță

LA 22 AUGUST SE VA INAUGURA UN ORFELINAT

Anul trecut, Biserica Baptistă din Sebiș, sprijinită de organizația olandeză Rokaris, a început construcția unui orfelinat cu o capacitate de douăzeci de locuri. Copiii care vor trăi în orfelinat vor fi luați de la Leagănul de copii din Arad. Pastorul Bisericii Baptiste, Constantin Chisăliță, ne-a spus că nu există anumite criterii de selecție a copiilor. În principiu, vor fi aleși copii cu vârste de peste doi ani și orfani de ambii părinți. **„Nu se are în vedere confesiunea religioasă. Baptiștii și penticostalii, oricâți copii ar avea nu și-i dau la orfelinat. Aceste familii nu ajung să fie dezorganizate."**

Orfelinatul se va numi „Casa Speranței" și va fi inaugurat în 22 august. Aici se va accentua latura spirituală în creșterea copiilor, **„fără a-i influența să devină baptiști. Dar fiindcă majoritatea personalului va fi baptist, inevitabil se va pune o amprentă și asupra copiilor."**

Pastorul Chisăliță nu a înființat orfelinatul în scopul prozelitismului sau pentru a crește numărul enoriașilor baptiști: **„de la douăzeci de copii orfani nu poți avea asemenea pretenții."**

Organizația Rokaris a sponsorizat instituția cu bani și cu dotări. Ei vor fi în continuare sponsori pentru un timp nelimitat, în sensul că vor plăti masa, întreținerea și personalul orfelinatului.

Clădirea, de tip parter plus etaj va deservi, pentru început, și partea administrativă. Într-un viitor nu foarte îndepărtat se dorește extinderea orfelinatului cu încă o clădire și cu 1000 metri pătrați de teren. Aici se vor amenaja spații verzi și spații de joacă pentru copii.

TEODORA MATICA

După patru ani de cercetări

Autorul tâlhăriei de la Milova a fost arestat

În urma unui complex de măsuri specifice ofițerii Poliției criminale au reușit identificarea lui MIHĂILESCU NICOLAE, de 30 ani, din Zalău, județul Sălaj, cunoscut cu antecedente penale, care în noaptea de 04/05.07.1995, aflându-se pe raza localității Milova, județul Arad, într-o parcare, a comis infracțiunea de tentativă de omor asupra cetățeanului ucrainian DEMIANIUC MIHAIL.

Infractorul, intenționând să fure din autoturism, a spart geamul lateral cu o bară metalică, iar în momentul când soții DEMIANIUC s-au trezit și au strigat după ajutor, acesta i-a aplicat cetățeanului ucrainian o lovitură cu un cuțit în zona toraco-abdominală. Plaga produsă a necesitat intervenție chirurgicală, rezultând că viața victimei a fost pusă în primejdie.

Împotriva autorului, Parchetul de pe lângă Tribunalul Arad a emis mandat de arestare preventivă pe timp de 30 de zile, cauza figurând timp de 4 ani în evidența celor cu autori necunoscuți.

POLIȚIA, PE SCURT

În ultimele 24 de ore, ofițerii și subofițerii de poliție au întreprins activități pentru asigurarea ordinii și liniștii publice pe raza municipiului și a județului, au verificat 49 de agenți economici și un număr de 32 persoane din sistemele de pază.

ȘAPTE ANI. În urma măsurilor specifice întreprinse, a fost identificat și încarcerat **Buhai Radu-Iulian**, de 26 ani, din Pecica, care are de executat un mandat de 7 ani închisoare pentru tâlhărie și viol, constând în aceea că în data de 17.07.1997, în jurul orelor 5,00, împreună cu alte persoane, pe fondul consumului de alcool, aflându-se la barul „SARMAS" din Pecica, unde se afla și L. Floare, au urmărit-o, acostat-o, lovit-o și au întreținut raporturi sexuale cu ea, după care i-au luat suma de 21.000 lei și un lanț metalic.

RUTIERE. În ultimele 3 zile, lucrătorii de poliție rutieră au acționat pentru prevenirea și combaterea încălcărilor actelor normative la regimul circulației pe drumurile publice a cetățenilor străini (în mod deosebit a tirurilor), fiind verificate un număr de 76 de persoane din asemenea categorie, au fost sancționați pentru diferite fapte un număr de 54, din care un număr de 18 pentru nerespectarea vitezei legale admise iar 4 pentru nerespectarea culorii semaforului electric.

SANCȚIUNI. În puncte fixe și pe trasee au fost testate și verificate 1.973 autovehicule în trafic, s-au reținut 7 certificate de înmatriculare pentru defecțiuni tehnice, au fost aplicate 183 amenzi pentru încălcarea Legii circulației, în valoare de 20.835.000 lei, s-au ridicat în vederea suspendării 8 permise de conducere, din care trei pentru conducere sub influența băuturilor alcoolice, respectiv: **Stanoiev Miodrag**, cu autoturismul AR-02-SCD; **Istrate Sergiu-Mihai** (AR-03-THX) și **Șandor Dacian** (VR-727204), toți din Arad.

Au fost constatate și un număr de 27 infracțiuni.

Asociația pentru protecția consumatorilor

VEDE DAR NU „ARDE"...

În ultima vreme, Asociația pentru protecția consumatorilor (APC) din Arad a înregistrat mai multe nemulțumiri ale cetățenilor în legătură cu mijloacele de transport în comun, comerțul din piețe, asociații de locatari etc.

În toate piețele municipiului se comercializează carne din Ungaria (spate pui, pulpe curcan, aripi pui), de temperatura mediului ambient. Deși această problemă este cunoscută de administratori și celelalte organe abilitate (Direcția sanitar veterinară) - spune conducerea APC - nimeni n-a luat nici o măsură. De asemenea, pentru mărfurile importante continuă să lipsească - cu toate că legea este clară în acest sens - traducerile corespunzătoare în limba română. Traduceri care lipsesc și în cazul unor bunuri de folosință îndelungată cum sunt aparatele electronice, televizoare, combine muzicale. Acest fapt poate duce, evident, la proasta lor utilizare și a defectării lor premature.

APC nu este de acord cu „politica" practicată de Compania de transport public (CTP) Arad în ceea ce privește „tehnica" vânzării biletelor colorate. După cum se știe, CTP folosește în fiecare lună bilete de o anumită culoare, celelalte nemaifiind valabile. APC apreciază că astfel călătorii nevinovați - doar biletele au același preț, indiferent de culoare - ajung să fie amendați.

Nu cu mult timp în urmă APC a editat o serie de broșuri în folosul consumatorilor (capcanele jucăriilor, ciupercile între deliciu și otravă, fructe de pădure etc.). Pentru ca acțiunile de control să crească în eficacitate APC dorește să colaboreze cât mai strâns cu celelalte organe de stat abilitate.

C. TRIF

După falși comisari ai Gărzii financiare

Magazinele sunt verificate și de falși reprezentanți ai O.J.P.C.

Este cercetat în stare de libertate MATIȘ IONEL, de 47 ani, din Arad, în sarcina căruia s-a stabilit că în cursul lunilor iuniu-iulie a.c., s-a prezentat în repetate rânduri la mai multe societăți comerciale cu profil de alimentație publică, sub identitate falsă (respectiv sub numele de Pîrv Pavel), atribuindu-și și calitate falsă, ca repretentant al Oficiului Județean pentru Protecția Consumatorilor, unde a pretins și primit diferite bunuri și sume de bani, comunică Biroul de presă al IPJ Arad.

De asemenea, Matiș ar mai fi solicitat și primit diferite sume de bani pentru a facilita obținerea vizelor medicale (pentru carnetele de sănătate ale angajaților respectivi), prin intermediul unor cunoștințe, precizează aceeași sursă.

Este cercetat pentru săvârșirea infracțiunilor de trafic de influență, înșelăciune și uzurpare de calități oficiale.

Foto: ȘT. MATYAȘ

Prin grija Primăriei, a Corpului de Gardieni Publici și prin stricta supraveghere a administratorului Iosif Duca, Piața Fortuna este un model de bună organizare și funcționare. Chiar dacă au existat probleme cu parcarea fiind supraaglomerată, momentan situația s-a remediat prin grija d-lui Duca.

Deși până acum ne-a ocolit

ÎN ARAD EXISTĂ DEJA CINCI CAZURI SUSPECTE DE MENINGITĂ!

Interviu cu dr. GABRIELA ȚÂRLEA, directorul Direcției Județene de supraveghere a stării de sănătate a populației și programe naționale de sănătate

– Trecând peste titlul acesta atât de ... concis, spuneți-ne d-na doctor cu ce se ocupă, de fapt, instituția pe care o conduceți? Vă întreb pentru că ea funcționează în sediul fostului Sanepid și mulți le confundă...

– Așa cum reiese din titulatura direcției noi ne ocupăm cu alte probleme decât fostul Sanepid, cum îi ziceți dv. sau mai exact ne ocupăm de niște probleme specifice care se interferează uneori cu cele ale recent înființatei Inspecții Sanitare de Stat.

– ... unde director este cunoscutul dr. MIHAI ȚÂRCUȘ, inspecție care are sediul pe strada Unirii nr. 10.

– Întocmai. Ziceam că uneori atribuțiile celor două insituții se interferează sau mai bine spus, se completează reciproc, dar în atribuțiile noastre intră printre altele și acțiuni specifice precum urmărirea modului de efectuare a vaccinărilor, acordarea de avize sanitare pentru noile amplasamente și construcții, eliberarea autorizațiilor sanitare de funcționare și vizarea lor anuală după o prealabilă expertizare a unității solicitatoare. Ce aș vrea să subliniez? La o primă vedere aceste lucruri par destul de obișnuite pentru că ne-am obișnuit noi cu ele dar dincolo de ele noi studiem și investigăm mult mai mult și îndeosebi impactul noilor construcții asupra mediului și cu predilecție asupra stării de sănătate a populației, în acest scop direcția noastră observând cu atenție procesele tehnologice, efectuând teste de salubritate și prelevând felurite probe.

– Ambițioase planuri! Cum stați însă cu acoperirea lor umană și materială?

– Aproximativ, bine. Adică avem 130 de specialiști și o bază materială corespunzătoare, respectiv laboratoare teritoriale la Lipova, Sebiș și Ineu și alte 3 în Arad, plus cabinete de epidemiologie la toate punctele de trecere a frontierei - Nădlac, Vărșand, Curtici ca și la Aeroportul Arad, cabinete care funcționează 24 de ore din 24.

– Înainte de a continua, satisfaceți-ne o curiozitate: unde ați lucrat înainte de a fi numită director?

– Tot în acest sector, eu având specialitatea igiena alimentației și nutriție.

– După câte știm sunteți medic primar și director adjunct la Direcția Județeană de sănătate.

– Exact.

– Bun. Și acum d-na doctor că eclipsa a trecut ce se mai aude cu meningita virală care, se pare, că nu prea vrea să dispară așa ușor, ba, dimpotrivă, ea afectând tot mai multe județe printre care - se aude - că și Aradul...

– Nu, deocamdată în județul nostru sunt doar 5 suspiciuni de meningită.

– Deși s-a mai spus poate nu ar strica să reamintim simptomele bolii...

– Boala debutează, de obicei, cu febră, vărsături și puternice dureri de cap, după care apar și alte complicații. Oricum este de reținut, însă, că nu orice durere de cap însoțită de febră și vărsături înseamnă neapărat meningită, ceea ce nu-l absolvă pe cel în cauză de-a se prezenta la medic, singurul în măsură să spună despre ce este vorba și să decidă în consecință.

– Boala este gravă?

– Nu, dacă ea este depistată din timp și tratată corespunzător, meningita virală - de menționat - nelăsând sechele după vindecare.

– S-a tot zis că una dintre cauze sau cauza cauzelor în meningită ar fi lipsa de curățenie...

– Așa este și de aceea în cadrul măsurilor de prevenire a bolii se recomandă și recomandăm o igienă personală cât mai riguroasă, începând cu spălatul pe mâini și terminând cu igiena alimentelor, respectiv atenta lor pregătire și îndeosebi spălarea fructelor și legumelor înainte de consumarea lor în stare crudă. În fine, tot la capitolul recomandări aș mai include și supravegherea surselor de apă potabilă, mai precis consumarea de apă potabilă doar de la rețeaua publică.

– Dar țânțarii ce vină poartă în toată treaba asta?

– Poartă și încă una mare ei fiind, în multe cazuri, vectorii transmiterii bolii. De aceea, împreună cu Primăria Arad și cu celelalte primării din județ am pus la punct un plan de dezinsecție, de combatere a țânțarilor.

– În Arad s-a mai încercat așa ceva acum vreo trei ani, dar, conform stilului nostru, s-a trecut de vreo câteva ori cu elicopterul deasupra orașului, și apoi, nimic, ba mai mult, la o săptămână după această mare acțiune mare, numărul țânțarilor ... s-a dublat!

– Să sperăm că de data aceasta nu se va întâmpla așa.

– Sperăm, deși nu prea. Oricum, noi vă mulțumim pentru interesantele lucruri comunicate nu înainte însă de a preciza că într-unul din numerele viitoare ale ziarului ne vom opri pe larg - tot cu ajutorul dv. - asupra recent apărutelor norme igienico-sanitare pentru alimente.

MIRCEA DORGOȘAN

EUROPENII AU PRIVIT SPECTACOLUL ULTIMEI ECLIPSE SOLARE TOTALE DIN ACEST SECOL

Marea Britanie - Mai multe milioane de britanici s-au înghesuit, miercuri, în cele cîteva minute cît a durat eclipsa totală de soare, ultima din acest secol, însă spectacolul a fost un pic umbrit de timpul nefavorabil, relatează AFP.

Britanicii au fost primii europeni care au asistat la acest fenomen, vizibil mai întîi în largul coastelor continentului nord-american și care urmează să se încheie în Golful Bengal.

Persoanele adunate în regiunea Cornwall și într-o parte a regiunii învecinate, Devon - singurele două regiuni din Marea Britanie unde acoperirea soarelui a fost completă, au asistat, într-o tăcere mormîntală cum se face întuneric în plină zi, în timp ce temperatura a scăzut spectaculos.

Un strat gros de nori a împiedicat totuși multimea să vadă Soarele "ascuns" complet în spatele Lunii, un fenomen care nu a mai fost observat în Marea Britanie din 1927. Oamenii a trebuit să se mulțumească cu imaginile retransmise în direct de mai multe canale de televiziune. Imaginile au fost filmate de la bordul unui aparat Hercules al Royal Air Force, care a zburat deasupra norilor.

La Londra, unde eclipsa s-a produs în proporție de 96 la sută, la opt minute după ce ea a fost vizibilă în sud-vestul Angliei, activitatea în City, cartierul financiar, s-a oprit pentru o scurtă perioadă de timp.

Cîteva mii de funcționari au coborît din birouri pentru a urmări de pe stradă cum penumbra pune stăpînire, încet, asupra capitalei.

* **PARIS** - Circa 200 de persoane s-au adunat, miercuri, la intersecția Croix-Rouge din Paris, la cîțiva pași de magazinele lui Paco Rabanne, pentru a sărbători eșecul profețiilor acestui creator de modă, care a anunțat distrugerea Parisului cu o oră înaintea eclipsei solare.

Două asociații au cerut parizienilor să se adune pentru a lua parte la un "aperitiv al supraviețuitorilor", începînd cu ora 11.23 (12.23, ora României), la un minut după fatidica oră a Apocalipsei, anunțate de către Rabanne.

Una dintre asociații - Cercul Zetetic - creată cu zece ani în urmă, de un grup de cercetători, are ca scop lupta împotriva "iraționalului și a falselor științe". Cealaltă, numită "La Naiba cu Apocalipsa", care a luat naștere, la 10 iunie, la Brest (Normandia), fiind opera unei "cete de zece tovarăși voioși", va fi desființată, la 12 august, a anunțat președintele ei fondator, Renaud Marhic.

În jurul orei 11.00 (12.00, ora României), alături de membrii acestor asociații și de cîțiva trecători curioși, în piață se aflau foarte multi jurnaliști.

La cîțiva pași, în vitrina unui magazin al lui Paco Rabanne, se putea citi anunțul: "Închis pînă la 24 august". "Vedeți, nici măcar ei nu cred", afirma ironic Paul-Eric Blanrue, președintele Cercului Zetetic.

Pentru acest istoric, specializat în studiul profețiilor și al prezicătorilor din secolul al XIX-lea, afirmațiile apocaliptice ale lui Paco Rabanne au fost o gafă.

Un membru al unei alte asociații - Uniunea Rationalistă - nu era mai puțin sarcastic față de creatorul de modă: "el profită de celebritatea sa pentru a povesti orice".

Referindu-se la profețiile lui Nostradamus, Paco Rabanne a anunțat că Parisul și mai multe orașe din sud-vestul Franței vor fi lovite, la 11 august, de rămășițe ale stației orbitale Mir.

* **DUSSELDORF** - Douăzeci de milioane de perechi de ochelari de protecție au fost vîndute în Germania, a precizat, miercuri, asociația opticienilor germani.

Asociația a prevenit deja că opticienii nu pot fi considerați vinovați din punct de vedere juridic pentru persoanele a căror vedere ar putea fi afectată în cazul în care poartă o pereche de ochelari defectuoasă. "Orice cerere de compensare va trebui să fie adresată fabricanților sau distribuitorilor", a avertizat organizația.

* **MADRID** - Eclipsa a fost vizibilă, miercuri, în Spania, dar spectacolul atît de așteptat, a fost dezamăgitor însă, în pofida timpului frumos care s-a înregistrat în aproape toată țara.

Teritoriul spaniol s-a aflat într-o zonă unde eclipsa de soare a fost vizibilă, în momentul său culminant, înregistrat la puțin timp după prînz (10.00 GMT), în proporție de 51 pînă la 80 la sută, cu excepția arhipelagului Canarelor, unde Luna s-a suprapus peste Soare numai în proporție de 20 la sută.

La Madrid, soarele strălucind pe un cer deosebit de senin, a fost acoperit, desigur, de Lună, dar fenomenul a afectat numai în mică măsură luminozitatea care părea cea specifică unui sfîrșit de după-amiază normal.

În nordul Spaniei (Galiția, Cantabria), unde eclipsa a atins pînă la 80 la sută, penumbra era în mod sensibil mai mare, însă soarele a fost acoperit cînd și cînd de nori.

Puțini spanioli au putut privi Soarele în momentul culminant al eclipsei, din cauză că nu au avut ochelari speciali. Întreprinderea omologată de Ministerul Sănătății pentru a vinde acești ochelari a subestimat cererea și a distribuit numai 17.000 de perechi de ochelari.

* **ROMA** - Eclipsa a fost perfect vizibilă, miercuri, în Italia, mai ales în nordul peninsulei, unde fenomenul a atins punctul maxim - de 90% - , la ora 10.31 GMT (13.31, ora României).

Papa Ioan Paul al II-lea, pasionat de astronomie, a renunțat la audiența sa săptămînală, la Vatican, pentru a permite pelerinilor să urmărească spectacolul ceresc.

La Roma, punctul maxim al eclipsei (84%) a fost atins la ora 10.43 GMT (13.43, ora României). Cerul senin s-a întunecat simțitor, vîntul a început să bată și temperatura a scăzut usor.

Posturile de televiziune au organizat programe speciale și au transmis imagini ale eclipsei, mai ales din Anglia și Franța.

Președintele italian Carlo Azeglio Ciampi a urmărit eclipsa dintr-o ambarcațiune a marinei italiene, în largul coastelor Sardiniei, unde fenomenul a atins un punct maxim de 74%.

La sediul Guvernului din Roma, puținii funcționari prezenți în clădire (Guvernul italian este în vacanță, din 5 în 27 august), au cerut muncitorilor unui șantier din vecinătate să le împrumute ochelarii de sudură. Numai 300.000 de ochelari speciali erau disponibili, în Italia, și în ciuda avertismentelor medicale din ultimele zile, mulți italieni au privit cerul cu ochiul liber sau folosindu-se de obiecte improvizate.

(MEDIAFAX)

Trupele chineze desfășurate în strâmtoarea Taiwan sunt în stare de „pregătire de luptă"

China și-a desfășurat trupele navale și aeriene în strîmtoarea Taiwan, în stare de "pregătire de luptă", pentru a-și mări presiunile asupra insulei naționaliste, au anunțat, miercuri, cotidianele din Hong Kong, citate de AFP.

Autoritățile de la Beijing au ordonat ca pe coasta de est a țării să fie dispuse unități de aviație dotate cu avioane de vînătoare și bombardiere, precum și vase de război și submarine aflate în stare de pregătire de luptă, a afirmat ziarul "Hong Kong Economic Times". După cum au declarat redactorilor unii analiști militari, etapa următoare ar putea fi mobilizarea forțelor armate și lansarea, la sfîrșitul lunii august, a unor manevre militare.

La rîndul său, "South China Morning Post" citează o sursă din Beijing care afirmă că Guvernul chinez are în vedere, printre altele, ocuparea insulei controlate de Taipei. Se presupune că în rîndul conducerii chineze urmează să aibă loc o discuție între aripa moderată și cea a durilor în legătură cu momentul și amplitudinea acțiunilor.

China, care consideră Taiwanul ca o provincie rebelă, nu exclude posibilitatea recurgerii la forță în cazul proclamării independenței insulei.

Islamiștii se vor lupta până la ultimul, în Daghestan, potrivit lui Șamil Bassaiev

Războiul din Daghestan "va continua pînă cînd trupele ruse părăsesc teritoriul republicii", a afirmat șeful combatanților islamiști Samil Bassaiev, într-un interviu acordat AFP marți.

"Detașamentele musulmane controlează aproape în întregime două regiuni daghestaneze, cea de la Botlih și cea de la Tumada", a afirmat Bassaiev, care se afla în localitatea Ansalta, din apropierea regiunii Botlih, din sudul Daghestanului, care se află sub controlul islamiștilor de sîmbăta trecută.

"Mă aflu în Daghestan ca voluntar", a subliniat Bassaiev. "Aici, în afara cecenilor, există voluntari de mai multe naționalități. Noi suntem cu toții musuimani și nu ne divizăm în funcție de naționalitate", a adăugat el.

Un reprezentant al Șurei Daghestanului, organizație ilegală care a proclamat, marți, crearea unui stat islamic în această republică, a confirmat, miercuri, pentru AFP, că regiunile Botliha și Tumada se află în continuare sub control islamist.

INCENDIU

Ieri, pe relația Arad - halta Udvinis, a izbucnit un incendiu provocat de un scurt-circuit la instalația electrică a unei locomotive Diesel. Deplasat la fața locului, Detașamentul Militari Pompieri a intervenit rapid și a reușit să salveze locomotiva în valoare de 2 miliarde de lei. A fost afectat doar motorul de tracțiune, pagubele estimându-se la 5 milioane de lei.

JOI, 12 AUGUST 1999

TVR 1

7,00 Matinal național
9,30 Matineu de vacanță
11,00 TVR Cluj-Napoca
12,00 TVR Info
12,05 TVR Iași
13,00 TVR Timișoara
14,00 TVR Info
14,10 Santa Barbara - rel.
15,00 În lumea bărbaților - rel.
15,50 Philippe Soupault în Tunis
16,00 Convietuiri - magazin
17,00 Muzică populară
17,30 O familie ciudată - s.
18,10 Voie bună la TVR
18,55 Rezultatele tragerilor Loto
19,00 Fotbal - Mondercange (Luxemburg) - Dinamo București
20,30 Fotbal: Steaua București-Maardu Levadia (Estonia) în turul preliminar al Cupei UEFA
22,30 Jurnalul de noapte * Sport
23,00 Cu ochii'n patru
23.45 Pariul trio. Cursă hipică
23,50 Plăcerea distruge - f. SUA, 1995

TVR 2

7,00 Ping-pong în familie
8,00 Desene animate
8,50 Tip-top, mini-top - rel.
10,15 Limbi străine - rel.
10,40 O familie ciudată - rel.
11,10 Star Trek Generația următoare - s.
12,10 Ecranizări Mircea Eliade: **Miracol**
13,10 Căsuța din prerie - s.
14,00 Emisiune în limba germană
15,00 Rebelul - s.
16,00 Grecia - s.
16,45 Santa Barbara - s.
17,30 Impact - Dreptul la proprietate
18,00 Primul val - s.
18,45 Știri bancare
19,00 Pentru dvs., doamnă!
20,00 Discreta - f. Franța, 1990
21,40 Lumea și noi „Călătorie" în adâncul sufletului
22,10 Ecologica: Apă și viață
22,30 Time Out
23,05 Cultura în lume
23,50 Bijuterii muzicale: Boccherini, Schubert, Dvorak
0,30 TV Mesager

PRO TV

7,00 Bună dimineața, Pro TV e al tău!
10,00 Tânăr și neliniștit - rel.
11,00 Ministerul comediei - rel.
13,00 Știrile Pro TV * O propoziție pe zi
13,10 Micul vârcolac - f., rel.
14,40 Monștrii - ep. 33
15,00 Familia Bundy - 148
15,30 Strengărița - ep. 78
16,15 Tânăr și neliniștit - ep. 808
17,00 Știrile Pro TV * O propoziție pe zi
17,40 Aripile pasiunii - ep. 61
18,30 Inimă de țigancă - ep. 67
• Extragerea cărții poștale „Te uiți și câștigi"
19,30 Știrile Pro TV
20,30 Melrose Place - ep. 138
21,30 Mercenarii - ep. 28
22,25 Știrile Pro TV
22,30 Prietenii tăi - ep. 72
23,00 Millennium - ep. 28
0,00 Știrile Pro TV * Profit * O propoziție pe zi
0,30 Iubitul meu Android - comed. SUA, 1987
2,05 Profit
2,15 Știrile ProTV
2,45 Profesiunea mea cultura - rel.
4,40 Cine-i șeful? - ep. 80, 81
5,30 Nano - ep. 127

TV ACASĂ

7,00 Lanțurile iubirii - rel.
7,45 Preciosa - rel.
8,30 Căsuța poveștilor - rel.
9,15 Înger sălbatic - s.
10,00 Celeste se întoarce - rel.
11,00 Viața noastră - s., rel.
12,00 Dragoste și putere - rel.
13,00 Milady - rel.
13,30 Maria - s.
14,30 În vizită pe planeta Pământ - rel.
16,00 Preciosa - s.
17,00 Celeste se întoarce - s.
18,00 Dragoste și putere - s.
18,45 Superboy - d. a.
19,30 Viața noastră - s.
20,15 Înger sălbatic - s.
21,05 Concursul „Stai Acasă!"
21,15 Lanțurile iubirii - s.
22,10 Milady - s
23,00 Perry Mason: Călugărița îndrăgostită - acțiune/polițist, SUA, 1986

ANTENA 1

7,00 Știri
7,10 Cafea cu parfum de femeie - s.
8,00 Cutia cu jucării
10,50 Știri
11,00 Documentar
12,00 Tropical Heat - s.
13,00 Știrile amiezii
13,15 Viitorul începe azi - s.
14,00 Esmeralda - s.
15,00 Jandarmul la plimbare - comed. Franța, 1970
17,00 Știri
17,25 Salutări... Vouă!
17,28 Leonela - ep. 124, 125
19,00 Observator
20,00 Salutări ... Vouă!
20.03 Întoarcerea monstrului - f. SUA, 1989
21,45 Brigada mobilă
22,15 Observator
22,45 Concert de la Mangalia - live
0,30 Urmărirea - f. SUA, 1985

PRIMA TV

7,00 Trăiește vara cu Nadine - rel.
8,00 Dimineața pe plajă
12,00 Karaoke show - rel.
13,00 Pretutindeni cu tine - rel.
14,00 Nimeni nu e perfect - s.
15,00 Jerry Springer talk-show
16,00 Pretutindeni cu tine - s., rel.
17,00 Trăiește vara cu Nadine
18,00 Focus
19,00 Luptătorul - f. SUA, 1993
20,30 Apel de urgență
20,50 Real TV
21,00 Karaoke Show
22,00 Show-ul de noapte
0,00 Focus
0,30 Dansul fantomei - comed. SUA, 1980

TELE 7 ABC

7,10 Bună dimineața, România
9,00 Dinastia - rel.
10,00 Știri
10,30 Dintre sute de ziare - rel.
11,10 Lou Grant - rel.
12,00 Reporter Tele 7 - rel.
12,30 24 din 24 - rel.
13,00 Drumuri printre amintiri - rel.
13,30 Documentar
14,00 Medici la datorie - s
15,00 Știri
15,15 Post Meridian
16,30 O singură viață - ep. 181
17,30 Film documentar
18,00 Știri
18,10 Dinastia - ep. 214
18,55 Pariul Trio
19,00 Celebritate - ep. 108
20,00 Actualitatea Tele 7
20,30 Documentar
21,00 Dintre sute de ziare
21,55 Pariul Trio
22,00 Linia întâi
23,00 Derrick - ep. 61
0,00 Știri
0,15 Ora H

TV ARAD

7,00 Știri
7,10 Cafea cu parfum de femeie - ep. 264, 265
8,00 Știri TVA - rel.
8,30 Divertisment - rel.
10,00 Emisiune în lb. bulgară - rel.
10,20 Anunțuri - rel.
10,30 Divertisment
10,50 Știri
11,00 Astronomii și știința lor - ep. 4
12,00 Tropical Heat - ep. 27
13,00 Stirile amiezii
13,15 Farly Edition - ep. 4
14,00 Esmeralda - ep. 88
15,00 Jandarmul la plimbare - comedie, Franța 1970
17,00 Stiri
17,20 Salutări... Vouă!
17,25 Divertisment
18,20 Anunțuri
18,30 Știri TVA
19,00 Observator
20,00 Fiți cu ochii pe noi
21,30 Anunțuri - rel.
21,45 Știri TVA
22,15 Observator
22,40 Salutări... Vouă!
22,45 Spectacol concert (în direct de la Mangalia)
0,30 Urmărirea - dramă, SUA, 1985
2,30 Observator

TV INTERSAT

8,55 Deschiderea programului
9,00 Radical Power
9,30 Intersat Music
10,00 Cavaleri și războinici
11,00 Știrile Intersat
11,30 Hit squad
12,00 Film
13.45 Provocarea naturii
14,45 Intersat Music
15,15 Safari
15,45 Joia populară
17,45 Emisiune în lb. maghiară
18.45 Știrile Intersat
19,30 Hit squad
20,00 Film
21,30 Microb - sport în direct
23,00 Radical Power
23,30 Știrile Intersat
0,00 Erotica
0,45 Închiderea programului

HBO

10,00 Crime la indigo - f. SUA, 1995
12,00 Războiul fiarelor - s.
12,30 Hamburger Hill - f. SUA, 1997
14,30 Uimitoarele aventuri ale unui urs Panda - f. SUA, 1995
16,00 Inseparabilii - f. SUA, 1988
18,00 O vară neobișnuită - comed. SUA, 1994
20,00 Foamea - s.
20,30 Muntele văduvelor - f. SUA, 1994
22,15 Fiul cel bun - f. SUA, 1993
23.45 Martorul incomod - f. SUA, 1996
1,15 Mortal Kombat: Anihilarea - f. SUA, 1997

ATOMIC TV

7,00 Selector
10,25 Reactor - știri
10,30 Atomic Café - rel.
11,00 Atomix la soare cu Oana și Ina - rel.
14,00 Interactiv
15,55 Reactor - știri
16,00 Metropolis - rel.
17,00 Selector
19,00 Atomix la soare cu Oana și Ina
21,55 Reactor - știri
22,00 Hai Hui - rel.
22,30 South Park - d. a.
23,00 Klub Bizzar - rel.
0,00 Insomnia

RADIO ARAD & RADIO CONTACT (65,95 MHz)

5,00 - 8,00 BUNĂ DIMINEAȚA! - program Radio Contact
8,00 - 11,00 BUNĂ DIMINEAȚA, ARAD! - cu Gabriela Gavrilescu și Radu Mustafa - Știri (8,30; 9,30; 10,30). Informații locale; Dedicații muzicale (9,30 - 10,30); În poiana dorului, muzica populară (10,30 - 11,00)
11,00 - 19,00 CONTACT FM - program Radio Contact
19,00 - 22,00 BUNĂ SEARA ARAD! - Univers ambiental, cu Sergiu Rusu și Darius Dârlea (19,00 - 19,30); Maxi chestionarul de joi, cu Codruța Belcan și Darius Dârlea (19,30 - 21,00); Viața spirituală (21,00 - 22,00)
23,00 - 1,00 RADIO CONTACT - În arșița muzicii; Contact jazz

RADIO PRO FM (92,1 MHz)

0,00 - 5,00 PRO FM BY NIGHT
5,00 - 6,00 BULETIN DE ȘTIRI la fiecare sfert de oră
6,00 - 7,00 RONDUL DE DIMINEAȚĂ - INFO PRO cu Dan Apostol și Laura Călăceanu
7,00 - 10,00 PRO FM PÂNĂ LA 10 - cu Flavius Esmican
10,00 - 13,00 MIHAI CU NOI - cu Mihai Dobrovolschi
13,00 - 14,00 13-14 CU ANDREI - cu Andrei Gheorghe
14,00 - 17,00 ORAȘUL SUB LUPĂ - cu Cătălin Lăpușcă
17,00 - 19,00 STAR STATION MIX - cu Mihai Gurei
19,00 - 21,00 ASCULTĂ-ȚI MUZICA! - cu Călin Gheorghe
21,00 - 22,00 PRO FM GREATEST HITS - cu Manuș Vintilă
22,00 - 24,00 RONDUL DE NOAPTE - cu Răzvan Exarhu

RADIO TIMIȘOARA

6,00 Ceasurile dimineții
8,00 Muzică populară cu dedicații
9,00 Matinal turistic
10,00 Radio circuit
11,00 Radio cocktail
13,00 Emisiune în lb. germană
14,00 Emisiune în lb. maghiară
15,00 Emisiune în lb. sârbă
16,00 Actualitatea, în 60 de minute
17,00 Gramofon
18,00 Un răspuns pentru fiecare
19,00 Radiojurnal
19,15 Vă place opera?
20,05 Școala pământului
20,50 Călătorie în lumea poveștilor
21,00 Curierul de seară
Știri: 6,00; 7,55; 9,00; 11,00; 12,55; 17,00; 18,00; 20,00; 21,00; 21,55.
Radio Jurnal: 7,00; 16,00; 19,00.

RADIO SEBIȘ

6,00 Detașamentul de trezire
8,00 Cântă-mi lăutare - muzică populară
9,00 Alo, tu alegi!
11,00 Cafeaua de zece
12,00 La porțile dorului - muzică populară
13,00 FM-ul de prânz
14,00 Om bun - muzică folk
15,00 Astăzi sărbătorim - muzică populară și dedicații muzicale
16,00 După patru
18,00 Telefonul cu butoane
19,00 La Mulți Ani! - dedicații muzicale
20,00 Casa noastră
21,00 Șueta cu Magi - talk show
23,00 Ascultă și tu!
0,00 92,1 insomnii!
2,00 Nocturna muzicală

„ECLIPSA POLITICĂ" A FOST DOAR PARȚIALĂ

Ieri, începând cu ora 12,32 care a marcat începutul eclipsei, am efectuat un raid pe la sediile partidelor politice, pentru a vedea ce este de mai mare importanță: eclipsa totală de soare sau pregătirea campaniei electorale pentru alegerile locale. Iată ce am constatat...

PDSR - LISTA CU ATRIBUȚIILE SECRETARULUI - GENERAL

La sediul PDSR l-am găsit pe d-l Liviu Gârgari, secretar-general al organizației. Avea în față dosarele de sarcini ale responsabililor zonali pentru pregătirea campaniei electorale. Mirat de faptul că tocmai secretarul - general face muncă de birou, am primit de la d-l Gârgari lista din statut cuprinzând obligațiile secretarului - general. La ceilalți „șefi" erau cinci-șase rânduri, la secretarul - general lista era cât un cearceaf.

Pe lângă dosarele amintite mai sus, d-l Gârgari era proeocupat și de pregătirea logistică a ședinței de Birou Executiv. Cât despre eclipsă, mi-a spus că va coborî în piața Palatului Administrativ la punctul culminant.

UFD - ÎN CĂUTAREA LUI SAVICI?

La sediul UFD nu era nimeni. Pe ușă se lăfăie în continuare sigla PAR. Conform orarului afișat, miercuri între 10 și 14,30 este program cu publicul. Totuși, așa cum am spus, nu era nimeni. Probabil că UFD-iștii s-au gândit să profite de minutele de întuneric pentru a-l găsi pe Alexandru Savici. Din păcate, administrația locală le-a stricat „jucăria", montând becuri care s-au aprins pe bază de senzori.

PUNR - CONFORM PROGRAMULUI

Nici la PUNR nu era nimeni. Ce e drept, programul omniprezentei doamne secretare Tudoran se încheiase. Așadar, nu avem ce-i reproșa. Ne-a mirat în schimb lipsa d-lui Moș, care ar fi avut un prilej „strălucit" de-a demonstra că guvernanții sunt „întunecați".

PPR - „NOI NU SUNTEM MASOCHIȘTI!"

Lacătul pus pe ușa sediului Partidului Pensionarilor, în ciuda faptului că orarul prevedea prezența cuiva până la ora 13,00, m-a făcut să-mi aduc aminte de vorbele consilierului județean Gheorghe Morar: „La ce să mă uit la eclipsă? Pentru noi, pensionarii, a admira întunericul ar însemna curat masochism, având în vedere faptul că pericolul întunericului ne pândește în fiecare clipă, dacă nu achităm facturile la CONEL. La nivelul pensiilor noastre, abia putem să ne cumpărăm lumânări."

PNL - „NOI NU NE TEMEM DE ECLIPSĂ, PENTRU CĂ SUNTEM LUMINAȚI"

La sediul PNL, prezență masivă. Pe lângă vicepreședintele Cornel Haristiade, care este la PNL precum vinerea în post, mai erau prezenți o sumedenie de liberali care puneau „țara la cale". Adrian Tămaș, șeful Biroului Electoral al PNL, punea la punct detalii ale sondajului de opinie care va fi realizat în toate localitățile județului, împreună cu organizația de tineret. Întrebările sondajului vizează prestația actualilor primari liberali și colaborarea primari - consilii locale.

Pe birou era o pancartă de 1,50/0,6 m, cu miros proaspăt de vopsea, care cuprinde o întrebare și un îndemn: „Dorești garantarea proprietății tale prin Constituție? Semnează!". Pancarta va fi afișată în punctele centrale ale municipiului și a fost realizată în sprijinul campaniei de semnături pentru schimbarea Constituției. Eclipsa este privită cu nonșalanță. „Noi nu ne temem de eclipsă, pentru că liberalii sunt minți luminate.". Ca amendament, o altă declarație: „Eclipsa politică a început în România după alegerile din 1937. În 1996 am intrat în faza de ieșire din eclipsă, dar mai avem până să ieșim cu totul."

PSDR - GHEORGHE DUMITRIU: „NUMAI FRAIERII DAU BANII PE OCHELARI DE ECLIPSĂ"

Nici nu se putea să nu fie prezent la sediul PSDR Gheorghe Dumitriu. Deputatul Putin tocmai plecase, iar o parte a organizației de tineret se îndrepta în trombă spre Ghioroc, pentru a vedea eclipsa la „Las Vegas". „La vârsta mea, sunt sătul de eclipse. Numai fraierii dau banii pe ochelari pentru eclipsă. Eu umplu ligheanul cu apă și văd eclipsa în lighean", a „suguit" d-l Dumitriu. Andru Ghiță, secretar la „municipiu", l-a completat: „Ce să mă uit la ce se întâmplă pe cer, când jos, pe pământ, sunt atâtea lucruri interesante de văzut?".

După ce s-a „eclipsat" parțial, deputatul Putin a apărut la momentul oportun în Piața Palatului Administrativ. A fost și domnia-sa dezamăgit de faptul că becurile ne-au stricat eclipsa, dar a ținut să precizeze că s-a exprimat pentru ieșirea de la guvernare în nume propriu.

AFDPR - O GLUMĂ MACABRĂ

La sediul AFDPR nu era nimeni, cu toate că miercurea programul este între orele 9 - 14. Cu scuzele de rigoare, ne îngăduim o glumă macabră: după atâția ani de pușcărie, s-or fi săturat și ei, săracii, de întuneric!

PD - TINERETUL VREA SĂ VADĂ!

La sediul PD era prezent Nicu Iotcu, președintele organizației de tineret, care a organizat o „vizionare de eclipsă". Pe lângă grija eclipsei, multe altele cum ar fi seminarul „Ligii de Vest", la care vor participa PD-iștii din 11 județe. Discuțiile se vor axa pe tema „politici regionale de tineret".

PS - PSM - ÎN BISERICĂ N-AI VOIE CU CELULAR!

Pe la sediile PS și PSM nu am apucat să trecem, având în vedere timpul scurt. În schimb, am încercat să luăm legătura prin intermediul telefonului. Nici la sediu, nici la celularele consilierilor județeni, Remețan și Pătrăuță, nu ne-a răspuns nimeni. Probabil că la momentul eclipsei totale de soare, amândoi erau în biserică și băteau creștinește mătănii, însă cu rugăminți diferite pentru Bunul Dumnezeu: unul se ruga ca eclipsa totală de Soare (sigla PSM) să nu se mai termine, celălalt aprinzând lumânări, în sprijinul astrului aflat în dificultate.

UDMR - SE VEDE BINE DE LA BALLATON?

L-am sunat pe celular pe d-l deputat Tokay Gyorgy. Mi-a răspuns robotul: „Sunt în concediu până în data de 12 august". Adică exact până la o zi după eclipsă. Acest fapt ne-a făcut să credem că d-l Tokay s-a dus să vadă eclipsa la Ballaton, în Ungaria. De unde o fi știut că la Arad timpul va fi nefavorabil?

ECLIPSA PARȚIALĂ

Concluzionând, „eclipsa politică" a fost doar parțială, având în vedere faptul că mai toate partidele și-au văzut de program. Este cea mai clară dovadă că este mult mai importantă campania electorală decât eclipsa.

SIMION TODOCA

MONUMENTUL „13 GENERALI" DIN ARAD AR TREBUI TOPIT

● **Interviu în exclusivitate cu Adrian Năstase, prim-vicepreședintele PDSR**

– Domnule prim-vicepreședinte Adrian Năstase, de curând ați solicitat opinia Consiliului Europei în legătură cu proiectul Legii privind retrocedarea imobilelor naționalizate, proiect legislativ pe care actuala putere politică dorește să-l treacă de urgență prin Parlament...

– Într-adevăr, în scrisoarea pe care am adresat-o Consiliului Europei am dorit să subliniez faptul că o astfel de problemă majoră nu poate fi soluționată de către un singur partid și într-un interval atât de scurt. Despăgubirile și retrocedările, prin efectele acestora, pot afecta generații întregi de acum înainte. Pe de altă parte, am considerat că noi nu trebuie să fim mai catolici decât Papa în privința retrocedărilor și ar trebui să ne inspirăm și din practica țărilor compatibile (foste comuniste) în acest domeniu: până unde putem merge cu despăgubirile, cu retrocedările și cu reparațiile. Există și o problemă de fond, deoarece Constituția României prevede că proprietatea publică a statului este inalienabilă. Clădirile care astăzi sunt școli, muzee etc. nu pot face obiectul retrocedărilor în natură.

Din aceste motive am cerut părerea președintelui Consiliului Europei, dar și din partea Comisiei de la Veneția, o comisie pentru democrație prin drept, care a examinat inclusiv Constituția României la vremea respectivă și care nu a avut obiecții.

Evident, sunt și câteva elemente de neconstituționalitate pe care actualii guvernanți le calcă în picioare...

– Articolele 2, 48 și 53?

– Exact! Autoritatea de lucru judecat, retroactivitatea legii etc., sunt doar câteva elemente care va trebui analizate cu foarte mare atenție. În acest sens, am solicitat părerea Consiliului Europei, deși cred că actualii guvernanți - în graba lor - nu vor aștepta răspunsul acestui for consacrat, de care făceau atâta caz înainte de 1996...

– De ce credeți că SUA și Anglia s-au împotrivit semnării acordului dintre România și FMI?

– Nu am suficiente elemente concrete pentru a-mi permite să mă exprim în legătură cu acest refuz. Totuși, pot să consider că au existat unele rețineri din partea acestor oameni care cunosc modul în care funcționează astăzi economia românească. Personal, consider că este vorba despre o lipsă de încredere pe care SUA și Anglia au manifestat-o în legătură cu politica economică a actualilor guvernanți.

– Domnule Năstase, în urmă cu trei săptămâni de zile ați avizat asupra pericolului revizionismului maghiar. Concret, la ce făceați referire?

– Arătam, în primul rând, faptul că politica de revizionism a unor forțe politice din Ungaria nu a început acum, ci imediat după Trianon. Deci, sunt câteva decenii bune... Este cazul să observăm că, dincolo de unele discuții punctuale (gen Balvanyos sau aiurea) există o politică a pașilor mărunți care, după părerea unor specialiști, ar trebui să contureze o Ungarie Mare, undeva prin 2005... Poate că este vorba doar de iluziile unor oameni, dar nu cred că noi ne-am putea permite să le ignorăm. Asistăm la inaugurarea unor concepte politice nemaiauzite: autonomie administrativă, drepturi colective.... Se pornește de la segregarea învățământului și se ajunge la autonomie locală, de la plăcuțe bilingve la atomizare teritorială.

– Doar atât?

– Mai mult, serviciile secrete ale statului, SRI-ul, nu-și pot desfășura activitatea la Miercurea-Ciuc. Nu comentez faptul că acea mașină de filaj trebuia să fie acolo sau nu, dar iată că observăm o anumită extra-teritorialitate.

– Dar pe tărâm diplomatic?

– Știm foarte bine că următorul pas în strategia unor forțe politice din Ungaria este acordarea dublei cetățenii pentru maghiarii din România, până în anul 2002. Iată un obiectiv concret, pe care câteva forțe politice din Ungaria, împreună cu UDMR, îl vor urmări în perioada următoare. Nu comentez dacă este bine ca fiecare dintre noi să avem una sau cinci cetățenii, dar îmi amintesc faptul că, în 1990, primul acord reziliat de Ungaria în ceea ce privește România ținea de evitarea dublei cetățenii.... Cu alte cuvinte, de pe atunci lucrurile erau foarte bine gândite și stabilite.

Revenind la întrebarea d-voastră inițială, mi-am permis acest semnal de alarmă considerând că este deosebit de trist să ne trezim în fața faptului împlinit, chiar dacă actualii guvernanți ne îndeamnă să credem că astfel de manifestări sunt lipsite de orice semnificație...

– În Arad, o problemă de actualitate este reamplasarea monumentului „Libertății Ungariei" (sau al celor „13 generali", sau al „Ungariei Mari", cum mai este cunoscut). Se pare că există inclusiv un acord între cei doi premieri în legătură cu reamplasarea monumentului în centrul Aradului, în ideea construirii unui „Parc al reconcilierii"...

– Este din bronz, sau din piatră?

– Și din bronz, și din piatră...

– Părerea mea este ca bronzul să fie topit și din acesta, artiști români și maghiari să construiască un monument al reconcilierii... Altfel, reamplasarea acestui monument n-ar fi altceva decât o jignire adusă poporului român. O sfidare pe care nici un guvern responsabil n-ar trebui să o accepte, cu atât mai mult cu cât acei generali au ucis un număr însemnat de români arădeni.

– Domnule Năstase, o ultimă întrebare: credeți că vor fi alegeri anticipate?

– Acest lucru depinde de cum va evolua situația socială din țară. Partidele din opoziție nu pot provoca alegeri anticipate, deoarece procedura constituțională este extrem de greoaie. Pe de altă parte, noi credem că alegerile anticipate constituie singura salvare a României. Actualii guvernanți nu pot prădui la infinit economia țării. Actuala pseudo-privatizare va conduce, inevitabil, la dezindustrializarea României.

DORU SINACI
Foto: MARCEL CANCIU

CHINA SFIDEAZĂ OCCIDENTUL

(Urmare din pagina 1)

Din această perspectivă, „Războiul nelimitat" se înrudește cu lucrarea clasică chineză „Arta războiului" a lui Sun Tzî, în condiții de tehnologie militară modernă și globalizare economică.

„Războiul nelimitat este un război care depășește toate granițele și restricțiile", notează la un moment dat autorii. „Antrenează forme nonmilitare și militare și creează un război pe multiple fronturi. Este războiul viitorului."

Cartea reprezintă o expresie semnificativă a sentimentelor Chinei de neputință în fața forței SUA. Prin abordarea terorismului și a altor metode controversate de purtare a unui război, autorii pun în evidență profunda nemulțumire a Chinei față de un sistem global în care SUA par să dicteze toate regulile - inclusiv regulile războiului.

„Suntem o țară slabă", afirmă colonelul Wang, deci trebuie oare să luptăm după legile voastre? Nu. Războiul are reguli, dar acestea sunt stabilite de către Vest, continuă Wang, în vârstă de 45 de ani, fiu de ofițer. Și dacă aplici aceste reguli, țările slabe nu au nici o șansă. Dacă recurgi însă la mijloace netradiționale de luptă, ca acelea utilizate de finanțiști pentru a doborî sisteme financiare, șansele tale cresc."

Se întâmplă rar ca un ofițer chinez să discute cu un reporter occidental. Cei doi colonei au acceptat o discuție după o întâlnire accidentală în cursul unei vizite la un complex de birouri din Beijing. Printre motivele acceptului lor pare a se fi numărat dorința de a reacționa la articolele din presa chineză conform cărora cei doi ar susține terorismul ca mijloc de război, fără să ia în considerare întreaga gamă de mijloace pe care ei o prezintă. Un alt motiv ar putea fi dezbaterea - ascunsă, deși încinsă - ce are loc în rândul strategilor chinezi privind opțiunile de modernizare a armatei. Unii pledează pentru adoptarea generală a echipamentelor de tip occidental, alții, asemenea celor doi colonei, apreciază că țara lor are nevoie de o viziune nouă.

„Să luăm, de pildă, sistemul de apărare antirachetă", a spus colonelul Qiao, referindu-se la programul SUA de instalare a unui sistem de apărare antirachetă în Asia. „Face parte evident din planul SUA de a atrage China într-o capcană costisitoare. Nu vrem ca țara noastră să cadă în această capcană pentru că toți ofițerii armatei chineze știu că nu dispunem de resursele necesare pentru a lua parte la o cursă a înarmărilor."

Cartea este un semn important al preocupării Armatei de Eliberare a Chinei pentru puterea țării, locul său strategic în lume și mai ales pentru capacitatea sa de a se opune forței superioare a SUA. Aceste preocupări s-au amplificat după războiul aerian împotriva lugoslaviei și bombardarea, la 7 mai, a Ambasadei Chinei la Belgrad de către aviația NATO. Evenimente care au determinat în întreaga țară lansări de semnale de avertizare asupra slăbiciunii Chinei. Preocupările au crescut și mai mult în decursul ultimei crize cu Taiwanul, declanșată la 9 iulie, când președintele Li Teng-Hui a declarat că vrea ca Beijingul să trateze Taipeiul ca pe un egal. Recent, Washingtonul a anunțat vânzări de arme în valoare de 550 de milioane de dolari către Taiwan, nouă sursă de mânie pentru Beijing.

Pentru militari, cum sunt cei doi colonei, între Kosovo, Taiwan și Tibet există o legătură directă. „Dacă astăzi îți impui sistemul de valori într-o țară europeană, mâine ai putea face același lucru în Taiwan sau Tibet", a arătat colonelul Wang.

Originile acestor preocupări pot fi regăsite parțial în războiul din Golf, din 1991, când chinezii au fost șocați de decalajul dintre tehnologia militară occidentală - în special cea americană - și cea chineză. China a întâmpinat probleme când a încercat să adopte unele sisteme de arme, de exemplu submarinele. În alte domenii, cum sunt rachetele cu baza pe uscat, China pare să fi avut mai mult succes în transformarea unui sistem de armament într-un bilet spre statutul de mare putere.

(INTERNATIONAL HERALD TRIBUNE)

LEGE (PROIECT)

privind organizarea și exercitarea profesiei de ziarist (I)

CAPITOLUL I
DISPOZIȚII COMUNE

Art. 1. - În sensul prezentei legi, prin profesiunea de ziarist se înțelege activitatea unei persoane de informare, documentare, elaborare și redactare a materialelor destinate publicității precum și activitatea de concepere și editare a unui mijloc de presă indiferent suportului informației și a mijlocului de răspândire - tipar, suporți magnetici sau peliculă, ori alte mijloace de reproducere electronică audio sau video.

Art. 2. - Funcțiile prin care se asigură conceperea, elaborarea editorială și editarea sau realizarea conceptuală a unui mijloc de presă constituie funcții de conducere managerială și angajează răspunderea profesională și juridică a mijlocului de presă la care persoana este angajată, în limita competențelor ce îi revin.

Art. 3. - Mijloacele de presă de informare generală care difuzează informații sau orice materiale elaborate de redacții proprii, vor avea în funcțiile manageriale ziariști atestați, posesori ai Cărții de presă, eliberată în conformitate cu prevederile prezentei legi.

Calitatea de ziarist atestat nu este obligatorie pentru proprietarii mediilor de informare sau, după caz, pentru membrii consiliilor de administrație ori acționarii acestora precum și directorii generali ai posturilor de radio sau televiziune.

Art. 4. - Răspunderea pentru eventualele implicații morale și juridice ca urmare a materialelor publicistice redactate și publicate revine în ordine: autorului, editorului, directorului sau redactorului șef al mijlocului de presă, după caz.

Se consideră responsabile numai persoanele care au cunoscut în prealabil eroarea, vicierea, dolul sau reaua credință a redactării, în afară de cazul în care se dovedește că au manifestat totală neglijență în îndeplinirea atribuțiilor ce le reveneau.

Răspunderea, sub orice formă, nu poate fi angajată în cazul în care un ziarist, în materialele publicistice respectând prezumția de nevinovăție, a prezentat fapte reale, evenimente certe sau acte dovedite că au avut loc și au produs consecințe asupra interesului public, indiferent dacă asupra respectivelor fapte sau acte, instanțele de judecată au pronunțat sau nu condamnarea definitivă și irevocabilă a persoanelor vizate în aceste materiale.

CAPITOLUL II
PROFESIA DE ZIARIST

Art. 5. - Profesia de ziarist se exercită potrivit dispozițiilor Constituției și în baza prezentei legi, a Convențiilor internaționale la care România este parte, a Codului deontologic*) și în conformitate cu regulile prevăzute în statutele organizațiilor profesionale.

Art. 6. - În România profesia de ziarist poate fi exercitată de orice cetățean care are exercițiul drepturilor civile și politice, este absolvent al unor studii de specialitate sau al altor forme de învățământ superior, nu se află în vreuna din situațiile de incompatibilitate cu profesia de ziarist prevăzute în statutul organizației profesionale la care a aderat, a promovat examenul de intrare în profesie (atestare) susținut în fața Comisiei de Atestare a asociației sau uniunii profesionale și a fost luat în evidență de către Colegiul Național al Ziariștilor din România.

Persoanele care nu snt atestate ca ziariști, în condițiile alineatului precedent, pot presta activități redacționale sau jurnalistice, sub răspunderea conducerii redacției, în calitate de angajați, colaboratori, corespondenți voluntari, consultații sau alte asemenea activități.

Art. 7. - Calitatea de ziarist se dovedește cu Cartea de Presă, eliberată de Comisia de Atestare a Asociației sau Uniunii profesionale.

Cartea de presă are forma și conținutul stabilit prin Regulamentul Colegiului Național al Ziariștilor din România și se eliberează în condițiile prevăzute de acesta.

Colegiul Național al Ziariștilor din România stabilește criteriile și procedeele de atestare.

Evidența Cărților de presă se comunică la Colegiul Național al Ziariștilor pentru „Registrul Ziariștilor", precum și la Ministerul Muncii și Protecției Sociale.

SĂNĂTATE... CULTURĂ... ÎNVĂȚĂMÂNT... SPORT-DOMENII CARE TRĂIESC LA LIMITA SUBZISTENȚEI

SPONSORIZAREA - O SOLUȚIE?

Deși Guvernul României a emis o Ordonanță încă de anul trecut privind sponsorizarea, prea puțină lume cunoaște detaliile acestei legi. Altfel nu ne putem explica faptul că sponsorii nu se prea înghesuie în domenii precum: învățământ, sănătate, protecția mediului, cultură asistență și servicii sociale. Unul dintre motivele pentru care aceste sectoare au de suferit este în mod evident penuria de sponsori. În țările vestice, care ni se dau tot mai mult ca exemplu, aceste sectoare deși au parte de un buget considerabil au reușit să „înflorească" în mare măsură datorită sponsorizării.

• CINE POATE BENEFICIA DE SPONSORIZĂRI?

Beneficiarii sponsorizării sunt prevăzuți la art. 4 alineatul (1): a) orice persoană juridică fără scop lucrativ, care desfășoară sau urmează să desfășoare o activitate în domeniile: cultural, artistic, educativ, de învățământ, științific - cercetare fundamentală și aplicată, umanitar, religios, filantropic, sportiv, al protecției drepturilor omului, medico-sanitar, de asistență și servicii sociale, de protecția mediului, social și comunitar, de reprezentare a asociațiilor profesionale, precum și de întreținere, restaurare, conservare și punere în valoare a monumentelor istorice;

b) instituțiile și autoritățile publice, inclusiv organele de specialitate ale administrației publice, pentru activitățile prevăzute la lit. a);

c) de asemenea, pot fi sponsorizate, în condițiile prezentei legi, emisiuni ori programe ale organismelor de televiziune sau radiodifuziune, precum și cărți ori publicații din domeniile definite la lit. a);

d) orice persoană fizică a cărei activitate într-unul dintre domeniile prevăzute la lit. a) este recunoscută de către o persoană juridică fără scop lucrativ sau de către o instituție publică, ce activează constant în domeniul pentru care se solicită sponsorizarea.

• REDUCEREA IMPOZITULUI...

Una dintre facilitățile de care beneficiază eventualii sponsori ar fi reducerea impozitului. Astfel art. 8 stipulează:

1) Persoanele fizice sau juridice române, care efectuează sponsorizări în domeniile prevăzute la art. 4, beneficiază de reducerea bazei impozabile cu echivalentul sponsorizărilor, dar nu mai mult de:

a) 10% din baza impozabilă pentru sponsorizări în domeniile: cultură, artă, învățământ, sănătate, asistență și servicii sociale, acțiuni umanitare, protecția mediului;

b) 8% din baza impozabilă pentru sponsorizări în domeniile: educație, drepturile omului, știință - cercetare fundamentală și aplicată, filantropic, de întreținere, restaurare, conservare și punere în valoare a monumentelor istorice, sport - cu excepția fotbalului;

c) 5% din baza impozabilă pentru sponsorizări în domeniile: religios, social și comunitar, reprezentarea intereselor asociațiilor profesionale, fotbal.

• ÎN LOC DE ÎNCHEIERE

În țara noastră sunt multe firme care din păcate, neglijează sectoul publicitar ignorând importanța acestuia. Sperăm că am reușit să trezim interesul potențialilor sponsori pentru cultură, artă, domeniul medico-sanitar, științific-cercetare, acțiuni umanitare, protecția mediului, sport etc. domenii care trăiesc la limita subzistenței...

Pentru cei interesați, care vor să cunoască în detaliu aceste legi îi îndrumăm spre Monitorul Oficial nr. 43 din 30 ianuarie 1998.

LOCUL JUDECĂȚII

O persoană care dorește să introducă o cerere de chemare în judecată în fața instanței trebuie să știe la care instanță să o facă. Astfel, Codul de procedură civilă, în art. 5 prevede că acțiunea de chemare în judecată se face la instanța din raza teritorială a domiciliului pârâtului, adică a celui chemat în judecată. Dacă are domiciliul în străinătate sau nu are domiciliul cunoscut, cererea se face la instanța reședinței din țară, iar dacă nu are nici reședință cunoscută, la instanța domiciliului reclamantului.

Măsura cu privire la locul unde va avea loc procesul își găsește justificarea prin aceea că dacă o persoană vrea să cheme în judecată pe altcineva, acest lucru trebuie să producă cât mai puține șicanări. Altfel, s-ar putea produce și situații în care un individ, dorind să se răzbune, îl cheamă în judecată pe altul care locuiește, de exemplu, la Vaslui, la Arad. Astfel, pârâtul este obligat să-și lase treburile, să vină până la locul judecății și astfel, prin simplul fapt al deplasării, el ar pierde timp și bani. În plus, dacă judecata se face la domiciliul pârâtului, acesta se poate apăra mai ușor împotriva acuzațiilor care i se aduc, le poate combate mai lesne și va dovedi adevărul așa cum îl susține, ținând cont de faptul că procesul există pe rol nu din dorința lui.

Când sunt chemați prin aceeași acțiune mai multe persoane cu domicilii diferite, acțiunea se poate introduce la instanța domiciliului unuia dintre pârâți.

Legea mai prevede și o serie de excepții. Astfel, dacă judecata se face în legătură cu o problemă de chirie, de exemplu, locul judecății va fi acela al imobilului. Dacă este chemată o persoană juridică, instanța de judecată competentă va fi cea din raza teritorială a sediului acesteia. În materie de moștenire, în principiu, cauzele se judecă la ultimul domiciliu cunoscut al defunctului. Cererile pentru plata pensiei de întreținere ori de majorare a acesteia se fac la domiciliul reclamantului.

Cunoașterea exactă a competenței instanțelor judecătorești este importantă nu numai pentru reclamant, ci și pentru pârât, pentru ca acesta, după ce este chemat în judecată la altă instanță decât aceea de domiciliu, poate cere pe cale de excepție procesuală declinarea cauzei la cea competentă.

În materie penală, art. 30 din Codul de procedură penală stabilește criteriile de determinare a locului judecății: locul unde a fost săvârșită infracțiunea; locul unde a fost prins infractorul; locul unde locuiește făptuitorul; locul unde locuiește partea vătămată. În principiu organul care efectuează ancheta stabilește și instanța competentă teritorial să judece cauza.

Dicționar Juridic

BUNA CREDINȚĂ

Acest termen, des auzit în sălile tribunalelor, reprezintă convingerea intimă a unei persoane că ceea ce face este bine conform legii; totodată este obligația de comportare conform cu regulile de conviețuire, care revine părților la încheierea și executarea unei convenții. Buna credință are un rol important în activitatea organelor judiciare, existența ei manifestându-se în adoptarea unor soluții temeinice și legale. De asemenea, ea are importanță și pentru a se face deosebire între martorul de bună credință și cel de rea credință.

CĂSĂTORIE PUTATIVĂ

Prin căsătorie putativă se înțelege acea căsătorie care, deși nulă sau anulată, produce unele efecte, în considerarea faptului că cel puțin unul din soți a fost de bună-credință la data încheierii acesteia. Căsătoria nulă sau anulată este putativă dacă sunt îndeplinite următoarele condiții: cel puțin unul dintre soți a fost de bună-credință în momentul încheierii căsătoriei. Buna-credință semnifică credința greșită a unuia sau a ambilor soți că au încheiat o căsătorie valabilă, necunoscând faptul neîndeplinirii unei cerințe legale de căsătorie sau al existenței unui impediment la căsătorie.

CERERE DE RECUZARE

Pe parcursul judecării unei cauze, indiferent dacă aceasta este civilă sau penală, în mod firesc, una dintre părți are impresia, fală, fără îndoială, că judecătorul ar ține cu partea adversă. În astfel de cazuri, sigur că ar vrea să fie schimbat judecătorul, dar acest lucru, deși nu este imposibil, nu poate avea loc oricum, după toanele fiecăruia, pentru că există un principiu al continuității instanței, adică pe cât posibil, același judecător să soluționeze un dosar pe tot parcursul lui, de la început până la sfârșit. Legea prevede însă că, în anumite situații justificate, judecătorul poate fi recuzat, și anume: când el, soțul au soția, ascendenții sau descendenții au un interes în cauza supusă judecății; când este soț sau rudă cu una dintre părți ori cu avocatul uneia dintre părți. În aceste cazuri, partea interesată poate formula o cerere de recuzare, care se judecă într-un al complet de judecată. Dacă cererea este întemeiată, cauza se trece la un alt judecător, dar dacă nu este întemeiată, cel care a formulat-o cu rea-credință poate fi amendat și obligat la plata de daune-interese față partea vătămată. Cererea de recuzare formulată în materie civilă trebuie timbrată. Netimbrarea cereii atrage după sine anularea ei.

CONTESTAREA PATERNITĂȚII

Copilul ai cărui părinți nu au fost nicicând căsătoriți, care nu s-a născut și nici nu a fost conceput în timpul căsătoriei, dar a fost înregistrat ca fiind rezultat din căsătorie, este un copil aparent din căsătorie. Prezumția de paternitate aplicată acestuia din eroare sau prin fraudă poate fi înlăturată pe calea contestării paternității. Dreptul la acțiune poate fi exercitat de către orice persoană interesată și este imprescriptibil. În cadrul procesului, dovada greșitei înre-gistrări poate fi făcută prin orice mijloc de probă. Admiterea acțiunii în contestarea filiației paterne înlătură cu efect retroactiv calitatea de copil din căsătorie. Paternitatea copilului, în acest caz, se va stabili fie pe cale de recunoaștere voluntară, fie pe cale judecătorească.

ÎMPĂCAREA PĂRȚILOR

Împăcarea părților constă în înțelegerea făcută între partea vătămată și făptuitor, în vederea stingerii conflictului determinat de săvârșirea infracțiunii și de a renunța la realizarea procesului penal. Pentru a deveni cauză de înlăturare a răspunderii penale și a avea efecte juridice, împăcarea trebuie să fie personală, totală, necondiționată și definitivă. Aceste condiții îndeplinite în mod cumulativ, iar efectul de stingere este același și în acțiunea civilă. Împăcarea produce efectele menționate numai dacă a intervenit până la rămânerea definitivă a hotărârii judecătorești. Cererea de împăcare a părților va cuprinde date referitoare la ambele părți, obiectul, motivele de fapt și în drept ale cererii, mențiunea expresă că părțile s-au împăcat, data depunerii și semnătura.

Obligația de întreținere între foștii soți

Fundamentul obligației de întreținere între foștii soți se află în acele reguli morale, umanitare care impun asistență materială între persoanele legate în trecut prin căsătorie. Dreptul la întreținere presupune în acest caz îndeplinirea condițiilor de drept comun în materie, adică starea de nevoie determinată de incapacitatea de a munci. Această incapacitate a fostului soț trebuie să fi survenit înainte de căsătorie sau în timpul acesteia. Dacă incapacitatea s-a ivit în decurs de un an de la desfacerea căsătoriei, fostul soț are dreptul la întreținere numai dacă incapacitatea sa a fost determinată de o împrejurare în legătură cu căsătoria. De exemplu, fosta soție care și-a pierdut capacitatea de muncă în urma unei nașteri din timpul căsătoriei. Dreptul de întreținere al fostului soț se pierde când acesta se recăsătorește. Acest drept se naște din momentul dobândirii „calității" de fost soț, adică de la rămânerea irevocabilă a hotărârii de desfacere a căsătoriei. Cuantumul pensiei de întreținere poate fi stabilit până la o treime din venitul net din muncă a fostului soț obligat, potrivit cu nevoia celui care pretinde întreținere și cu mijloacele celui ținut să o acorde, fără ca pensia de întreținere stabilită în favoarea fostului soț, împreună cu cea datorată copiilor să poată depăși jumătate din venitul net din muncă al debitorului.

Pagină coordonată de DANA LASC

„ESTE PENTRU PRIMA DATĂ CÂND STATUL PARCĂ SE ADRESEAZĂ RESPECTUOS SECTORULUI PRIVAT"

spune Nicolae Băcanu, președintele Camerei de Comerț și Industrie Arad

– Acum, întreprinderile mici și mijlocii au și o lege a lor „pentru stimularea, dezvoltarea și înființarea" afacerilor de dimensiuni mai mici sau mai mari. Camera de Comerț și Industrie reprezintă interesele multor patroni. Credeți „că era nevoie de o asemenea lege?

– Legea este foarte importantă și sună foarte bine. Este pentru prima dată când statul parcă se adresează respectuos sectorului privat. Mult timp a existat sentimentul că acesta a fost desconsiderat, neglijat. De data aceasta, tonul acestei legi este cu totul altul. Legea descrie un statut foarte interesant pentru IMM-uri, arată o reorientare clară și vizibilă, cel puțin a acestui moment, către ele. Legea are două componente importante: o dată își propune să stimuleze formarea, constituirea de firme, pe de altă vrea să stimuleze dezvoltarea celor existente. Legea, în forma în care a fost publicată, dacă va fi garnisită cu norme metodologice potrivite și nu dușmănoase, va avea efecte sesizabile. Nu ar fi pentru prima dată când normele atentează la spiritul legii, dar trebuie să credem că Ministerul Finanțelor nu va avea obiecții.

Legea a apărut într-un context economic, printre puținele din ultimul timp, favorabil. Am fi tentați să credem că semnarea acordului cu FMI n-ar fi treaba noastră, dar nu-i așa. El este important nu atât pentru suma de bani care ni s-a promis, cât pentru schimbarea imaginii țării, cotarea ei de agențiile de rating și, sperăm, a atitudinii investitorilor străini. Dacă aceștia vor fi mai interesați de România, acordul și-a atins scopul.

– Noi am mai avut acorduri cu FMI, nu este acesta primul, și totuși investitorii nu și-au modificat atitudinea pentru simplul motiv că barierele pe care le invocă (birocrația, instabilitatea sistemului legislativ, corupția) nu au cum să fie înlăturate de FMI.

– Cred că suntem mai pregătiți acum decât altădată. Cred că lumea a înțeles că nu mai avem alte șanse pentru că s-a înțeles că preocuparea pentru cosmetizarea economiei fără schimbarea ei radicală este contraproductivă.

– În legătură cu acordul semnat s-au format două poziții: cea victorios-optimistă, a lui Radu Vasile („Prin acordul încheiat cu FMI am construit viitorul României") și cea conform căreia acordul a fost unul „umanitar", cu o importantă componentă politică. De unde și renunțarea la o serie de pre-condiții. Indicatorii economici demonstrează că în economie nu s-a întâmplat nimic.

– La ora actuală acordul reprezintă totuși o fereastră, o oportunitate pentru cei care vor să facă ceva. În același context trebuie menționate recomandarea Camerei reprezentanților a Statelor Unite care, dacă se va transforma într-o decizie a executivului american va scădea presiunea financiară asupra țării, asupra Ministerului Finanțelor și, revenind la problema Legii IMM-urilor, va crea un culoar favorabil aplicării ei. Chiar dacă ea va începe să funcționeze și anul viitor, va fi un lucru pozitiv. Legea prevede niște dispoziții care nu au efecte negative asupra bugetului. De exemplu, prevederea ca spațiile deținute în chirie de IMM-uri la întreprinderi de stat să fie vândute imediat acestora. De asemenea, se descurajează închirierea în continuare, instituindu-se un impozit de 90% pe chiriile obținute. Iată un lucru care nu va greva bugetul, ba dimpotrivă. Intrând în posesia spațiilor, firmele vor avea posibilitatea să se dezvolte. În acest oraș foarte multe regii trăiesc pe seama chiriilor și este o afacere deosebit de rentabilă. Iată că statul intervine în acest proces într-un mod avantajos față de firmele private.

– Există temerea că împrumutul va fi consumat, și nu folosit la restructurare și accelerarea reformei. Sume imense sunt acum investite în plățile compensatorii, un soi de mită dată de politicieni pentru a obține o temporară liniște socială necesară în acest an pre-electoral. Ce părere aveți?

– Introducerea lor a fost o gravă eroare și e regretabil că ea continuă. Cu riscul de a supăra pe cei disponibilizați, care sunt oameni necăjiți că și-au pierdut locul de muncă, plățile compensatorii sunt o gravă eroare. Disponibilizările implică și o componentă de protecție socială. Dar, suntem oare capabili să-i plătim pe disponibilizați fără să muncească, suntem capabili să dăm atâtea salarii dintr-o dată?

– Suntem, din moment ce până și disponibilizații de la „Banca pentru mileniul trei" vor lua nu știu câte salarii.

– Banii aceștia reprezintă inflație...

– Dar și creșterea poverii fiscale.

– Ceea ce trebuie să se întâmple imediat este oprirea cu orice preț a întreprinderilor care produc pierderi. Politicul trebuie să aibă curajul să ia această măsură. Protecție socială înseamnă să oferim oamenilor posibilitatea să lucreze, să aibă unde lucra, și nu să plătim nemunca.

– Dacă aceste costuri sociale pot fi „înmuiate", riscurile politice sunt imense într-un an preelectoral. Ori, guvernul nu a dat nici până acum dovadă de fermitate.

– Dacă avem o rană la mână pe care doctor îl vom aprecia? Pe cel care o cosmetizează, o acoperă cu alifie și anestezic, fără să o vindece, ori pe cel ce ia măsuri chirurgicale chiar dure, dar o vindecă? Așa că politicul ar trebui să aibă curajul să ia asemenea măsuri. Ele nu vor întârzia să-și arate efectele. Spre exemplu, dacă Legea IMM va fi aplicată, dacă vor apărea normele la timp și în consonanță cu spiritul ei, vă garantez că lumea va simți. O să puteți vorbi cu oameni care au început o afacere pentru că-i bună legea, cu oameni care au o afacere și au dezvoltat-o.

DORU SAVA
FOTO: ȘT. MATYAȘ

BĂTAIA, LEGE PENTRU STĂPÂNIREA STRĂZII

Zilele trecute, câțiva arădeni ce așteptau tramvaiul în stația de la UTA, sau care pur și simplu treceau prin zonă, au asistat la un „spectacol" oferit de doi dintre copiii aciuiți în intersecția respectivă. Unora, întâmplarea le-a stârnit râsul, alții au fost îngroziți, însă, cu siguranță, a dat de gândit tuturor.

De ceva vreme (prea multă, am spune), în acea zonă-primele semafoare de pe șoseaua Vlaicu-Gară - „lucrează" mai mulți copii ai străzii. Ce fac aceștia? Mai mult obligă pe șoferii care opresc la roșu să accepte să le spele parbrizele sau farurile mașinii. Unii șoferi le dă 500 sau 1000 de lei pentru serviciul făcut. Dar cei mai mulți îi înjură și îi trimit la plimbare.

Acum vreo două zile, pe una din mașinile oprite la semafor au sărit doi din acei copii: o fată de vreo 12 ani, descultă și cu îmbrăcăminte murdară, și un băiat ceva mai mare. După ce aceștia și-au făcut treaba, șoferul a întrebat cui îi dă banii. „Aici, aici", a strigat fata, care era mai aproape de geamul mașinii și care a înșfăcat o bancnotă. Băiatul, nemulțumit, a început s-o înjure și s-o alerge pe fată pe acolo, printre mașini, pentru a lua banii. Toate acestea, combinate cu lovituri cu mâinile și picioarele. Nici unul nu ceda. Fata părea să reziste, băiatul dădea în continuare. Pentru el, singura soluție de a rezista pe șosea era bătaia. Așa demonstra celorlalți că el este cel mai tare. Așa îi făcea pe ceilalți să înțeleagă că acolo el este stăpân.

De pe marginea șoselei, trasă la umbră, stătea o cucoană, care îi supraveghea pe copii și pentru care produc aceștia. În tot acest spectacol n-a scos o vorbă, n-a făcut un gest ca să-i liniștească pe cei doi. Ca și când îi făcea plăcere să vadă „spectacolul".

Noi ne întrebăm ce s-ar fi întâmplat dacă, în toată agitația, unul din copii ajungea sub roțile vreunei mașini? Cine era vinovat? Tocmai pentru a se evita astfel de incidente, credem că acești copii n-au ce căuta în intersecții.

GERLINDE KNAP

CÂND ÎL VĂD PE EMIL CONSTANTINESCU MĂ APUCĂ AMEȚEALA

Nu știu de ce, dar de câte ori îl văd că apare pe micul ecran, marele nostru președinte, Emil Constantinescu, cu figura lui atletică și barbă cu cioc, îmi vine să... fug din țară. Nu de alta, dar fără să vreau mă apucă amețelile, se întoarce stomacul în mine și închid televizorul. Nu mai suport minciuna și nici oamenii mincinoși. Asta pentru că în fața mea, oamenii mincinoși sunt fără caracter, fără bun simț și nu în ultimul rând fără frică de Dumnezeu. Și nu mă înșel când spun că din această categorie de oameni - ce-i drept puțini la număr, face parte și președintele Emil Constantinescu. Nu-i spun domn deoarece EL nu merită acest superlativ. EL, președintele țării, Emil Constantinescu este un mincinos și jumătate. A mințit țara întreagă, a mințit poporul că va fi mai bine, că, gata cu generația de sacrificiu, gata cu strânsul curelei. De acum încolo, ei, guvernanții, se vor sacrifica și vor strânge cureaua...

Dar știe toată lumea ce s-a întâmplat cu promisiunile electorale făcute de acești șarlatani care au ajuns la putere, știe toată lumea ce s-a făcut din Contractul cu ROMÂNIA, de care de fapt s-a ales praful, așa cum s-a ales și de nivelul de trai al oamenilor care trăiesc într-o mizerie crasă, chinuindu-se de pe o zi pe alta cu pensia pe care o primesc, în timp ce parlamentarii, guvernanții au devenit multimilionari. Și nu ar zice nimeni nimic, dacă munca acestora ar fi cu folos. Numai că aceștia primesc leafă bun, să ne ducă la sărăcie, la mizerie și prăpastie. Cine nu crede să vină la RAMPA DE GUNOI a orașului și poate vedea pe viu cum aici prinde contur construcția unui nou cartier de locuințe, dar nu de tipul celor de pe vremea împușcatului, ci COLIBE în toată puterea cuvântului, unde nu cred că pot locui nici cei mai primitivi oameni. Sunt colibe insalubre, dar oamenii nu au alte posibilități, aceasta le este soarta, să trăiască din ce adună de prin gunoaie, să doarmă în colibă. Asta în timp ce alții nu mai știu ce să facă cu banii.

Pensionarilor, președintele Emil Constantinescu le-a promis multe. Dar cu asta s-au ales. Ei pot să moară de foame, ori de boală, că banii nu le ajung și pentru una și pentru alta. Și nu știm ce o fi la iarnă.

PAVEL CIURDARU

RĂSPUNDEM ÎNTREBĂRILOR DUMNEAVOASTRĂ

• Schimbarea culorii autoturismului

Mura Ioan, din Petriș nr. 71, ne întreabă cum trebuie să procedeze dacă vrea să schimbe culoarea unui autoturism. Îi răspundem, cu ajutorul domnului Vintilă Petrugan, directorul Registrului Auto Român - sucursala Arad: „Vă puteți vopsi mașina, dar apoi trebuie să vă prezentați la R.A.R. cu mașina, cu CIV-ul mașinii și cu certificatul de înmatriculare. R.A.R. va constata modificarea făcută.

Cu noile acte ale mașinii primite de la Registrul Auto Român mergeți la Poliție, de unde primiți noul certificat de înmatriculare pentru mașina dumneavoastră."

Pensie de văduvă de război

Doamna Aurelia Drăgănescu, 80 de ani, domiciliată în satul Odvoș nr. 123, ne-a adresat o scrisoare, din care spicuim: „Sunt văduvă de război necăsătorită, soțul murind la Stalingrad. În timpul regimului comunist nu am primit pensie de văduvă de război. La apariția Legii 44/1994 mi s-a întocmit dosarul de pensie și am început să primesc indemnizația de urmaș, fără a primi pensia de văduvă de război. M-am deplasat la Asociația Veteranilor de Război, care mi-a întocmit un nou dosar. Din februarie a.c., am început să primesc pensia cu decizia 706.752 dosar 17.334, din 27 ianuarie 1999. Am dreptul să primesc retroactiv drepturile de pensie?"

Domnul col (r) Corneliu Babețiu, președintele Filialei Municipale Arad a Asociației Naționale a Veteranilor de Război a precizat: „Asociația noastră nu dă nimănui un ban. Rolul nostru este de a centraliza documentele, de a întocmi dosarele. Practic acum dosarul doamnei Drăgănescu se află la Oficiul de Pensii Arad."

Doamna Marioara Gozman, director adjunct cu probleme de asigurări sociale la Direcția Muncii și Protecției Sociale Arad ne-a spus: „Doamna Drăgănescu a primit retroactiv indemnizația cuvenită conform Legii 44/1994.

În ceea ce privește pensia de văduvă de război, din punct de vedere legal, nu avem vreo obligație financiară restantă față de petentă. Deci nu se pune problema unor plăți retroactive."

De anul viitor Certificatele de handicapat vor fi reevaluate lunar

Certificatele de handicapat vor fi reevaluate lunar, începînd de la 1 ianuarie 2000, dată la care comisiile de expertiză pentru persoanele cu handicap vor trece sub jurisdicția Secretariatului de Stat pentru Persoanele Handicapate (SSPH), a declarat, luni, într-o conferință de presă, Gabriela Popescu, secretar de stat la SSPH.

Această măsură a fost luată pentru a stopa abuzurile existente în modul de acordare a certificatelor. Potrivit secretarului de stat, există multe persoane cu funcții de conducere scutite de impozitul pe salariu în baza unui certificat de handicapat.

"Avem multe dosare ale unor oameni - nu pot să dau nume - în care sînt trecute preinfarctul sau hemoroizii ca handicapuri permanente", a adăugat secretarul de stat.

Gabriela Popescu a mai precizat că certificatele persoanelor netransportabile, cu handicap permanent dovedit, vor fi verificate de comisii locale, special înființate. Reprezentanții acestor comisii vor merge la domiciliul persoanelor care nu se pot deplasa, pentru realizarea anchetelor de rigoare.

La Vladimirescu

PREGĂTIRI PENTRU CEL MAI LUNG AN ȘCOLAR

În vreme ce multe localități rurale se tărăsc spre a nu mai fi, către Vladimirescu se îndreaptă mulți arădeni. Unii și-au luat aici case de vacanță, alții s-au mutat cu totul. E aer curat, din gospodărie se poate trăi și fiind aproape de oraș, naveta nu-i o problemă.

Timpul tace și trece iar până la începutul noului an școlar mai sunt trei săptămâni. Pentru igienizări și reparații la cele 6 corpuri de clădire de pe raza comunei Vladimirescu plus cele din Cicir, Mândruloc, Horea, bugetul local a alocat 635 milioane lei. În patru locuri există încălzire cu gaz metan, restul cu lemne. Reclădirea unei sobe costă opt milioane. La școala cu clasele I-VIII se repară și se zugrăvește de zor (foto 1+2), sperându-se ca lucrările să se finalizeze în timp util și asta în condițiile când firmele lucrează pe datorie.

La liceu (fost chimic, viitor sportiv), care pe dinafară arată bine, ar fi necesare fonduri ce depășește un miliard pentru refacerea integrală a instalației de încălzire, ce datează din 1977.

Aici o doamnă, cu veleități de anchetator, a încercat să ne ia un interogatoriu. I-am răspuns după care am făcut stânga-mprejur să căutăm dacă n-o fi lângă firmă vreun înscris cu „proprietate privată". Nu era decât aerul (aerele!) de Cerber al doamnei despre care am aflat că s-ar numi Camelia Pantoș.

Vizavi de internatul liceului, o ruină în devenire, a înflorit clădirea Fundației româno-germane. Diferența nu se rezumă doar la bani, ea constă și în mentalități.

Din stradă, Căminul cultural arată destul de bine. (Remarcăm înscrisul „Consumarea semințelor și fumatul interzise"). În spatele acestuia s-a ridicat prin muncă obștească, o sală pentru nunți, botezuri etc. Spațiul a fost închiriat unui investitor care a refăcut acoperișul însă în jur peisajul este dezolant. (foto 3) Având în vedere că la 31 august a expirat contractul de închiriere, clădirii i se va reda utilitatea inițială.

La o intersecție, s-a ridicat o troiță modernă și trainică, din materiale scumpe. Patru stâlpi masivi din marmură, continuați cu coloane, adăpostesc o cruce și două icoane. Pe o placă e sculptat: „Crucii Tale ne închinăm, Stăpâne, și sfântă Învierea Ta o lăudăm și o mărim." Ridicată de familia Petrică Ioan" text cu litere de-o șchioapă și cu caractere mărunțele „pentru binele locuitorilor acestei comune 1999". (foto 4)

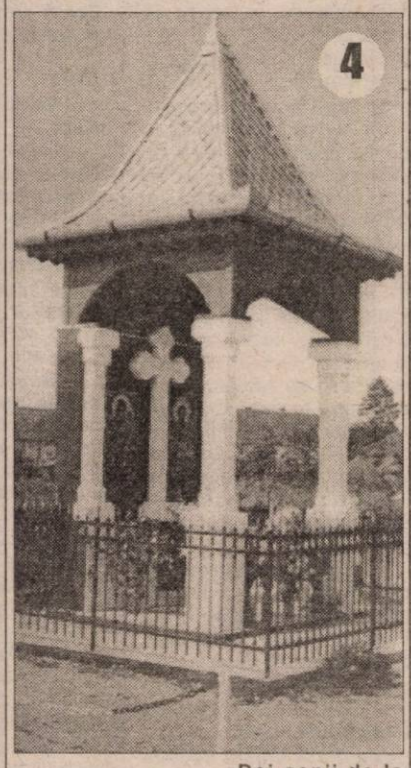

Doi copii de la clasa a IV-a și a VIII-a stau la uliță, pe-o buturugă. „N-am, fost niciunde în vacanță, numai la Arad, după cărțile de școală și la Mc Donald's" ne-a spus micuțul, întristat că urmează cel mai lung an de învățământ din cariera sa de școlar.

DANA TODOR
Foto: ȘTEFAN MATYAȘ

Cronica literară

ACTUALITATEA CRITICII

Pe solul mișcător și tot mai nesigur al opiniilor literare, în contextul mult trâmbițat, dar instituit de fiecare cum crede, al schimbării ierarhiilor literare, criticul literar Simion Mioc editează la „Marineasa" noua sa carte de critică literară **Lecturi (ne)canonice**.

Modul de lectură, așa cum este anunțat și din titlu, se situează deopotrivă înăuntrul și în afara canoanelor lecturii. Sau, cum este definit de critic, împotriva „sclerozelor de receptare și interpretare".

Obiectul lecturii este variat, nu este cantonat într-o anume epocă literară. Noutatea modului de receptare/lectură se aplică, astfel, lui **Vasile Alecsandri** („Farmec venusian rococo"); **Mihai Eminescu** („Poietica **Criticilor mei**"); **Lucian Blaga, Aron Cotruș, G. Bacovia** („Pliurile jurnalului"); **Duiliu Zamfirescu** („Nostalgia romanului european); **Liviu Rebreanu**; **Mihail Sadoveanu** („Romanul inițiatic al Decheneului"). Un amplu studiu este consacrat scriitorului **Vintilă Horia** („Romancierul și **prinții** săi"). Nu lipsește **N. Iorga** („Homo scriptor"). **Tudor Vianu** și **G. Călinescu** se reliefează în binevenite portrete memorialistice.

În limitele spațiului nostru remarcăm unghiul de privire inedit al criticului, întemeiat pe o viziune echilibrată, un spirit pasionat și îndelung scrutător care însuflețește lectura, noutatea și vastitatea informației, ca și a grilelor critice de ultimă oră angajate în sistemul receptării. În cazul lui Alecsandri sunt surprinse atmosfera stilistică a rococoului, „afinități elective" cu Watteau, valoarea oximoronului. Viziunea consacrată a tablourilor statice din pasteluri este înlocuită de o nouă perspectivă, a lecturii ce instituie o captivantă dinamică a privirii.

Eminescu este situat în spațiul poeticii moderne, în vecinătatea lui Poe și Baudelaire, dovadă surprinzătoarele „fulgurante aderări de gând". Simion Mioc propune o analogie între poetica eminesciană, Inscripția lui Shabaka și textele lui Heidegger etc. „Criticilor mei" devine astfel „o profundă artă poetică".

Polihistorul N. Iorga servește criticului un adevărat memento cu privire la pericolele ce pândesc posibilele exagerări euforice ale criticii actuale: „Șarlatanul modern începe totdeauna cu declarația că el luptă împotriva șarlatanilor".

Paginile despre Bacovia ne-au făcut să revenim asupra propriilor adnotări la **Proza** poetului. O recitire care, îndeosebi productivă, ar necesita alte pagini, spre a-și desfășura surprizele.

Capitolul memorialistic despre T. Vianu și G. Călinescu este polemic fără ostentație, în bucuria sa de a readuce în prezent figura uriașului „albatros cu aripi cenzurate" (T. Vianu), care stimula lectura nemijlocită, pe viu (vezi referirea la Nietzsche) și instruia împotriva răstălmăcirilor la ordinea zilei („Dicționar de maxime comentate" - 1961). În fine, imaginea păstrată lui G. Călinescu: „un cărturar român, cum nu mai văzusem și nici nu-mi va mai fi dată să văd."

„Lecturile..." lui Simion Mioc, exegetul de primă referință al lui Ion Vinea, sunt o carte mărturisitoare despre inepuizabila bogăție a universului literaturii, un manifest al omului care stăruie într-un teritoriu privilegiat, paradisul bibliotecii.

* Simion Mioc, **Lecturi (ne)canonice**, Ed. Marieneasa, Timișoara, 1999

PETRU M. HAȘ

CURSURI DE ARTE PLASTICE, LA PENITENCIAR

Pictorul **Mihai Takacs**, apreciat pentru peisajele sale citadine, a înființat o fundație non-profit, ce își propune promovarea artei în rândul celor defavorizați și cu posibilități materiale reduse.

De curând, din dorința de a face bine, care la majoritatea se rezumă la intenții, a început să țină **cursuri de pictură-sculptură la Penitenciarul din Arad**, unde a găsit nouă tineri foarte talentați, unul dintre aceștia fiind absolvent de studii superioare de artă.

Cu sprijinul comandantului **Marin Bucur**, încântat de idee, li s-a pus la dispoziție o sală unde, săptămânal, pictorul își ține cursurile iar cei care le urmează au, zilnic, acces să lucreze. Astfel, timpul trece mai repede și e petrecut în mod cât se poate de util.

Până la sfârșitul anului se gândesc să deschidă o expoziție cu lucrările lor. Zoli lucrează după o biblie veche, desene în creion, în condițiile în care într-o cameră sunt câteva zeci de suflete. Pictura se practică și în terapia bolilor psihice. Patru „pensionari" sunt familiarizați cu desenul și grafica. Tematica lucrărilor este preponderent religioasă. Ei desenează și după **albume și manuale de pictură**, inițiindu-se sau dezvoltându-și cunoștințele artistice. Tot în acest sens Mihai Takacs le-a dus filme realizate în **muzee celebre**. Dumnealui încearcă să le procure materiale, cartoane, pânze, hârtie, pensule, culori, lemn - rupând din cele personale. „Aș dori ca în afara artei pe care o fac să ajungă să câștige singuri, eu procurându-le comenzi pentru icoane, portrete", ne-a spus pictorul.

La artistul Mihai Takacs dorința de a face bine se împlinește cu satisfacția de a-și ajuta aproapele aflat la greu. Un gest întrutotul după învățătura cristică.

DANA TODOR

„UZINELE" ÎNVĂȚĂMÂNTULUI ROMÂNESC DAU O NOUĂ ȘARJĂ DE ȘOMERI

Iată, s-a terminat și procesul de „finalizare" a unei noi generații de absolvenți de liceu, în marea lor majoritate viitori șomeri ai României. Părinții, îngrijorați până acum că odraslele lor vor repeta anul, au o cu totul altă preocupare, așa cum discutam zilele trecute cu părinții unor elevi de la Liceul din Gurahonț. Unii își calculează bugetul pentru a-și trimite odraslele la școli înalte. Alții caută, în funcție de cunoștințele elevilor, locuri de muncă, mai mult sau mai puțin bune. Dar, majoritatea părinților umblă disperați pe la unitățile Agenției de Ocupare și Formare Profesională pentru a afla ce fel de acte sunt necesare pentru întocmirea unui carnet de șomer. Dureroasă situație! Înainte părinții elevilor nici nu cunoșteau această noțiune, de șomer. Pentru că, la terminarea liceului, fiecare elev primea repartiție la locul de muncă, vorbesc din experiență, că și eu am avut două fete care au terminat liceul din Gurahonț și au primit imediat loc de muncă.

Soluția de acum este dramatică și dureroasă. După ce 12 ani, părinții au cheltuit sume însemnate de bani pentru educarea copilului, sunt puși în situația de a-și ține odrasla, proaspăt ieșită de pe băncile liceului, șomer la mama acasă. Speriați, obosiți de reforma din învățământ, care prosperă, dar lipsește cu desăvârșire, adolescenții au devenit imuni și indiferenți la aceste transformări. 90% dintre ei nu au decât un singur gând: evadarea în Occident. Iată rezultatele a nouă ani de democrație originală și reformă, care nu se mai termină în România.

TRAIAN DĂRĂȘTEANU
Gurahonț

ENCICLOPEDIA ARTIȘTILOR ROMÂNI CONTEMPORANI (VOL. II)

Publicată de editura „ARC 2000", cu sprijinul Ministerului Culturii, rod al unei laborioase activități a criticilor de artă Alexandru Cebuc, Vasile Florea, Negoiță Lăptoiu, lucrarea „Enciclopedia artiștilor români contemporani" este una de substanță.

Conține portretele unor importanți artiști plastici din țară, prezentarea succintă a activității artistice, păreri ale criticii și reproduceri după lucrările acestora. După primul volum cuprinzând 206 artiști platici, prezentul adună 196.

Spre bucuria noastră, în lucrarea de față figurează și 11 artiști plastici arădeni: Ion Cott, Lia Cott, Onisim Colta, Dumitru Șerban, Emil Vitroel, Cornelia Josan Kocsis, Aculina Strașnei Popa, Elena Muntean Stoenescu, Mihai Păcurar, Rudolf Kocsis, Lucian Cociuba.

Pertinente păreri critice își exprimă aici numeroși critici de artă, între care amintim: Horia Medeleanu, Radu Negru, Pavel Susală, Amelia Pavel, Petru Comarnescu, Negoiță Lăptoiu, Mircea Zaciu, Viorel Gheorghiță.

LUCILIA DINESCU

Schiță în creioane colorate

În august fructele visează în sâmburii lor sucuri colorate. Se face amiază în miezuri și gusturile ne vin pe buze - printre zăvoarele simțurilor - și gesturile parcă au rotunjimi de măr...

August e o grădină suspendată de crini înflorind de-a lungul teraselor solare. Totul e împlinit și vaporos, parcă e o planetă în jurul căreia se rotesc sateliți colorați și piețele nu-și mai văd capul de atâta arome.

Iată, globurile mici, cu scântei de onix ale murelor, focurile piersicilor cu miros de trandafir, obrazul de adolescente ale merelor ionatane, pocnetul cântător al prunelor, lampioanele gutuilor și strugurii cu lacrima cerului în cupa unui bob, iar pepenii - oh, pepenii - înveliți în coaja răcoroasă a câmpiei cu miezuri de stea...

... Și toate vin spre noi în aceeași rânduială statornică, veche și nouă cu fiecare anotimp, dându-ne noi dimensiuni interioare.

Parcă un pictor autohton ar picta cu duhul lui Batticelli o femeie îmbrăcată în bracarduri și văluri somptuoase, purtând pe creștet un paner cu mirodenii și curcubee...

LIGIA TOMȘA

VĂZUTE ȘI AUZITE LA SĂRBĂTOAREA BERII KAISER

Seara rock a fost mai puțin populată decât cea hip-hop. Totuși lume s-a adunat destulă. Prima trupă intrată în scenă, în jurul orei 21,00 când fluierăturile au început să se întețească a fost AMALA. O trupă rock care nu ne spune nimic... A urmat un show fulminant susținut de simpatica **Laura Stoica.** Deși ea a

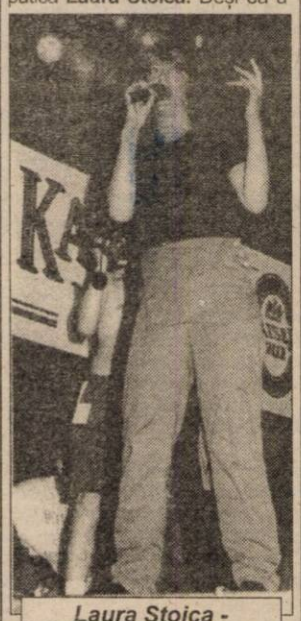

Laura Stoica - o intervenție reușită

fost întâmpinată la început cu scandări gen: „Cargo! Cargo!" a ieșit din scenă cu biss-uri. Fiind unul dintre artiștii cei mai iubiți, **Laura** a fost asaltată de amatorii de autografe. Din păcate, acest lucru s-a întâmplat în sectorul rezervat presei... Laura Stoica a cântat la Arad două piese „noi-noute" care vor fi „cap de afiș" pe viitorul album: **„Aș fi vrut"** și **„Sunt cuminte"**. Un lucru inedit - trei dorințe „fierbinți" ale Laurei: **să fie cât mai sănătoasă și mai puternică, să „scoată" cât mai multe discuri cu actuala trupă și să facă cât mai mulți bani...** Hainele de piele ale Laurei îi sunt făcute de casa de modă **Ella Brano** iar lucrurile cele mai importante pentru ea sunt: onestitatea, naturalețea și ambiția de a face lucruri bune. Deși preferă albul, pe scenă Laura Stoica nu se îmbracă decât în culori închise pentru că arată mai bine în lumina reflectoarelor. Este studentă în anul IV la Universitatea Ecologică din București, la secția actorie. „Sarmalele reci" s-a dovedit a fi o formație „subțire" și la propriu și la figurat. Pe lângă că au fost „varză", plictisind la culme publicul prezent la conferința de presă a sfidat presa de limba română acordând interviuri doar ziarelor de limba maghiară. Show-ul celor de la Compact a fost total stârnind nostalgii printre amatori. Spectacolul lor a fost asortat cu un „recital" de artificii. Indiferent că stăteau la mese, se plimbau de mână pe strand sau era în public aproape toată lumea fredona clasicele melodii ale celor de la **Compact.** Ei au încheiat cu „Mersi Arad - sunteți mortali!" Noi ce să mai zicem, ZECE, Compact și vă mai așteptăm în Arad. În aceeași notă a cântat și „Cargo" care a început fulminant cu „Ziua Vrăjitoarelor". Vocea „demonic" de bună a lui Kenpes stârnind mânia cerească și făcând ploaia să izbucnească după puținul timp pe care l-au petrecut pe scenă. Dar spectacolul Cargo a continuat și pe ploaie... Apropo ați observat că la concertele susținute de Cargo în Arad plouă aproape de fiecare dată?...

Liderul formației AMALA dă... autografe

OLIMPIU BULZAN
SORIN GHILEA
Foto: ONORIU FELEA

P.S. Românul Zoli de la anonima gașcă Sarmalele Reci (sau calde?) a refuzat să discute cu ziariștii de la ziarele de limba română. Îmi vine în minte celebra zicală „Prostul nu e prost destul, dacă nu e și fudul". ● Cortul presei era amplasat strategic undeva în spatele scenei astfel încât ziariștii n-aveau cum să vadă concertul. Trâmbițatele monitoare erau peste tot dar lipseau cu desăvârșire. În ce privește aspectul cortului mass-media era mai groaznic decât celebrele toalete ecologice. ● Un grăsuț pe numele de Luky (!!!) ce își făcea **„Siesta"** la intrarea străndului, se zbârcea de nervi la ideea că (cică) ar fi intrat nici mai mult nici mai puțin de 250 de ziariști. Pardon, monșer, ești stupid, n-am fost decât 249... Zi-le Loredano... Din show în show!

Despre respect

„SPARG MECLE DE MOTOTOLI ȘI AIA E... RESPECT"

▼ Ancheta „T"

Respect. Deși se neagă, aproape tot ce face omul pe lumea aceasta, face pentru a obține respectul semenilor săi. Cu alte cuvinte, individul din noi nu vrea să fie un anonim. Vrea să iasă în față, să fie cu un pas înaintea celorlalți, să fie el mai „cu moț", să fie cel mai tare... Și profesorul universitar și zidarul și senatorul și tractoristul și ziaristul și șeful de gașcă din Micălaca sau Vlaicu - toți vor un singur lucru: să fie respectați. Nici tinerii din ziua de azi nu se lasă mai prejos... Am fost curioși să aflăm „ce cred ei că este necesar pentru a obține RESPECTUL".

▼ Banii și atât!

O mare parte din tinerii din ziua de astăzi văd respectul doar sub formă materială. **„Nu știu ce să zic. Cred că banii și atât! Toată lumea te stimează numai dacă ai bani. În rest nu prea contează că înveți bine, că ajungi să cunoști multe lucruri, să ai o cultură generală bogată - toate astea au ajuns așa, un fel de apă de ploaie...(!!!)"**, ne mărturisea **Alin P.** (17 ani).

Este destul de trist că un procent ridicat de adolescenți gândesc așa. Trist dar uneori trebuie să recunoaștem că e și... adevărat. S-au mai schimbat valorile... Tot cam așa (ca și Alin) gândește și **Mihaela D.** (19 ani). **„Casa, banii, familia și felul tău de a fi. Trebuie să ai și ceva personalitate, altfel ești tratat ca unul cu bani dar prost de bubuie!".**

▼ Goana după „respect" provoacă silă uneori

Deși în număr mai redus, sunt totuși și tineri cărora nu le pasă prea mult de faptul că sunt respectați sau nu. Sau, cel puțin nu vor să o recunoască. În această situație l-am găsit pe **Mircea** (18 ani): **„Dacă înveți bine te iau toți drept tocilar. Aceasta era singura formă prin care mă puteam face respectat. Dar nu țin cu orice preț la acest lucru. Goana după respect îmi provoacă silă uneori..."**. La fel crede și **Adina** (15 ani), doar că ea este mai tranșantă: **„Nu vreau să fiu respectată. Vreau doar să mă lase toată lumea în pace. Nu vreau să se amestece nimeni în viața mea. Nu-mi pasă ce cred ceilalți despre mine...".**

▼ Obligația, influența și... teama

Uneori, dacă nu se reușește obținerea respectului pe căi „ortodoxe", se încearcă acest lucru prin constrângere. În marea majoritate a cazurilor „ține". **Andrei** (18 ani), un liceean dur, ne mărturisea cu patimă: **„Dau cu brandu' frate, sparg mecle de mototoli și aia e! Să vezi cum te respectă fraierii atunci. Și, gagicile mai pun botu' la faze din astea...(!)". Nicoleta S.** este colegă de clasă cu Andrei dar ea preferă metode mai diplomate. Ea combină șantajul cu „zăhărelul". **„E bine să-i faci pe ceilalți să aibă obligații față de tine, să-ți fie îndatorați, să-i influențezi și chiar să le fie puțin teamă de tine. Dacă e vorba de un băiat, îi fac ochi dulci și cade în plasă singur. Așa ajungi să-i ai la degetul mic...".**

Am rămas uimiți când am văzut la câte sunt în stare tinerii arădeni pentru a obține respectul. Un cuvânt la modă în zilele noastre, un leit-motiv al formațiilor de muzică hip-hop. Un atribut dorit la tot pasul. Uneori prea tare, alteori prea puțin...

OLIMPIU BULZAN

CONCURS BIG STAR

SPONSORIZAT DE MAGAZINUL BIG STAR DE PE B-DUL REVOLUȚIEI NR. 24, LA PODGORIA

Răspundeți corect la întrebarea **din talonul concursului** și puteți intra în posesia **premiilor „BIG STAR"**. Scrisorile cu răspunsul corect le așteptăm pe adresa B-dul Revoluției nr. 81, secția Tineret - **ADEVĂRUL**, pentru concursul **„BIG STAR"**. Așteptăm scrisorile voastre în perioada 1-15 august a.c..

TALON

Întrebare: În ce pagină apare concursul „BIG STAR"

Răspuns: _____

Nume _____ Prenume _____

Adresa _____

Telefon _____ Vârsta _____ Ocupație _____

TABU

Pentru că tinerii zilelor noastre au multe probleme, secția Tineret **„Adevărul"** vă oferă posibilitatea să vă spuneți of-ul în paginile cotidianului vostru preferat. Dacă în aceste zile subiectul preferat este eclipsa totală de Soare, în scrisorile voastre primite sub deviza „curier sentimental" am remarcat o oarecare tristețe. Te pomenești că v-ați obișnuit cu acest secol. Ei las' că vine altul și poate că ne-o fi mai bine! Cel puțin trebuie să sperăm...

Ionuț M. (Arad, 24 ani) - Ți-am citit cu mare atenție scrisoarea. Cred că e vorba de o timiditate excesivă. În orice caz vreau să-ți sugerez să te prezinți la un psiholog.

Loredana B. (18 ani) - În primul rând felicitări pentru că ai terminat liceul. Dacă îți dorești să intri la facultate trebuie să lupți. Am tras concluzia că părinții tăi nu-ți pot oferi partea financiară de care ai nevoie pentru a putea urma o facultate. Îți propun să te apuci de muncă, câștigi bani, poți urma și o facultate - chiar dacă la f. f. - și astfel nu-ți mai poate obiecta nimeni absolut nimic. În acest fel cred că se rezolvă și problema ta cu prietenul. Un sfat: Dacă îl iubești și nu mai depinzi de nimeni nu rata ocazia de a te căsători cu el. Astfel vei fi fericită!

SORIN GHILEA

Un nou curent în muzica românească -

„ELECTRO HIP HOP"

Mai mult sau mai puțin, orice tânăr din Arad a auzit despre trupa Electro Bad Boys (E.B.B.). Înființată în 1994, trupa a adoptat stilul de dans Rap, urmat de Break Dance. E.B.B. a susținut spectacole atât în țară cât și peste hotare (în Ungaria la Békéscsaba) numărul lor depășind 70 în total.

Componența trupei s-a modificat de-a lungul timpului, trei membri rămânându-i totuși fideli. Florin a.k.a. Tamango (liderul trupei), Dani a.k.a fox și Silviu a.k.a. Sil. În 1997 s-a alăturat trupei Gerhard a.k.a. Gerry, în 1998 Dani a.k.a. Blondu' și în 1999 Costi a.k.a. Titi, Mircea a.k.a. Miti sau Oxigen și Ciprian a.k.a Shagy. În E.B.B. au mai figurat Ciprian Gligor, Marian a.k.a Margarină, Florin a.k.a. Rabbit.

În componența inițială E.B.B. a câștigat în 1995 mențiune la concursul național al artelor, în 1996-'97 locul I pe județ la secțiunea rap.

E.B.B. a început să cânte odată cu „venirea" lui Rareș a.k.a. Rahdă, fost component al trupei hip hop Do Mental 's în care a figurat și fox. În această componență E.B.B. a susținut până în prezent câteva spectacole dintre care cele mai importante sunt: în 1998 - Balul Bobocilor; 1999 - în deschiderea concertului B.U.G. Mafia alături de Pașa Man; 8 martie 1999 - discoteca Viva.

E.B.B. a adoptat un stil cu totul nou în muzica românească, introducând conceptul pe care l-au definit Electro Hip Hop, o combinație între muzica House și Hip Hop, de aceea orice spectacol în care E.B.B. o desfășoară, muzica este întotdeauna însoțită de dans.

POP RAREȘ

NOI ÎNTREBĂM, VOI RĂSPUNDEȚI!

TEMA: *„Ce părere aveți despre tineretul zilelor noastre?"*

Sponsorul rubricii, **SC SPEED PARTNER SRL**, unic distribuitor al produselor **PURINA-UNGARIA** (concentrate, premixuri, furaje) vinde EN GROS și EN DETAIL la sediul firmei din Nădlac, str. Mărășești nr. 61, dar și hrană pentru câini și pisici **EAGLE (SUA)**. Informații 094631008 sau la tel./fax. 057/473665.

Apucați-vă și scrieți părerea voastră sub genericul: **Noi întrebăm, voi răspundeți!** Firma **SPEED PARTNER** va premia cel mai bun răspuns. Întrebarea este **„Ce părere aveți despre tineretul zilelor noastre?"**. Scrieți pe adresa **B-dul Revoluției nr. 81**, pentru **„Noi întrebăm, voi răspundeți"**.

Declarații de... inimă

❤ Pentru **Mariana S.**: „De la revărsatul zorilor până la asfințitul soarelui, gândul meu zăbovește la tine cu dor și durere. Oare vei mai veni vreodată, așa cum ai promis?..." **Orlando G.**

❤ Pentru **Cezara**: „Îți mulțumesc pentru magicul sentiment de iubire pe care mi l-ai dăruit. Nu știu dacă voi putea vreodată mulțumi îndeajuns și divinității pentru faptul că mi te-a dăruit." **Alin**

❤ Pentru **Alexandra**: „Luna, soarele, stelele, gândurile, visurile, strălucirea azurie a mării și verdele crud al munților ți le dăruiesc ție împreună cu toată dragostea mea. Te iubesc, îngerașul meu!" **Paul O.**

❤ Pentru **Florin** (Felnac): „Pentru mine tu ești lumina nopților mele de singurătate. Indiferent ce vei face și unde vei fi, eu mă voi gândi mereu la tine." **Petro**

❤ Pentru **Florin G.**: „Legământul nostru de iubire s-a rupt. Visurile mele s-au spulberat..." **D.**

❤ Pentru **Ovi I.**: „Ovi, dragostea ta mă trezește în fiecare dimineață, mă ajută să mă ridic, îmi oferă un scop în viață. Iubirea pe care mi-o porți este totul, însăși viața ce mi-a fost dată prin iubire. Ești cea mai importantă persoană: prințul visurilor și așteptărilor mele. Iubirea ta îmi umple inima de armonie și siguranță și mă face să mă simt cea mai importantă din lume. Îți mulțumesc pentru aceasta și te aștept cu nerăbdare. Te iubesc și nu voi înceta niciodată să fac acest lucru." **Anca H.**

❤ Pentru **Andreea S.**: „Chipul tău mă urmărește. Nu pot să adorm când mă gândesc că nu te mai revăd. Aș vrea ca totul să iasă la lumină. Dacă vrei și tu asta? Hai să ne întâlnim. Totul depinde de tine. Te iubesc!" **D.C.**

❤ Pentru **Ichim Mihaela**: „Pentru tine aș face orice. Tu ești soarele care mă încălzește și apa care mă răcorește. Dăruiește-mi dragostea ta din nou și jur că n-am s-o mai pierd. Eu te iubesc mult și aș vrea să fim din nou împreună. **Skipi**

❤ Pentru **Ursu Ioan**, din județul Neamț: „De când ai plecat așa de departe, pentru totdeauna, nu am încetat nici o clipă să mă gândesc la tine. Pentru că te iubesc din toată inima. Îmi este tare dor de tine, iar lacrimile mereu îmi acoperă inima. Nu am să te uit niciodată. Tu vei rămâne veșnic în inima mea." **O. Tania C.**

Pentru cei care doresc să transmită un mesaj de dragoste persoanei iubite, vă oferim această posibilitate în mod gratuit. Adresa noastră este: **Ziarul „Adevărul", B-dul Revoluției nr. 81, pentru „Declarații de... inimă".**

AMOR

Miercuri, 11 august 1999

ZIUA ÎN CARE SOARELE A RĂSĂRIT DE DOUĂ ORI!

Încă de la primele ore ale dimineții, grupuri de oameni s-au adunat pe platoul din fața Primăriei. Din păcate, ei au fost împrăștiați de ploaia „apocaliptică" care a început în jurul orei 10,30. Tunete, fulgere, ploaie torențială - un spectacol de sunet și lumină care se părea că va înlocui feeria eclipsei. Dar, înainte de eclipsă, ploaia s-a oprit. Doar câțiva stropi răzleți mai mângâiau asfaltul umed. Cerul însă a rămas gri-cenușiu până în jurul orei 13,17. Atunci, oamenii au ieșit cu mic cu mare, în plină stradă, urmărind eclipsa care cu ce avea: ochelari, folii protectoare sau sticle pentru sudură. Piața Revoluției și Avram Iancu s-au umplut, multe magazine s-au închis, în schimb terasele erau ticsite... La fel și podul care duce la ștrandul Neptun. Aproape toți aveau ochelari de eclipsă. Am zărit și câțiva oameni care ignorau efectul nociv al eclipsei privind spre cer cu ochiul liber. În Piața Avram Iancu, locul unde ne aflam noi în momentul eclipsei, câțiva cetățeni plini de haz au început să se salute cu „Bună seara!"... Dar, iată ce credeau arădenii despre eclipsa de soare și ce s-a întâmplat în timpul ei...

„Minunea"!

◆ „DACĂ NU SE MAI FACE ZIUĂ ȘI RĂMÂNEM ÎN BEZNA...!"

Gavriș Maria (18 ani, elevă): „Mi-am făcut atâtea planuri pentru eclipsă împreună cu prietenul meu, dar sunt foarte dezamăgită. Nu se vede nimic, stau aici de la ora 12,00 și tot mai sper."

Bălan Marin (61 ani, pensionar): „Eu am mai văzut odată eclipsa, mai de mult, când am fost mai tânăr. Dar de data asta mă tem că va veni sfârșitul lumii pentru că tot se apropie anul 2000!"

Zlătaru Hortensia (50 ani, casnică): „Dumnezeu să ne ierte și să ne păzească de rău, că mi-e tare frică. Chiar i-am zis soțului meu: dacă nu se mai face ziuă și rămânem în beznă?"

Murgu Radu (23 ani, student): „Am citit tot ce se putea citi despre eclipsă, m-a pasionat foarte mult acest fenomen. Mi-am cumpărat ochelari, m-am dotat cu cele necesare și m-am instalat aici, de unde credeam că se va vedea. Spre dezamăgirea mea, n-am văzut aproape nimic și sunt foarte supărat."

Drăgan Dacian (12 ani, elev): „Părinții mei mi-au cumpărat ochelari și mi-au spus cum e cu eclipsa asta. M-au lăsat cu niște prieteni să ies în stradă, că ei n-au putut să vină pentru că nu și-au cumpărat ochelari. Tot am stat aici dar n-am văzut nimic până acum. Eu mă gândesc că o să apară ea până la urmă."

Pavel Doroftei (41 ani): „S-a făcut prea mult tam-tam cu eclipsa asta. Multă lume nu a lucrat astăzi și nu văd de ce..."

Adriana Murar (26 ani): „Am reușit să văd ceva din eclipsă dar nu sunt prea mulțumită. Se putea vedea și mai bine dacă nu era cerul înnorat."

Un cetățean turmentat: „Ce eclipsă frate, dacă bei o sticlă de rom poți vedea eclipsa în fiecare zi... Oricum eu am sărbătorit evenimentul."

◆ PREGĂTIRI INTENSE

În Piața Revoluției, la ora 12,32, când a început eclipsa parțială, am intrat în vorbă cu un grup de cinci tineri veniți tocmai de la Baia Mare ca să vadă eclipsa. „Suntem puțin dezamăgiți. Să bați atâta drum și să-ți fie teamă că nu vezi nimica. Oricum, noi sperăm!"

Aceleași speranțe ni le-au mărturisit și doi tineri cehi care au ales Aradul ca loc de observare.

Cam în același timp a sosit și dl. Csilag Attila, astronom amator din Arad, aducând un telescop confecționat de către dânsul. „Dacă tot așa o să fie vremea, ne-om uita după păsări!"

◆ PIEȚE PUSTII

Ora 12,52. Pe lângă cerșetorul orb din colțul pieței Mihai Viteazul trecea puțină lume. Piața era aproape goală. „Cu siguranță că țăranii au preferat să stea pe la casele lor, să nu-i prindă eclipsa pe drum. Foarte mulți cred că vor veni peste noi nenorociri cu duiumul și de aceea au stat lângă cei dragi", ne-a spus un vânzător din piață.

Cum norii începeau încet-încet să se risipească, oamenii au început să-și ridice ochii către cer.

◆ SE PUNE LĂ CALE „MINUNEA"

La o oră de la începutul eclipsei, Piața Revoluției era aproape plină. Norii s-au risipit. Dl. Danciu Teodor, de 57 de ani, din Arad, ne spune: „Pentru mulți tineri, asta-i ceva unic în viață. Pentru noi însă, cei mai în vârstă, nu este o noutate.

În '61, când a mai fost o eclipsă, mi-am înnegrit cu lumânarea un ciob de sticlă și am mai privit un astfel de eveniment."

La doi pași de dl. Danciu, o doamnă a scos dintr-o plasă cinci ouă de găină pe care le-a pus pe bordură. Soțul său, dotat cu o cameră video o filma cu mare atenție.

◆ „DE CÂND MAMA M-O FĂCUT!"

Venită de la Oradea, familia Băltărete s-a gândit să experimenteze un lucru auzit la televizor. Anume: în momentul fazei maxime a eclipsei, ouăle vor sta „în picioare" dacă le pui cu vârful în jos (?!). Zvonul s-a răspândit cu repeziciune printre cei ce admirau eclipsa, lumea bulucindu-se să vadă „minunea"! „De când mama m-o făcut, n-am auzit așa ceva", exclamă un tânăr care nu știa la ce să se mai uite, la eclipsă sau la ouăle de pe bordură.

Cu tramvaiul la eclipsă!

◆ FIORUL

Ora 13,45. Tramvaiele au oprit în stații. După opt minute, deoarece întunericul se lăsase aproape de-a binelea, senzorii au cuplat automat iluminatul public. Aproape în același moment însă, norii au acoperit o mare parte din cerul Aradului. Întuneric și atât.

La ora 13,56, un fior a trecut prin mulțime. Era momentul fazei maxime a eclipsei. Chiar dacă cerul era cu nori, instinctiv oamenii și-au ridicat ochii. O liniște adâncă s-a lăsat peste tot, preț de câteva zeci de secunde.

Un câine lup se plimba nervos prin mulțime. „Niciodată nu a fost așa agitat câinele. Aproape că nici nu ne mai ascultă", ne-a spus după aceea familia care a venit cu animalul.

Păsările care spintecau buimace cerul cu câteva minute înainte, au dispărut. După un timp, oamenii au început să vorbească...

◆ GHINIONUL ȘI OUĂLE

„Dom'le, ce ghinion! Chiar acuma când e mai important, să nu vedem. Mai bine rămâneam la televizor." Cum însă nu se mișca nimeni de pe loc, sperând să se poată vedea totuși „totala", privitorii și-au adus aminte de cele cinci ouă de pe bordură.

„Cum e doamnă, se ridică! Poate nu-s proaspete! Doamnă dragă, eu cred că nu-s cocoșite ouăle, d-aia nu stau", zice un bătrânel hâtru.

Și, totuși, potrivindu-le așa, finuț, prin crăpăturile bordurii, toate cele 5 ouă stăteau în picioare. Dl. Băltărete ne-a spus: „Nu-mi pare rău că am venit de la Oradea, că ceva, ceva tot am văzut. În ceea ce privește fenomenul cu ouăle care în momentul fazei maxime a eclipsei stau în picioare, puțin adevăr este și aici. Mai multe nu știu ce să mai zic."

◆ IUBINDU-SE CU O NOAPTE MAI MULT...

Întunericul persista. Câteva perechi de tineri au început să se îmbrățișeze și să se sărute cu foc (deh, sărutatul la eclipsă zice-se că poartă noroc, cel puțin așa susțineau bătrânii cu care am vorbit!). Cum nu se putea ca ei să nu comenteze și acest fapt, iată morala lor: „Nu trebuie să rădem de copilașii ăștia, sau de ăia care în acest moment al eclipsei fac dragoste. **Ei se iubesc cu o noapte mai mult ca noi...**".

◆ AM VĂZUT-O ȘI PE ASTA...

În ciuda eclipsei, ceasul din turnul primăriei a cântat la ora 14,00. „Hai, să-ntindem hora mare". Cum după vreo câteva minute a început să se lumineze din nou, lumea a cam început să plece către case. Becurile s-au stins. Tramvaiele au început să circule. Viața reintra în normal... „Am văzut-o și pe asta" își spuneau oamenii, mergând agale pe bulevard și ridicând din când în când ochii la soare... Poate puțin dezamăgiți că nu s-a putut observa mai mult, însă și fericiți că „am scăpat"...

***

Din păcate însă, un eveniment nedorit tot s-a întâmplat pe strada Oborului: un bărbat de 88 de ani, cardiac, a căzut în curtea casei sale și a murit în jurul orei 13,00. Pe lângă acest caz, ambulanța a mai avut opt solicitări, între orele 12,32 - 15,20 (probleme obișnuite, spre surprinderea medicilor care se așteptau la altceva).

Liniște și pace în același interval de timp a fost și pentru pompieri. Aceeași atmosferă calmă a fost și în penitenciar, deținuții urmărind la televizor eclipsa.

Preotul penitenciarului, părintele Nicolae, ne-a declarat „Eclipsa a făcut ca în penitenciar să fie sărbătoare. Și când te gândești că eclipsa, de fapt, nu a fost decât un fenomen natural, obișnuit, pe care am avut fericirea să-l vedem. Că până la următorul, în 2080...".

NICOLAE OPREAN
OLIMPIU BULZAN
Foto: **ȘTEFAN MATYAȘ**

Unii la eclipsă, alții la lubeniță.

În timpul eclipsei

LA CHIȘINEU - CRIȘ S-A NĂSCUT O FETIȚĂ

Ieri, în cele două minute, când în plină zi s-a făcut noapte, în maternitățile din Arad și din județ nu s-au grăbit să vină pe lume bebelașii. Doctorul Gligor Burciu, de la Maternitatea din Arad, ne-a spus că în timpul dimineții au avut puține nașteri (trei). După faza totală a eclipsei, o viitoare mămică urma să intre în sala de operație pentru cezariană.

În județ, singurul loc unde un copilaș s-a grăbit „să prindă" eclipsa a fost la Chișineu - Criș. Aici, la nici patru minute de la faza maximă a eclipsei de soare, la ora 14,00, s-a născut Alexandra Birta. Să dea Dumnezeu ca Alexandra să aibă parte de sănătate, de ani mulți și să ajungă să vadă viitoarea eclipsă solară.

T. MATICA

MAGAZIN DESCHIS DE... ECLIPSĂ!

În momentul fazei maxime a eclipsei a fost inaugurat magazinul MIKY 4, aproape de farmacia de la Podgoria. Pe lângă preparatele de patiserie, cofetărie și fast-food, în incinta magazinului se află și o casă de schimb valutar.

Familia Gornic, proprietara firmei MIKY, a reușit într-o lună să pună la punct magazinul, care de acum înainte va fi deschis zilnic. Dl. Gornic ne-a spus: „Cred că sunt singurul din județ, și nu numai, care a deschis un magazin chiar în momentul fazei maxime a eclipsei".

N. O.

Foto: ȘT. MATYAȘ

ECLIPSA LA OBSERVATORUL DIN ZĂDĂRENI

Eclipsa totală de Soare a trecut. Din totalul de aproape trei ore, cât a durat eclipsa, aici incluzând și momentele de eclipsă parțială, cu vizibilitate bună n-au fost decât vreo 50 de minute. La **Observatorul Astronomic** al d-lui **Nicolae Reinholtz** din Zădăreni, lumea a început să se adune cu mult timp înainte de eclipsă. Curioși, prieteni și ziariști, așteptau cu interes clipa cea mare. Înainte de momentul eclipsei totale, pentru 20 de minute, Soarele și Luna au oferit arădenilor un spectacol cu totul inedit. Cele trei telescoape ale d-lui Reinholtz au fost luate cu asalt de asistență. Prin amabilitatea celui mai mare astronom din vestul țării, am reușit să fotografiem câteva din fazele eclipsei. În momentul eclipsei totale, atunci când și norii au ajutat la lăsarea întunericului, gâștele din curțile oamenilor s-au retras pe cuibar în timp ce găinile n-au avut nici o reacție nefirească. Câinii lătrau, iar poate că lucrul cel mai important e faptul că în cele peste 2 minute de întunecime au plecat la „vânat" liliecii care în momentul final al eclipsei totale - faza maximă - s-au izbit de țiglele caselor căutând disperați orificiile pentru a intra în podurile caselor. Am observat că și localnicii din Zădăreni erau extrem de emoționați. **„Dacă nu mai răsare Soarele..."** sau **„E oare sfârșitul lumii?"** sunt întrebări ce plecau de pe buzele oamenilor. În special al celor mai în vârstă. Din fericire, Soarele a răsărit, e de fapt singura zi - la distanță de sute de ani în același loc - când Soarele răsare de două ori într-o singură zi. Sfârșitul eclipsei parțiale a adus un cer senin, tocmai bun pentru observarea unui astfel de fenomen.

Curtea lui Nicolae Reinholtz a fost plină de curioși.

SORIN GHILEA
Foto: **ONORIU FELEA**

Sportivul săptămânii

DACĂ BATEM LA MEDIAȘ ȘI ÎNVINGEM PE MOTRU, PORNIM „CU TOATE PÂNZELE SUS" SPRE PROMOVARE

● declară jucătorul echipei UTA, Adrian Găman

– Adi, cum se face că ați pierdut acasă, cu Corvinul și, după numai o săptămână, ați învins la Satu Mare, pe Olimpia?

– Fiind pe teren propriu, în fața spectatorilor arădeni, meciul cu hunedorenii a fost dificil din mai multe motive: era presiunea publicului, care ne-a taxat, nu de puține ori, după jocul cu Rocar, apoi era noua așezare în teren, în formula 4-4-2, pe care trebuie să o impui, iar noi jucam prima dată într-un meci oficial în acest fel. Una e amical, alta e oficial. Și, repet, fiind în fața unui public supărat după pierderea barajului, ne era greu să le satisfacem pretențiile. Apoi, la Satu Mare, ne-am strâns rândurile și am învins mai lejer decât ar arăta-o scorul. Cred însă că ne vom reveni și nu o să-i mai punem la încercare pe suporteri.

– Acum ești un titular cert al echipei UTA. Cum te descurci pe noul post pe care ai fost distribuit de antrenorul Rubinacci?

– În primul rând vreau să spun că pe lângă postul de fundaș dreapta, pe care evoluez, în destule momente ale unui meci pot ajunge „stoper". Fac, mai nou, ceea ce făcea Diaconescu înainte. Cum mă descurc? Destul de bine, mai ales că doar am schimbat puțin locul în teren. Trebuie, în plus, să mai urc în atac și să centrez. Dar nu întotdeauna. Avantajul acestui post e că mă uit doar în stânga, să văd ceea ce se întâmplă, deoarece în dreapta e tușa.

– Are UTA șanse să promoveze, după acest start semiratat?

– Șanse există și pot să afirm că, cel puțin, UTA se va bate pentru promovare. Dacă în campionatul trecut am terminat pe locul 2, acum lumea vrea mai mult de la noi. Totuși, va fi extrem de dificil, pot interveni diverse probleme, precum arbitrul Marinescu, la Satu Mare. Și atunci când îți este lumea mai dragă intervine un „cavaler al fluierului" și te aranjează.

– Dacă învingeți la Mediaș, se pleacă hotărât spre primul loc?

– E normal să fie așa. Însă, e important să batem și pe Motru, după o săptămână de la meciul cu Gaz Metan. Degeaba învingi afară, dacă pierzi acasă. Deci, dacă învingem în ambele partide, pornim „cu toate pânzele sus" spre promovare.

– Îți mulțumesc pentru minutele acordate!

LEO SFÂRA

Conferință de presă la F. C. UTA

„JUCĂTORII SUNT PROFESIONIȘTI DOAR CÂND ÎȘI CER DREPTURILE"

Obișnuita Conferință de presă de la F. C. UTA a fost, ieri, decalată cu o oră, din cauza eclipsei. Așa că, la ora 15,00, consultantul Luigi Piedimonte și purtătorul de cuvânt, Ioan Kocsis Josan, ne-au stat la dispoziție. Însă, începutul i-a aparținut dlui avocat: **„Victoria de la Satu Mare confirmă încrederea acordată antrenorilor italieni. Izbânda din partida cu Olimpia a fost tratată precum înfrângerea din fața Corvinului: cu rezerva necesară unui lucru important. Ne luptăm, și acum, pentru a schimba mentalitatea jucătorilor. Toți sunt profesioniști atunci când își cer drepturile, însă amatori când trebuie să ofere ceva în teren."** Printre altele, dl. Kocsis a mai spus: „Publicul trebuie să aibă răbdare și noi considerăm că nu e normal ca niște oameni care au muncit săptămâni întregi să fie huiduiți la prima înfrângere. Ca și în agricultură, degeaba se seamănă astăzi, pentru că, sigur, nu se poate culege mâine. ● Echipa din Mediaș nu e grozavă, a plecat de acolo și atacantul Iorga, așa că partida de sâmbătă se joacă. Abordăm cu încredere acest meci. ● E prematur să spunem cine promovează, pentru că, uite, marile favorite, gen Olimpia, ASA, „U" Cluj, F. C. Bihor ori „Poli" au plecat cu stângul."

Consultantul Piedimonte a simțit imediat nevoia să intervină și a spus, cu referire la Gaz Metan și nu numai „nici o echipă nu este de neînvins. Acum, la UTA, s-au schimbat antrenorii și chiar unii jucători, față de campionatul trecut".

Tot dl. Piedimonte a mai adăugat: **„Avem o echipă tânără, care are, așa cum e și normal la această vârstă, evoluții fluctuante. Poate pierde afară și câștiga acasă, sau, după cum bine s-a văzut în acest început de campionat, poate pierde acasă și câștiga în deplasare."**

Cazul argentinianului Miguel Coronel e foarte complicat. Cert e că după ce impresarul jucătorului i-a mințit pe cei de la UTA, acum vrea să-și ducă „marfa" înapoi, chipurile pentru că are o ofertă din Chile. E clar, procuratorul forțează mâna conducătorilor de la UTA, însă aceștia nu se prind, sau se fac, deoarece sunt dispuși să renunțe la fotbalist. Chiar de aceea, e aproape sigur că Miguel Coronel va pleca în aceste zile de la UTA. Oricum, rămânem pe recepție.

LEO SFÂRA

IERI, ÎN „CUPA ROMÂNIEI – TUBORG"

Tricoul Roșu - „U" West Petrom Arad 1-2 (0-2)

Stadion: „Blănarul", teren moale, timp schimbător, spectatori 100. Au marcat: Katona - min. 76 respectiv Boloș - min. 26 și Covaci - min. 31.

Tricoul Roșu: Florinca-Revnic, Weirer, Kocsis, Matei-Gallo, Barta, Răduț, Katona-Topor, Man.

„U" West Petrom: Irimia-Varga, V. Arman, Radu George, Bene, Covaci-Munteanu, Boloș, Balaj (min. 52 Copăceanu)-Ștefăligă, Toderaș (min. 58 Sârbuț).

Au arbitrat: Florin Marcu (Oradea) la centru, ajutat de M. Bondar și Fl. Dumitru (ambii din Arad) asistenți.

● Victorie chinuită a divizionarei C, „U" West Petrom Arad, conturată în a doua parte a reprizei întâi, când pecicano-arădenii au fost peste „Tricoul", reușind de altfel să marcheze de două ori în poarta „rezervei", Florinca. ● În rest, elevii lui Mihai Roșca au făcut față cu brio mult mai galonaților lor adversari, care, pe final de meci au fost masați cu întreg dispozitivul în propriul careu, golul frumos înscris de Katona dovedindu-se insuficient pentru a mai putea spera la calificare.

CĂLIN MNERIE

F. C. Arad Telecom - Sticla Turda 4-2 (2-1)

Stadion „Telecom", teren alunecos, timp excelent pentru fotbal, spectatori 100. Au marcat: Mureșan - min. 7, 49 și 67, Volocaru - min. 13, respectiv Pașca - min. 24 și Pop - min. 88

Telecom: Sabău-Pupăză (min. 46 - Ujvari), Bugariu, Grad, Varga, Berar-Riviș, Mureșan, I. Arman-Volocaru (min. 46 - Rus), Petruț (min. 66 - Sabău).

Sticla: Munteanu-Spălnăcan, Farcaș (min. 70 - Pop), Buglea, L. Căpușan, Bean-Pașca (min. 80 - Bozdoc), Tilinca, Szabo-Moldovan (min. 63-O. Căpușan), Podar.

Au arbitrat fără probleme: Ștefan Erdei (Oradea) - la centru, Mircea Toderici, Claudiu Tripa (ambii din Arad) - asistenți.

Partida de ieri după-amiază, din „Cupa României - Tuborg", a părut a fi una de vacanță, în care cele două formații au jucat lejer, fără să-și pună prea multe probleme. De altfel, acuratețea jocului e demonstrată și de faptul că nu s-a acordat nici un cartonaș galben.

Jocul a fost deschis, ambele echipe evoluând fără „gardă". Așa se explică cele șase goluri marcate și o mulțime de alte ocazii ratate. Cert e un lucru: Telecom merge mai departe și poate aduce la Arad nume mari și de prestigiu din fotbalul românesc.

LEO SFÂRA

Un veac de fotbal la Arad

VEȘNICĂ AMINTIREA LOR!

Se cuvine acum, la ceas aniversar, să ne amintim de toți aceia care, într-o perioadă sau alta, au evoluat pe terenurile de sport ale Aradului, încântând publicul spectator din ce în ce mai numeros și mai cunoscător într-ale jocului cu balonul rotund. Fie-ne iertat dacă memoria va face să uităm pe unii dintre ei dar, în ansamblu, ne gândim la toți cu aceeași dragoste, cu aceeași prețuire și compasiune.

1. Eroi: sergent major P.M. Teodor Huzur, căzut la Cotul Donului.

2. Internaționali A, B, tineret și juniori: Gheorghe Albu, Ștefan Barbu, Coloman Braun, Ștefan Dobra, L. Hustig, Iosif Șlivăț, Ioan Stiebinger, Iosif Petschovsky, Iosif Kapas, Nicolae Dumitrescu, Ion Reinhardt, Pompiliu Siboteanu, Ilie Don, Ladislau Brosovsky, Ștefan Kukla, Liviu Coman, Ladislau și Gheorghe Băcuț, I. Mari, Gheorghe Păcurar.

3. Jucători divizionari: Grigorescu, Tușin, Tudor, Rațiu, Ștefan Docmanov, Daniel Bătrân, Gheorghe Henegar, Ioan Hebesy, Ștefan Perneky, Ion Păsculescu, Ion Lutu, Aurel Sasu, Martin, Kukula, Katranici, G. Szucs, Halbert, Ion Zevelcuța, V. Comisar.

4. Conducători ai cluburilor arădene: dr. Crâsnic, Gheorghe Bozgan, Coriolan Lupșa, Laurian Popa, Vasile Găbulea (Gloria Arad), Ilie Popa, Ion Tănase (C.F.R. Arad), ing. Somosy, L. Ciortaș (A.M.E.F.A.)., I. Panici, L. Iosan, Baronul Neumann (U.T.A.).

În diverse perioade ale veacului ce s-a scurs, aceștia au evoluat în echipele arădene A.M.E.F.A., Gloria, C.F.R. Arad și U.T.A. Dintre internaționalii pomeniți, Ștefan Barbu a participat la un campionat mondial, marcând și două goluri iar Coloman Braun, supranumit Cibi-baci, a evoluat în Franța, după care întreaga viață și-a dedicat-o acestui sport, fiind unul dintre cei mai cunoscuți și apreciați oameni de fotbal.

N-am putut încheia fără să-l menționăm pe Iosif Sârbuț, un adevărat enciclopedist în domeniul sportului și al culturii care a lăsat urmașilor săi o adevărată arhivă cu documente ce vor dăinui peste veacuri și poate cineva, cândva, va elabora o istorie a sportului arădean.

Vouă, tuturor celor care, într-o perioadă sau alta, ați contribuit la gloria fotbalului arădean, strămoșească și creștinească: „Veșnică pomenirea lor!".

Prof. S. PĂCURARIU

ASTĂZI, ÎN CUPA UEFA

După umilitoarea eliminare a campioanei țării noastre, Rapid București, în turul II preliminar al Ligii Campionilor, a venit rândul intrării în competiția inter-cluburi și a celor două reprezentante ale fotbalului românesc în Cupa UEFA.

Astfel, în prima manșă a turului preliminar în C-3, Dinamo București va evolua în deplasare, cu FC Mondercange (Luxemburg). Partida va începe la **ora 19,00** și va fi transmisă la **radio**. În Ghencea, Steaua va primi vizita estonienilor de la FC Levadia Maardu, într-un joc ce va debuta la **ora 20,30** și va fi transmis pe **TVR 1.**

D. S.

RESTANȚĂ, ÎN „D"

Ieri după-amiază, într-un meci restanță din prima etapă a Diviziei D-„ROWO", Romvest a învins pe Semlecana Macea, cu scorul de 1-0. Unicul gol al partidei a fost înscris de fiul antrenorului Tisza, Robert, în minutul 19.

Tenis de masă

ARĂDENII DANIELA ȘI ADRIAN DODEANU, CÂȘTIGĂTORI LA BISTRIȚA

La sfârșitul acestei săptămâni, la Bistrița, a avut loc un concurs internațional de tenis de masă pentru juniori, dotat cu „Cupa Bistrița", la care s-au evidențiat și doi dintre sportivii arădeni de la C.S.M. Conar. Este vorba de Adrian Dodeanu, câștigător, în cadrul categoriei juniori I, a probei de simplu, pentru ca la dublu băieți să se claseze pe locul II. Tot două medalii a câștigat și Daniela Dodeanu, la junioare II, clasându-se pe primul loc la dublu fete și pe locul secund în proba de simplu.

În urma acestor rezultate am consemnat și declarația antrenorului celor doi valoroși sportivi arădeni, Valentin Dobai, care i-a însoțit la concursul de la Bistrița: „Sunt mulțumit de creșterea valorică a lui Adi Dodeanu, ca dovadă și clasarea pe locul 5-8 la dublu băieți în cadrul recentelor Campionate Europene de juniori desfășurate în Polonia. Sper că și Daniela Dodeanu va călca pe urmele fratelui său. O primă dovadă sunt rezultatele bune obținute la Bistrița".

*

La Campionatele Mondiale desfășurate zilele trecute în orașul olandez Eindhoven primii 20 de jucători clasați pe tabloul de concurs, în proba individuală, atât la masculin cât și la feminin, și-au câștigat dreptul de participare la Jocurile Olimpice de la Sydney de anul viitor. Din lotul României, singura calificată este Mihaela Ștef, clasată la Eindhoven pe locul 18. Cum însă în proba de dublu Ștef a preferat-o ca parteneră pe Otilia Bădescu, iată că și sportiva de la CSM Conar Arad a primit „carte verde" pentru Olimpiadă. Otilia își va juca șansa de a participa și în proba de simplu, pentru care va participa anul viitor la turnee de calificare, ce vor completa tabloul de la 20 (calificate la C.M. de la Eindhoven) până la 64 de jucătoare, printre care sperăm că se va număra și jucătoarea noastră.

ALEX. CHEBELEU

Sancțiuni și pentru arbitrii arădeni

Dacă, după primele patru etape ale Diviziei A la fotbal, a curs cu suspendări drastice împotriva arbitrilor, care au viciat unele rezultate prin deciziile lor, nici în fotbalul județean lucrurile nu stau mai bine.

Încă din prima etapă s-au semnalat arbitraje slabe, care au creat nemulțumiri. Pentru aplicarea eronată a regulilor jocului în runda inaugurală a Diviziei D - Rowo, nu mai puțin de cinci arbitri au fost sancționați.

Cel mai ieftin a scăpat divizionarul „C", Adrian Apătean, care a primit **o etapă** de suspendare. Alți patru „cavaleri ai fluierului" vor medita la greșelile comise timp de **două etape**. Este vorba de Ștefan Mercea, Antoniu Teglaș, Mihai Jivan și Paul Zau.

Dacă se va continua în acest ritm cu suspendările, mâine-poimâine vor fi reprimiți și retrogradații pe nedrept din lotul D.

D. SCRIDON

INFO BASCHET

• Luni, după stagiul de pregătire de la Izvorul Mureșului, baschetbaliștii echipei arădene West Petrom au revenit în localitate. Ei au susținut cinci meciuri de verificare, trei în compania lotului național de juniori și două împotriva formației CSU Romradiatoare Brașov (unul dintre jocuri, în orașul de sub Tâmpa). Toate partidele au fost câștigate de petroliști. În perioada 20-23 august, la Arad se organizează Cupa „West Petrom", fiind invitate la această întrecere două grupări din Iugoslavia, Carbochim Cluj, Forest Sibiu și Herlitz Mobex Tg. Mureș.

• Lotul național de juniori se află în cantonament la Arad, pregătindu-se pentru preliminariile C.E. din Slovacia, de la sfârșitul lunii acesteia. Astăzi și mâine, elevii antrenorului Emeric Davidhazy întâlnesc la Sala Sporturilor „Victoria" echipa similară din Bekes. În continuare, tinerii baschetbaliști vor juca în deplasare cu echipele din Gyula și Szeged, înaintea plecării la turneul de calificare (23 august) confruntându-se, de asemenea, cu selecționata de juniori a Banatului Sârbesc, în orașul nostru.

ADRIAN HĂRȚĂU

DEPOZITUL CONSTRUCTION HOUSE

Arad, str. Pădurii nr. 49, tel.:254457

VINDE DIN STOC LA PREȚURI DE DEPOZIT!

❑UȘI METALICE (UȘI BLINDATE) ❑Tablă zincată ❑Oțel beton ❑P.C. ❑Placaj ❑PFL ❑PAL ❑BINALE (uși, ferestre - peste 20 modele) ❑Podele și lambriuri din brad ❑Parchet - fag ❑CAHLE TERACOTĂ (mecanice și manuale) ❑Cărămidă șamotă ❑ȚIGLĂ - Târnăveni ❑Plăci azbociment ❑Bitum ❑Carton asfaltat ❑Carbid ❑Electrozi

PROGRAM:
LUNI-VINERI 8.00-17.00
SÂMBĂTĂ: 8.00-12.00

Ofertă specială:
- MARMORĂ import
- RIGIPS import
- VATĂ MINERALĂ import

VIZITÂND DEPOZITUL NOSTRU VĂ PUTEȚI CONSTRUI O CASĂ LA UN PREȚ ACCESIBIL

(57045/)

COLEGIUL FARMACIȘTILOR JUDEȚUL ARAD

Prin prezenta se aduce la cunoștința farmaciilor din municipiul Arad că orarul de funcționare al farmaciilor, aprobat de COLEGIUL FARMACIȘTILOR ARAD, și comunicat MINISTERULUI SĂNĂTĂȚII, este după cum urmează:

- LUNI - VINERI orele 7,30 - 20,30;
- SÂMBĂTĂ între orele 8,00 - 14,00.

Gărzile fiind asigurate prin rotație de către farmaciile acreditate printr-un program stabilit de COLEGIUL FARMACIȘTILOR ARAD și comunicat farmaciilor și mass-mediei.

Nerespectarea prezentei hotărâri atrage după sine penalizări conform legislației în vigoare.

(5224198)

SC TRANSDARA SA ARAD

Str. Liviu Rebreanu nr. 95

Angajează următoarele categorii de personal:

CASIER - 3 ani vechime în casierie
TINICHIGIU AUTO
ȘOFERI pentru transportul urban și interurban

Informații telefon 256308.

(5224199)

S.C.A. „LEGUMICOLA“ PECICA S.A.

cu sediul în Pecica, nr. 1528

convoacă **Adunarea generală extraordinară** a acționarilor în data de 26 august 1999, orele 11,00 la sediul societății.

Ordinea de zi:

1. Aprobarea cererii de ofertă a F.P.S., a criteriilor de selecție a administratorului și ponderea acestora, precum și a grilei de evaluare a ofertelor.
2. Stabilirea datei și locului desfășurării concursului de selecție.
3. Desemnarea reprezentanților ce vor negocia și semna contractul de administrare.
4. Diverse.

Dacă prima adunare nu va fi statutară, a doua adunare generală se convoacă în același loc, în data de 27 august 1999 orele 11,00.

ADUNARE GENERALĂ EXTRAORDINARĂ

În conformitate cu Legea nr. 31/1990, art. 75, lit. 1 republicată, se convoacă adunarea generală extraordinară a acționarilor de la S.C. COMCEREAL S.A. ARAD, în ziua de 30.08.1999, ora 11,00 la sala mică a Casei de Cultură a Sindicatelor Arad, str Lacului nr. 8, cu următoarea ordine de zi:

1. Raportul de gestiune a echipei manageriale;
2. Raportul cenzorilor;
3. Alegerea consiliului de administrație și a cenzorilor;
4. Diverse.

(5224197)

Solisun
...SOARELE ARADULUI !
Salon de bronzat
B-dul Dragalina nr.2
Tel:211669
4 aparate profesionale

Din Septembrie al doilea
Salon de bronzat
Piata UTA bloc I.8
Tel:289413
5 aparate profesionale
Personal calificat

O sedinta de la: 13.600 lei

Orar: 08-22 Luni-Duminica

S.C. GROMETAL S.A.

P-ta Gării nr.1 Tel. 057/280703

Cumpărând în perioada 1-20 august 1999, produse în valoare de 50.000 lei, veți beneficia de TOMBOLA din 26.08.1999. Premiul oferit este **1.000.000 lei.** Câștigătorii vor fi anunțați în presa locală **"Adevărul"** în data de 30.08.1999.

Vă asteptăm !

ANGAJĂRI

Societate comercială de producție electronică, în continuă dezvoltare, unic colaborator al unei societăți elvețiene, angajează ingineri, de preferință absolvenți de profil electro (AC, ETC, ET)

- cunoscători limba germană
- stagiu militar satisfăcut
- dorințe de afirmare profesională, inițiativă
- retribuire interesantă, posibilități delegație în Elveția
- activități tehnice și de achiziții materiale, în colectiv tânăr, dinamic.

C.V. la fax. 057-252185 sau mail easterntec @montiheim.ch.

(5224187)

ELVILA®

ANGAJEAZĂ
– ECONOMIST –
PROMOȚIA 1999 SAU 1998
DORNIC SĂ LUCREZE
ÎN ORAȘUL ARAD
Persoanele interesate
sunt rugate să trimită un Curriculum Vitae până la data de 1.09.1999 pe adresa:

S.C. ELVILA S.A.
- Departament Creație - Marketing
Str. Cpt. Av. Alexandru Șerbănescu nr. 50, sector 1 București
Pentru informații suplimentare telefonați la: 01.232.22.53 int. 2734 sau 2737

(659484)

INTERNATIONAL COMPUTER SCHOOL ȘI IIRUC S.A. ARAD

anunță deschiderea de noi serii de cursuri:

- OPERATOR CALCULATOR
- TEHNOREDACTARE - WORLD & EXCEL '97
- INIȚIERE LIMBA ENGLEZĂ

Diplomele sunt avizate de M.E.N.
PLATA ÎN RATE!
Informații și înscrieri: telefon 230309 sau la sediul firmei: Piața Sporturilor bl. 25 - parter, zilnic între orele 8,00-20,00.

(5224190)

MaSe

S.C. Management Service S.R.L.

Vinde materiale pentru instalații electrice la cele mai mici prețuri

- CABLURI ȘI CONDUCTORI ELECTRICI
- APARATAJ ELECTRIC (PRIZE, ÎNTRERUPĂTOARE, FIȘE)
- CORPURI DE ILUMINAT
- BECURI ȘI TUBURI FLUORESCENTE
- TABLOURI ELECTRICE
- TUBURI PVC ELECTROIZOLANTE

Arad, Str. Andrei Șaguna nr. 58 (lângă formația de pompieri).
Telefon: 251311, mobil: 092 779248.

(5224183)

Tipografia noastră vă stă la dispoziție!

EDY OPTIC LTT SRL
Arad, str. I.Rațiu nr.46
Tel/Fax: 057-251761, 289956

• afișe • pliante triptice • broșuri prezentare • documentații, prospecte • cataloage, cărți • calendare de toate tipurile • invitații, sonete • felicitări, vederi • foi cu antet • dosare • etichete simple și autoadezive • cărți de vizită • ... și multe altele!

D-voastră aveți idei, noi punem pe hârtie!

Grafică deosebită, policromie, înfoliere... – toate la un preț real!

S.C. „SEMO“ SRL

KNAUF GOLDBAND

caracteristici de glet și ipsos import Belgia, de cea mai bună calitate, la saci de 40 kg - preț 320.000 lei/sac inclusiv TVA.

EN GROS Țiglă 3500 lei/buc
Ciment, var, cărămidă ș.a.
prin depozitul din str. Preparandiei, nr. 43,
TELEFON 284560.

(66827)

ADUNARE GENERALĂ EXTRAORDINARĂ

S.C. ARTERM S.A. Arad convoacă Adunarea Generală Extraordinară a Acționarilor în data de 30.08.1999 ora 12,00 la sediul societății din Arad, str. Unirii, nr. 9, cu următoarea ordine de zi:

1. Rectificarea Bugetului de venituri și cheltuieli pe anul 1999.

2. Diverse.

Președintele Consiliului de Administrație
ing. DORU CÂMPAN

(973740)

S.C. INTERTRANS I SA ARAD

CONSILIUL DE ADMINISTRAȚIE

CONVOACĂ

ADUNAREA GENERALĂ EXTRAORDINARĂ A ACȚIONARILOR pentru toți acționarii societății cuprinși în Registrul Acționarilor la 31.07.1999, cu următoarea ordine de zi:

1. Aprobarea de principiu a modificării Contractului/Statutului referitor la administrarea societății după cum urmează:

Societatea este administrată de către persoane fizice sau juridice, române sau străine, în baza unui contract de administrare.

Principalele atribuții ale administratorului sunt cele prevăzute în contractul de administrator.

Prevederile contractului se completează cu dispozițiile Legii nr. 31/90 republicată precum și cu prevederile Codului Comercial și ale Codului Civil, aplicabile.

2. Începerea procedurii de selecție a administratorilor, respectiv
- Constituirea comisiei de selecție a administratorilor;
- Aprobarea remunerării lunare a membrilor comisiei de selecție.

3. Majorarea capitalului social cu valoarea terenurilor.

4. Diverse.

AGA va avea loc în data de 24.08.1999 ora 14,00 la sediul din Calea 6 Vânători nr. 2-4 (autogară etaj I). În cazul neîntrunirii cvorumului necesar, adunarea este convocată pentru 25.08.99 ora 14,00 în același loc.

(5224202)

MEDIASOFT

Arad, str. Av. Ioan Sava nr. 5, tel/fax. 057-**255886**

Organizează CURSURI

* De **calificare - perfecționare** în meseriile:

1. Operator pe calculator și rețele de calculatoare
dimineața - 16 august, după masa - 20 august
2. Secretară (prelucrare documente pe calculator)
după masa - 12 august, după masa - 6 septembrie
3. Contabil (teorie și aplicații pe calculator)
după masa - 1 septembrie
4. Programator ajutor - după masa - 31 august

* De **instruire** în:

1. Utilizare Word (tehnoredactare) - 12 august
2. Utilizare Excel (calcul tabelar) - 30 august
3. Proiectare asistată (AutoCad) - 25 august
4. Curs copii - 16 august

Plata în rate

Cursuri autorizate, diplome calificare, perfecționare, eliberate de **MINISTERUL MUNCII**.

(5224201)

WORLD TRADE CONTACT S.A.

PARTENERUL TĂU ÎN AFACERI CU:

Hârtie de ziar; Hârtii și cartoane tipografice
Tel. 092 557 223/ Fax: 092 159 059
Hârtie copiator PRIMA COPY
Hârtie imprimantă; Hârtie de scris; Hârtie fax; Caiete
Tel. 094 613 587/ Fax: 064 435 122
Depozite în Cluj și București

Căutăm firme pentru colaborare cu profil de distribuție sau magazine specializate în papetărie.

ÎN DATA DE 20.09.1999 SE VINDE LA LICITAȚIE PUBLICĂ imobilul situat în Arad str. Luchian nr. 12/A, proprietatea urmăritei Para Dorina Florica cu prețul de strigare de 63.030.835 lei sau cel mai mare preț oferit.

Licitația se va desfășura la sediul Judecătoriei Arad cam. 104 executori judecătorești. Informații zilnic orele 8,00-12,00.

(973739)

Judecătoria Lipova

Dosar execuțional nr. 19/1999

În data de 31.08.1999 ora 10.00 la Judecătoria Lipova str. Brancovici nr. 27 Biroul executor judecătoresc Oprea Dan, se va vinde la licitație publică imobilul situat în Lipova str. Calea Victoriei nr. 331 înscris în CF 2410 nr. top. 457-458; 459-460/2; 459-460/3 compus din intravilan cu casa nr. 330 proprietatea debitorului SC Mobila SA Lipovei. Prețul de strigare este de 2.640.000.000 lei. Condițiile de licitație, caracteristicile imobilului și condițiile de licitație se pot consulta la Judecătoria Lipova - Biroul executor judecătoresc Oprea Dan - luni și vineri.

(5224200)

LICITAȚIE

România - Judecătoria Arad
Dos. exec. nr. 227/1999 din data de 21.07.99

În data de 18.08.1999, ora 12.00 la Judecătoria Arad, cam. 41 se vinde la licitație publică imobilul din Arad, str. M. Scaevola, bloc S-1, parter, ap. 17, proprietatea debitoarei SC „ALISAR SRL" ARAD, cu prețul de 243.675.000 lei.

(5224107)

BIROTICĂ

Leximis® Splaiul Gen. Gh. Magheru Bl. 329 B (Micălaca)
Tel./Fax: 057/270111; 270100, Arad

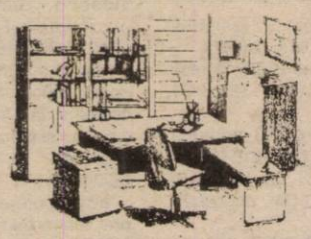

MOBILIER DE BIROU

PAGINI NAȚIONALE

Continuă înscrierile, la ediția

2000

a anuarului, până la 31 august 1999.

Informații la telefon:
094-611759.

(c.b.)

PARBRIZE

S.C. GIMAROM S.R.L.
ARAD, CENTRAL SERVICE TEL: 057-251.400
VINDEM DIN STOC ȘI MONTĂM LA CELE MAI MICI PREȚURI
•PARBRIZE •LUNETE •GEAMURI •LATERALE
ÎN LUNILE AUGUST - SEPTEMBRIE
REDUCERE 15%

construct MIRADA

ARAD, GARA C.F.R. TEL/FAX 057/270960

CIMENT 39500 lei/sac

VAR 19500 lei/sac

EMOL WIENERBERGER
SISTEME DE ZIDARIE - POROTHERM

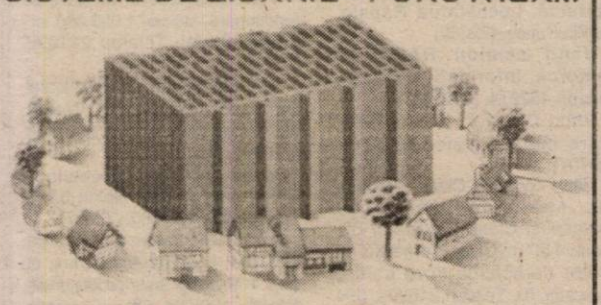

cărămida de bază a casei tale
TEL: 057 - 280179 / 280233

MATRIMONIALE

Sunt un domn italian, de 41 ani, liber, vreau să mă stabilesc în Arad. Pentru aceasta caut o doamnă sau domnișoară fără copii, serioasă; nu vreau pierdere de timp. Vreau să-mi refac viața. Telefon 094 929 218. (22112)

VÂNZĂRI APARTAMENTE O CAMERA

Vând garsonieră confort I, gresie, faianță, str. Săvârșin, bloc 173, sc. D, etaj IV. Informații la apartamentul 50, după ora 16, în fiecare zi. (20863)

Vând garsonieră confort I, Miorița, bloc 230, etaj II. Telefon 220132. (20069)

Vând garsonieră Grădiște, etaj III, garaj zona Praporgescu. Telefon 237065, seara. (20589)

Vând apartament o cameră, ultracentral, et. I. Telefon 234982. (21058)

Vând urgent apartament o cameră, cca. 52 mp, Vlaicu, bl. 21, et. 5/8, ușă stejar, parchet, gresie, faianță, calorifere aluminiu, geamuri termopan, etc, preț 16.000 DM, negociabil. Telefon 092 295 358, 092 490 328. (20873)

Vând apartament 1 cameră, bloc nou, tiglă, et. 1/4, toate facilitățile, Alfa, față, negociabil. Telefon 277155. (22068)

Vând apartament 1 cameră, cu parchet, faianță, balcon. Telefon 270872. (20642)

Vând garsonieră confort I, îmbunătățită total, mobilată (nemobilată). Telefon 263832, 092 842 346. (12227)

Vând urgent apartament 1 cameră, total îmbunătățit, preț ocazional. Telefon 257184. (22042)

Vând garsonieră str. Mioriței, bl. 108, et. III. Informații telefon 276862. (22010)

Vând garsonieră confort III, zona A. Vlaicu, gresie, faianță, 3.500 DM. Telefon 240992, orele 19-21. (22096)

Vând apartament: cameră, bucătărie, cămară, ultracentral. Telefon 255082, după ora 17. (22124)

Vând garsonieră confort I, bl. 243. Telefon 259112. (22160)

Vând garsonieră, et. I, la Fortuna, 4.000 DM. Telefon 272502. (22158)

VÂNZĂRI APARTAMENTE DOUA CAMERE

Vând apartament 2 camere, Vlaicu, îmbunătățit, 9.500 DM, negociabil. Telefon 270834. (21074)

Vând apartament 2 camere, amenajat, mobilat, la cheie, stil occidental, str. Miron Costin, bloc 1, preț 46.000 DM negociabil. Telefon 094.122.434. (20377)

Vând apartament 2 camere, ultracentral. Telefon 211792. (20840)

Vând apartament 2 camere, Bd. V. Milea, lângă Tribunal. Telefon 094 150 172. (21091)

Vând apartament 2 camere, Vlaicu, bl. A15, parter, îmbunătățit, 12.500 DM. Telefon 237215. (12161)

Vând 2 camere, centru, îmbunătățiri, decomandat, 12.000 DM, negociabil. Telefon 270856. (21074)

Vând apartament două camere, zona Confecții, et. I, îmbunătățit. Telefon 253120. (22039)

Vând apartament Vlaicu, 2 camere, balcon, recent renovat, parter, eventual garaj. Telefon 251551. (22061)

Vând apartament 2 camere, Grădiște, et. 4/4, 12.500 DM, parchet, faianță, telefon, satelit. Telefon 237048. (12155)

Vând apartament 2 camere, confort I. Telefon 251283. (21131)

Vând apartament 2 camere, zona Micălaca. Telefon 250209. (20358)

Vând apartament 2 camere, zona Vlaicu, et. II. Telefon 245861 sau 249871. (22095)

Vând apartament 2 camere, zona Vlaicu. Telefon 234527. (22100)

Vând apartament 2 camere, Micălaca, îmbunătățit, garaj, et. IV, 16.300 DM. Telefon 262581. (22055)

Vând apartament 2 camere, zona 300, et. II, pe Faleza Mureșului, preț 26.000 DM. Telefon 268535. (22056)

Vând apartament 2 camere, bl. 511, sc. D, Micălaca, 14.500 DM, negociabil. Telefon 283871. (22079)

Vând apartament 2 camere, zona Podgoria, et. II, preț 27.800 DM, negociabil. Telefon 057-234693, 092 397 411. (12208)

Vând urgent apartament 2 camere, îmbunătățit, et. III. Ineu, telefon 511946. (3631580)

Vând apartament 2 camere, Vlaicu, 9.500 DM. Telefon 271897. (22135)

Vând apartament 2 camere, îmbunătățit + garaj, zona UTA, et. IV. Telefon 242377. (22161)

Vând urgent apartament 2 camere, Alfa, et. II (blocurile din față), 14.500 DM. Telefon 249806. (22157)

Vând apartament două camere, Vlaicu, bl. Z.28. Telefon 211476. (22174)

VÂNZĂRI APARTAMENTE TREI CAMERE

Vând apartament 3 camere, îmbunătățit, str. 6 Vânători. Telefon 264977. (20132)

Vând apartament 3 camere, îmbunătățit, garaj sau apartament 6 camere. Telefon 258920. (20476)

Vând apartament 3 camere, decomandat, et. 4/ 4, acoperiș ardezie, nou, boxă, garaj, zona Polivalentă. Telefon 223165. (21118)

Vând apartament 3 camere, et. I, Vlaicu. Telefon 244522. (12136)

Vând apartament 3 camere, confort I, 2 băi, 2 boxe, garaj betonat, preț 21.500 DM, fără garaj 19.500 DM. Telefon 277499, 092 305 516. (12157)

Vând apartament 3 camere, et. IV. Micălaca, bl. 316, sc. A, ap. 10. Telefon 092.626.869. (12192)

Vând apartament 3 camere, et. II, decomandate, Micălaca (ne)mobilat, bl. 556, sc. A, et. I, ap. 4. Telefon 262575.

Vând apartament 3 camere, et. IV, Alfa, îmbunătățit, 16.500 DM, negociabil. Telefon 257946, 235524. (12209)

Vând apartament 3 camere, garaj, 20.500 DM. Telefon 258271, 283064. (12215)

Vând apartament 3 camere, ultracentral, str. Unirii, 130 mp, parter + demisol, POSIBIL PRIVATIZARE. Informații la telefon 254477 sau după ora 18, la 285162. (12178)

Vând apartament 3 camere, aranjat modern, Alfa, bl. 1, sc. A, ap. 10. Telefon 258385. (12174)

Vând apartament 3 camere, 300 în față, îmbunătățiri multiple, 20.000 DM, negociabil. Telefon 270856. (21074)

Vând apartament 3 camere, decomandat, multiple îmbunătățiri. Telefon 270872. (20642)

Ocazie! Vând apartament 3 camere, ultracentral, confort sporit, et. I. Telefon 282914, până la ora 15. (22136)

Ocazie! Vând urgent apartament 3 camere, decomandate, zona Parc Micălaca, et. III, îmbunătățiri, preț 19.000 DM, negociabil. Telefon 264635. (22156)

VÂNZĂRI APARTAMENTE PATRU-CINCI CAMERE

Vând (sau schimb) apartament 4 camere, în orașul Lipova, stil occidental, cu geamuri termopan, uși termopan, gresiat, faianțat. Ocazie! Telefon 094.228.120. (21035)

Vând apartament central, 220 mp, necompartimentat, mochetat integral. Telefon 221206. (20766)

Vând apartament 4 camere, zonă ultracentrală și Micălaca. Telefon 255133. (20358)

Vând apartament 4 camere, stil occidental. Telefon 094 396 614. (21048)

Vând apartament 4 camere, decomandate, et. I, Micălaca, multiple îmbunătățiri, 29.000 DM. Telefon 266958. (22105)

Vând apartament 4 camere, cu sau fără garaj, et. I, bl. I3, Calea Aurel Vlaicu. Telefon 276862. (22010)

Vând apartament 4 camere, în asociație, et. I, garaj, 227 mp (Malul Mureșului). Telefon 249806. (12218)

Vând apartament 4 camere în Nădlac, zonă centrală. Telefon 474377 sau 092.800.415. (3718993)

VÂNZĂRI CASE

Vând VILĂ, 2 apartamente, curte, grădină, încălzire gaz. Telefon 285485, 092.607.568. (21081)

Vând casă 2 camere, baie, bucătărie sau schimb cu apartament o cameră + diferență. Telefon 243344.

Vând casă cu grădină, 3 camere, dependințe, suprafață totală 526 mp, 45.000 DM, negociabil, vizibilă str. Pădurii nr. 17, orele 18-21. Telefon 220661. (21084)

Vând urgent casă mare, preț bun, localitatea Felnac nr. 687. Telefon 411193. (22090)

Vând casă mare, central, bună pentru privatizare și casă mare de odihnă pe Insula Mureș. Telefon 283741. (12242)

Vând casă 4 camere, baie, bucătărie, încălzire centrală gaz metan, zonă centrală, Vladimirescu. Telefon 414207. (20632)

Vând casă cu 3 camere, Iratoș, nr. 370. Telefon 249506. (20853)

Vând casă mare Cuvin, nr. 3/2, magazii 120 mp, pivniță cu boltă 200 mp, cu posibilități privatizare, depozit vinuri, suprafața totală 2750 mp, acces din 2 străzi. Telefon 461205. (20818)

Vând casă, tot confortul, comuna Vladimirescu. Telefon 255981, 092 284 409. (21083)

Vând imobil mare, central, suprafața 1.000 mp, clădire 600 mp, pivniță 90 mp, acoperiș avariat, preț 85.000 DM. Telefon 285102. (20829)

Vând casă 4 camere, încălzire centrală pe gaz, canalizare, cablu, zona Grădiște; preț convenabil. Telefon 238613. (20706)

Vând casă mare, construcție 1997/ 1998, toate dotările, la cheie, Micălaca. Telefon 092 292 559. (20516)

Vând casă 6 camere (2 spații comerciale), toate dotările, 1.000 mp. Telefon 092 292 559. (20516)

Vând casă, în comuna Semlac nr. 836, mobilată, pământ 10 ha. Informații telefon 534241. (21110)

Vând casă 4 camere, în Gai, tot confortul. Telefon 274106. (21120)

Vând casă Sânicolaul Mic, toate condițiile. Telefon 254990. (12144)

Vând casă ultracentral, 4 camere, posibilități privatizare, preț informativ 120.000 DM. Telefon 285602. (12147)

Vând casă 2 camere, bucătărie, baie, spațiu, garaj, curent trifazic, curte, grădină, 40.000 DM, Subcetate, str. Gladiator nr. 16. (12152)

Vând casă cu grădină, localitatea Miniș nr. 200. Telefon 094 192 950. (12159)

Vând urgent casă cu 2 apartamente, curte cu garaj, gaz stradal, lângă Școala UCECOM, str. E. Gârleanu nr. 11. Telefon 211683. (12184)

Vând casă în Zimandul Nou, nr. 145. Telefon 277531. (12196)

Vând casă, localitatea Dorobanți nr. 692 sau schimb cu garsonieră. (12200)

Vând casă cu grădină (525 mp) în Gai, str. Tribunul Corcheș nr. 41B. (12185)

Vând urgent VILĂ ridicată în roșu, Subcetate, str. Diogene nr. 1A, 30.000 DM, fix. Telefon 258771, 094.534.726. (22016)

Vând casă 4 camere, baie, grădină, piscină, Vladimirescu. Telefon 414188. (22017)

Vând casă, singur în curte, ocupabil imediat, 2 camere, baie, bucătărie, cămară de alimente, încălzire proprie gaz, telefon, str. L. Rebreanu nr. 46. (22019)

MONEASA - STAȚIUNE, vând casă - vilă, tip occidental, 3 camere, numeroase dependințe, 2 terase, grădină mare, zonă deosebită; preț negociabil. Telefon 284134. (20538)

Vând urgent și foarte convenabil, casă mare, în Pârneava, ocupabilă imediat. Telefon 094.552.235, 094.552.236. (20013)

Vând casă mare, cu anexe + 1 ha pământ în sat Odvoș, preț 9.000 DM, negociabil. Telefon 531181. (21071)

Vând apartament în casă, 2 camere, bucătărie, baie, gaz metan, grădină + 1 familie, zona UTA, preț rezonabil. Telefon 249206 sau 092.294.842. (21102)

Vând casă mare, Aradul Nou, str. Crângului, 36.000 DM, negociabil. Telefon 092 226 357. (21124)

Vând casă în str. Corbului. Telefon 289049. (21032)

Vând casă Aradul Nou, 3 camere, bucătărie, dependințe, posibil privatizare; 35.000 DM negociabil. Telefon 278908. (20341)

Vând casă prin asociație, ultracentral, 4 camere, garaj, dependințe; posibil privatizare. Informații telefon 280656; 234069. (20341)

Vând casă, pe șoseaua principală, la Iratoș nr. 83. Telefon 092 691 339. (22054)

Vând, în Ineu, casă, str. Pescarilor nr. 16, 10.000 DM. Telefon 511254, după ora 16. (3631590)

Vând urgent casă 4 camere, coridor închis, grădină mare, în Sânmartin nr. 497, preț 7.500 DM. Telefon 536768. (22071)

Vând casă mare, din cărămidă, Curtici, str. Primăriei nr. 64, compusă din: 5 camere, baie, bucătărie, garaj, grădină. Telefon 464292, după ora 19. (22076)

Ocazie! Vând casă cu spațiu comercial, magazin, brutărie + anexe cu grădină 4.000 mp, Chesinț, preț avantajos. Informații Șagu telefon 167. (22080)

Vând casă în Covăsânț, str. Oituz nr. 83/8 + 4.800 mp pământ, preț negociabil (22.000 DM). Telefon 094 275 593. (22088)

Vând urgent casă 3 camere, dependințe, trifazic, gaz. Telefon 276962. (12180)

Vând casă mare, 5 camere, dependințe, grădină mare, gaz, cablu TV, telefon sau schimb cu apartament 2 camere + diferența. Telefon 411127, 286348. (12189)

Vând casă 6 camere, central, intrare auto (singur în curte), utilată complet. Telefon 249806. (12218)

VÂNZĂRI SPAȚII

Vând gherete, vad comercial foarte bun. Telefon 092 828 102, 092 834 893. (20740)

Vând magazin, depozit, birou, mobilier pentru alimentară în Piața Miorița, 75 mp. Telefon 092 880 999, 057-211763. (12226)

Vând hală industrială, situată în incinta Abatorului vechi, suprafața 250 mp. Informații telefon 094 698 659, 094 770 634. (22093)

Vând mini motel, restaurant. Informații telefon 094 703 732. (22074)

VÂNZĂRI TERENURI

Vând în Lipova, str. Clopca nr. 33, teren intravilan gol, în suprafață de 2.800 mp. Telefon 01/7713167. (5224876)

Vând 3,30 ha pământ arabil cu titlu, comuna Livada. Telefon 223745. (20855)

Vând 1.500 mp teren pentru casă în Grădiște (cartierul Rezidențial) și 1.500 mp în Gai, str. Concordiei nr. 12, curent trifazic, proiect, nisip. Telefon 092 800 408 și 289056. (22075)

Vând teren intravilan, zonă rezidențială, GRĂDIȘTE, 400 mp, preț 6.000 DM. Telefon 267986. (22085)

Vând sau închiriez 8.000 mp teren intravilan, la intrare în localitatea Sântana, posibilități diverse (construcții, fabrică, depozite). Informații telefon 462154. (5225469)

VÂNZĂRI AUTO

Vând OPEL OMEGA COMBI, 1,9 i.e., fabricație 1989, înmatriculat. Telefon 094 566 859. (22118)

Vând RANGE ROVER, fabricat 1988, motor 3,4 EFI, defect, înmatriculat. Telefon 094 566 859. (22118)

Vând convenabil Dacia 0 km, orice model, livrare imediată. Telefon 094.391.896. (20003)

Vând Dacii noi, 0 km. Telefon 094.157.830; 246423. (20365)

Vând avantajos anvelope auto, folosite, în stare foarte bună. Telefon 563027; 259339, 262616. (5224868)

Vând urgent Peugeot 305 GTX, închidere centralizată, geamuri electrice, genți aluminiu, persoană fizică, preț 3.800 DM, negociabil. Telefon 288451. (21114)

Vând ieftin Dacia 1310. Telefon 269635 seara. (21112)

Vând Opel Vectra, an 95, Diesel, Turbo, Intercooler, nerulat în țară, cu toate îmbunătățirile, eventual la schimb cu o Dacie veche, preț 14.500 DM, negociabil. Telefon 056-219869. (12149)

Vând Dacia 1310, 1989, 2700 DM, negociabil. Telefon 221637. (12223)

Vând Skoda 120 L, în stare de funcționare, preț negociabil. Telefon 562152. (5224877)

Vând Dacia 1300, 1979, CIV; Dacia 1300, 1982, înnoite. Ineu, telefon 511749. (3631587)

Vând Audi 80, an 1980, CIV, numere noi, Peugeot 406 T.D, an 1996, full option, persoană fizică. Telefon 276712 sau 222046. (12220)

Vând urgent Dacia 1300, an 1976. Telefon 092.848.587. (12235)

Vând Dacia 1300, neînmatriculată și toate piesele de schimb + talon. Telefon 276273. (22012)

Vând Dacia 1310, Break, R.K. Telefon 268090. (22060)

Vând Ford Escort 1,6 Diesel, an 1985, preț 4.800 DM. Telefon 232037. (22062)

Vând tractor U445, preț 4.300 DM, negociabil. Informații telefon 562762. (5224873)

Vând parbriz Mercedes 207, nou, preț 300 DM. Telefon 094.552.235; 094.552.236. (20013)

Vând Mercedes 300D, 1978, non profit, în stare foarte bună. Telefon 092 493 110. (12164)

Vând Seat Ibiza 1.6 injecție, 1990, non profit, 3.300 DM, negociabil. Telefon 092 493 110. (12164)

Vând mașină Ford Sierra, Diesel, 2,3 lt, înscrisă 12.99; Ford Scorpio înscrisă normal. Informații telefon 280274, după ora 16. (21132)

Vând microbus Mercedes 208D, an fabricație 1992, alb, 15.500 DM. Informații telefon 232362. (12139)

Vând (închiriez) TV izotermă. Telefon 094 396 614. (21048)

Vând Mercedes 230E, extrase, climă. Telefon 094 396 614. (21048)

Vând Wartburg 323 izotermă. Telefon 094 396 614. (21048)

Vând Fiat 131, an fabricație 1983, preț 2.000 DM, negociabil. Telefon 279208.

Vând Audi 80, 1984, neînmatriculat, stare de funcționare. Telefon 094 770 586. (5226712)

Vând Alfa 75 Turbo Diesel, stare perfectă de funcționare, preț 4.450 DM. Telefon 094 624 102. (12213)

Vând Ford Tranzit 1988 și Mercedes 200, 1981. Telefon 217006. (12206)

Vând Renault 19, an 1989, preț 7.800 DM. Telefon 562569. (5224878)

Vând Dacia 1300, elemente de 1310, cu CIV, verificare până în 2000, stare confortabilă, preț 1.100 DM. Telefon 259188. (22107)

Vând: combină Claas Mercator 60 cu echipament de grâu, floarea soarelui și porumb, dotată cu motor Mercedes, în perfectă stare de funcționare; tractor U650; 2 remorci; prășitoare pentru porumb pe 8 rânduri și combinator, prețuri negociabile. Informații telefon 532180, după ora 18. (22070)

Vând Dacia 1310, Break, fabricație 1986. Informații Șagu telefon 167. (22080)

Vând 2 tractoare U-650, stare perfectă. Localitatea Răpsig, familia Purice. (22082)

Vând camion RABA cu remorcă. Informații Sântana, telefon 462974. (5225467)

Vând Dacia 1310, an 1993, stare bună. Telefon 270611. (20707)

Vând combine Claas Mercator 70, masa 3,60 m, motor Mercedes; Claas Dominator 80, masa 4,50 m; Claas Comete 2 m; motor de schimb Ford pentru Mercator 70. Telefon 216293, 094 600 296, Sâmbăteni. (22108)

Vând combină recoltat porumb știuleți, franceză, pe 2 rânduri, autopurtată. Telefon 216293, 094 600 296, Sâmbăteni. (22108)

Vând Dacia fabricație 1999, cu închidere centralizată, alarmă, trapă, stare ireproșabilă. Telefon 094 206 599. (22129)

Vând Dacia papuc din 1992, preț negociabil. Telefon 094 897 699. (22125)

Vând Dacia Break, din 1996 și VW Golf GTI, 1986. Informații telefon 462111. (5225420)

Vând Ford Escort 1,8 Diesel, an 1991, impecabil, 2.500 DM. Telefon 250459, după ora 15. (3631989)

Vând Mercedes 208 frigorific, capacitate 1 tonă, an 1992. Telefon 272009. (22153)

Vând Dacia 1300, fabricație 1978, stare bună, preț negociabil. Localitatea Olari nr. 523, telefon 4. (5225471)

Vând Dacia 1410, 53.000 km, stare foarte bună, 3.200 DM. Telefon 287066. (22155)

Vând Peugeot 505 T Diesel, 4.500 DM. Telefon 272502. (22158)

VÂNZĂRI ELECTRO

Vindem LĂZI FRIGORIFICE, CONGELATOARE, VITRINE, COMPRESOARE 5.000 W, garanție un an. Telefon 281384, orele 8-18. (20711)

Vindem TV Sony Trinitron 69 cm, Philips Match Line imagine în imagine 80 cm, Saba Superplanar 69 cm, Normende Superplanar 60 cm, Dual Planar 66 cm, Orion Planar 66 cm, garanție. Telefon 211213, 094.161.486. (22049)

Vindem diferite tipuri de televizoare color mici și mari (100 modele) stereo de la 900.000 lei. Telefon 211213, 094.161.486. (22049)

Vând mașină de spălat automată, cu garanție. Telefon 284604. (21098)

Vând TV color, preț 800.000 lei. Telefon 285010. (20485)

Vând combină frigorifică, preț 1.400.000 lei. Telefon 285010. (20485)

Vând diverse tipuri TV COLOR, preț 700.000 lei, garanție 6 luni. Telefon 244904, orele 9-17. (20678)

Vând avantajos TV color, videouri, receptoare satelit, microvele. Telefon 259339; 563027, 262616. (5224868)

Vând avantajos mașini de spălat automate Philips, Bosch, combine, lăzi frigorifice, congelatoare cu sertare, frigidere. Telefon 259339; 563027; 262616. (5224868)

Vând congelator cu sertare, preț foarte bun. Telefon 211491. (12134)

Vând combină frigorifică mică și mare. Telefon 211491. (12134)

Vând TV color stereo, deosebit, foarte ieftin. Telefon 211491. (12134)

Vând video foarte frumos și ieftin. Telefon 211491. (12134)

Vând mașină de spălat automată, ieftin. Telefon 211491. (12134)

Vând TV color: Nokia, Grundig, Siemens, stereo, teletext, telecomandă, convenabil. Telefon 264004. (12199)

Vând mașină spălat automate; combină frigorifică; TV color; cuptoare microunde; deck-uri; casetofoane auto; combine muzicale. Telefon 279582. (17561)

Vând telefon mobil Phillips, 70 DM. Telefon 092 493 110. (12164)

Vând xerox Panasonic, preț 350 DM. Telefon 092 493 110. (12164)

Vând frigider, congelator, ladă frig, combină frig, mașină spălat automată cu garanție. Telefon 220926. (12153)

Vând televizoare, în stare de funcționare, stereo, 1.000.000 lei - 2.500.000 lei. Telefon 211028. (21123)

Vând telefoane mobile Alcatel, Ericsson, Panasonic, Nokia, Motorola. Telefon 092 538 906. (22094)

Vând telefoane celulare: Panasonic G-450, Nokia 5110. Telefon 092 402 180. (22037)

Vând calculatoare de marcă, 270 DM; imprimante A3, noi, cu ace, 169 DM și laser profesionale, folosite, 189 DM. Oferim garanție. Telefon 274645. (22047)

Vând computer 486, preț convenabil. Telefon 268535. (22056)

(Continuare în pagina 15) ☛

(Urmare din pagina 14)

Vând mașină automată 12 programe, românească. Telefon 259640. (22077)

Vând (schimb) telefoane GSM: Siemens SL10 color (400 DM), Dancall codat (100 DM). Telefon 094.880018. (22167)

VÂNZĂRI DIVERSE

Vând BOLȚARI termoizolatori 4 modele, pavele, borduri etc. Telefon 245689. (20375)

Vând PLASĂ GARD zincată, orice dimensiuni, PLASĂ RABITZ și CUIE CONSTRUCȚII, str. Vrabiei nr. 4. Telefon 289997, 275701, 094.558.552. (10939)

Vând EUROBOLȚARI TERMOIZOLANȚI cu garanție, 300x250x200, 3.600 lei/bucata; 1 mc - 240.000 lei. Telefon 281491; 092.381.750. (21024)

Vând BCA, 570.000 lei/ mc; CIMENT, 44.000 lei/ sac; VAR, 21.000 lei/ sac; FIER BETON. Telefon 094 524 456 sau 054-211807. (0973713)

Vând rochii mireasă, import, toate mărimile, model deosebite, coronițe, flori și voal. Telefon 258171, 277089, după ora 19. (21021)

Vând repatriere întreagă, Arad, 3.500 DM, negociabil. Telefon 223940. (21095)

Vând ouă de prepeliță (medicament) cu instrucțiuni. Telefon 289966, 248064. (12148)

Vindem instalație germană semiindustrială de spălat, uscat și călcat haine. Telefon 270919. (20894)

Vând mașină de spălat automată, termotecă gaz, instant pentru baie, calorifere, ofer un an garanție. Telefon 092.989.017, orele 10-20. (12204)

Vând cântar cu cadran 100 kg și cântar cu riglă gradată 500 kg. Telefon 092.290.461. (12183)

Vând sufragerie „Living", mobilă combinată și de bucătărie, fotoliu pat, sobă motorină, cuptor electric, tablouri, butelie aragaz. Telefon 211683. (12184)

Vând plite electrice, grătar electric, motoare pentru agregate frigorifice, mașină pentru măcinat cafea și expresso cafea pentru piese de schimb, butelii aragaz. Telefon 092 684 643. (20741)

Vând televizoare color, video, casetofoane de mașină, boxe mașină, chiuvetă inox, monitoare pentru computere, friteuză, ventilator cameră, mașină de spălat automată, celular Nokia 2110 cu husă și încărcătoare. Telefon 276572 sau 094.248.245. (22045)

Vând STOFE de calitate; la prețuri între 40-60.000 lei/ m. Telefon 281079. (20327)

Vând 2 paturi de copil. Telefon 282970. (20582)

Vând urgent glazvanduri metalice cu sticlă; uși din lemn, din demolări; masă de lucru din lemn. Telefon 283110. (20653)

Vând juninci gestante, în luna 8-9 sau fătate, rasa Holstein, la prețul de 7 milioane lei, negociabil. Informații localitatea Bata nr. 112, telefon 115 sau Arad 242119 seara. (21116)

Vând societate comercială pe producție, cu utilaje și contract extern (croitorie serie). Telefon 280274, 276909. (21132)

Vând spălătorie auto cu bar și firmă. Telefon 092 493 110. (12164)

Vând butelie aragaz, rochie de mireasă, mașină cusut. Telefon 261394. (22104)

Vând 5 to grâu și butoaie motorină. Telefon 275543. (22106)

Vând acordeon Hohner Atlantic, 120 basi. Telefon 258385. (12174)

Vând mobilă tineret Luxor și corp cu vitrină. Telefon 259640. (22077)

Vând Termoteka 20 și boia usturoaie, 30.000 lei/ kg. Telefon 522180. (3611988)

Vând 50 arii pădure Șiria și un compresor. Telefon 262548. (22137)

CUMPĂRĂRI TERENURI, IMOBILIARE

Cumpăr apartament 1-2 camere, parter, exclus Alfa și Confecții. Telefon 230920, orele 17-19. (12239)

Cumpăr apartament 2 sau 3 camere, preț rezonabil. Telefon 270872. (20642)

Cumpăr apartament 4-5 camere, în bloc asociație, sau casă, stare bună. Telefon 270872. (20642)

Cumpăr urgent 2 apartamente 3-4 camere, în asociație, cu garaj, în același bloc. Telefon 249806. (12218)

Cumpăr apartament 3-4 camere, în asociație cu garaj (zona Vilelor), str. Labirint, Zdrenianin, Spaiul Tei, plata pe loc. Telefon 249806. (22157)

CUMPĂRĂRI AUTO

Cumpăr Audi 100 CC înmatriculat normal, preț acceptabil. Telefon 223961. (22035)

CUMPĂRĂRI DIVERSE

Cumpăr autoturism Cielo Espero sau Tico și acordeoane și viori. Telefon 094 160 508 sau 094 272 355. (12195)

CERERI ȘI OFERTE DE SERVICII

FIRMĂ, angajează tineri cu carte de muncă. Grădiște, str. Ivrianu, nr. 2. (20629)

Angajăm BRUTARI, salarizare deosebită. Telefon 286939, după ora 21. (12167)

PRODCOMIMEX „TODY" angajează INGINER INSTALAȚII CONSTRUCȚII. Condiții: permis conducere cat. „B", limba engleză, cunoștințe operare PC. Telefon 256923, 276290. (12233)

FIRMĂ de DISTRIBUȚIE, angajează AGENȚI COMERCIALI. Informații telefon 211349, 288212. (12186)

Parfumeria „INA CENTER" angajează PREZENTATOARE-VÂNZĂTOARE. Telefon 270890, orele 10-20. (12214)

Angajăm KETISTE. Telefon 285558. (12238)

GRUPUL SOCIETĂȚII „EDELWEISS" BACĂU, angajează cu carte muncă, SUPERVISOR pentru Arad. Cerințe: minim 2 ani în vânzări. Telefon 094.700.789. (22014)

Angajăm VÂNZĂTOARE magazin alimentar, absolvente liceu. Informații telefon 257946. (12210)

SOCIETATE COMERCIALĂ angajează FETE cu voce plăcută pentru „HOT LINE". Telefon 246302. (22026)

SC „FASON ARAD MODE" SRL, societate franceză cu profil confecții femei angajează CONFECȚIONERE pentru mașini simple și personal pentru sala de croi (bărbat). Informații la telefon 057/272238 sau la sediul firmei, str. Poetului nr. 1C (în incinta la UTA). (22027)

Angajez GESTIONARĂ cu experiență contabilitate primară și tehnică de calcul. Telefon 094.592.017. (22058)

SC „ROMAGRA" SA Arad, angajează: BUCĂTAR, OSPĂTARI, BARMANI. Informații telefon 281095. (22073)

Magazinul „B.N. ELECTRONIC" din str. Caius Iacob nr. 9-11, angajează: ȘEF MAGAZIN: bărbați, maxim 35 ani, minim studii medii, garanție materială. Se oferă salarizare atractivă. Persoanele interesate vor trimite un C.V. la telefon/fax 054-247496. (f. 0973736)

CROITORIE serie, angajează MAISTRU, CONFECȚIONERE; CTC-iste, CĂLCĂTOARE; salarizare avantajoasă. Telefon 250921. (20363)

SELECȚIONĂM PERSONAL pentru MUNCĂ ÎN STRĂINĂTATE, în domeniul construcții. Telefon 270884, orele 8-17. (21029)

DANIELA PRODCOM angajează AGENT COMERCIAL cu experiență. Informații telefon 094 770 634, 094 698 659 sau zilnic, orele 8-17, EXPOMARKET JAKSON, Stand 21. (22092)

Angajăm MECANIC AUTO. CONDIȚII: stagiul militar satisfăcut, domiciliul în Arad, vârsta maximă 30 ani. Telefon 276968, orele 8-16. (22097)

SCCA „ARTA MEȘTEȘUGARILOR" ARAD angajează TRICOTOARE, CONFECȚIONERE KETT-iste. Informații telefon 237097. (22009)

C.C.B.P. MINERVA angajează OPERATOR CALCULATOR. Cei interesați, rugăm depuneți C.V. la adresa Piața Spitalului bl. H, parter, până vineri. Interviurile au loc sâmbătă și duminică, de la ora 9. (22069)

Căutăm cele mai frumoase fete din Arad. Cunoscută AGENȚIE DE PRESĂ și FOTO GERMANĂ caută fete între 16-24 ani, prezentabile, stilate, estetice, pentru producții foto (exclus porno). Câștig zilnic 1.000 DM. Vă rugăm trimiteți dimensiunile și 5 fotografii diferite (corp întreg) la KADEN-PRESS, POSTFACH 110246, 96030 BAMBERG, DEUTCHLAND. Informații și la telefon 092 327 231. (12187)

Angajez TÂMPLARI și LĂCĂTUȘI cu experiență în domeniu. Salarizare bună. Telefon 210280. (c.)

SC „EURO-SPED" angajează COMISIONARI în VAMA VĂRȘAND, persoane serioase, cu studii medii, cunoscători ai limbii maghiare. Cunoștințe de bază PC, cunoașterea unei limbi străine și vechimea în muncă se consideră avantaj. Salarizare avantajoasă. Vârsta maximă 35 ani. Informații telefon 094 564 657 sau depunere acte până în 22 augusut 1999, la doamna BRÂNDAȘ MIHAELA, Primăria Chișineu Criș. (3631987)

SOCIETATE COMERCIALĂ cu profil alimentar angajează VÂNZĂTOARE. Telefon 094 825 560. (22130)

SOCIETATE CONSTRUCȚII angajează: ZIDARI, ZUGRAV, DULGHERI. Telefon 283175. (22131)

SC „MERKALL" SRL angajează VÂNZĂTOARE. Telefon 098 584 776. (22143)

Angajăm TINERE, vârsta maximă 24 ani, pentru magazin alimentar. Informații telefon 280556, luni-vineri, orele 12-16. (22147)

„INFAUR" angajează AGENȚI VÂNZĂRI distribuție scule BOSCH; PERSONAL SERVICE telecomunicații. Pot fi proaspăt absolvenți. Depuneți C.V. la adresa: str. Tribunul Dobra nr. 3. (22151)

„TUTIMEX" angajează urgent VÂNZĂTOARE. Telefon 270621, orele 8-16. (22163)

Caut KINETOTERAPEUT și MASEUR, pentru gimnastică la domiciliu sau masaj. Telefon 287984.

Angajez BARMANĂ. Telefon 289060, între orele 9-12. (22175)

PRESTĂRI SERVICII

Executăm la prețuri convenabile: TENCUIELI, ZIDĂRII, RENOVĂRI, ZUGRĂVELI, GLETUIELI. Telefon 211646. (22011)

REPARĂM MAȘINI SPĂLAT automate. Telefon 259146, orele 9-21; 094.241.398. (20417)

CURSURI CALIFICARE, diplome valabile: MECANIC AUTO, VOPSITOR AUTO, STIVUITORIST, MASEUR. Telefon 252860. (21127)

REPARAȚII MOBILIER, tapițerie, parchetări, rașchetări, faianțări, tapetări, zugrăveli. Telefon 258126. (22139)

DIVERSE

PRIMĂRIA COMUNEI BIRCHIȘ organizează vineri, 20 august 1999, ora 11, la sediul acesteia, licitație publică pentru închirierea unor terenuri intravilane situate în localitățile BIRCHIȘ și CĂPÂLNAȘ. Informații telefon 557202. (20828)

„ARFREEZE", localitatea FELNAC vinde en-gros LEGUME din producția proprie. Telefon 057 - 270150; 092.344.682. (20336)

SC „BOBI & ANGELA" SRL dorește să obțină autorizație de mediu pentru pensiunea și barul de noapte din Arad, str. Ulmului nr. 31. Contestațiile se pot depune la Agenția de Protecția Mediului Arad, Bd. Dragalina nr. 16. (22099)

PRIMĂRIA ALMAȘ solicită oferte în vederea evaluării spațiilor comerciale supuse spre vânzare, conform HG 505/98, până la 31 august 1999. Relații suplimentare la telefon Almaș 101. (22072)

Ofer îngrijire deosebită unei persoane în vârstă, pentru locuință. Telefon 234173, zilnic, orele 16-22. (12230)

AGROSCERES CHERELUȘ vinde la licitație toate construcțiile, în 15 august 1999, ora 10, dimineața. (3631591)

PRIMĂRIA GURAHONȚ organizează licitație pentru închiriere de spații cu destinație bancară și sedii administrative. Licitația va avea loc în 24 august 1999, la Primăria Gurahonț și în fiecare zi de MARȚI, până la adjudecare. Relații suplimentare telefon 420309. (5213453)

PRIMĂRIA GURAHONȚ solicită oferte de evaluare a unui imobil din Gurahonț. Nu se acceptă oferte de pe raza comunei Gurahonț. Licitația va avea loc în 25 august 1999. Relații suplimentare Primăria Gurahonț telefon 420309. (5213452)

TURISM

ATLASSIB

Efectuează zilnic transport de persoane în GERMANIA, AUSTRIA și FRANȚA, la prețuri accesibile cu autocare moderne.

NOU!!! ITALIA cu tranzit AUSTRIA, SUEDIA cu tranzit POLONIA și UNGARIA la BUDAPESTA.

IMPORTANT! Prin „ATLASSIB" puteți călători în toată EUROPA: BELGIA, OLANDA, DANEMARCA, FINLANDA, NORVEGIA, ANGLIA, SPANIA, PORTUGALIA.

Pentru grupuri organizate, închiriem autocare și microbuze moderne.

„ATLASSIB" efectuează servicii de mesagerie, asigurări medicale și cărți verzi.

Agențiile din centru: telefon 251871 și 252727 și AUTOGARĂ, telefon 270562.

VĂ AȘTEPTĂM, zilnic. (c. 17)

AGENȚIA DE TURISM „SEMO TOUR" ARAD

vă oferă:

- excursie - FRANȚA în 21 AUGUST, 20 SEPTEMBRIE ȘI 5 OCTOMBRIE

- PREȚURI DE EXCEPȚIE la MAMAIA, NEPTUN, SATURN și EFORIE NORD.

-excursii lunare în EGIPT, ITALIA, SPANIA, GRECIA, ISRAEL, ANGLIA, MAROC, MAREA EGEE, AUSTRIA, FRANȚA; săptămânale în: DUBAI, CHINA și TUNISIA, THAILANDA , MEXIC, la prețuri fără concurență.

-excursii individuale în CROAȚIA și UNGARIA.

- bilete de odihnă și tratament la: FELIX, HERCULANE, OLĂNEȘTI POIANA BRAȘOV, VORONEȚ, VOINEASA. Informații telefon/ fax 057 - 283311 sau str. Eminescu nr. 13. VĂ AȘTEPTĂM! (c. 1000)

„TOROS" organizează excursii INSTANBUL-BUCUREȘTI și IUGOSLAVIA. Telefon 269333. (22046)

SCHIMBURI

Schimb tractor U-445, nou, cu plug, disc, cu casă 2-3 camere, grădină, în Micălaca (Grădiște). Telefon 276444. (20593)

ÎNCHIRIERI

Oferim spre închiriere SPAȚIU COMERCIAL CENTRAL, bine dotat (apă curentă, magazie, grup social etc), bun pentru alimentație publică, depozit en gros, birouri, prestări servicii și altele. Telefon 246727.

Căutăm să închiriem pe termen lung casă sau apartament în cartierul Funcționarilor Arad sau zona Vlaicu - str. Poetului. Telefon 094.553.139. (f. 0973717)

Închiriem spații comerciale pentru magazine, depozite, birouri etc. Telefon 281060. (20555)

Dau în chirie 2 birouri, în zona Intim. Telefon 092 684 643. (20741)

Caut brutărie pentru închiriat. Telefon 534374, după ora 20. (12135)

Caut de închiriat spațiu de depozitare în zona Avrig (gară). Telefon 257946. (12209)

„SOCOT" Șantier Timișoara, închiriază apartamente mobilate pentru cazare personal. Negociem de la 1.000.000 lei plus cheltuielile. Informații la telefoanele: 056/192540; 056/192598 sau 094.694.386, ing. ȘOGOR. (22024)

Dau în chirie spațiu de locuit sau depozit la casă Aradul Nou. Telefon 278908. (20341)

Dau în chirie garsonieră central, perioadă scurtă (2 luni). Telefon 233833, după ora 16. (12165)

Închiriez apartament 2 camere, zona Vlaicu-Fortuna, 55 DM/ lună, plata anticipat 4 ani. Telefon 248436. (22059)

Închiriez apartament 2 camere, Vlaicu-Fortuna, pentru elevi. Telefon 245767. (22057)

Închiriez o cameră central, pentru studenți sau elevi. Telefon 282242, orele 15-17. (22029)

Caut să închiriez garsonieră, ofer 50 DM + cheltuieli. Telefon 253558, între orele 15-18. (22098)

Închiriez garsonieră mobilată, str. Lacului bl. L2. Telefon 236325. (22115)

Doresc să închiriez apartament mobilat, ofer 100-150 DM. Telefon 210555. (22141)

Ofer spre închiriere apartament (ne)mobilat. Telefon 210255. (22141)

PIERDERI

Pierdut camet șomaj eliberat de DMPS Arad, pe numele Dobra Petru. Îl declar nul. (22064)

Pierdut atestat taximetrie, eliberat de IJP Arad, pe numele Farcas Victor. Îl declar nul. (22113)

Pierdut talon ASIROM nr. 2921335, eliberat de ASIROM Arad, pentru autoturism 3 AR 6315, pe numele Tamaș Ioan. Îl declar nul. (22119)

† SERVICII FUNERARE †

SC „NOSFERATU" SRL,

str. Ghiba Birta nr. 26, telefon 270437; 094.554.874. Sprijinul de care aveți nevoie în momentele grele

NON - STOP

SERVICII FUNERARE COMPLETE.

SICRIE: diferite esențe și modele occidentale. RESPETE: pânză, mătase (seturi complete), voal. CRUCI: lemn și metal. ACCESORII: prosoape, batiste, pânglică neagră, baticuri, mânere, lumânări, catafalc, sfeșnice, steag de doliu. SERVICII: spălat, îmbălsămat, îmbrăcat, transport intern și internațional; publicarea gratuită a necrologului în presa locală; ASIGURĂM colaci, colivă, coroane, jerbe, fotografii profesionale, fanfară; ORGANIZĂM pomeni; INTERMEDIEM gratuit obținerea actelor necesare înhumării. Oferta brad: sicriu brad, respete, cruce - 750.000 lei. TRANSPORTUL SICRIULUI LA DOMICILIU, este GRATUIT!!!. Experiența noastră, este garanția dumneavoastră! (c)

† DECESE †

IOANA și LIVIU STANA din ARAD sunt alături de ginerele lor CĂLIN, de cuscrii AVRAM, ADRIANA, ROVIN, DRAGOMIR, CRISTINA și toți ceilalți din îndurerata familie, la trecerea în neființă a celei care a fost MĂICUȚA lor iubită,

MARIA MARIȘ

în vârstă de 59 de ani. O vom petrece cu gândul, sufletul și pașii pe ultimul ei drum, azi, 12 august 1999, la Cimitirul din BUTENI. Dumnezeu s-o ierte!

Cu adâncă durere în suflet anunțăm decesul iubitului soț și tată,

VLAȘIN ALEXANDRU,

în vârstă de 46 ani. Înmormântarea va avea loc azi, 12 august 1999, ora 17, de la domiciliul din Pecica. Fie-i țărâna ușoară! Soția Olga și fiul Alex.

† CONDOLEANȚE †

Colectivul SC „TEHNODOMUS" SRL este alături de familia domnului IȘTOC TRAIAN, în marea durere pricinuită de decesul mamei sale. Sincere condoleanțe! (22142)

Colectivul SC SCAR COMPANY SRL este alături de dl. CUZMANOV SLOBODAN, în aceste momente grele pricinuite de trecerea în neființă a socrului, RĂDULESCU PETRU și transmite sincere condoleanțe întregii familii. (22149)

În aceste momente nespus de grele, colegii de la ȘCOALA POSTLICEALĂ SANITARĂ sunt alături de familia BAUL în greaua încercare pricinuită de decesul fulgerător al mult iubitei fiice și nepoțică, ALEXANDRA. Sincere condoleanțe familiei. (22150)

Locatarii blocului din strada Traian Moșoiu nr. 18-26, aduc un ultim omagiu conlocatarului

RĂDULESCU PETRU.

Să-i fie țărâna ușoară! (22177)

† COMEMORĂRI †

S-au scurs 6 săptămâni de când ne-a părăsit pentru totdeauna cel care a fost soț, tată, socru și bunic

BUN AVRAM-CORNEL.

Cei care l-au cunoscut și l-au prețuit sunt invitați la slujba de pomenire care va avea loc, sâmbătă, 14.08.1999, ora 12,30 la Catedrala Ortodoxă Podgoria. Dumnezeu să-l odihnească în pace! Familia îndoliată. (22020)

Se împlinește un an de la decesul iubitului nostru fiu, tată și soț,

DUNAI IOAN,

din Șofronea. Te vom plânge mereu! Mama Iuliana, fiul Adorian și soția Margareta.

În 16 august se împlinește un an de când a plecat dintre noi, cel mai iubit fiu, frate, tată, unchi, și cumnat,

DORIN GAȘPAR,

la vârsta de numai 27 ani. „Ai plecat din astă lume/ Nu ne-ai spus nici un cuvânt/ Ne-ai lăsat durere-n suflet/ Cât vom trăi pe pământ/ Ai ținut la tine-n suflet/ Tot necazul ce-ai avut/ L-ai păstrat doar pentru tine/ Ca să nu superi pe nimeni." „Tati dragă, de ce ai plecat/ Și pe mine m-ai lăsat?/ Tu nu știi cât mi-e de greu/ Fără ajutorul tău?/ Ai lăsat pe mama ta/ Să sufere singurea." Te vom plânge cât vom trăi! Mama și tata, Florica și Viorel Ilea, surorile: Violeta și Angelica, fratele Silviu, fiica Andreea și nepotul Claudiu și cumnatul Fănel. Parastasul va avea loc duminică, 15 august, la Biserica Ortodoxă din Troaș. Dumnezeu să-l odihnească în pace! (3716828)

CORAURA

ZANUSI DAEWOO INDEST NET

B-dul Revoluției (vizavi de BANKPOST)
Micălaca - Piața Soarelui (vizavi de Poștă)
Tel. 259.373; 259.721; Fax: 259.884

- Ventilatoare
- Aparat aer condiționat
- Plasă de gem pentru tânțari
- Pompe submersibile, de suprafață și kama
- Furtun de udat
- Motocositoare
- Incubatoare electrice
- Folie solar de 4-10 m lățime
- Burete tapițerie, mușama, imitație de piele
- Împletitură de sârmă pentru gard
- Plasă rabitz, cuie construcții, electrozi
- Roabe, betoniere, motoare electrice
- Drujbe
- Acumulatori auto
- Hidrofoare, compresoare, aragaze, frigidere, congelatoare, televizoare
- Combine muzicale
- Gresie, faianță, adeziv pentru lipit și rostuit
- Aracet, vopsele, diluanți și lacuri

NOU!

VIZITAȚI MAGAZINUL NOSTRU DESCHIS ÎN LIPOVA, VIS A VIS DE PIAȚĂ

Produsele: electrice, electrocasnice, uz gospodăresc și agricol se vând și cu

PLATA ÎN RATE, AVANS 0.

TRANSPORT GRATUIT ÎN ORAȘ

ÎN JUDEȚ, TRANSPORT GRATUIT LA CUMPĂRĂTURI MAI MARI DE 5.000.000 LEI.

(5213799)

WHIRLPOOL SIEMENS BOSCH ARCTIC GAIEȘTI

SOCIETATEA COMERCIALĂ S.A.

IATSA ARAD

DAEWOO AUTOMOBILE ROMANIA

Telefon 950

Vă oferă autoturisme din gama **DAEWOO** :
ESPERO, NUBIRA, LEGANZA, MATIZ, MUSOO, KORANDO, CIELO, DAMAS, LUBLIN, AVIA

Discounturi Atractive

Dealer **ARO** şi **DACIA**

✓**DACIA NOVA** la preț de producător

- Autoturismele din gama DAEWOO se pot cumpăra cash,în rate şi leasing
- Se asigură service în perioada de garanție şi post garanție
- Dispunem de service modern de specialitate şi personal cu înaltă calificare

PIESE DE SCHIMB SI ACCESORII PRIN MAGAZINUL DIN INCINTĂ

ARAD Str. Stefan cel Mare nr.2 - 4
Tel: 057 / 287838; 950, Fax: 057/ 287366, Tel. ITP: 278811

SOCIETATE COMERCIALA
cu sediul în BUCUREȘTI

Angajează urgent pentru filiala din VĂRȘAND
4 DECLARANȚI VAMALI

CONDIȚII DE ANGAJARE:
- experiența în domeniu;
- operare PC,
- limbi străine: engleza, germana, franceza;
- absolvenți studii medii sau superioare;
- fără cazier judiciar;
- vârsta maximă 35 ani;

OFERIM CONDIȚII DEOSEBITE

Relații la telefon: 01-2210480 sau 094.634230

(09753729)

S.C. „BENDEA" S.R.L.

VINDE PRIN MAGAZINELE DIN ARAD
B-dul Revoluției, nr. 26-38, telefon: 231853
Liviu Rebreanu, nr. 68, telefon: 250905
la cele mai mici prețuri

- GRESIE cal. I - 88.000 lei/ m.p.
- FAIANȚĂ - 68.000 - 73.000 lei/ m.p.
- ADEZIV şi CIMENT pentru rostuit
- ȚEAVĂ CUPRU şi accesorii
- SPĂLĂTOARE INOX şi CABINE DUŞ
- BOILERE ELECTRICE şi CAZANE BAIE
- ROBINEȚI şi FITINGURI • CĂZI BAIE şi ACCESORII
- OBIECTE SANITARE şi ACCESORII
- ȚEAVĂ POLIETILENĂ CU ACCESORII
- ȚEAVĂ ZINC şi NEAGRĂ
- PROFILE LAMINATE • TABLĂ ZINCATĂ, decapată şi striată
- CARBID

PROGRAM ZILNIC 9,00 - 17,00,
SÂMBĂTA 9,00 - 13,00

(5213783)

ECOS IMPEX

DISTRIBUITOR UNIC AL PRODUSELOR PENTRU ACOPERIŞ COVERDACH Nou

DESCRIERE: sistem pentru acoperişuri din tablă de oțel aluzincată Ř 0,5 mm profilată şi modulată, cu strat perlat sau granulat, din ardezie colorată.

GARANȚIE: în condiții corecte, 30 de ani.
DURABILITATE: circa 100 de ani.
DIMENSIUNI: Element ALFA 1185 mm X 450 mm
Element DELTA 1200 mm X 450 mm
Acoperire 2,26 elemente / mp
GREUTATE: 3 kg / buc.; cca. 6 kg / mp

Arad, Calea A. Vlaicu nr. 257 (lângă Peco Vlaicu) Tel./fax: 057/289740

S.C. SAGA PRODIMPEX S.R.L.

Distribuitor al produselor **KÖBER ROLAC**
În judetul ARAD
KÖBER ROLAC

TÜV CERT ISO 9002 12160

GERMANISCHER LLOID GLC QUALITY MANAGEMENT SYSTEMS CERTIFICATION ISO 9001

Vă oferă EN-GROS de la depozitul situat în ARAD str. Moților nr. 1/a:

- vopsele, emailuri, grunduri, lacuri nitro - celulozice, Durolac (lac parchet), diluanți
- sisteme industriale de protecție poliuretanice, clor-cauciuc epoxidice, alchido-melaminice.

VOPSELE LAVABILE ŞI SEMILAVABILE

- grund de îmbibare pentru zidărie
- semilavabile pt. Interior: SINMAT ŞI INTERMAT
- Lavabile pt. Interior:ROLSTAR
- Lavabile pt. Interior-exterior:AQUALUX
- Lavabile pt. Fațade colorate:DECORAL
- Lavabile pt. Fațade albe:ACRILUX

NOU: La comenzi ferme de minim 2(două) tone se pot livra produsele nuanțate la culoarea dorită.

Contactați-ne la tel: 057-283876 sau la tel/fax: 057-283892

KOBER - VOPSEAUA PREFERATĂ! O DATĂ APLICATĂ, DE MII DE ORI SPĂLATĂ!

EST TRANS CONSTRUCT

Măsura economiei tale
VINDE DIN STOC ŞI PREIA COMENZI PENTRU LUNA SEPTEMBRIE

- Țigle import Ungaria cal.I, tip JAMINA

- Țigle CSARDAS - 8250 lei/buc.
- Țigle TANGO - 8250 lei/buc.
- Țigle KERINGŐ - 8500 lei/buc.
- Țigle CSABAI - 6850 lei/buc.
- Țigle HOLLAND - 6200 lei/buc.
- FOLIE PENTRU ACOPERIŞ

- CĂRĂMIDĂ EFICIENTĂ tip JAMINA

- Cărămidă KŐROS 38x25x23,8 - 16.700 lei/buc.
- Cărămidă KŐROS 30x25x23,8 - 12.800 lei/buc.
- Cărămidă KŐROS 10x50x23,8 - 12.400 lei/buc.

- CĂRĂMIDĂ DE STICLĂ - 30.000 lei/buc.

Prețurile includ TVA

Arad, Micălaca - Calea Radnei, nr. 262.

(658886)

BANCA ROMÂNĂ PENTRU DEZVOLTARE
GROUPE SOCIÉTÉ GÉNÉRALE
Sucursala Județeană ARAD
Bd. Revoluției nr. 5-7
Telefon 253280

ADEVĂRUL

COTIDIAN INDEPENDENT ARAD

Anul XI, nr. 2769 | Vineri, 13 august 1999 ● 20 pagini ● 1400 lei ● e-mail: adevarul@net.ro

BRAT Publicație auditată în semestrul I 1998. Tiraj mediu zilnic vândut: 35.948

WEST BANK
ARAD, B-dul Revoluției nr. 88
TELEFON: 284.888
FAX: 285.202
ACORDĂ DOBÂNZI ATRACTIVE LA DEPOZITE PERSOANE FIZICE
1 lună – 60%
2 luni – 61%
3 luni – 62 %

POSIBILE SCENARII...

La începutul lunii august, un ziar moscovit dintre cele mai informate, Nezavizimaia Gazeta - deși aflat în proprietatea bancherului Boris Berezovski, un personaj din „clanul" elținian, sau poate tocmai din acest motiv, - a publicat pe prima pagină un articol cu titlul în relief: „Kremlinul se pregătește de o acțiune decisivă pentru a păstra puterea."

Un titlu profetic, dar nu și original. La Moscova, toți analiștii au așteptat cu sufletul la gură o decizie a Kremlinului. Nu a fost exclusă nici căderea lui Serghei Stepașin. De ce? Era unul dintre scenariile cele mai transparente pentru a se evita alegerile din luna decembrie. Și totodată cel mai facil, în aparență. Îl demiți pe premier, pui Duma cu spatele la zid, propunându-i un premier inacceptabil. Duma îl respinge, dizolvi Duma și modifici legea electorală. Dacă cineva protestează vehement, declari starea de necesitate și amâni alegerile. Dacă nimeni nu protestează, ieși victorios în alegeri, manipulând rezultatele și folosind regulile după bunul plac.

În realitate, până de curând, a existat un scenariu mai „curat": amânarea cu doi ani a scrutinului parlamentar și prezidențial, propunând un acord cu Duma în vederea înființării uniunii dintre Rusia și Belarus. Argumentele aduse în sprijinul acestui demers erau puternice, chiar dacă contraveneau Constituției în vigoare. În fond, se crea un stat nou, care necesita pregătirea unei noi Constituții. Și, în definitiv, ar fi fost o decizie de comun acord cu Duma. Dar președintele Belarus, Aleksandr Lukașenko, a lăsat să cadă această propunere, convins fiind că Moscova s-ar fi folosit de el și apoi l-ar fi debarcat. Nemaivorbind de faptul că Duma nu prea era de acord.

(Continuare în pagina 6) ➡

PSDR S-AR PUTEA RETRAGE DE LA GUVERNARE

Interviu în exclusivitate cu deputatul EMIL PUTIN, prim-vicepreședintele PSDR

★ Am stat prea mult în umbra unor coaliții ★ Retrocedările sunt necesare, dar nu pot fi ignorate nici interesele chiriașilor ★ Disputa dintre PNȚCD și PNL este una strict electorală, iar Aradul nu putea face excepție de la această regulă

Pag. 6

În urma atacului prin calculator
DE LA SIF BANAT-CRIȘANA AU DISPĂRUT ACȚIUNI ÎN VALOARE DE 3,190 MILIARDE DE LEI

● Cazul este o premieră pentru polițiștii arădeni

Pag. 4

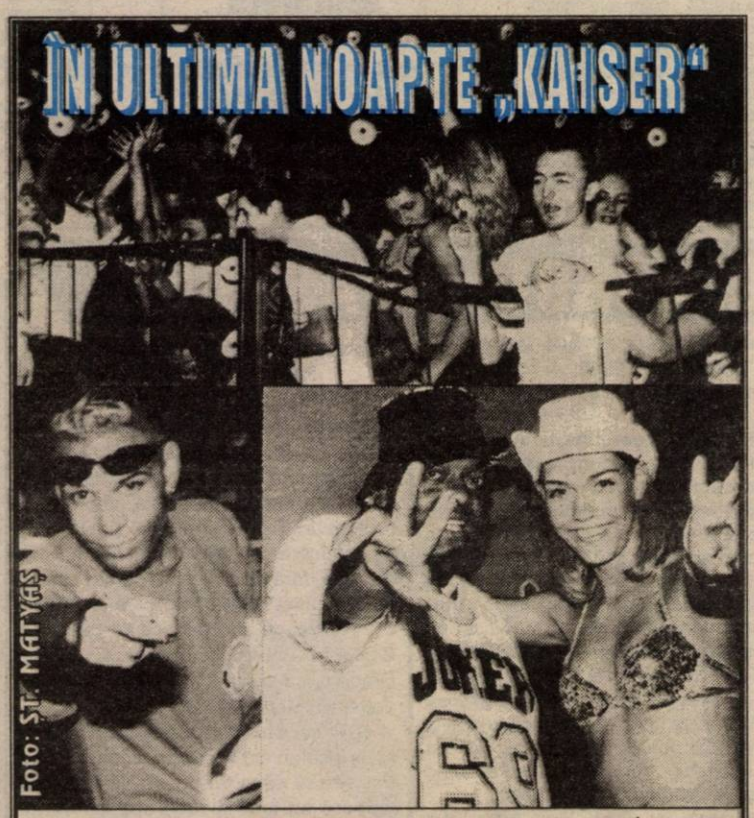

ÎN ULTIMA NOAPTE „KAISER"

Foto: ȘT. MATYAȘ

◆ 30.000 de arădeni au năvălit pe strand
◆ Surpriza nopții - formația dance FUN FACTORY

Pag. 5

SPORT

IERI, ÎN CUPA UEFA

Ieri seară s-a disputat prima manșă a turului preliminar al Cupei UEFA la fotbal, fază a competiției în care au fost angrenate și două echipe românești. Iată rezultatele obținute de acestea

● F.C. Mondercange (Luxemburg) - Dinamo 2-6 (1-2)

Au marcat: Christoppe min. 37, Nevez min. 90, respectiv Lupescu min. 20 (penalty), Fl. Petre min. 25, Mihalcea min. 49, Mutu min. 52 și min. 78, M. Nicolae min. 79.

● Steaua-F.C. Lavadia Maardu (Estonia) - 3-0 (1-0)

Au marcat: S. Ilie min. 40 și min. 90, Ciocoiu min. 78.

Returul este programat peste două săptămâni.

D. SCRIDON

WEEKEND CAPRICIOS

Vremea se va ameliora treptat. Cerul va fi variabil cu înnourări temporare în prima parte a intervalului când vor mai cădea averse de ploaie însoțite de descărcări electrice și intensificări de vânt.

Duminică și luni vremea va fi în general frumoasă și se va încălzi ușor. Trecător, în cursul după-amiezelor, se vor semnala averse de ploaie. Vântul va sufla slab. Temperaturi maxime: 26 la 30°C. Temperaturi minime: 15 la 19°C.

PREȚURI DECENTE
la tâmplărie din ALUMINIU
SERGIU-GEANINA
Vă oferă
● Tâmplărie aluminiu din import și românești
● P.V.C. și geamuri termopan
● Rolete și jaluzele
Telefon: 279699; 092292559
Arad, Str. Voinicilor, Nr. 34.

UȘI ȘI FERESTRE DIN ALUMINIU ȘI P.V.C.
GEAM TERMOPAN
ALGLASS
MOBILIER LA COMANDĂ
FIRME ȘI RECLAME
STR ROȘIORI 26
TEL/FAX/ 057/289053

MOBIL VENEZIA
■ MOBILIER MODERN LA COMANDĂ
■ AMENAJĂRI SPAȚII COMERCIALE
■ MATERIALE IMPORT
■ CALITATE SUPERIOARĂ
STR. VIȘINULUI NR. 74
TEL: 057/224885
092/777361

Pe strada, în cartierul și în localitatea ta se întâmplă multe lucruri interesante. Vrei să le cunoști, vrei să afli tot ce se petrece în jurul tău. Vrei să știi ce fac, dar mai ales ce nu fac autoritățile locale, cum te reprezintă cei pe care i-ai ales, cum sunt cheltuiți banii tăi. Vrei să fii zilnic bine și corect informat? Ai nevoie de un ziar în care să găsești răspuns la întrebările care te frământă?

ABONEAZĂ-TE LA ADEVĂRUL

■ Pentru luna septembrie, prețul abonamentului este de numai 20.000 lei ■ Se pot face abonamente și pe următoarele trei, șase luni și un an ■ Abonații pot câștiga lunar 10 premii de fidelitate în valoare de o jumătate de milion de lei fiecare.

◆ La sfârșitul anului, abonaților le vor fi oferite premii speciale în valoare de zeci de milioane de lei.

Citește „ADEVĂRUL" – cotidianul care îți oferă, cu promptitudine, cele mai interesante și utile informații

Programe TV

➡ Pag. 8-14

CALENDAR

Vineri, 13 august

◆ Astăzi, Soarele răsare la ora 6 și 16 minute și apune la ora 20 și 25 minute.

◆ Au trecut 225 zile din acest an. Au mai rămas 140 până în 2000!

◆ **Praznicul zilei: Biserica ortodoxă**: Mutarea moaștelor Cuv. Maxim Mântuitorul (Odovania Praznicul Schimbării la Față); **Biserica romano-catolică**: Pontian, Hipolit; **Biserica greco-catolică**: Sf. Maxim Mântuitorul. Încheierea Sărbătorii Schimbării la Față.

MAJORARE DE CAPITAL

Este cercetat Nica Dan-Valentin, de 34 ani, din Arad, care în calitate de asociat și administrator la S.C. „AMERICAN TRANSPORT" SRL, folosindu-se de o factură falsă (privind achiziționarea unui Autoturism marca Ford Escort) în valoare de 36.500.000 lei, a majorat capitalul social al firmei, devenind astfel deținătorul a 91,6% din capitalul societății, comunică Biroul de presă al IPJ Arad. În realitate autoturismul era proprietatea asociatului său, percizează sursa citată. Este cercetat pentru săvârșirea infracțiunilor de fals, înșelăciune și uz de fals.

POLIȚIA, PE SCURT

RUTIERE

În perioada analizată, lucrătorii de poliție rutieră au acționat pentru prevenirea și combaterea încălcărilor actelor normative la regimul circulației pe drumurile publice a cetățenilor străini (în mod deosebit a tirurilor), fiind verificate un număr de 40 de persoane din asemenea categorie, au fost sancționați pentru diferite fapte un număr de 16, din care un număr de 14 pentru nerespectarea vitezei legale admise, iar 2 pentru nerespectarea culorii semaforului electric.

În puncte fixe și pe trasee, au fost testate și verificate 1.548 autovehicule în trafic, s-au reținut 8 certificate de înmatriculare pentru defecțiuni tehnice, au fost aplicate 86 amenzi pentru încălcarea Legii circulației, în valoare de 8.260.000 lei, s-a ridicat în vederea suspendării 5 permise de conducere, din care trei pentru conducere sub influența băuturilor alcoolice, respectiv numiții: Avrămuțiu Adrian, cu autoturismul B-79-KSR; Dobra Florin (AR-02-KTD), ambii din Arad și Toth Sorin, din Timișoara (TM-05-NEP).

SANCȚIUNI

În total, s-au constatat 109 încălcări ale diferitelor acte normative, sancționate cu amenzi în valoare de 9.365.000 lei.

Au fost constatate și un număr de 15 infracțiuni.

A venit BARZA!

La Arad: Ifrim Florin Marian, Andrei Marcel, Ioanovici Ioan, Beghean Marilena Angelica, Novac Estera, Fajea Bianca Octavia, Vesa Andrei, Lupei Andreea Elena, Hanțiu Daria Anastasia, Olariu Andra, Bratu Vlad Luca, Tambor Denis, Cristea Ioana Maria, Lasco Nadine Davina, Iordache Oriana Larisa.

La Chișineu-Criș: Birta Alexandra, Cordei Marian.

La Lipova: Trif Adina Alina, Drăgoi Mariana, Bobeiciuc Adina, Ursu Daniel.

La Ineu: Cociuba Florin.

VREMEA

Vremea va fi în general instabilă cu cerul temporar noros. Vor cădea averse de ploaie însoțite de descărcări electrice și intensificări de vânt și izolat grindină. Izolat, cantitățile de apă căzute vor fi însemnate. Vântul va sufla slab la moderat din sector nordic.

Temperaturi maxime: 24 la 26°C. Temperaturi minime: 14 la 18° C.

Meteorolog, ADELA ROȘCA

CINEMATOGRAFE

Dacia: Mesaj de departe (SUA) 11,45; 14; 16,30

Mureșul: Gattaca (SUA) 10; 12; 14; 16; 18

Arta: Băiatul cu apa rece (SUA) 15; 17; 19

Sala mică: Stare de asediu (SUA) 15,30; 17,30

Grădina de vară: Stare de asediu (SUA) 21,00

PREȚUL AURULUI

BANCA NAȚIONALĂ. Pentru gramul de aur de 24K: prețul cu ridicata - 132.722 lei, iar prețul de achiziție - 119.449 lei. Prețuri valabile ieri.

PIAȚA NEAGRĂ - Aur 14 K cumpărare: 75.000 lei/g, vânzare: 95.000 lei/g

Aur 18 K cumpărare: 100.000 lei/g, vânzare: 130.000 lei/g.

Rețeta zilei

TOCĂNIȚĂ SĂRBEASCĂ

Ingrediente: 4 linguri ulei, 2 cepe tăiate mărunt, 6-8 ardei grași, 4 roșii mari, pătrunjel, frunze de țelină, mărar tocat mărunt, sau 2 linguri orez.

Mod de preparare: Orezul se fierbe în apă clocotită cu sare. În uleiul încins se căleste ceapa. Se adaugă ardeii curățați și tăiați rondele. Se pune orezul, roșiile tăiate felii, verdeața, sarea, piperul, o ceașcă de apă fierbinte. Se amestecă ușor și se fierbe încet până scade.

AU PLECAT DINTRE NOI

Vodă Ioan (1931), Bocșa Dumitru (1911), Voican Iuliana (1923), Lauș Aurelia (1922), Kadar Matei (1913), Kintzig Terezia (1910), Ienci Viorica Doina (1963), Daraczi Nicolae (1924), Tătar Dumitru (1944).

CURSUL VALUTAR*

VALORI ÎNREGISTRATE IERI, 12 AUGUST 1999

Denumirea valutei	BNR	BCR		BRD		Banca Transilvania		Banca Agricolă		BIR		Bursa neagră	
		C	V	C	V	C	V	C	V	C	V	C	V
Dolar	16068	16000	16100	15960	16080	15750	16100	16000	16120	15800	16175	15800	15900
Marca germană	8736	8637	8867	8654	8808	8560	8810	8700	8840	8550	8850	8500	8600

UTILITARE

• PIEȚE, TÂRGURI

Astăzi este zi de piață la Ineu, Lipova, Covăsînț, Mișca, Moneasa, Șepreuș, Șimand, Vladimirescu. Tot astăzi se organizează târguri săptămânale la Ineu, Șepreuș, Șimand.

Mâine, sâmbătă, vor avea loc târguri săptămânale la Felnac, Lipova, Pâncota, Hălmagiu și Moneasa, iar duminică, la Sântana și Vinga.

• FARMACIA DE SERVICIU

În noaptea de vineri spre sâmbătă este serviciu, cu program non-stop, farmacia **„Argefarm"**, str. Abrud, bl. 126. Telefon: **256985.**

Farmacia **„Crai Nou Alfa"**, situată la parterul blocului 68, cartierul Alfa, telefon **277644** și **„Noua Farmacie"**, strada Andrei Șaguna nr. 15, telefon **948**, sunt de serviciu cu program non-stop.

• CONSULTAȚII ȘI TRATAMENTE CU PROGRAM NON-STOP

Cabinetul „Apollonia", situat la parterul blocului din spatele Casei Albe (zona Gării), str. Miron Costin nr. 13, sc. A, ap. 1, tel. 251225, efectuează tratamente injectabile (intramuscular și intravenos), aerosoli, E.K.G., ecografie și analize laborator.

• CABINET STOMATOLOGIC

Cabinet stomatologic privat, Bd. Revoluției nr. 62 (vizavi de Biserica Roșie), telefon **256665**, deschis zilnic între orele 8,00-12,00 și 14,00-20,00, iar sâmbătă și duminică între orele 9,00-21,00.

ÎNTRERUPERI DE CURENT

În municipiu: Vineri: Sălașul de la răscruce, ISCIP Ceala - Secția matern. Cartier Micălaca Bl. 361, S.C. Californ SRL, Cartier Micălaca Bl. 532, 533, 534, 568, 569, 570, 571, 572, 573.

S.C. „Adevărul" SRL nu-și asumă responsabilitatea pentru conținutul articolelor publicate, aceasta revenind în exclusivitate autorilor.

HOROSCOP

Vineri 13 august

BERBECUL (21.03-20.04). Planetele exercită o influență benefică asupra dvs. și vă transmit forță, iar rezistența dvs. fizică și psihică se îmbunătățește considerabil. Realizați cu multă ușurință tot ceea ce v-ați propus.

TAURUL (21.04-20.05). Zeița Fortuna este alături de dvs. și investițiile făcute vă aduc profit mai repede decât v-ați fi așteptat.

GEMENII (21.05-20.06). În plan personal, situația nu e deloc bună și dacă veți continua aceeași „politică" neacordându-i partenerului atenția pe care o merită, „surprizele" neplăcute nu se vor lăsa pe mult așteptate.

RACUL (21.06-22.07). Energii cosmice perturbatoare vă cam „taie" elanul, iar capacitatea dvs. de analiză și sinteză atinge valori critice.

LEUL (23.07-22.08). Dat fiind actualul context, ar fi bine s-o lăsați mai moale și să nu luați hotărâri cu bătaie lungă, deoarece aveți tendința să pierdeți din vedere lucruri esențiale și totul riscă să se finalizeze cu un eșec.

FECIOARA (23.08-22.09). Dacă sarcinile încredințate vă crează probleme, nu ezitați să apelați la sfaturile unor persoane competente.

MOCHETA
Arad, Piața Gării
Telefon 235221
Vinde și montează mochetă la prețuri cu o reducere de 10-20%

BALANȚA (23.09-22.10). Planeta Venus, continuă să vă răsfețe. Aveți mare „trecere" la persoanele de sex opus și puteți cuceri numeroase inimi. Tocmai de aceea e indicat să petreceți cât mai mult timp în societate și să evitați sigurătatea. Nu veți regreta!

SCORPIONUL (23.10-21.11). În cazul în care vă hotărâți să realizați schimbări esențiale, puteți conta pe sprijinul planetei Saturn.

SĂGETĂTORUL (22.11-21.12). Ar fi cazul să vă faceți ordine în viață și să puneți lucrurile la punct. Șeful dvs. este de acord cu propunerile pe care le-ați înaintat și vă dă undă verde să le puneți în practică.

CAPRICORNUL (22.12-19.01). Ocaziile favorabile care se ivesc va trebui valorificate cât mai bine, însă aveți grijă să nu vă lăsați înșelat de aparențe.

VĂRSĂTORUL (20.01-19.02). Lucrurile continuă să aibă o evoluție pozitivă. Multe din grijile care vă apăsau dispar și problemele se împuținează.

PEȘTII (20.02-20.03). Aveți tendința să faceți totul într-un tempo alert, însă datorită grabei, riscați să comiteți o serie de erori.

ADEVĂRUL
COTIDIAN INDEPENDENT ARAD

Editor: S.c. ADEVĂRUL s.r.l. Arad

● COD FISCAL R 1681938 ● COD SICOMEX 19.604 ● CERTIFICAT J 02/1886 din 31 X 1991 ● COD SIRUES 020956601 ● ISSN 1220 - 7489

Redacția și administrația: 2900 Arad, Bd. Revoluției nr. 81. **Telefoane:** SECRETARIAT - **281802**, fax **280655, 280625**; ADMINISTRAȚIE - CONTABILITATE- **281797**; MICA PUBLICITATE - **210775**. MAREA PUBLICITATE - **280904**; CLUBUL PRESEI - **280989.**

Consiliul de administrație: DOREL ZĂVOIANU (președinte) **telefon 281802, 280625**; ȘTEFAN TABUIA (vicepreședinte) **telefon 210776**; MIRCEA CONTRAȘ (redactor-șef) **telefon 281802, 280854**; NICU COJOCARU (director comercial) **telefon 280904**; DOREL BARBU (contabil-șef) **telefon 281797.**

Colegiul de redacție: MIRCEA CONTRAȘ (redactor-șef); AUREL DARIE (secretar general de redacție) **telefon 281802, 280854**; MIRCEA DORGOȘAN (șef secție actualități); telefon 281855; 280003; IOAN IERCAN (șef secție politică), telefon 280943; DORU SAVA (șef secție social-economic), telefon **281738**; VASILE FILIP (șef secție cultură-învățământ), telefon **281855; 280003**; ALEXANDRU CHEBELEU (șef secție sport), telefon 281701; SORIN GHILEA (șef secție tineret) **telefon 281855, 280003**; MARCEL CANCIU (șef secție foto), telefon **280943**; NICU COJOCARU (șef secție publicitate) telefon/fax: **280904.**

Tiparul executat la Imprimeria S.C. MEDIAGRAF S.A. ARAD, str. Feleacului F.N., telefon 250902, fax 250920.

„ADEVĂRUL" VĂ ASCULTĂ

La telefonul dimineții, 280944, între orele 9,00 - 12,00

*** Să se convoace Adunarea Generală!** Dl. Samoilov Aras, din Felnac, nr. 283 face un apel către dl. ing. Nichita, președintele Asociației Agricole Agroalimex Felnac să convoace Adunarea Generală care nu s-a mai ținut de șapte ani.

*** Nu se aplică legea!** Dl. Ardelean Viorel, str. Miron Costin reprezintă o persoană încadrată cu handicap. În fiecare an acest certificat se înnoiește. Însă de curând a apărut o nouă lege care prevede câteva modificări în acordarea certificatului: **„Dar, legea este aplicabilă doar din anul 2000, și ce se face bietul om fără pensia respectivă, că și așa-i amărât și vai de el? Până intră în vigoare noua lege, n-ar trebui să se respecte cea veche?"** Am încercat să luăm legătura cu cei de la Inspectoratul Teritorial pentru Handicapați dar n-a răspuns nimeni la telefon. Vom reveni cu date când vom reuși să stăm de vorbă cu cei în cauză.

*** Întârzie pensia.** Dl. Adelbert Cercel, din cartierul Gai, str. Grădinarului este nemulțumit că încă nu și-a primit pensia de veteran. **„Ar trebui să primesc banii între 3 și 10 a fiecărei luni și azi e în 12 deja și banii n-au venit".** Probabil eclipsa i-a ținut pe loc pe cei responsabili.

Redactor de serviciu, S. AMBRUȘ

La telefonul după-amiezii, 280003, între orele 15,00-18,00

Primărie fără curent. Dl. Ienciu Gheorghe, primarul de la Seleuș, ne-a relatat că, în urmă cu trei luni și jumătate, Conel a întrerupt iluminatul public din cauza faptului că există câteva facturi restante. „Ei bine, azi (ieri n. n.) ne-au întrerupt iluminatul în incinta primăriei fără să fim datori pentru curentul consumat în primărie. Este inexplicabil. Tocmai de aceea îi rog pe cei de la CONEL Arad să-mi dea și mie o lămurire, că ceea ce au făcut ei ține de domeniul fantasticului!"

Cu gardienii după... capre! Mai mulți locatari din Micălaca, zona 700, ne sesizează că o turmă de capre (fără stăpân) au luat la rând spațiile verzi, hrănindu-se cu florile și iarba de acolo. „Când au de gând să vină gardienii și să ne scape de capre?!" se întrebau intrigați, oamenii. Așteptăm reacția gardienilor!

Redactor de serviciu, N. O.

Gluma zilei

– De ce mâncați în fiecare zi două lămâi? întreabă o femeie pe vecinul ei.

– Ca să-mi curăț întregul corp...

– N-ar fi mai bine dacă în loc de asta ați face o baie, din când în când?

Echipa de serviciu
GABRIELA GROZA
-secretar de redacție.
Bianca Felea, Adriana Igaș, Ioan Leac, Ramona Vidulescu
– tehnoredactare computerizată.
Ioana Frățilă, Doina Jurcă, Aurica Telcian, Daniel Vizitiu
– corectură.

AU FOST PRINȘI INDIVIZII CARE L-AU TÂLHĂRIT LA VÂRFURILE PE STUDENTUL POLONEZ

În noaptea de 12/13.05.a.c, în jurul orelor 23,00, a fost depistat pe raza comunei Vârfurile, un cetățean polonez dezbrăcat de haine care prezenta urme de violență, neavând asupra lui nici un document și care a declarat că se numește Przemislaw Bodziag, că s-a aflat în România în scop turistic și că ar fi fost luat la stop de către doi cetățeni români cu un autoturism TICO, de culoare verde sau albastră, care l-au bătut, dezbrăcat de haine și deposedat de bunuri, după care l-au abandonat.

Printr-un apreciabil volum de activități operative, ofițerii Poliției Criminale au identificat autorii în persoana numiților Csaszar Ștefan-Cristian, de 20 ani, fără ocupație, cunoscut cu antecedente penale și Jebelean Ovidiu-Călin, de 22 ani, fără ocupație și antecedente penale, ambii din Timișoara.

Din cercetările efectuate în cauză s-a stabilit că autorii au sustras de pe raza municipiului Timișoara un autoturism marca TICO, aproximativ cu o săptămână înainte de comiterea faptei, cu care s-au plimbat prin țară, iar în data de 12.05.a.c, se deplasau cu autoturismul furat de la Deva spre Oradea, iar la ieșirea din Deva cetățeanul polonez le-a făcut semn să oprească, pentru a-l transporta până la Borș. A fost luat de către cei doi în autoturism care, pe drum, la limita cu județul Arad, au oprit într-o parcare.

După ce au coborât toți trei din mașină, Csaszar Ștefan-Cristian i-a aplicat cetățeanului polonez 4 lovituri cu cuțitul în zona toracică, i-au tăiat hainele și l-au abandonat, în autoturism rămânând rucsacul victimei.

Cercetările continuă, cu autorii în stare de arest preventiv.

CINCI ACTORI AMATORI DIN NĂDLAC - ÎN SLOVACIA

În perioada 16 - 22 august a.c., un grup de cinci actori amatori din Nădlac va merge la cea dea 14-a ediție a taberei de creație culturală, cu participare internațională, din Rimovska Sobota. Astfel, actorii amatori vor avea ocazia să cunoască mai bine, aflând din tainele profesiei de regizor de teatru de la câțiva profesioniști de prestigiu.

De reținut că la tabăra de creație „Vara '99" vor fi prezenți poeți și prozatori consacrați, pictori, sculptori, muzicieni, cât și profesori universitari din Sloavcia și alte țări, care vor ține prelegeri și ședințe celor prezenți.

G. BOHUSLAV

Astăzi, la Ineu

UN CONCERT ALTFEL

Astăzi, cu începere de la ora 19,30, la Clubul Tineretului din Ineu, va avea loc concertul ALTFEL Ineu' 99.

Organizat de un tânăr muzician, Ciprian Bun, concertul va include recitalurile a șase formații underground din întreaga țară: Terron Art, Radical din Val, Arc Gotic, Umbre Zidite, Adam Kadmon și Dian.

Iată ce ne-a spus principalul promotor al concertului, Ciprian Bun: „Am vrut să facem ceva, să dezghețăm atmosfera în Ineu. Încercăm să promovăm genul underground, care este total necomercial, muzicienii cântând pentru propria plăcere, nu pentru bani".

Fiind primul concert de acest fel în județul nostru, organizatorii speră să creeze un precedent, intenționând ca anul viitor să organizeze un festival de mai mare amploare, cu participare internațională.

ȘTEFAN TUDOSE

Se anunță

PRECIPITAȚII ABUNDENTE

Institutul Național de Meteorologie și Hidrologie a transmis o avertizare hidro-meteorologică pentru perioada 11.08 -14.08.1999 privind producerea unor precipitații însemnate cantitativ în intervale scurte de timp care vor determina creșteri deosebite de debite pe unele cursuri de apă. Cantitățile de precipitații pot depăși 50 de l/m2 și pot fi însoțite de grindină și intensificări ale vântului cu aspect de vijelie. În aceste condiții se așteaptă apropierea nivelurilor cursurilor de apă de cotele de apărare și chiar depășirea acestora, iar căderea unor cantități mari de apă într-un timp foarte scurt poate favoriza și producerea alunecărilor de teren.

Având în vedere aceste condiții, Secretariatul Tehnic Permanent al Comisiei Județene de Apărare Împotriva Dezastrelor a trecut la alarmarea autorităților locale și factorilor de răspundere aflați la nivel de oraș și de comună, iar pe această cale avertizează și populația despre pericolul producerii unor inundații.

După festivalul berii Kaiser

ȘASE CASIERIȚE AU FOST DATE AFARĂ DE PE ȘTRANDUL NEPTUN

Marți, 10.08.a.c., dimineața casierele de pe ștrandul Neptun din Arad au fost înștiințate de către administratorul ștrandului, Dan Lazăr, că au fost concediate. Motivul principal este că nu au stat la lucru până la ora 1,00, în noaptea zilei de luni spre marți, ziua în care a început festivalul berii Kaiser. În locul lor au fost instalate alte femei aduse de la S.C. Gospodărirea Comunală S.A., care au început activitatea în 11 august. Fostele taxatoare Baciu Ileana, Câmpianu Mărioara, Blidar Floare, Blidar Marinela, Pușa Maria și Lucaciu Ana sunt revoltate de această decizie. Ele afirmă: **„Programul nostru era de la 9,00-0,30 de luni până joi. Vineri, sâmbătă și duminică lucram de la 9,00 la 1,00 noaptea. Ca atare, noi am plecat luni seara la ora 0,30. Când am ajuns la administrație, șeful acesteia striga la noi de ce am plecat de la lucru, și că trebuia să stăm până la 1,00 noaptea. Suntem indignate deoarece altădată când erau concerte cum a fost cel cu Holograful sau altele am primit fiecare dintre noi înștiințări scrise până la ce oră trebuie să rămânem la serviciu. Acum, la festivalul berii nu am primit nici o înștiințare de la nimeni. Ca atare am stat ca în timpul programului normal și am plecat să decontăm banii la ora 0,30."**

Deoarece motivul principal al rezilierii contractului de muncă cu casierițele ștrandului pare a fi faptul că acestea au plecat mai repede de la serviciu, dl. Dan Lazăr, administratorul ștrandului Neptun, ne-a spus: **„Femeilor li s-a spus să stea la serviciu până la ora 1,00 noaptea de către cineva (?! - n.n.) de aici".** De aici însă începe dilema. Nimeni nu știe cine le-a comunicat taxatoarelor prelungirea programului. Iar taxatoarele, pe drept, au lucrat ca în zilele normale de lucru.

Dl. Lazăr a ținut să spună: **„Este adevărat că de fiecare dată pe timpul unui eveniment, au primit înștiințări scrise, și acum nu. Poate, trebuia să întrebe și ele de program. Adevărul este că am fost sesizați verbal de către unii că ele nu-și fac datoria. Chiar la controalele interne făcute de noi, ele nu au căzut pe zero".** (Să înțelegem că nu toți cei care plăteau intrarea primeau bilet? Și gardianul ce rost are?! - n.n.)

Taxatoarele concediate spun că nu s-au făcut controale la unele puncte de trecere chiar niciodată, iar sesizările verbale rămân simple vorbe în vânt.

G. BOHUSLAV

FURT TOXIC

În urma măsurilor specifice întreprinse, a fost identificat și este cercetat în stare de reținere, Zamfirescu Sergiu-Mihai, de 23 ani, din Reghin, județul Mureș, fără antecedente penale și ocupație, în sarcina căruia s-a stabilit că este autorul furtului comis în cursul lunii iulie a.c., de la Ferma 7 Galșa, aparținând de S.C. „VV" Baratca, de unde a sustras 25 l erbicid în valoare de 8.200.000 lei, comunică Biroul de presă al IPJ Arad.

PATRU MOROȘANI

În urma măsurilor specifice întreprinse, au fost identificați și sunt cercetați în stare de libertate, numiții: Moroșan Simion, de 57 ani, Moroșan Anchidim, de 29 ani, Moroșan Ioniță, de 24 ani și Moroșan Simion-Vasile, de 19 ani, toți din Agrișu Mare, agricultori, care, în cursul lunii august a.c., au tăiat fără drept 11 arbori din Pădurea Ocolului Silvic Târnova, în valoare aproximativă de 2.000.000 lei, comunică Biroul de presă al IPJ Arad. Prejudiciul a fost recuperat.

POMPIERII MILITARI VERIFICĂ MĂNĂSTIRILE

În zilele de 13, 14 și 15 august, pompierii militari arădeni vor efectua controale de prevenire a incendiilor la mănăstirea Hodoș - Bodrog, precum și la mănăstirile din Gai și Radna.

Vor fi verificate clădirile mănăstirilor precum și locul amenajat în aer liber unde se vor ține slujbele de Sfânta Maria.

Aceste controale sunt efectuate în preajma marilor sărbători în ideea de a se preveni orice probleme. Este de știut că la toate cele trei mănăstiri vine foarte multă lume să se roage și să aprindă câte o lumânare în sănătatea celor dragi sau de pomenire a celor apropiați, plecați dintre noi.

„Așadar, factori de risc există. Tocmai de aceea noi mergem la fața locului pentru a evita orice neplăceri", ne-a declarat dl. lt. col. **Ioan Sechel**, șeful Biroului inspecției de prevenire a incendiilor din cadrul Grupului de pompieri „Vasile Goldiș" din Arad.

N. OPREAN

DOI MINORI, ACCIDENTAȚI ÎN ACEEAȘI ZI

Miercuri, 11 august a.c, numitul Mikloș Robert, din Arad, în timp ce conducea auto AR-33-KSR pe raza municipiului Arad, a surprins și accidentat ușor pe minora Bughiu Georgeta, de 8 ani.

În aceeași zi, Milăilă Nicolae, din Colibași, județul Argeș, în timp ce conducea auto OT-09-TIC, pe str. Ioan Rațiu din Arad a surprins și accidentat ușor pe minorul Gabor Ștefan, de 4 ani, din Arad. Cei doi copii s-au angajat în traversarea șoselelor prin locuri nepermise și fără să se asigure.

UN TIR TURCESC A LOVIT DOUĂ AUTOTURISME PARCATE, OMORÂND O FEMEIE

Miercuri, 11 aug. a.c., în jurul orelor 08,30, pe raza municipiului Arad, în zona Serelor, Halil Selinoglu, de 32 ani, cetățean turc, în timp ce conducea autotrenul marca DAF cu numărul de înmatriculare BF-HH-62 și semiremorca OF-69-DB, din cauza oboselii și neatenției în conducere, a lovit din spate autoturismele marca Renault 21 și Renault 18, care erau oprite pe partea dreaptă a părții carosabile. În urma impactului, a fost accidentată mortal Ienci Viorica-Dana, de 35 ani, din Arad, care purta discuții cu unul din conducătorii autoturismelor.

Ședință extraordinară la CLM

PRIMARUL O SĂ-ȘI VADĂ VISUL VIEȚII CU OCHII - ÎN SEPTEMBRIE VA PLECA ÎN CHINA

● În Micălaca, se va construi un supermarket

Pentru după-amiaza zilei de ieri, primarul municipiului Arad, Valentin Neamț, a convocat o ședință extraordinară a CLM. În cadrul acestei ședințe s-a hotărât scoaterea la licitație publică a unui teren de 1,5 ha în zona II-III Micălaca, pentru realizarea unui supermarket. De această investiție este interesată o firmă austriacă, care deține lanțul internațional de magazine „Bila".

Tot ieri a fost luat în discuție un proiect de hotărâre ce vizează plecarea primarului Valentin Neamț, în cursul lunii septembrie, la Fushun - China (oraș înfrățit cu Aradul), unde se va desfășura în perioada 16-22 septembrie „festivalul tradițional național Fushun". O parte din cheltuieli (diurna și cazarea) vor fi suportate din bugetul CLM, iar cheltuielile de transport din sponsorizări. În final, proiectul a fost votat. Nu însă fără... discuții și aprecieri. Acestea au venit, în cea mai mare parte, de la consilierul Nicolae Murvai, care a oferit celor prezenți un adevărat spectacol! Dar aceasta nu e o noutate...

DANA LASC

În urma atacului prin calculator

DE LA SIF BANAT-CRIȘANA AU DISPĂRUT ACȚIUNI ÎN VALOARE DE 3,190 MILIARDE

◆ Cazul este o premieră pentru polițiștii arădeni

Doi tineri, folosind sistemul electronic al tranzacțiilor bursiere de valori mobiliare (acțiuni) au reușit să-și transfere ilegal în proprietate 900.000 acțiuni destinate de trei societăți de investiții financiare (SIF-uri). Una dintre acestea, scriam la momentul respectiv, este și SIF Banat-Crișana. Dacă ploieșteanul Dan Octavian Goga a fost prins la Curtici, partenerul său Miron Panaitescu, 25 ani din București este încă căutat de poliție.

SIF Banat-Crișana a constatat „furtul electronic" a 202.000 acțiuni în valoare de 3,190 miliarde lei. Jumătate dintre ele, 102.200 erau acțiuni deținute la ALPROM SLATINA, societate bine cotată la bursă. Celelalte erau la AZOMA, Cariere Ilsom Năsăud, Comat Caraș-Severin, Tehnomet Timișoara, UTPS și Unirea, ambele din Alba Iulia și Alianta Huedin. Cercetările în dosar, sunt efectuate de Biroul pentru combaterea criminalității economico-financiare al Poliției municipiului Arad la sesizarea păgubitului arădean. Cazul reprezintă o premieră pentru polițiștii arădeni. Furtul nu pune în pericol acțiunile deponenților SIF care nu trebuie să se teamă că nu-și vor primi dividendele.

D. S.

SOCIALUL, LEGILE COERCITIVE ȘI OPINIA PUBLICĂ

Motivație

Am scris acest articol întrucât d-l Mihuța mi-a spus că nu eu am scris articolul în cazul Mihuța-Muscă.

Mihuța a afirmat că Zăvoianu și-a băgat pixul, că îi cunoaște stilul, neavând bărbăție Zăvoianu pune pe alții să semneze. Iar Notaroș scrie un articol în care apare că ziarul „Adevărul" mă are cu ceva la mână, că sunt manipulată în mod naiv și labil.

Sociologia este o știință, care se ocupă de valorile sau non valorile sociale, având caracter educativ esențial. Psihologia socială afirmă că totul este condiționat, influențat și integrat psihologic, într-o colectivitate de oameni, ceea ce semnifică că o societate își manifestă prin comportament, aceeași atitudine, disciplină colectivă și putere de muncă. Aceste două discipline se interconditionează și, în final, dau progresul, valoarea și demnitatea unei societăți. Pornind de la aceste afirmații nu pot trece nici peste reglementările sociale, care se fac, de regulă prin legi coercitive.

O prietenă din Germania, care a venit în concediu la Mamaia, m-a invitat, pe banii ei, și pe mine la mare. Am fost cazați la Mamaia, Hotel Bicaz. Seara m-a invitat la restaurant. La Bicaz erau cazați, nemți, suedezi și englezi. Terasa era plină de turiști români. La o masă stăteau nemți, suedezi și englezi. La un moment dat am asistat la un așa-zis „spectacol". La masă, niște tineri români, între 20-30 ani, au făcut pariu cine reușește să arunce chiștocul de țigară la o distanță mai mare, luând ca referință scrumierele de pe masă. La masa nemților și englezilor erau băieți de aceeași vârstă, care comentau în sens negativ comportamentul românilor.

M-am deplasat la masa englezilor și nemților din curiozitate și am întrebat de ce nu fac și ei pariuri ca românii. Unul dintre nemți mi-a răspuns: „Dacă aș face așa ceva în Germania aș fi reclamat și pedepsit cu o amendă de 1/4 din salariul meu pe o lună de zile." Am rămas consternată că toți românașii de pe terasă în loc să ia o poziție critică și de admonestare față de românii ce aruncau chiștoace, ei rădeau și se amuzau, de acest așa-zis „spectacol". Las cititorii să interpreteze opinia publică, care era favorabilă acestor huligani. După cum știm cu toții, în România, (unde se face paradă de democrație, cuvânt complex și pretențios) sunt patru puteri: legislativă, executivă, judecătorească și gazetărească. Mă întreb, dacă după evenimentele din '89, sau mă rog revoluție, primul lucru pe care trebuia să-l facă legislativul, nu era să întărească legile coercitive, schimbându-le radical față de cele ceaușiste, care aveau la bază pedepsirea și condamnarea dușmanilor poporului. Până în prezent, puterea judecătorească nu își poate exercita coercitivitatea legislativă întrucât are la bază vechile legi, care au o multitudine de subterfugii, rămase din vechiul sistem legislativ. În acest context, parlamentarii, bineînțeles nu toți, au reușit să se îmbogățească prin AGA, consilii etc.

Alți indivizi, precum unul pe nume Bernevic, fost șef al serviciului de contrainformații al armatei, a omorât 5 oameni nevinovați și a primit ca pedeapsă 3 ani cu suspendare. Nu judecătorii și procurorii poartă vina acestei condamnări, ci sistemul avocățesc, care s-a întărit, iar din legile rămase de pe timpul lui Ceaușescu i-au găsit circumstanțe atenuante.

La noi în țară, după '90 s-au dat pașapoarte la cine a vrut și nu a vrut (ceea ce eu consider o gravă eroare, aproape ireparabilă pentru că ne-am făcut de râs pe plan european). Pașapoartele trebuia date oamenilor serioși, selectați, verificați, ceea ce nu s-a făcut, așa-zisa acțiune „granițe deschise" având la bază motivații electorale. Așa am ajuns de râsul Europei, care ne-a catalogat ca bișnițari, hoți, escroci. La nivel de opinie publică, munca la noi este considerată, nu onoare și demnitate, ci o dezonoare.

Mă simt obligată față de cele scrise mai sus, să fac o statistică pe baza informațiilor luate din mass-media: noi, românii, suntem pe primul loc în Franța, Germania, Austria ș.a. la nivel de tâlhării, omoruri și furturi.

Acum vreo doi ani am fost invitată de prietena mea în Germania, într-un sat lângă Freiburg, care avea în jur de 600-700 de locuitori. Am văzut în comună un neamț pe care nimeni nu-l mai saluta și îl ignorau. Am întrebat-o pe prietena mea, ce a făcut neamțul nostru întrucât îl ignoră toată lumea. A furat, a omorât pe cineva? Prietena mea a spus că nu a făcut aceste fapte, a făcut un fapt tot așa de grav, adică s-a angajat într-o lucrare (fără cuvânt de onoare), ceea ce la noi se vehiculează la orice pas.. Nu a respectat acest cuvânt, iar opinia publică l-a exclus definitiv din viața comunei. Nemaiprimind de lucru de la nimeni. Neamțul, într-o lună de zile, a dispărut din comună, de bună-voie și nesilit de nimeni, ceea ce m-a făcut să constat, că opinia publică este mai puternică decât legea.

Democrația nu cade ca frunza din pom, în capul românului. Democrația, din punct de vedere științific, are trei legi exhaustive, se formează, se consolidează și se cimentează în sute de ani ca să se ajungă la civilizație.

În acest sens, mă simt obligată să dau un exemplu cum se interpretează democrația la noi. Venind de la Pâncota la Arad într-un vagon de nefumători o femeie bătrână, bolnavă de astm, a rugat în mod amabil trei tineri găligani să nu fumeze că îi face rău și să treacă într-un vagon de fumători. Unul dintre tinerii fumători i-a răspuns: „Mă, bosoroago, ai rămas în urmă, întrucât în România este **democrație și fac ce vreau.**" Pe bancheta alăturată era un profesor de sport, care s-a ridicat și cu un calm care m-a impresionat, s-a deplasat spre acești trei tineri. Unuia i-a luat țigara și i-a băgat-o cu jarul în gură. Altul dintre găligani a încercat să-l lovească, dar nu a mai apucat, deoarec. dl. profesor l-a lovit în partea gâtului cu iuțeala fulgerului. Omul nostru a rămas pe jumătate ametit, reușind totuși să-l întrebe pe dl. profesor: „De ce dai, mă, în mine?". Dl. profesor a răspuns: „Ai spus că în România este democrație și faci ce vrei, în cazul acesta dacă este democrație fac și eu ce vreau" și l-a mai lovit o dată, încât omul nostru a rămas fără voce... Fără comentarii!

KUKLA MARGARETA,
economist

GUVERNUL A AMÂNAT DISCUTAREA PROIECTULUI DE ORDONANȚĂ PRIVIND IMPOZITUL PE VENITUL GLOBAL

Proiectul de ordonanță privind impozitul pe venitul global urmează să fie discutat în ședința de Guvern de săptămîna viitoare, iar pînă atunci, secretarii generali ai ministerelor implicate, împreună cu experții proprii, urmează să stabilească toate detaliile, a declarat, ieri, purtătorul de cuvînt al Guvernului, Adriana Săftoiu. Săftoiu a afirmat că, în ședința de joi, proiectul de ordonanță a fost discutat, fără a fi aprobat, din cauza unor observații din partea mai multor ministere.

Sistemul de impozitare globală, aplicabil de la 1 ianuarie 2000, va presupune cumularea veniturilor realizate de o persoană fizică într-o perioadă de un an, atît din țară cît și din străinătate, indiferent de sursa de proveniență, precum și supunerea venitului anual unui singur impozit.

Doriți un calcul precis și corect al cheltuielilor dvs. de întreținere de la bloc?

Apelați la noile servicii oferite de firma

Contor ZENNER S.R.L.:

◆ **Calculul consumurilor de apă rece** și caldă pentru apartamentele contorizate - conform citirilor efectuate;

◆ **Repartizarea costurilor de apă** pentru apartamentele necontorizate;

◆ **Repartizarea cheltuielilor comune** pentru asociațiile de locatari sau proprietari Această repartizare se face pe calculator.

◆ **Furnizarea mai multor liste:**
- lista repartizării cheltuielilor pe fiecare apartament;
- lista soldurilor și a penalizărilor;
- lista fondurilor de rulment și de reparații;

◆ **Tipărirea chitanțelor pentru fiecare locatar,** cu detalierea cheltuielilor lunare după tip și cu specificarea consumurilor la apartamentele contorizate;

◆ **Urmărirea contoarelor din punct de vedere metrologic** (verificări metrologice periodice, service);

Pentru informații suplimentare vă rugăm să ne contactați la numerele de telefon 057-25.11.64 sau 057-25.08.89.

(973747)

Pentru motorina folosită în agricultură

REDUCEREA CU 50% A ACCIZELOR ȘI APLICAREA UNEI COTE ZERO DE TVA

Guvernul a decis, ieri, reducerea cu 50% a accizelor pentru motorina folosită în agricultură, precum și aplicarea unei cote zero de TVA.

Ministrul Agriculturii și Alimentației, Ioan Avram Mureșan a declarat că acordarea acestor facilități pentru agricultură presupune un efort de circa 700-800 miliarde lei numai pentru anul în curs.

Acoperirea acestor sume se va face prin reducerea personalului din Ministerul Agriculturii și Alimentației (MAA), atît din centrală cît și din teritoriu, a spus Mureșan. El a adăugat că restructurarea va afecta 50% din personalul MAA, respectiv circa 10.000 persoane din totalul angajaților.

Mureșan a afirmat că prin reducerea accizelor și anularea TVA un litru de motorină va costa în jur de 3.500-3.600 lei și că actualul preț de comercializare a motorinei determină o majorare a tarifelor lucrărilor agricole cu 10-18%.

Conform estimărilor făcute de MAA, acordarea acestor facilități va conduce la creșterea cantității de motorină vîndută pe piață pentru lucrările agricole.

TRANSPORTUL ÎN COMUN - MAJORAT CU ZECE LA SUTĂ

Tarifele la transportul urban de călători vor crește cu peste zece la sută, conform unei note a Oficiului Concurenței aprobate de Guvern în ședința de ieri, a declarat purtătorul de cuvînt al Guvernului, Adriana Săftoiu.

Conform notei, tarifele la transportul în comun vor fi majorate cu 10,4 la sută, începînd cu data de 15 august.

Prestatorii de servicii de transport în comun au cerut Guvernului, cu mai mult de o lună în urmă, să acorde autorităților locale dreptul de a majorarea tarifelor pentru servicii în funcție de rata inflației și a creșterii costurilor materialelor și pieselor de schimb.

În ultima noapte „KAISER"

30.000 DE ARĂDENI AU NĂVĂLIT PE STRAND

Ultima noapte a „Sărbătorii berii Kaiser" a bulversat organizatorii, care pur și simplu au fost luați prin surprindere de afluxul fără precedent de spectatori. Potrivit estimărilor comandamentului de la unitatea de jandarmi din Arad, col. **Alexandru Chiș** - joi seara pe ștrandul Neptun au fost prezente între 30.000 - 35.000 persoane.

Un record categoric, cel puțin în materie de spectacole, care a transformat întreaga zonă într-o mare de oameni.

„Avalanșa" a început puțin după ora 20,00, continuând până după miezul nopții. La intrarea principală de pe ștrand spectatorii s-au călcat pur și simplu în picioare, organizatorii fiind luați prin surprindere. Spectacolul de joi noaptea a mai arătat o desfășurare impresionantă de forțe de ordine. Asfel au fost perezenți, la datorie, nu mai puțin de 300 jandarmi, aproape 100 polițiști, gardieni, oameni de ordine etc.

Muzică, asortată cu bere și ... artificii

Trecând peste aceste aspecte trebuie să consemnăm faptul că arădenii în marea lor majoritate, au putut vedea și asculta, pe viu, nume cotate astăzi în muzica house. În a treia seară „KAISER" la Arad au concertat: DJ Pico Arad, DJ Cool-Arad, DJ Man, DJ Rancha-Craiova, DJ Horace Dan D-Cluj, DJ Pytone - Cluj, DJ Vasile - București, DJ SKY - Arad, DJ Mannzotti - Germania, DJ Ralph - Germania, Cybernetice - Elveția și FUN FACTORY - Germania- vedetele festivalului. Singura absență a fost DJ Tommy Serano - Love Parade' 99. Fără îndoială, cei mai câștigați au fost agenții comerciali de pe ștrand, care în cele trei zile, și-au scos mai mult ca sigur minusurile din zilele ploioase.

Spectacolul s-a încheiat printr-un extraordinar joc de artificii care a încântat efectiv persoanele venite pe ștrand. La ora 4,00 dimineața arădenii se mai plimbau încă pe ștrand. O oază binecuvântată de Dumnezeu care a făcut posibil ca orașul nostru să trăiască unul din reușitele showuri desfășurate în aer liber.

C. TRIF

Eveniment remarcabil - cunoscuta formație dance:

FUN FACTORY - LA ARAD

În încheierea „Sărbătorii berii Kaiser" am remarcat un eveniment deosebit - venirea la Arad a formației **Fun Factory**. Cum era de așteptat nu am scăpat prilejul să discutăm cu ei și să aflăm tot ce e nou despre formație. Simpatici și volubili cei trei componenți ai grupului ne-au împărtășit din ideile, dorințele și planurile lor de viitor.

O nouă solistă - blonda sexy, Anett

Pe lângă „veteranii" formației **T-ROC** (27 ani) și **Al** (22 ani) a apărut o nouă solistă - **Anett**. Ea ne-a fost descrisă de cei doi ca inteligentă, frumoasă și ... sexy. Despre **T-ROC,** simpaticul rapper de culoare, Anett spune: **„este amuzant, creativ și poartă tricouri imense!"**. Al a fost caracterizat ca un tip inteligent care se pricepe la „muzică și la contracte...".

T-ROC - băiat de cartier în SUA...

Pus parcă tot timpul pe șotii T-ROC este

T-Roc - un „munte" de veselie - protejează bomba sexi a formației.

o persoană extrem de agreabilă. Trebuie să vă mai spunem că, datorită fotbalului american practicat are o constituție fizică „de speriat." Acest lucru este întregit și de faptul că fața îi este „brăzdată" de o cicatrice „dobândită" în timpul unei lupte între bande, în „State". Nu ne-am putut abține să nu facem o paralelă între el și băieții de cartier de la noi...

Pe FUN FACTORY i-a „prins" eclipsa... în Ungaria

Cei trei interpreți de muzică au fost „surprinși" de eclipsă în drum spre România. Ei au zăbovit pe timpul fenomenului astrologic la un han din Szeged. Amuzantă replica directorului de la Braun Union care i-a întrebat dacă l-au mai găsit greu pe **T-ROC** după eclipsă... Replici de „culoare"...

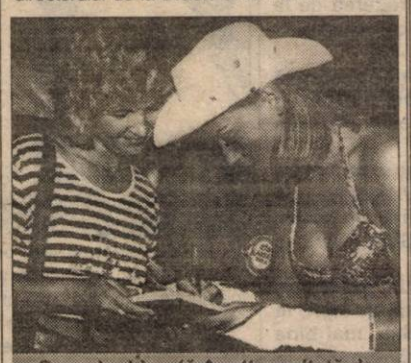

Superba blondă Anett, asaltată de amatorii de autografe.

Diferențe între „State" și Europa...

Despre diferențele între cele două civilizații T-ROC spune că: **„în State oamenii sunt mai răsfățați în timp ce în Germania se luptă și se muncește mai mult."** Datorită acestui fapt el spune că are mai mult respect pentru Europa. **„Ciudat este că SUA a fost europenizată iar acum Europa este americanizată..."**, a mai adăugat T-ROC. Și ca să încheiem cu o replică amuzantă a rapperului de culoare în legătură cu diferențele între cele două continente: **„În America femeile au sânii plați iar în Europa sunt mai bine dotate..."**.

„Mesajul nostru? Distrați-vă!"

Despre mesajul muzical transmis de FUN FACTORY ne vorbește Al: **„Viața este prea scurtă pentru a transmite mesaje stresante. Cel mai bun lucru pentru noi este atunci când vedem fanii noștri fericiți."** Tot Al mai spune că: **„banii nu sunt foarte importanți în viață"...** La câți bani au ei, sigur că nu mai sunt importanți...

Planuri de viitor...

În această toamnă **FUN FACTORY** dorește să promoveze un nou album intitulat: **NEXT GENERATION**. Turneul de promovare va cuprinde printre alte țări **Japonia, Rusia și Spania**. Prima țară din circuit va fi **Japonia**, acest lucru sperând să le aducă același noroc ca la primul album lansat în țara asiatică.

OLIMPIU BULZAN
Foto: ȘT. MATYAȘ

TOTUL DESPRE „CAPACITATE - II"

Arondarea școlilor pentru examenul de CAPACITATE august 1999

Pentru cei care au ratat examenul de capacitate, iată se oferă o nouă șansă. În Arad vor fi șase centre pentru examenul de „capacitate", după cum urmează: **CENTRUL NR. 1 - ȘCOALA CU CL. I-VIII NR. 4 Arad, Str. Ion Antonescu 31-35:** Școlile cu clasele I-VIII din Arad: 1, 3, 4, 5, 6, 8, 9, 10, 11, 13, 18, 21. Liceul „Moise Nicoară", Liceul Pedagogic, Liceul „E. Ghiba Birta", Liceul de Artă „Sabin Drăgoi", Școlile din: Șofronea, Livada, Andrei Șaguna, Iratoșu, Pecica, Peregu Mare, Șeitin, Semlac, Turnu, Nădlac, Curtici, Macea, Sânmartin.

CENTRUL NR. 2 - ȘCOALA CU CL. I-VIII NR. 20 Arad, str. Posada nr. 19 (Aradul Nou): Școlile cu clasele I-VIII din Arad: 2, 7, 20, Liceul German, Centrul Școlar Arad. Școlile din: Fântânele, Frumușeni, Șagu, Vinga, Fiscut, Mănăștur, Felnac, Zădăreni, Sâmpetru German, Secusigiu.

CENTRUL NR. 3 - ȘCOALA CU CL. I-VIII NR. 12 Arad, str. Mioriţa (Micălaca): Școlile cu clasele I-VIII din Arad: 12, 22. Școlile din: Vladimirescu, Horia, Mândruloc, Sâmbăteni, Păuliș, Ghioroc, Covăsânț, Șiria, Galșa. Toți elevii, care au absolvit clasa a VIII-a în limbile maghiară, germană, slovacă.

CENTRUL NR. 4 - ȘCOALA CU CL. I-VIII INEU: Școlile din localitățile: Ineu, Șicula, Gurba, Chereluș, Cermei, Berechiu, Bocsig, Beliu, Craiva, Mărăuș, Hășmaș, Groșeni, Târnova, Chier, Tauț, Nadăș, Agrișul Mare, Seleuș, Moroda, Pâncota, Măderat, Bârsa, Sebiș, Cărand, Dezna, Moneasa, Buteni, Chișindia, Cuied, Gurahonț, Iacobini, Almaș, Dieci, Vârfurile, Avram Iancu, Pleșcuța, Hălmagiu, Hălmăgel, Drauț, Șilindia.

CENTRUL NR. 5 - LICEUL A. MARINESCU - LIPOVA: Școlile din: Lipova, Radna, Conop, Bârzava, Vărădia de Mureș, Săvârșin, Petriș, Căpâlnaș, Birchiș, Ususău, Zăbrani, Chesinț.

CENTRUL NR. 6 - LICEUL TEORETIC CHIȘINEU CRIȘ: Școlile din: Chișineu Criș, Nădab, Șimand, Sântana, Caporal Alexa, Olari, Mișca, Socodor, Șiclău, Pilu, Grăniceri, Șepreuș, Țipari, Sintea Mare, Cintei, Zărand, Vânători.

Cea de a doua sesiune de capacitate se va desfășura în perioada 16-29.08.99 după următorul grafic: 1. Înscrierea candidaților 16-18.1999; 2. Desfășurarea probelor 22.08.1999; 23.08.1999 - Limba și literatura română; 24.08.1999 - Limba și literatura maternă; 25.08.1999 - Matematică; 26.08.1999 - Istoria românilor și Geografia României; 3. Afișarea rezultatelor: 27.08.1999; 4. Depunerea contestațiilor: 28.08.1999; 5. Afișarea rezultatelor în urma contestațiilor: 29.08.1999; 6. Distribuirea candidaților reușiți la seiunea a doua a examenului de capacitate pe locurile rămase libere la liceele și școliile profesionale: 30-31.08.1999.

OLIMPIU BULZAN

P.S. Taxa la examenul de capacitate stabilită de Inspectoratul Școlar Județean Arad este de 100.000 lei/candidat.

ORGANIZAȚII „UMANITARE"

Ce-aud eu ieri?

Mă-ntâlnesc cu o doamnă, care-mi comunică fericită că nepotul ei stă să plece în tabără în Elveția și Italia. Cum? Printr-un „aranjament" la nivel de Consiliu Județean, cu SOS Bambini Rumeni și încă o altă organizație umanitară. Umanitare pentru cine au devenit aceste organizații?

Care-i scopul existenței lor? Nu ajutarea copiilor fără posibilități materiale? Aceștia nu au dreptul la vacanță, la soare?

Copiii aceia, slabi, rău hrăniți ca „nu are mama, nu poate" ce au? Ei tot cu dorințe neîmplinite, tot palizi, tot rahitici? Vacanța lor cum e?

La ei cine se gândește?

Copiii nomenclaturii de azi, de ce trebuie salvați, de cine?

Copiii nomenclaturii de azi trebuie să facă, să aibă ceea ce făceau și aveau copiii nomenclaturii de ieri. Parcă mai ieri se spunea pe șoptite de o tabără, o excursie peste hotare (prin Casa Pionierilor, UTC, BTT), unde va merge fiica lui... de la Județ, fiul lui... de la Partid, fiicele directorului...

Ce s-a schimbat în 10 ani?

Aceeași mentalitate, aceleași năravuri. Aceiași „reprezentanți" ai poporului **trebuie** să aibă, să facă, să ajungă. Ei, numai ei au dreptul.

Restul sunt vinovați de a avea dorințe, visuri.

Că văd și înghit...

Umilința, batjocura, sfidarea... Și uneori nu mai tac, dar zadarnic.

Iar copiii lor, cum îi cresc ei, așa îi vom avea.

Noi îi vom avea... Să ne conducă, să ne stabilească salariile, pensiile, nivelul de trai... fără dorințe, vise... Acestea sunt oprite pentru „restul lumii".

Și un copil amărât al unor amărâți ce are, cum crește?

SOS Bambini..... Ai cui „bambini" ....?

O mămică

PSDR S-AR PUTEA RETRAGE DE LA GUVERNARE

Interviu în exclusivitate cu deputatul Emil Putin, prim-vicepreședintele PSDR

– D-le prim-vicepreședinte, se pare că dumneavoastră sunteți liderul grupării din PSDR care dorește ieșirea acestui partid de la guvernare...

– Este o chestiune mai delicată. De mai multă vreme, noi am reflectat în ceea ce privește viitorul partidului nostru. De zece ani de zile, PSDR nu poate depăși pragul de 1-2% din preferințele electoratului cu toate că avem convingerea că ne putem regăsi ca un autentic partid social-democrat. Reconsiderându-ne identitatea, consider că am stat prea mult în umbra unor coaliții sau în umbra altor partide. De fapt, aici este problema: participăm la o guvernare care însumează oferte politice de la stânga și până la dreapta eșichierului... Așa stând lucrurile, consider că nu ne regăsim în actul de guvernare, deși avem un ministru profesionist care nu este contestat cum sunt contestați alți demnitari guvernamentali...

– Numai că ministrul d-voastră se ocupă de muncă și de protecție socială, în timp ce reprezentanții altor partide dețin portofoliile ministerelor din industrie sau din economie.

– Este o observație corectă! Aceasta este și marea noastră nemulțumire, deoarece oricâte programe de protecție socială alcătuim, acestea trebuie să țină cont de restructurarea întreprinderilor, și nu în ultimul rând, de eficacitatea sectorului economic. Așa stând lucrurile, dacă nu ne regăsim în actul guvernării, atunci de ce să mai rămânem?

– Chiar, de ce?

– La noi în partid se manifestă două curente. Unul care se pronunță pentru rămânerea la guvernare, considerând că nu trebuie să ne înșelăm partenerii și electoratul din 1996 și condiționează rămânerea în Guvern cel puțin până la Conferința de la Helsinki și al doilea curent, care susține retragerea de la guvernare, considerând că aceasta nu ne reprezintă...

– Este clar că dumneavoastră susțineți ieșirea PSDR-ului de la guvernare. Dar care este părerea ministrului Atanasiu?

– Evident, domnia sa este pentru rămânerea în Guvern. Dimpotrivă, noi considerăm că trebuie să ținem cont și de evoluția ulterioară a PSDR, de viitorul partidului nostru...

– Ieșirea PSDR de la guvernare este și o condiție impusă de ApR, în perspectiva fuziunii? Sau, mai bine zis, cei care susțin rămânerea la guvernare sunt și împotriva fuziunii?

– Problema ieșirii de la guvernare nu este o problemă pe care ne-a impus-o ApR, ci ne aparține în totalitate. Personal, sunt pentru această fuziune, dar cu cei din ApR am stabilit că problema rămânerii sau retragerii de la guvernare să fie tranșată abia la Congresul din 21 august.

– Credeți că cei care susțin rămânerea la guvernare vizează în primul rând unele interese actuale?

– N-aș exclude nici această variantă dar, oricum, cred că manifestă această atitudine din considerente mai mult subiective.

– Sunteți pentru convocarea Parlamentului într-o sesiune extraordinară în vederea aprobării legilor proprietății?

– Da! Consider că orice stat care se respectă trebuie să-și reglementeze problema proprietății.

– Să o reglementeze oricum?

– Nu oricum, ci ținând cont și de interesele chiriașilor. Nu cred că putem trece cu vederea cei 50 de ani de comunism și nici problemele pe care le moștenim. Până acum, Legile 18 și 112 au avut efecte incomplete, dar nici nu putem cădea în capcana restituirilor cu orice preț. De fapt, acest lucru ar însemna o veritabilă restaurație și ar fi trist să ne raportăm la anumite repere istorice care nu mai rezistă la proba actualității.

– În ceea ce privește politica locală, se manifestă unele asperități între PNȚCD și PNL. De ce parte vă situați?

– De nici una. Cred că între PNȚCD și PNL a apărut o luptă pentru imagine, în legătură cu viitoarea campanie electorală... Fiecare dintre aceste partide dorește să arate cât mai frumos. Numai că această dispută nu va rezolva câtuși de puțin problemele arădenilor: bugetul va fi la fel de sărac, problemele la fel de mari, iar eficiența actului administrativ la fel de precară...

DORU SINACI
Foto: ȘT. MATYAȘ

FEDERAȚIA ECOLOGISTĂ DIN ROMÂNIA PROPUNE:

RECONSTRUCȚIA ECOLOGICĂ ÎN COOPERARE REGIONALĂ

În summit-ul nu demult încheiat la Sarajevo, președintele țării noastre a prezentat oferta României pentru Planul de Stabilitate, considerat de participanți ca obiectiv prioritar al anului 1999 în zona sud-est Europeană. Planul în sine este o sinteză între cerințele reconstrucției și a dezvoltării regionale. Aceasta presupune în primul rând mobilizarea resurselor existente și punerea la dispoziția solicitanților, urmată de investiții noi, unele cu valențe multifuncționale.

În această ordine, România e în măsură să furnizeze energie electrică unor țări învecinate ca Republica Moldova și Bulgaria. E vorba de o ofertă concretă care i-ar putea crea Bulgariei un avantaj în plus, de natură ecologică, și anume renunțarea la Centrala atomo-electrică de la Kozlodui, considerată o sursă de pericole. Obiectivul propus de țara noastră, construirea Hidrocentralei Turnu Măgurele-Nicopole ar aduce Bulgariei o cantitate importantă de energie, asigurând în plan fluizidarea traficului rutier peste Dunăre, suprastructura barajului având și funcție de pod rutier.

În cadrul proiectelor vizând și alte obiective ecologice, România a propus modernizarea unor segmente de infrastructură fluvială, amenajarea taluzurilor înalte ale canalului Dunăre-Marea Neagră, consolidarea malurilor canalului Sulina, îmbunătățirea condițiilor de navigație pe Dunăre.

În ce privește circulația pe uscat, se prevede modernizarea unor segmente de cale ferată, electrificarea unor linii, modernizarea unor sectoare de infrastructură rutieră, autostrade de centură, variante de ocolire a unor orașe. În domeniul protecției mediului, sunt prevăzute modernizarea sistemelor de monitorizare a apelor din bazinul mijlociu și inferior al Dunării, valorificarea complexă a fluviului: irigații, prevenirea secetelor, a inundațiilor, reabilitarea surselor de apă. Se mai prevede reconstrucția sistemului ecologic al Dunării pentru creșterea potențialului piscicol, ameliorarea calității apei, dezvoltarea potențialului turistic al zonei Dunăre-Deltă-Mare.

Un capitol important al proiectului ecologic denumit Programul „Dunărea Verde", prevede împădurirea zonei de sud-est a României, fapt care va conduce la ameliorarea climatului, a regimului hidrologic, eliminarea deșertificării. Se mai prevăd: modernizarea și construcția rețelelor de alimentare cu apă, lucrări de canalizare și stații de epurare a apei.

Măsurile similare sau altele în funcție de cerințe, aflate în stadiu de proiect în țările învecinate, s-ar putea conjuga favorabil cu planurile și inițiativele țării noastre, cu condiția unor angajamente ferme într-o coordonare centralizată.

Drd. ing. CORNELIU MAIOR
FEDERAȚIA ECOLOGISTĂ DIN ROMÂNIA

Foto: V. MUSCĂ

Fiecare partid se descurcă după posibilități: unele transportă scaunele electorale cu bicicleta, altele cu Opel Vectra... Sau cu Audi.

POSIBILE SCENARII...

☛ (Urmare din pagina 1)

Mai rău, primarul Moscovei, Iuri Lujkov, a continuat să câștige puncte în marșul său spre candidatura prezidențială. Sondajele de opinie situează pe primele locuri partidul său „Patria". Primele teste electorale locale îl plasează în poziția de ultrafavorit. Un alt partid nou, al unui puternic grup de regiuni, denumit „Toată Rusia" - care părea să încline spre Elțîn-Cernomîrdin, a decis brusc să se alieze cu „Patria". Și ca o culme a pericolului, cel care ocupă primele locuri în toate sondajele, Evgheni Primakov, pare să fie deja un aliat cert al lui Lujkov. Tandemul unul președinte, celălalt premier, ar ajunge imbatabil. Pentru „clanul" elțînian ar fi un dezastru, având în vedere că este greu de imaginat că „cei doi" l-ar lăsa în pace după obținerea victoriei în alegeri.

Și iată cum comuniștii lui Ziuganov ajung să fie un pericol minor. În fond, ar putea fi scoși în afara legii dintr-o trăsătură de condei - amenințare vehiculată deseori, în mod public, în ultima vreme. Nu ar folosi la nimic însă pentru că voturile lor ar merge toate la tandemul Lujkov-Primakov. În acest caz rămâne varianta „manipulării" comuniștilor ca instigatori la anarhie sau presupusă ca atare, în care scop s-ar putea dovedi utilă înhumarea, în sfârșit, a lui Lenin și închiderea mausoleului din Piața Roșie. Acest scenariu ar putea funcționa pentru reprimarea unor eventuale proteste și proclamarea ulterioară a stării de urgență. Dacă el nu va funcționa va trebui, oricum, să se inventeze un alt „casus belli". Timpul presează însă.

Toate aceste scenarii au fost pregătite cu febrilitate de diferite grupări operative organizate de administrația prezidențială. Cel puțin așa a scris întreaga presă rusă. Ba chiar simultan, pentru ca la momentul oportun unul dintre ele să poată fi pus în aplicare. Aleksandr Voloscin, șeful administrației prezidențiale, a acordat recent un interviu în care a anunțat direct că proiectul înhumării lui Lenin este în curs de realizare, chiar dacă el a ținut sub tăcere în mod „semnificativ" - sunt propriile lui cuvinte - data la care va avea loc acest eveniment.

Dintre aceste planuri - ținut la cald de luni de zile - este războiul cu Cecenia. Semnalele transmise în repetate rânduri, chiar recent, de conflictele de la frontiera cu Daghestanul, au arătat că serviciile secrete ruse - care până mai ieri sub a cui comandă erau, dacă nu a lui Vladimir Putin? - au fost activate în întreg Caucazul de nord. Multe lucruri sunt pregătite pentru „acțiunea decisivă" de care vorbea „Nezavisimaia Gazeta".

Se va realiza ea oare? Nimeni nu poate spune cu siguranță. Mai sunt multe alte variante. Printre acestea, ar putea fi și acțiunea de descurajare a autorităților de la Washington, care nu par să fie convinse de necesitatea de a-l salva pe Boris Elțîn cu orice preț. Este posibil însă ca țarul Boris și al său „Clan" să nu țină seama de sfaturile ce i se dau.

(LA STAMPA)

PD-UL ȘI-A FĂCUT FILIALĂ LA HĂLMĂGEL

Zilele trecute, PD-ul și-a înființat o nouă filială, în localitatea Hălmăgel. Președinte a fost ales Mircea Micula. Staff-ul organizației județene care a „născut" filiala s-a deplasat și la Hălmagiu, în vederea unei întâlniri cu conducerea filialei. A fost discutată etapa în care se găsește pregătirea campaniei electorale în vederea alegerilor locale. Printre cei care au făcut deplasarea se numără Florica Gănescu, Mariana Faur, Gheorghe Bănățean, Gheorghe Don și președintele organizației de tineret, Nicu Iotcu.

S. TODOCA

COMUNICAT DE PRESĂ

Partidul Umanist din România a analizat în cadrul unei conferințe de presă extraordinare, două probleme majore ale României: nivelul de trai și stadiul integrării euroatlantice.

1. Umaniștii români afirmă că nivelul de trai al majorității absolute a populației a scăzut în România până la un nivel cu totul inacceptabil.

În condițiile în care 75% dintre români trăiesc la sau sub pragul de sărăcie, în condițiile în care câștigul mediu zilnic în România este de 3 USD/persoană, în timp ce pragul minim admis de ONU este de 4 USD/persoană, în condițiile în care rata șomajului a ajuns la aproape 12% din populația activă, Partidul Umanist din România afirmă că este nevoie urgentă de noi politici economice și sociale, realiste și pragmatice, astfel încât sărăcirea crescândă a imensei majorități a populației să fie stopată.

PUR propune măsuri concrete care trebuie adoptate urgent:

• Implicarea directă și indirectă a statului (tranziția se conduce și gestionează) - în principal prin stabilirea de priorități și abordarea de facilități fiscale - într-un program investițional apt să genereze atât o serioasă relansare economică, precum și noi locuri de muncă și o creștere a veniturilor medii salariale. Din această perspectivă, Partidul Umanist din România reafirmă necesitatea sprijinirii întreprinzătorilor autohtoni, mai ales a celor mici și mijloci, care constituie peste tot în lume coloana vertebrală a oricărei economii de piață funcționale.

• Sprijinirea categoriilor defavorizate - copiii, tinerii, pensionarii.

- ridicarea alocației pentru copii pe care o primesc familiile cu venituri mici până la o sumă care să acopere integral costurile unei rații medii de calorii zilnic.

- un program special pentru încurajarea integrării socio-economice a tineretului, mergând până la facilități fiscale foarte consistente pentru orice agent economic care angajează pe termen lung tineri precum și pentru tineri care sunt dispuși să pornească o afacere pe cont propriu.

- un program de reactualizare și corelare a pensiilor, astfel încât după o viață de muncă, fiecare român să poată avea un trai realmente decent. Nici una din categoriile de pensii nu pot fi mai mică decât salariul minim pe economie.

2. Partidul Umanist din România afirmă că, dincolo de orice deosebiri doctrinare, dincolo de competiția dintre Putere și Opoziție, integrarea euroatlantică trebuie să rămână, pentru toate partidele din România, pentru întreaga națiune, un obiectiv prioritar al politicii externe. Și aceasta pentru că integrarea euroatlantică rămâne, atât pe termen scurt cât și pe termen lung unul din instrumentele politice apte să slujească într-adevăr cu folos interesele naționale ale României.

Nu trebuie însă pierdut din vedere faptul că până la intrarea României ca membru cu drepturi depline și obligații depline în toate structurile euroatlantice, securitatea noastră națională rămâne una extrem de fragilă. De aceea, Partidul Umanist din România reafirmă necesitatea elaborării și adoptării urgente a unei strategii naționale de securitate care să înglobeze soluții reale pentru apărarea intereselor naționale până la intrarea în structurile euroatlantice, în care varianta de rezervă - neutralitatea nu trebuie neglijată. Dincolo de vorbe, puține instituții care și acestea instrumentând un buget ridicol se ocupă efectiv de problematica integrării în Uniunea Europeană (rezumându-se în special la drepturile minorităților). Privind domenile majore ca: legislația europeană, fiscalitate, drepturile muncii, administrația publică locală, telecomunicații, protecția consumatorului etc. sunt în România într-un studiu incipient, fapt ce o clasează printre ultimele locuri pe lista țărilor candidate la aderare, care oricum se adresează (pentru toți candidații) anilor 2005-2006.

Fără reformă și creștere economică, fără dezvoltare instituțională și o reînnoire de fond a clasei politice, integrarea europeană va rămâne o simplă speranță.

Fazele intermediare aderării trebuie negociate numai de specialiști cu o bogată experiență în negocieri internaționale. În acest context, se impune și renegocierea acordurilor cu Comunitatea Europeană și CEFTA privind domenii strategice ca: agricultura, siderurgia etc., renegociere fără de care aceste domenii nu au nici o șansă de supraviețuire.

În același timp, Partidul Umanist din România își reafirmă convingerea că în cadrul politicii exerne românești trebuie urmărite cu consecvență și alte obiective mari. Și aceasta pentru că o concentrare a eforturilor politice exclusiv pe direcția integrării euroatlantice riscă să lase România fără legături funcționale suficiente cu posibilele evoluții politice și economice din lume, în general și din Europa de Est în special.

Privind susținerea în comun cu ApR a conferinței extraordinare de luni 9 august 1999, la care au participat președinții celor două partide, precizăm faptul că cele două partide sunt preocupate în primul rând pentru a găsi și a oferi în comun soluții privind relansarea economică și coordonatele generale a unei realiste strategii naționale de securitate și numai în plan secundar de analizarea unor eventuale colaborări postelectorale.

BIROUL DE PRESĂ P.U.R.

Invitatul nostru

Dan Mănăilă - antrenor la divizionara „D", Șoimii Pâncota

„SPER SĂ AJUNG ZIUA CÂND VOI ANTRENA UTA"

Din acest sezon, fostul mijlocaș al UTA-ei, Dan Mănăilă, s-a apucat de antrenorat. Și cum îi stă bine unui om modest, Dan a început această muncă grea de jos, de la nivelul patru al fotbalului românesc, preluând frâiele echipei Șoimii Pâncota. Despre toate acestea și despre alte „secrete" fotbalistice veți putea afla în cele ce urmează din interviul acordat ziarului „Adevărul" de către „profe", cum îi spun jucătorii pâncotani...

– Dane, ai renunțat la fotbal în detrimentul antrenoratului. De ce?

– Mulți mi-au spus că aș mai fi putut juca la un nivel ridicat, am avut chiar și câteva oferte, de la UTA și două echipe din Ungaria, dar consider că vin anumite momente în viață când trebuie să iei hotărâri capitale.

– Ai simțit că nu te mai țin „balamalele"?

– Nici un jucător nu-ți va răspunde pozitiv la o astfel de întrebare, dar am considerat că e mai bine să-mi încep meseria de antrenor, pe care o apreciez drept cea mai frumoasă din lume.

– De ce ai ales Șoimii Pâncota și nu o altă echipă?

– După două săptămâni de gândire, perioadă în care am cerut informații despre trecutul, prezentul și viitorul acestei echipe, am spus da și am fost prezentat în mod oficial lotului de jucători. Am găsit aici o bază materială ce se îmbunătățește pe zi ce trece și mă bucur că ideea de fotbal „de țară" începe să dispară din mentalitatea jucătorilor și a oamenilor implicați în acest fenomen. Vreau ca în viitor lumea din acest oraș să ajungă să-i respecte pe jucători, pentru că ei reprezintă ceva aparte în Pâncota, iar sportul, în speță fotbalul, este cel mai bun mod de a face reclamă unei anumite societăți.

– Din câte cunosc, doar tu, Feri Tisza și Adi Lucaci sunteți absolvenți ai Școlii Naționale de Antrenori și cred că doar echipele pe care le pregătiți fac zilnic câte un antrenament. De ce?

– Eu consider că fotbal „cu pipeta" nu poate exista. Înseamnă că ne prefacem sau încercăm să păcălim acest sport. La Școala Națională de Antrenori primești anumite idei și concepții legate de fotbal, care nu-ți permit, atât moral cât și etic, să nu încerci să duci această meserie până la limita sacrificiului, aici incluzând timp, bani, familie și chiar sănătate. Se poate face fotbal de calitate și cu mai puțini bani, dacă este bunăvoință și respect pentru acest sport.

– La Pâncota ai întâlnit acest lucru?

– La Pâncota se fac eforturi extraordinare pentru fotbaliști, pentru a nu le lipsi nimic, iar în timp voi încerca și sper că voi reuși să las în urma mea - pentru că dorința mea este să antrenez cât mai sus posibil - ideea ca aici, fotbalul să fie tratat la cel mai înalt grad de seriozitate.

– Dane, ce obiectiv au „șoimii" în acest campionat?

– Obiectivul impus este clasarea în primele 5 echipe, pentru a încasa de la Primărie un anumit procent din încasările obținute la piața din Pâncota, acest ajutor fiind indispensabil desfășurării activității fotbalistice.

– Ești diplomat. Atacați sau nu, promovarea, să te întreb direct?

– Este normal să-mi doresc acest lucru, dar în același timp suntem conștienți ce sacrificii imense implică atacarea eșalonului trei. Atunci, mai bine acești bani nu îi investesc în competiție, ci în infrastructura clubului.

– În calitate de antrenor al Selecționatei Diviziei D - Arad, ce părere ai despre valoarea campionatului?

– Nivelul valoric al Diviziei D pot spune că este direct proporțional cu situația financiară a cluburilor. Cred că foarte mulți jucători din „D", sub 24 de ani, din selecționata pe care o pregătesc împreună cu Dan Alexandru, talentați și dornici de afirmare, ar putea face față rigorilor unei divizii superioare, dacă li s-ar oferi măcar o șansă. Este mult mai ușor să evoluezi în Divizia A sau B, decât în eșalonul patru.

– De ce crezi că jucătorilor din „D" nu li se acordă șanse de afirmare la echipele noastre divizionare?

– Este o întrebare din care ți-ai putea face multe articole de actualitate în ziarul „Adevărul". Dar, pentru a nu intra în polemici sau a supăra pe cineva, voi încerca să-ți răspund mai diplomat. Acești jucători nu prezintă încredere tehnicienilor echipelor din eșaloanele superioare deoarece sunt catalogați drept jucători plafonați și lipsiți de personalitate. Este o idee preconcepută, greșită, fiindcă în acest eșalon am văzut fotbaliști de real talent, care ar costa mult mai puțin echipele noastre divizionare și ar fi mult mai devotați culorilor clubului decât alți „stranieri" aduși pe bani grei.

– Dane, toată lumea știe că ești timișorean. De ce ai rămas legat de orașul nostru?

– Am ales Aradul pentru că aici mi-am întemeiat o familie și consider că aici trebuie să trăiesc. Bineînțeles, în meseria de antrenor nu ai niciodată un loc stabil, dar întotdeauna pentru mine Aradul va fi „cartierul meu general".

– O ultimă întrebare. Ce-și dorește cel mai mult Dan Mănăilă de la viitor?

– Normal, îmbrăcând această meserie doresc să mă prindă pensia alături de ea. Sper să ajung ziua când voi antrena UTA, echipa care mi-a rămas la suflet, deoarece abia atunci aș fi pus în postura de a trece unul dintre cele mai grele examene din cariera mea de antrenor.

– Cu speranța că Pâncota va reprezenta pentru tine o rampă de lansare în lumea bună a antrenorilor din țară, îți mulțumesc pentru minutele acordate.

DANIEL SCRIDON

VA STINGE UTA „GAZUL", CHIAR LA MEDIAȘ?

Mâine, de la ora 11,00 se dispută o nouă rundă în Divizia B de fotbal. Este a III-a în această stagiune și echipa noastră de suflet, UTA, după o înfrângere și o victorie, se deplasează la Mediaș, acolo unde va întâlni echipa locală Gaz Metan. Un meci dificil, în care formația arădeană pare favorită, însă tradiția spune că UTA nu a luat nici un punct de la Mediaș.

De altfel, antrenorul UTA-ei, Lorenzo Rubinacci este destul de circumspect în declarații, dar se gândește, așa cum e și normal, la victorie. **„Vom găsi la Mediaș o echipă bună, care, de obicei, nu lasă nici o șansă adversarelor. Când evoluează pe teren propriu sunt imbatabili. Noi vrem să ducem mai departe munca prestată până la partida de la Satu Mare. Jucătorii însă trebuie să conștientizeze că merg să joace și să câștige. Respectăm echipa din Mediaș, pentru că respectul dă naștere și la puțină frică, necesară nouă pentru a nu trata adversarul de sus. În acest fel, pot conecta jucătorii mult mai ușor la tensiunea meciului. E limpede, se joacă pentru trei puncte. Vrem să le câștigăm, însă dacă cei de la Gaz Metan sunt mai buni... În privința formației, chit că peste tot în lume se zice că echipa care câștigă nu se schimbă, eu am mai multe variante și mă voi decide în privința primului unsprezece în ultimul moment."**

Totuși, dacă tehnicianul UTA-ei ține formația în secret, riscăm noi o formulă de start, care nu poate fi prea diferită de cea de la Satu Mare. Deci: Pap-Găman, Zaha, Botiș, Panin-Baciu, Bogoșel, Almășan, Ciubăncan-Mariș, Cl. Drăgan.

De cealaltă parte, antrenorul gazdelor, Jean Gavrilă, știe că UTA e un adversar dificil pe care l-a învins sezonul trecut foarte greu, după ce în prima parte a jocului a fost 0-1. S-a terminat 2-1, pe două greșeli flagrante ale apărătorilor centrali arădeni. Și tot atunci, Cl. Drăgan s-a accidentat destul de serios și suntem si-guri că și acum resimte dureri la față. Jean Gavrilă mai știe că nu-l mai are în lot pe atacantul Iorga, cel care speria multe apărări în „B", iar acum o face în „A", pentru „U" Craiova, reșițenii de la CSM simțind primii cum e să fii egalat, pe final de meci, de acest jucător de o valoare certă. Gaz Metan ar putea apărea în teren în următoarea alcătuire: Filip - Ștefan, Lungu, Fl. Șomfălean, Grigore - Callo, Hanc, Vitan, Cl. Moldovan - Boaru, Găldean.

• Avancronica etapei •

Meciul va fi arbitrat de o brigadă bucureșteană, avându-l la centru pe Constantin Zotta, ajutat de asistenții - Cornel Fecioan și Ispas Cojocaru.

Observator FRF: Mihai Ivăncescu - Brașov.

Celelalte partide ale etapei programează întâlnirile: Drobeta Tr. Severin - „Poli" Timișoara, Electro Bere Craiova - FC Bihor, ASA Tg. Mureș - „U" Cluj, Minerul Motru - Corvinul Hunedoara, Flacăra Rm. Vâlcea - Inter Sibiu, Chimica Târnăveni - Jiul Petroșani, U.M.Timișoara - ARO Câmpulung, Apullum A. Iulia - Olimpia S. Mare.

LEO SFÂRA

HANDBAL - ROMÂNIA ÎN FINALA C.M.

Echipa feminină de handbal tineret a României s-a calificat în finala Campionatului Mondial, care se desfășoară în China, după ce a învins, joi, în semifinale, reprezentativa similară a Danemarcei, cu scorul de 30-19 (16-11).

România va întâlni, azi, în finala competiției, învingătoarea din cea de-a doua semifinală care se dispută între selecționatele Ungariei și Lituaniei.

Echipa României este campioana europeană en titre, titlu cucerit în 1998, la Bratislava, când a învins în finală reprezentativa Lituaniei, cu scorul de 33-24.

Desființarea secției de gimnastică de la CSM CONAR Arad a declanșat

UN ADEVĂRAT SCANDAL

Zilele trecute, președintele CSM Conar Arad, dl. prof. Eugen Roman a hotărât să desființeze secția de gimnastică din cadrul clubului. Lipsa de performanță din ultimii ani, a cântărit decisiv în luarea deciziei. Văzând ce se întâmplă cu copiii lor, care rămân pe drumuri, părinții gimnastelor au trecut la atac.

Ieri dimineață, la sediul CSM Conar era preconizată o adevărată demonstrație a oamenilor nemulțumiți. Din păcate pentru ei, s-au adunat doar cinci, iar după ceva mai mult de jumătate de oră de așteptare, în care părinții l-au făcut în fel și chip pe președintele Roman, acesta a apărut la sediu.

Scandalizați, părinții au dat un adevărat recital, exprimându-și stupoarea față de decizia conducătorului clubului arădean. Printre altele, părinții au reproșat modul în care s-a desființat secția de gimnastică și faptul că, doar acum, clubul și-a dat seama că nu există performanță.

Se zice că neanunțarea hotărârii de desființare aparține antrenorilor, care erau la curent cu acest lucru.

Interesant e faptul că toți părinții care protestau aveau copii la antrenorii Danciu și Ifrim. Pentru a pune capăt unei discuții inutile, președintele Roman a pus punctul pe i: **„Cine are valoare poate fi selecționat la Timișoara, acolo unde antrenoare este „federala" Anca Grigoraș. Noi plătim cheltuielile de cazare și masă, fetele urmând să facă școală și câte două antrenamente pe zi, acolo.**

La Arad nu le mai țin pentru că nu avem antrenori. Pot să pun și aur în sala de gimnastică, pentru că Danciu tot nu scoate vreo gimnastă. Îl știu destul de bine pe acest om, așa că nu vorbesc prostii."

Apoi, ne-a vizitat la redacție un părinte care a vorbit în numele tuturor celor care au fetițe la un alt antrenor: Gigi Păcurar. Femeia, cu lacrimi în ochi, ne-a spus că nu înțelege decizia președintelui clubului, cu atât mai mult cu cât nu a oferit aproape nimic gimnastelor, timp de câțiva ani. Dânsa dorea să se acorde fetițelor încă un an sau doi, așa cum, de altfel, e doleanța tuturor părinților.

Ieri după-amiază, toți părinții s-au adunat la sala de gimnastică și au făcut un memoriu către Ministerul Tineretului și Sportului, pentru a ști și ministrul Crin Antonescu ce se întâmplă la Arad. Părinții afirmă că nu e posibil ca atunci când și-a văzut sala pusă la punct, președintele Roman să renunțe la gimnastică.

Cert este un singur lucru. Atât părinții, cât și președintele Roman (acesta recunoscând) au fost mințiți de antrenori, că la club sunt gimnaste bune, de valoare. Sătul până peste cap de contraperformanțe, președintele CSM Conar, Eugen Roman nu mai vrea să dea înapoi.

LEO SFÂRA

PROGRAMUL COMPETIȚIILOR

• **Fotbal.** Duminică, ora 11, în cadrul Diviziei C, se dispută meciurile: **FC Arad Telecom - Electrica Timișoara** și **„U" Arad - Parângul Lonea.**

• În Divizia D, **astăzi, ora 17:** CPL - Tricoul Roșu. **Sâmbătă, ora 11:** Șoimii Lipova - Crișana Sebiș. **De la ora 17:** Comera Arad - Gloria Arad, Romvest - Șoimii Pâncota, Podgoria Ghioroc -Semlecana Macea, Crișul Chișineu Criș - Victoria Nădlac. **Duminică, ora 17:** Minerul Moneasa - FC Ineu, Dacia Beliu - Păulișana Păuliș, Motorul Arad - Frontiera Curtici.

• În campionatul județean „Onoare", duminică, ora 17: Șeitin - Felnac, Șiria - Șimand, Iratoș - Zăbrani, Bârzava - Șepreuș, V. Semlac - ICRTI, Sânmatrin - A. Ineu, Sântana - Vladimirescu, Dorobanți - Țipari, Apateu - Zărand.

• În campionatul județean „Promoție", duminică, ora 17: **Seria A:** Glogovăț '99 - Cruceni, Zimand Cuz - Covăsânț, Ususău - Arkit, Sânleani - Fântânele, Pecica - Munar (ora 14), Satu Mare - Secusigiu. Horia stă. **Seria B:** Socodor - Șicula, FC Berechiu - Drauț, Cermei - V. Berechiu, Nadăș - Comlăuș, Nădab - Satu Nou. **Seria C:** Univ. Sebiș - Dinamo Sebiș (ora 11), Chisindia - Lunca Teuzului (ora 15), Dezna - Gurahonț, Vârfurile - Buteni (ora 15), Bocsig - Hălmagiu, Dieci - Hășmaș.

• **Sâmbătă, ora 17,30,** pe stadionul Astra CFR, în cadrul manifestărilor prilejuite de împlinirea unui secol de fotbal la Arad, are loc meciul: Astra Motorul - Universitatea Arad, urmat de un meci de old-boys.

FOTBAL INTERNAȚIONAL

Liga Campionilor

Miercuri, 11 august a avut loc prima manșă a turului al treilea preliminar al Ligii Campionilor. Iată rezultatele înregistrate, cu mențiunea că partidele retur se vor disputa pe data de 25 august:

Chelsea Londra (Anglia) - Skonto Riga (Letonia) 3-0; Rapid Viena (Austria) - Galatasaray (Turcia) 0-3; Fiorentina (Italia) - Widzew Lodz (Polonia) 3-1; Aaalborg (Danemarca) - Dinamo Kiev (Ucraina) 1-2; Croația Zagreb (Croația) - MTK Budapesta (Ungaria) 0-0; Olympique Lyon (Franța) - NK Maribor (Slovenia) 0-1; Brondby (Danemarca) - Boavista Porto (Portugalia) 1-2; Glasgow Rangers (Scoția) - A.C. Parma (Italia) 2-0; Hapoel Haifa (Israel) - Valencia (Spania) 0-2; F.K. Teplice (Cehia) - Borussia Dortmund (Germania) 0-1; Sturm Graz (Austria) - Servette Geneva (Elveția) 2-1; Hertha Berlin (Germania) - Anorthosis Famagusta (Cipru) 2-0; Molde F.K. (Norvegia) - Real Mallorca (Spania) 0-0; Zimbru Chișinău (Moldova) - P.S.V. Eindhoven (Olanda) 0-0; Spartak Moscova (Rusia) - Partizan Belgrad (Iugoslavia) 2-0; A.E.K. Atena (Grecia) - AIK Solna (Suedia) 0-0.

Cupa UEFA - Intertoto

Rezultatele înregistrate în prima manșă a finalelor Cupei UEFA - Intertoto:

Montpellier (Franța) - Hamburg (Germania) 1-1; Juventus (Italia) - Rennes (Franța) 2-0; West Ham (Anglia) - Metz (Franța) 0-1.

Partidele retur se vor disputa marți, 24 august.

Anglia - etapa a 2-a

Tottenham - Newcastle 3-1; Sunderland - Watford 2-0; Wimbledon - Middlesbrough 2-3; Derby County - Arsenal 1-2; Aston Villa - Everton 3-0; Leicester - Coventry 1-0; Manchester Utd - Sheffield W 4-0; Southampton - Leeds Utd 0-3; Partidele Liverpool - West Ham și Bradford - Chelsea au fost amânate.

În clasament: 1. Arsenal 6 p; 2. Aston Villa 6 p; 3. Manchester Utd 4 p.

GABRIELA SZABO A RĂMAS ÎN CURSA PENTRU CÂȘTIGAREA PREMIULUI DE UN MILION DE DOLARI

Atleta Gabriela Szabo a câștigat, miercuri, la Zurich, proba de 3000 de metri, din cadrul etapei a cincea a circuitului IAAF Golden League, obținând, cu timpul de 8 minute, 25 de secunde și 3 sutimi, cea mai bună performanță a anului, sportiva română rămânând, astfel, în cursa pentru premiul de un milion de dolari, care recompensează învingătorii din cele 7 reuniuni.

Szabo a fost urmată de Zahra Ouaziz, din Maroc, cronometrată cu timpul de 8 minute, 26 de secunde și 48 de sutimi și de Paula Radcliffe, din Marea Britanie, care a obținut timpul de 8 minute, 27 de secunde, 40 de sutimi.

În cadrul aceleiași reuniuni, atleta Monica Iagăr Dinescu a ocupat locul al doilea în proba de săritură în înălțime, cu performanța de 2 metri și un centimetru (din a doua încercare). Primul loc a fost ocupat de Inga Babakova, din Ucraina, care a sărit tot 2 metri și un centimetru, dar a reușit acest rezultat din prima încercare. Pe locul trei s-a situat Zuzana Hlavonova, din Cehia, care a sărit un metru și 99 de centimetri.

Următoarea reuniune din circuitul IAAF Golden League va avea loc la Bruxelles, pe 3 septembrie.

Vineri, 13 august 1999

TVR 1

7,00 Matinal național
9,30 Matineu de vacanță * Des. anim.
11,00 TVR Cluj-Napoca
12,00 TVR Info
12,05 TVR Iași
13,00 TVR Timișoara
14,00 TVR Info
14,10 Santa Barbara - rel.
15,00 TVR Craiova
15,30 Emisiune în limba germană
17,00 De la lume adunate...
17,30 O familie ciudată - s.
18,00 TVR Info
18,10 Voie bună la TVR, cu Golden Brau
19,00 TVR Info
19,05 Corect!
19,10 Sunset Beach - ep. 508
20,00 Jurnal * Meteo * Sport
20,30 Concert extraordinar Luciano Pavarotti în România
22,30 Călător în Țara Eclipsei
23,10 Jurnalul de noapte
23,25 Concertele Golden Brau
0,15 Atac asupra secției 13 - f. SUA, 1976

TVR 2

7,00 Ping - Pong în familie
8,00 Des. anim.
8,50 Tip-top, mini-top - rel.
10,15 Limbi străine
10,40 O familie ciudată - rel.
11,10 Star Trek - Generația următoare - rel.
12,00 Tezaur folcloric - rel.
13,10 Căsuța din prerie - s.
14,00 TVR Craiova
14,30 TVR Cluj-Napoca
15,00 Rebelul - s.
16,00 Grecia - s.
16,45 Santa Barbara - s.
17,30 Recital de harpă Stana Bunea
18,00 Cinematograful vremii noastre - Jacques Rivette - II
18,45 Știri bancare
19,00 Cu ochii'n 4 - rel.
19,40 Corneliu Baba: poezia realului
20,00 Telerecital Mihai Fotino
21,00 Vânare de vânt - emis. de folk
22,00 Lumea vitezei
22,40 Tom Jones - f. Marea Britanie, 1997, ep. 2
23,30 Mari actori ai micului ecran - Rodica Tapalagă
0,30 TVM * Mesager

PRO TV

7,00 Bună dimineața, Pro TV e al tău!
10,00 Tânăr și neliniștit - rel.
11,00 Doctor în Alaska - ep. 95
11,45 Melrose Place - rel.
12,30 News Radio - ep. 16
13,00 Știrile Pro TV * O propoziție pe zi
13,10 Iubitul meu android - f., rel.
14,40 Monștrii - ep. 34
15,00 Familia Bundy - ep. 149
15,30 Strengăriță - ep. 79
16,15 Tânăr și neliniștit - ep. 809
17,00 Știrile Pro TV * O propoziție pe zi
17,40 Aripile pasiunii - ep. 62
18,30 Inimă de țigancă - ep. 68
19,30 Știrile Pro TV
20,30 Corbul, îngerul negru - ep. 20
21,30 Bandiții timpului - f. Anglia, 1981, cu Sean Connery, Shelley Duvall
23,30 Millennium - ep. 30
0,15 Știrile Pro TV * Profit * O propoziție pe zi
0,20 Luptătorii - comedie Anglia/SUA, 1989
4,30 Cine-i șeful? - ep. 82
5,25 Nano - ep. 135
6,10 Inimă de țigancă - rel.

TV ACASĂ

7,00 Lanțurile iubirii - rel.
7,45 Preciosa - rel.
8,30 Căsuța poveștilor - rel.
9,15 Înger sălbatic - rel.
10,00 Celeste se întoarce - rel.
11,00 Viața noastră - rel.
11,45 Dragoste și putere - rel.
12,45 Milady - rel.
13,30 Maria - s.
14,15 Perry Mason: Călugărița îndrăgostită - rel.
16,00 Preciosa - s.
17,00 Celeste se întoarce - s.
18,00 Dragoste și putere - s.
18,45 Superboy - d. a.
19,30 Viața noastră - s.
20,15 Înger sălbatic - s.
21,15 Lanțurile iubirii - s.
22,10 Milady - s.
23,00 Mergi sau mori - f. Anglia7SUA, 1977, cu Gene Hackman, Terence Hill, Catherine Deneuve, Mayx von Sydow, Ian Holm

ANTENA 1

7,00 Știri
7,10 Cafea cu parfum de femeie - s.
8,00 Cutia cu jucării
10,50 Știri
11,00 Astronomii și știința lor - doc.
12,00 Tropical Heat
13,00 Știrile amiezii
13,15 Dragoste nemărginită - f. SUA, 1981
15,00 Leonela - ep. 127
17,00 Fotbal - F. C. Brașov-Oțelul Galați
19,00 Observator
19,50 Salutări... Vouă!
20,00 O fată isteață - comed. SUA, 1987, cu Patricia Arquette
21,45 Baywatch Nights - ep. 40
22,30 Observator
22,57 Salutări... Vouă!
23,00 Party Time la Olimp
0,00 Concert de la Mangalia
0,30 Adevărul despre sex - II, - f. SUA, 1993

PRIMA

7,00 Trăiește vara cu Nadine - rel.
8,00 Dimineața pe plajă
12,00 Karaoke Show - rel.
13,00 Pretutindeni cu tine - rel.
14,00 Nimeni nu e perfect - s.
15,00 Jerry Springer show
16,00 Pretutindeni cu tine - s.
17,00 Trăiește vara cu Nadine
18,00 Focus * Sport * Meteo * Clip Art
19,00 Alegeți filmul!
20,30 Real TV
21,00 Karaoke Show
22,00 Show-ul de noapte
0,00 Focus +
0,30 Pericol iminent - coprod., 1981

HBO

10,00 Devon și Trent - f. SUA, 1997
11,45 Matilda - comed. SUA, 1996, cu Danny de Vito
13,30 Caracter - f. SUA, 1997
15,45 Specialitatea casei: roșii verzi, prăjite - f. SUA, 1992
18,00 Stargate - s.
18,45 Sânge fierbinte - f. Spania, 1997
20,30 Coliziunea - f. SUA, 1997
22,00 În timp ce tu dormeai - comed. SUA, 1996, cu Sandra Bullock
23,45 Jurnalul Pantofului Roșu
0,15 Un polițist cu explozie întârziată - comed. SUA, 1994, cu Priscilla Presley
1,45 Foamea - s.

ATOMIC TV

7,00 Selector
10,25 Reactor - știrile zilei
10,30 Cybernet
11,00 Atomix la soare cu Oana și Ina - rel.
14,00 Interactiv - telespectatorii aleg video-clipurile preferate
15,55 Reactor - știrile zilei
16,00 Turnul Londrei - topul britanic
17,00 Selector - muzică non-stop pe toate gusturile
19,00 Atomix la soare cu Oana și Ina
21,55 Reactor - știrile zilei
22,00 Album Show - muzica ultimilor 30 de ani - ep. 27 - rel.
23,00 Vibrații - la o plimbare cu Mircea prin cluburile românești - rel.
0,00 Concert - rel.
1,00 Insomnia

TELE 7 ABC

7,00 Știri
7,10 Bună dimineața, România!
9,00 Dinastia - rel.
10,00 Știri
10,30 Dintre sute de ziare - rel.
11,15 Celebritate - s., rel.
12,00 Linia întâi - rel.
13,00 Îți mai aduci aminte, Doamnă...
13,30 Documentar
14,00 Medici la datorie - rel.
15,00 Știri
15,15 Post Meridian
16,30 O singură viață - ep. 182
17,30 Documentar
18,00 Știri
18,10 Dinastia - ep. 215
19,00 Celebritate - ep. 109
20,00 Actualitatea Tele 7
20,30 Documentar
21,00 Dintre sute de ziare
22,00 Lumea în clipa 2000
23,20 Tentații
0,00 Știri
0,15 Medici la datorie - rel.
1,00 Celebritate - s., rel.
1,45 Teleshopping

TV ARAD

7,00 Știri
7,10 Cafea cu parfum de femeie - ep. 266, 267
8,00 Știri TVA - rel.
8,30 Fiți cu ochii pe noi - rel.
10,00 Anunțuri - rel.
10,10 Divertisment
10,50 Știri
11,00 Astronomii și știința lor - doc. ep. 5, 6
13,00 Știri
13,15 Dragoste nemărginită - f. SUA, 1981
15,00 Leonela - ep. 126, 127
17,00 Fotbal: F. C. Brașov-C. S. Oțelul Galați
19,00 Observator
20,00 Știri TVA
20,30 Păstorul cel bun
21,00 Emisiune de tradiții și folclor
22,00 Știri TVA - rel.
22,30 Observator
În continuare, program identic cu Antena 1

TV INTERSAT

8,55 Deschiderea programului
9,00 Intersat Music
9,15 Microb - sport în direct
11,00 Știrile Intersat
11,30 Echipa de șoc
12,00 Emisiune în lb. maghiară
13,00 Numai adevărul - film
14,45 Joia populară
16,45 Safari
17,15 Intersat Music
17,45 La nor de paralela 60
18,45 Știrile Intersat
19,30 Echipa de șoc
20,45 Noroc chior în Las Vegas - film
21,45 Radical Power
22,15 Intersat Music
22,35 Cavaleri și războinici
23,30 Știrile Intersat
0,00 Erotica
0,45 Închiderea programului

BUDAPESTA 1

6,57 Gânduri matinale; 7,00 Piața Libertății; **10,00 Vin și putere** - s.; **10,35 Matineu de vacanță** - d. a.; **11,20 Școala de handbal**; 11,35 Telemim; 11,50 Versuri pe muzică; **12,30 Secretele nisipului - s.**; 13,00 Știri; **13,30 Iubiri la Saint Tropez** - s.; 14,30 Stele pe cer și pe pământ - Shirley Temple - II; 15,15 Copaci simbol; 15,25 Tezaur; 17,00 Jurnale regionale; 18,00 Emis. pensionarilor; 18,30 Teka - magazin informativ; 18,45 Știri regionale; ; 19,00 Fereastra - magazin; **19,50 Soartă de sclav - s.**; 20,30 Știri, sport; **21,00 Ținutul dorințelor - s.**; **22,00 Maestrul spargerilor - f. Franța**, cu Gerard Lanvin; 23,35 Știri; 23,40 Actual; **0,05 Cât mai trăim** - s.

BUDAPESTA 2

7,00 Magazin matinal; 10,05 Aktual; 10,30 Tezaur; 12,00 Prietenul copiilor; **13,00 Vecinii** - s.; 13,35 Știri; 14,00 Magistrul - revistă de cultură; 15,00 Program de vacanță; 16,05 Cokcteil de muzică; 16,30 Vin și putere - rel.; 18,00 Chaplin - clasice; 19,50 Valori de patrimoniu; 20,05 Atelierele secolului; 20,30 Poveste; 21,00 Știri, sport; 21,30 Ungaria 2000; 22,00 Casa maghiară; **22,30 Hitchcock necunoscut - Șampania - f. Anglia**; 0,55 Apă adâncă

TV 2

6,50 Lumea satului; 7,00 Ediție matinală; 8,00 Magazin matinal; 10,00 Desene animate; **11,00 Podul Brooklyn** - s.; 11,35 Informatică; 11,55 Magazin economic; 12,20 Vreau să știu - concurs; 12,25 Plus; **12,50 Jucătorul - w. SUA**, cu Kenny Rogers; **14,40 Stephanie** - s.; **15,45 Bogați și frumoși** - s.; **16,10 Baywatch** - s.; **17,00 Sunset Beach** - s.; **17,45 Cassandra** - s.; **18,40 Luz Maria** - s.; 19,30 Fapte; 20,00 Roata norocului; **20,30 Marimar** - s.; **20,55 Războinicul ce împarte moartea - f. acț. SUA**; 22,45 Bună seara, Ungaria!; **23,30 Nopți capricioase: Nebunie - thriller SUA; 1,15 Pantofi roșii - f. erotic**

PRO 7

7,15 Sam - magazin; 7,45 Des. anim.; **9,00 Rock'n'roll Daddy** - s.; **9,25 Cine-i șeful?** - s.; **9,50 Bill Cosby Show** - s.; **10,25 Mallorca** - s.; **11,00 Ghinion - comed. Germania, 1997**, cu Christiane Paul; **12,40 Diagnostic: crimă** - s.; **13,35 Matlock** - s.; 14,30 Sam - magazinul amiezii; 15,00 Arabella Kiesbauer talkshow; 16,00 Andreas Türk talk; 17,00 Nicole talk; 18,00 Taff - magazin; **18,25 Bill Cosby Show** - s.; **19,00 Fam. Bundy** - s.; **19,30 Simpsonii** - d. a.; **20,00 Mallorca** - s.; 20,30 Știri - sport; 20,50 Galileo - magazin de știință; **21,15 Otravă blondă - f. pol. Germania, 1996; 23,20 Viper - f. acț. 1994**, cu Lorenzo Lamas; **0,40 Un plan diabolic - f. ocultism SUA, 1988**, cu Kelly Preston; **2,25 Death Survival - f. acț. SUA, 1991**

RTL

7,00 Magazin matinal; 7,30 Bună dimineața!; **8,35 Între noi** - s.; **9,15 Vremuri bune...** - s.; **9,45 Clanul Hogan** - s.; **10,15 Springfield Story** - s.; 11,00 Sabrina talk; **12,05 Bogați și frumoși** - s.; 12,30 Duelul familiilor - concurs; 13,00 Magazinul amiezii; 14,00 Ilona Christen talk: Nu te vei căsători niciodată; 15,00 Birte Karalus talk; 16,00 Bärbel Schäfer talk: Hotărăște-te: pleci sau rămâi!; 17,00 Hans Meiser talk: Fă-ți ordine în viață!; **18,00 Dădaca** - s.; **18,30 Între noi** - s.; 19,00 Magazinul landurilor; 19,30 Exclusiv - magazin; 19,45 Știri RTL; 20,10 Exploziv - magazin; **20,40 Vremuri bune, vremuri rele** - s.; 21,15 Total nebun! - magazin; **22,15 Camper** - s.; **22,45 Biroul** - s.; 23,15 Life - magazin; 0,15 Karl Dall show; 1,00 Știrile nopții; **1,30 Nebun după tine** - s.

RTL 2

7,20 Desene animate; 9,05 **Dragoste și glorie - f. SUA, 1992**; **10,55 Full House** - s.; **11,20 O familie puternică** - s.; **11,50 Prințul din Bel Air** - s.; **12,20 Improvizații casnice** - s.; 12,50 Desene animate; **16,30 Boogies Diner** - s.; **17,00 California Dreams** - s.; **17,30 Kirk și copiii haosului** - s.; 18,00 Lucky Letters - concurs; **18,30 Viața cu Roger** - s.; **19,00 Full House** - s.; **19,30 Treptat, treptat** - s.; **20,00 Prințul din Bel Air** - s.; **20,30 Meșterul casei** - s.; 21,00 Știri; **21,15 Până la capăt - comed. acț. Italia, 1983**, cu Bud Spencer, Terence Hill; **23,25 Bad Pack - f. acț. SUA, 1996**, cu Brent Huff; **1,20 Noaptea plăcerilor - f. erotic SUA, 1995**

SAT 1

6,30 Magazin matinal; **10,00 Misiune imposibilă** - s.; **11,35 Așa-i viața!** - s.; 12,00 Jorg Pilawa talk: Soră, nu te suport! 13,00 Vera talk-show: Bărbații nu știu ce doresc femeile; 14,00 Sonja talk: Amantul îți poate fi tată; **15,00 Mac Gyver** - s.; **16,00 Star Trek** - s. S. F.; **17,00 Chicago Hope** - s.; 18,00 Fiecare contra fiecare - concurs; 18,30 Știri regionale; 19,00 Blitz magazin; 19,30 Știri, meteo, sport; 19,55 Vedete - magazin; 20,15 AXN - magazin; 20,45 Adevărat; 21,15 O lume nebună - magazin; **22,15 Sectorul lui Wolf** - s.; **23,15 Fotbal Bundesliga, et. 1; 0,15 Ultima vânătoare - f. S. F. SA, 1997**, cu Christopher Lambert

EUROSPORT

9,30 Golf; 10,30 Ciclism montan; 11,00 Auto F3000 - Budapesta; 12,00 Fotbal - calificări UEFA Cup; 13,30 Fotbal - CE 1980 Italia; 13,30 Sărituri cu schiurile; 15,30 Tenis - turneu ATP Cincinnati - optimi; 17,30 Motorsport - Le Mans Series, Portland; 18,30 Fotbal, Cupa UEFA turul 1; 20,00 Tenis - turneu ATP Cincinnati în direct; 0,00 Sumo; 1,00 Fun Sport

TNT & TOONS

7,00 Desene animate; 23,00 Wrestling; 1,35 Wrestling în SUA; **3,15 Ochiul diavolului - thriller SUA**, cu Deborah Kerr; **5,05 Parola - curaj - f. av. SUA**, cu Dirk Bogarde

TV 5

7,15 Magazinul gurmanzilor; 7,30 Magazin matinal; 9,05 Jurnal canadian; 9,30 Modă; 10,05 Zig Zag café; 11,00 Jurnal TV5; **11,15 Eroii de fiecare zi** - s.; 13,05 Iată Parisul!; 13,30 Jurnal France 3; 14,05 Nu trebuie să visezi; 15,00 Jurnal TV5; **15,15 Eroii de fiecare zi** - s.; 17,00 Jurnal TV5; 17,35 Magazin turistic belgian; 18,05 Piramida; 18,30 Concurs; 19,00 Jurnal TV 5; **19,15 Eroii de fiecare zi** - s.; 21,00 Jurnal Belgia; 21,30 Jurnal France 2; 22,05 Cambodgia; 23,00 Jurnal TV5; 23,15 Copii maltratați - dezbatere; 1,30 Jurnal Soir 3

DISCOVERY

16,15 Jurassica; 17,10 Dezastre; 17,35 Aventuri la pescuit; 18,30 Călătorii - Australia; 19,00 Jurassica; 19,30 Aventura cunoașterii - Mersul biped; 20,00 Salvați animalele; 20,30 Africa sălbatică; 21,30 Dezastre; 22,00 Vânătorul de crocodili; 23,00 Dansând cu câinii dingo; 0,00 Misterele naturii; 1,00 Mașini extreme - Mașini 4x4
Selecțiuni

KABEL 1

19,25 O colivie de eroi - s.; 19,50 la totul! - concurs; 20,30 Roata norocului; **21,15 Banda lui Darcy** - w. SUA, 1959; **23,15 Santee - w. SUA, 1972**, cu Glenn Ford; **0,45 Black Magic Woman - f. groază SUA**, 1990, cu Mark Hamill

VOX

20,15 Viitorul începe azi - s.; **21,15 Înghețată pe băț 3** - comedie, Israel, 1981; **23,00 Black Down - thriller SUA, 1997**, cu Lorenzo Lamas; 1,00 Știri; 1,15 Magazinul nopții

DUNA

18,25 Basme; 19,00 Știri; 19,20 Panoramic cultural; **19,55 Tatăl trăznit** - s.; 20,40 Great Ocean Road - doc.; 21,00 Zoran; 21,10 Magazin central-european; 21,40 Chestiunea serii; 22,00 Știri; **22,40 Tornada - f. SUA**; 0,20 Știri; **0,35 Visătorii din Arizona - f. Franța**

RADIO ARAD & RADIO CONTACT (65,95 MHz)

5,00 - 8,00 BUNĂ DIMINEAȚA! - program Radio Contact
8,00 - 11,00 BUNĂ DIMINEAȚA, ARAD! - cu Zorina Barna și Marcel Haica - Știri (8,30; 9,30; 10,30). Informații locale; The album show (9,30 - 10,30); Muzică românească (10,30 - 11,00)
11,00 - 19,00 CONTACT FM - program Radio Contact
19,00 - 22,00 BUNĂ SEARA ARAD! - Noi vă propunem, dvs. alegeți! - cu Radu Mustafa (19,00 - 21,00); Viața spirituală (21,00 - 22,00)
22,00 - 5,00 RADIO CONTACT - Vineri noaptea nu mi-e somn

RADIO PRO FM (92,1 MHz)

0,00 - 5,00 PRO FM BY NIGHT
5,00 - 6,00 BULETIN DE ȘTIRI - la fiecare sfert de oră
6,00 - 7,00 RONDUL DE DIMINEAȚĂ - INFO PRO cu Dan Apostol și Laura Călăceanu
7,00 - 10,00 PRO FM PÂNĂ LA 10 - cu Flavius Esnican
10,00 - 13,00 MIHAI CU NOI - cu Mihai Dobrovolschi
13,00 - 14,00 13-14 CU ANDREI - cu Andrei Gheorghe
14,00 - 17,00 ORAȘUL SUB LUPĂ - cu Cătălin Lăpușcă
17,00 - 19 ASCULTĂ-ȚI INIMA! - cu Marius Dobre
19,00 - 21,00 ASCULTĂ-ȚI MUZICA! - cu Călin Gheorghe
21,00 - 23,00 LATINO PARTY
23,00 - 1,00 HOT PARTY MIX - cu DJ MIKE

RADIO TIMIȘOARA

6,00 Ceasurile dimineții
8,00 Muzică populară cu dedicații
9,00 Idei în dialog
10,00 Radio circuit
11,00 Radio cocktail
13,00 Emisiune în lb. germană
14,00 Emisiune în lb. maghiară
15,00 Emisiune în lb. sârbă
16,00 Actualitatea în 60 de minute
17,00 Gramofon
18,00 Viața literară
19,00 Radiojurnal
19,15 Istoria muzicii rock
20,05 Cânt din suflet
20,50 Călătorie în lumea poveștilor
21,00 Curierul de seară
Știri: 6,00; 7,55; 9,00; 11;00, 12,55; 17,00; 18,00; 20,00; 21,00; 21,55.
Radio Jurnal: 7,00; 16,00; 19,00.

RADIO SEBIȘ

6,00 Detașamentul de trezire
8,00 Cântă-mi lăutare - muzică populară
9,00 Alo, tu alegi!
10,00 Cafeaua de zece
12,00 La porțile dorului - muzică populară
13,00 FM-ul de prânz
14,00 Floare de colț - muzică ușoară românească
15,00 Astăzi te sărbătorim - muzică populară și dedicații muzicale
16,00 După patru
18,00 Șueta cu Magi
19,30 La mulți ani! - dedicații muzicale
20,30 Hani și Mirela Șou
23,30 În direct cu voi
0,00 Disco dance 21
2,00 Week-end nocturn

Sâmbătă, 14 august 1999

TVR 1

7,00 Matinal național
8,30 Desene animate
9,00 TVR Info
9,05 Povești de adormit copiii - s.
9,30 Johnny Misto - f. av. SUA, 1977
11,00 Întâlnirea de sâmbătă
13,00 Muzică populară
13,30 A doua alfabetizare
14,00 TVR Info
14,10 Arca... Marinei
16,10 Careul cu... 5 ași - rel.
17,35 Lumea de mâine, cu Alex. Mironov; **Star Trek** - ep. 23
18,35 Aproape perfect - ultimul episod
19,00 Teleenciclopedia
20,00 Jurnal * Meteo
20,30 Farmece - ep. 15
21,20 Alertă maximă - f. acț. Finlanda, 1995
22,00 TVR Info
22,05 Vedete în concert La Bouche și Soul & Soul
0,35 Rock pop bazar

TVR 2

7,00 Cinematograful vremii noastre - rel.
8,05 Vorbește-mi de școala ta
8,30 Desene animate
9,00 Bzzz
10,35 Toate pânzele sus! - s.
11,30 Pas cu pas - rel.
12,30 TVR Timișoara
14,00 Trei familii - s.
14,45 Videoclipuri muzicale
15,00 Documente culturale. Un secol de cântec francez
16,00 Grecia - s.
16,45 Santa Barbara - s.
17,30 Cine? Unde? Cum? De ce?
17,35 Desene animate
18,00 Vânătorii de dinozauri - doc.
19,00 Bufoniștii -I - muzical cu Hamdi Cerchez și George Mihăiță
20,00 Refrenele iubirii
20,30 T. N. de Televiziune prezintă: **Cap de rățoi** de George Ciprian, cu George Mihăiță, Petre Lupu, Mircea Albulescu
22,10 Pagini clasice de mare popularitate
22,40 Portrete în acvaforte
23,10 Meridianele dansului
23,40 Clepsidra cu imagini
23,55 Panoramic jazz
0,30 TVM * Mesager

PRO TV

7,00 Aventurile lui Papirus - d. a.
7,20 Incoruptibilii - d. a.
7,40 Conan Aventurierul - d. a.
8,00 Tom și Jerry - d. a.
8,30 Povestiri din Marea Sudului - ep. 14
9,30 Lois și Clark - ep. 36
10,30 Star bucătar - rel.
11,00 Pro Motor
11,30 Piedone la Hong Kong - f.
13,00 Știrile Pro TV * O propoziție pe zi
13,10 Susan - ep 23
13,45 Bebe - ep. 29
14,15 Alo, Generația Pro
15,30 Buffy, spaima vampirilor - ep. 40
16,30 Lumea filmului
17,00 Pro Fashion
17,40 Aripile pasiunii - ep. 63
18,30 Inimă de țigancă - ep. 69
19,30 Știrile Pro TV
20,00 Ultimul mafiot - ep. 2
21,00 Banii altor oameni - f. SUA, 1991
22,55 Știrile Pro TV * Știri sportive
23,00 Goana după fuste - comed. Canada, 1981
1,35 Specialități erotice - ep. 3
4,00 Cine-i șeful? - ep. 83, 84
5,30 Nano - ep. 136
6,15 Inimă de țigancă - rel.

TV ACASĂ

7,00 Lanțurile iubirii - rel.
7,45 Preciosa - rel.
8,30 Căsuța poveștilor - rel.
9,15 Înger sălbatic - rel.
10,00 Celeste se întoarce - rel.
11,00 Viața noastră - rel.
12,00 Dragoste și putere - rel.
12,45 Milady - rel.
13,30 Maria - s.
14,15 Mergi sau mori - f. , rel.
16,00 Preciosa - s.
17,00 Celeste se întoarce - s.
18,00 Fotbal: Premier League
19,55 Superboy - d. a.
20,15 Înger sălbatic - rez. săptămânii
21,15 Lanțurile iubirii - s.
22,10 Milady - s.
23,00 Arta de a trișa - f. SUA, 1961, cu Paul Newman, Jackie Gleason

ANTENA 1

7,00 Legea lui Burke - s.
8,00 Teo și Mircea Șou
11,15 Fir întins
11,45 Roata de rezervă
12,15 Casa de piatră
12,45 Constelația cinema
13,15 Nightman - s.
14,15 Tropical Heat - s.
15,45 Fashion Club
16,00 Leonela - ep. 128
17,00 Fotbal: Rapid București - F. C. Argeș
19,00 Observator
19,45 Sâmbete și zâmbete
20,00 Balboa - f. SUA, 1982, cu Tony Curtis
21,45 Pretender - ep. 60
22,30 Observator
23,00 Party Time
0,00 Concert de la Mangalia
1,30 Puterea banilor - s.

PRIMA

7,00 Emisiune pentru copii
10,00 Tia și Tamera - s.
10,30 Malcolm și Eddie - s.
11,00 Gregory Hines show - s.
11,30 Lumea lui Dave - s.
12,00 Legături de familie - s.
12,30 Sport magazin
14,00 Jerry Springer show
14,30 Călătorii în lumi paralele - s.
15,30 Dosarele Y - rel.
16,30 Motor Plus
17,00 Cinemagia
17,30 Apel de urgență - rel.
18,00 Focus
18,30 Camera ascunsă
19,00 Frasier - s.
20,00 American Gigolo - f. SUA, 1980
22,00 Real TV
22,30 Focus
23,00 Mătase franțuzească - f. SUA, 1994
0,30 Noaptea terorii - f. SUA
2,00 Focus - rel.

HBO

10,00 Franklin - des. anim.
10,30 Războiul fiarelor - s.
11,00 Voință de fier - f. SUA, 1994
12,45 Doamna Winterhouse - comed. SUA, 1996
14,30 Aventurile lui Huck Finn -f. SUA, 1993
16,15 Soluții extreme - f. SUA,1996
18,15 Foamea - s.
18,45 Cum ți-e scris - comed. SUA, 1994
20,30 Star Trek: Primul Contact - S.F. SUA, 1996
22,15 Suspecți de serviciu - f. SUA, 1995
0,00 Phoenix - f. SUA, 1998
1,45 Jurnalul Pantofului Roșu - s.

TV ATOMIC

7,00 Selector - muzică non-stop, pe toate gusturile
10,30 Romanian Top 100
12,30 File de poveste: Clipurile „Treburi fără șireturi" și „Oamenii mei", Mormetzii
13,00 High Action Adrenaline - ep. 2
13,30 Cinematomic - rel.
14,00 K Lumea
16,00 Selector - muzică non-stop pe toate gusturile
18,30 Atomix la soare cu Oana și Ina
21,30 Febra - party music cu Andreea
22,30 Vibrații - cu Mircea prin cluburile românești
23,30 Klub Bizzar
0,30 Insomnia

TELE 7 ABC

8,00 Știri
8,10 Dintre sute de ziare - rel.
9,00 Țara spiridușilor
10,10 Tentații - rel.
11,00 Antistatic - rel.
11,40 Lumea în „Clipa 2000" - rel.
13,00 Studioul Tudor Vornicu
17,00 Dincolo de anul 2000 - doc.
18,00 Rendez-vous la Tele 7
19,00 Aventuri la Snowy River - ep. 55
20,00 Actualitatea Tele 7
20,30 Globetrotter
21,25 Aventuri pe Poseidon - f. SUA, 1972, cu Gene Hackman
23,30 Magazinul de sâmbătă seara
0,00 Știri
0,15 Magazinul de sâmbătă seara

TV ARAD

7,00 Legea lui Burke - ep. 25
8,00 Știri TVA - rel.
8,30 Anunțuri - rel.
8,40 Teo și Mircea Șou
11,15 Fir întins
11,45 Roata de rezervă
12,15 Casa de piatră
12,45 Constelația cinema
13,15 Nightman - ep. 7
14,15 Tropical Heat - ep. 28
15,15 Buni prieteni
15,45 Fashion Club
16,00 Leonela - ep. 128
17,00 Fotbal - Rapid București - F. C. Argeș
19,00 Observator
19,30 Știri TVA
20,00 Ca pe vremuri - comed. SUA, 1980
21,45 Pretender - ep. 60
22,30 Observator
În continuare program identic cu Antena 1

TV INTERSAT

8,55 Deschiderea programului
9,00 Intersat Music
9,30 Cavaleri și războinici
10,00 Desene animate
11,00 Știrile Intersat
11,30 Echipa de șoc
12,00 Noroc chior în Las Vegas - film
13,45 Intersat Music
14,15 La nord de paralela 60
15,10 Radical Power
15,35 Ranzai Runner - film
17,15 Safari
17,45 Intersat Music
18,15 Desene animate
18,45 Știrile Intersat
19,30 Echipa de șoc
20,00 Sună după ajutor! - film
21,45 Provocarea naturii
22,15 Intersat Music
22,35 Cavaleri și războinici
23,30 Știrile Intersat
0,00 Erotica
0,45 Închiderea programului

BUDAPESTA 1

7,00 Fum de aur; 9,00 Magazin informativ pt. tineri; 9,30 Bună dimineața; 9,40 Desene animate; **11,00 Copiii căpitanului Grant** - s.; **12,05 Întoarcerea la Eden** - s.; 13,00 Știri; 13,05 Euro-minute; 13,15 Studio deschis; 13,35 Auto - Formula 1 - MP al Ungariei; 15,10 Prietenii animalelor; **15,45 Primul-ministru -comed.**; 17,00 Delta - mag. de știință; 17,30 Atelierele secolului; 17,45 Jocuri fără granițe; **18,05 Hitchoock necunoscut: Bogat și ciudat - f. Anglia**; 19,30 Concurs; 20,25 Jocuri fără granițe; 20,30 Telejurnal; **21,00 Colecționarii și aventurierii - f. Anglia**, cu Roger Moore, Stephanie Powers; 23,00 Copaci, flori, lumină; **23,55 Pe urmele lui Hitchoock - Telefonul misterios - f. Irlanda**

BUDAPESTA 2

9,30 Mag. satului; 10,00 Aktual; 10,30 Fereastră europeană; **12,30 Familia SRL** - s.; 12,55 Harry - s.;14,20 Crăiasa zăpezii; 15,05 **Istoria ilustrată a literaturii maghiare**; 15,30 Poveste școlară; 16,35 Monumente măghiare; 17,05 Gaia - jurnal ecologic; 17,35 Ilustrate istorice - 4/2; 18,00 Servus, distracție plăcută; 18,30 Strângeri de mână; 19,00 Documentar; **19,30 Aventurile unui câine - s.**; **20,00 Franz Liszt** - s.; 20,30 Desene animate; 21,00 Știri, sport; 21,30 Concurs de dramaturgie; **22,25 Poliția nautică** - s.; 23,10 Zâmbet

TV 2

7,00 Rădăcini; 7,30 Cartea Cărților; 8,00 Matineu; **11,45 Aventurile lui Superman jr.** - s.; **12,15 Liceeni îndrăgostiți** - s.; 12,45 Party TV; 13,45 Șlagăre; **14,15 Madison** - s.; **14,45 Medic în Alaska** - s.; **15,35 Shogun** - s. SUA; **17,15 Bad Jim - w.**, cu James Brolin; 19,00 Dragoste la prima vedere - concurs; 19,30 Fapte; **20,00 Hercules** - s.; **21,00 Încă 48 de ore** - acțiune, SUA, cu Eddie Murphy, Nick Nolte; **22,50 Codul tăcerii** - f. acț. SUA, cu Chuck Norris; **23,40 Întâlniri șocante** - s.; **1,10 Elke** - erotic, SUA

PRO 7

7,05 Des. anim; **12,10 Time Trax** - s.; 13,00 Piele de găină - d. a.; **13,25 Simpsonii - s.**; **13,40 Familia Bundy - s.**; **14,10 Dharma și Greg - s.**; **14,40 Roseanne - s.**; **15,40 Sub un acoperiș - s.**; **16,10 Pacific Blue - s.**; **17,10 Specialiștii - s.**; **18,10 Buffy - s.**; **19,05 Academia de poliție - s.**; 20,00 Taff - mag.; 20,30 Știri; 20,45 Galileo extra - mag.; **21,15 Departe de casă - f. av. SUA, 1995**, cu Mimi Rogers; **23,50 Papillon - f. av. SUA, 1973**, cu Steve McQueen, Dustin Hoffman; 0,45 TV Total; 1,35 Bullyparade **2,45 Vara iubirii - thriller SUA, 1982**

RTL

7,20 Des. anim.; 9,30 Disney Club; **11,45 Power Rangers** - s.; **12,10** Des. anim.; **13,15 Eu și viața** - s.; 13,45 Auto Formula 1 Budapesta - calificări; **15,20 Prințul de Bel Air** - s.; **15,55 Meșterul casei** - s.; **16,55 Beverly Hills 90210** - s.; **18,45 Top of the Pops**; 19,45 Știri, sport; 20,10 Exploziv - mag.; **21,15 În spatele ferestrei - thriller SUA, 1988**, cu Christopher Reeve; **23,00 Satul blestemat - thriller SUA, 1995**; **0,40 Mad TV** - s.

RTL 2

7,15 Seriale; 8,55 Movie, Movie - mag.; 9,25 Bravo TV! - weekend-show; **11,40 Police Resque** - f. acț. **Australia, 1994**; **13,20 Rece ca gheața - f. pol. SUA, 1991**; **15,10 Tell - Lupta contra lordului Xax** - s.; 16,10 Galactica; **17,05 Confuzia - comedie acț. SUA, 1986**, cu Bud Spencer, Terence Hill; 19,15 Singles '99; 19,55 Reclame; 21,00 Știri; **21,15 Secretul Patriciei - f. Germania, 1996**; **23,15 Înțelepciune - thriller SUA, 1987**; **3,05 Extralarge - Anchetă la Miami - f. acț. SUA-Germania-Italia, 1993**

SAT 1

7,15 Vera talk; 8,05 Blitz magazin; **8,30 Lassie** - s.; 9,00 Desene animate; **12,15 Războinicii** - s.; **13,15 Liceeni îndrăgostiți** - s.; **14,10 Broscuța la raliu**, comed. Germania, 1971; **16,00 Star Trek** - s., 2 ep.; 18,00 Știri; 18,10 AXN - magazin; **19,00 J.A.G.** - s.; 20,00 E adevărat; 20,45 Reclame; **21,15 Star Trek 4: Drumul spre casă** - S. F., SUA, 1986; 23,50 Show-ul săptămânii; **2,15 Licență pentru crimă - f. acț. SUA, 1990**, cu Erik Estrada

EUROSPORT

9,30 Ciclism montan; 10,00 Triatlon - Zürich; 11,00 Zbor cu parapanta CM; 11,30 Schi; 12,30 All Sports - CM de sărituri de pe stânci, Brontalo; 15,30 Auto - F 3000 Hungaroring; 17,30 Schi de vară; 18,30 Ciclism montan; 20,00 Tenis - Turneu ATP Cincinnati - semifinala în direct; 23,00 Box; 0,00 Sumo; 1,00 Schi - sărituri

TNT & TOONS

7,00-23,00 Desene animate; **23,00 În nord prin nord vest** - f. 1959, cu Cary Grant; **1,45 The Hook** - f. 1963, cu Kirk Douglas; **3,45 Spărgătorul de seifuri** - f. cu Ray Milland 1958

TV 5

9,00 Radio Canada; 10,05 Emisiune pentru tineri; 11,00 Jurnal TV5; 11,15 Concurs; 12,05 Orizonturi francofone; 13,30 Jurnal France 3; 14,05 Pentru tineri; 15,00 Jurnal TV5; 15,15 Magazin cultural; 16,30 Invențiile vieții - doc.; 17,00 Jurnal TV5; 17,15 Tema zilei; 17,30 Sport african; 18,05 Reflecții - magazin; 19,05 Jurnal TV5; 19,15 Dezbatere socială; 21,00 Jurnal belgian; 21,30 Jurnal France 2; 22,05 Thalassa - magazin; 23,00 Jurnal TV5; 23,15 Drepturile vieții; 1,00 Jurnal elvețian; 1,30 Știri Soir 3

DISCOVERY

16,15 Dezastre; 16,40 Lotus; 17,10 Lamborghini; 17,35 Primele zboruri; 18,00 Mari comandanți: Napoleon; 19,00 Război și civilizație - Tancuri; 21,00 Chemarea nordului - Siberia; 22,00 Comorile antichității - Pompei; 23,00 Zgârie-nori; 0,00 Orașe acvatice; 1,00 Importanța sexului; 2,00 Dosarele FBI

SELECȚIUNI

KABEL 1

17,05 Love Stroy - melodramă SUA, 1970 cu Ali Mc Growv, Ryan O'Neil; 19,10 Cousteau - Aventuri pe ocean - s.; 20,15 Delfinii - doc.; 21,15 **55 zile în Peking** - f. SUA, 1962; 23,35 **În iadul Vietnamului** - f. război Australia, 1979

VOX

20,15 Wildnis - doc.; **21,15 Halifax** - pol. Australia, 1996; 23,15 Spiegel TV Special - Nopți albe la St. Petersburg; **0,15 Amy - erotic SUA-Franța, 1996**

DUNA

12,05 Primii pași - doc. Anglia; 12,10 Muzee ciudate; 12,25 Himalaya - s; 13,00 Știri; 13,20 Biserica vie; 13,35 Poșta redacției; 13,50 Minoritatis Mundi; **14,20 Anziks** - s.; 14,35 Wotruba - doc; **15,15 Îngeri păzitori - s.**; 16,55 Hitchoock și apusul epocii de aur hollywoodiene - doc.; 18,20 Basme; 19,00 Știri; **19,55 Certuri cotidiene** - comed.Franța; 21,25 Tineri muzicieni; 22,00 Știri; 22,40 Regele graffiti-ului; 0,20 Știri; **0,40 Dosarul Icpress** - pol. Anglia

FEDERALCOOP ARAD

vinde și/sau închiriază prin licitație publică

spații în orașul Sebiș, str. Crișului nr. 6, în fiecare zi de joi, orele 10,00 - la adresa de mai sus, începând cu data de 19 august 1999, astfel:

- Magazin desfacere sau birouri, P+1	- 150 mp
- Magazie (depozit, hală producție)	- 465 mp
- Depozit cu rampă	- 684 mp
- Șopron metalic	- 216 mp
- Șopron	- 268 mp
- Hală producție cu încălzire și forță	- 403 mp
- Hală producție	- 680 mp
- Depozit (hală producție cu birouri)	- 1494 mp

- Mijloace transport și ridicat, diferite tipuri, rafturi magazie, mobilier comercial, cameră frigorifică demontabilă 20 mc și aparate de măsură masă.
- Un strung S.N. 400x2000

Relații suplimentare: ARAD, tel: 251405 sau SEBIȘ tel: 420748, 422070.

(973706)

Duminică, 15 august 1999

TVR 1

7,00 Lumină din lumină
8,30 Ursulețul Winnie - des. anim. * **Unde este Wally?** - s.
9,00 TVR Info
9,05 Kiki Riki Miki
11,00 Viața satului
13,00 Tezaur folcloric
14,00 TVR Info
14,10 E șansa ta!
16,20 Atlas
16,45 Mistere și minuni
18,00 O familie ciudată - ep. 38
18,30 Ivanhoe - ep. 2
19,20 Tragerile Loto
19,30 Fotbal Info
20,00 Jurnal * Meteo
20,30 7 zile în România
21,00 Țuguiații - comedie, SUA, 1993
22,25 Vizitatorul - ep. 9
23,10 TVR Info
23,30 Pariul Trio
23,35 Dintre sute de catarge
0,35 Bijuterii muzicale

TVR 2

7,00 Vânătorii de dinozauri - rel.
8,00 Documentar - rel.
8,30 Miracol
9,00 Cronica Amazoniei
9,30 Arca lui Noe - rel.
10,30 Integrale: Simply Red
11,30 TVR Iași
13,30 Știrile XXL pentru copii și tineret
14,00 Trei familii - s.
14,45 Videoclipuri
15,00 Mărturisirile escrocului Felix Krull - s.
16,00 Grecia - s.
16,40 Santa Barbara - s.
17,30 Alo, tu alegi!
18,30 Rumba tumba...
19,00 Timpul trecut: Negoțul cu sclavi - doc.
19,50 Un secol de cinema
20,35 Ave Maria!
21,15 Retrospectiva premiilor APTR 1992
22,45 Fotbal: F.C. Barcelona - Valencia, în direct
0,45 Compozitorii se amuză

PRO TV

7,00 Aventurile lui Papirus - ep. 15
7,20 Incoruptibilii - ep. 21
7,40 G.I. JOE - ep 19
8,00 Conan Aventurierul - ep. 9
8,30 Tom și Jerry - des. anim.
9,00 Super Abracadabra * **Lassie II** - ep. 7
11,00 Babylon 5 - ep. 13
12,00 Oamenii secolului - doc.
12,55 O propoziție pe zi - retrospectivă
13,00 Știrile Pro TV - un altfel de jurnal
13,15 Colombo: O pereche ciudată - polițist, SUA, 1995
15,00 Formula 1 - M.P. al Ungariei, în direct
16,30 Benny Hill
17,00 Echipa mobilă
17,40 Pe aripile pasiunii - ep. 64
18,30 Inimă de țigancă - ep. 70
19,30 Știrile Pro TV
20,00 Un ceai în Sahara - dramă, coprod., 1990
22,30 Procesul etapei
0,45 Vânătoare de măicuțe - comedie, Marea Britanie, 1990

TV ACASĂ

7,00 Lanțurile iubirii - rel.
7,45 Preciosa - rel.
8,30 Căsuța poveștilor - rel.
9,15 Alisea și prințul de vis - s.
10,00 Celeste se întoarce - rel.
11,00 Arca lui Noe - ultimul ep.
12,00 Milady - rel.
13,00 Maria - s.
13,45 Arta de a trișa - rel.
16,00 Preciosa - s.
17,00 Celeste se întoarce - s.
18,00 Fotbal: Premier League, în direct
19,55 Jackie Collins: Hollywood
20,20 Poirot - s.
21,15 Lanțurile iubirii - s.
22,10 Milady - s.
23,00 Harem - dramă, Franța, 1985

ANTENA 1

7,30 Spirit și credință
8,00 Teo și Mircea Șou
11,15 Creatorul de stele - ep. 1
12,15 Tot înainte: În vacanță - comedie, Anglia, 1970
14,00 Familia în vacanță
16,00 Leonela - ep. 129
17,00 Fotbal: Universitatea Craiova - Dinamo București, în direct
19,00 Observator
19,50 Salutări... Vouă
20,00 TeleEuroBingo show
22,00 Fotbal: F.C. Național - Steaua București, repriza a doua, în direct
23,00 O noapte cu Adrian Păunescu

PRIMA

7,00 Emisiune pentru copii
10,00 Tia și Tamera - s.
10,30 Malcolm & Eddie - s.
11,00 Gregory Hines Show - s.
11,30 Lumea lui Dave - s.
12,00 Motor Plus
12,30 Povești de iubire
14,00 Duminica cu Prima
17,00 Vacanță la Petrișor
18,00 Focus
18,30 Camera ascunsă
19,00 Sahara - dramă, SUA, 1983
21,00 Karaoke Show
22,00 Show-ul de noapte

HBO

10,00 Iubitul meu se însoară - comedie, SUA, 1997
11,45 Oțel albastru - dramă, SUA, 1990
13,30 Camionagii spațiului - comedie, SUA, 1996
15,15 Un alt Karate Kid - acțiune, SUA, 1994
17,00 Comoara lui Curly - comedie, SUA, 1994
19,00 Operațiunea Delta Force - acțiune, SUA, 1997
20,30 Dragoste nebună - dramă, SUA, 1995
22,15 Viziuni macabre - thriller, SUA, 1995
0,00 Focul din adâncuri - acțiune, SUA, 1997
1,45 Jurnalul Pantofului Roșu - s.

ATOMIC TV

7,00 Selector
11,00 Cybernet
11,30 Atomic Café - rel.
12,00 Reactor
12,30 Turnul Londrei - rel.
13,30 Hai Hui
14,00 Interactiv
16,00 Selector
18,30 Atomix la soare cu Oana și Ina
21,30 Subcultura
22,00 Concert
23,00 Album Show
0,00 Insomnia

TELE 7 ABC

8,00 Știri
8,20 În țara spiridușilor - rel.
9,20 Aventuri pe Poseidon - rel.
11,30 Globetrotter - rel.
12,00 Documentar - rel.
12,30 Cântecul și casa lui
13,00 Ora unu a venit
15,00 Drumuri printre amintiri
15,30 Cutia muzicală
16,00 Dincolo de anul 2000
17,00 Forța destinului
18,00 Portretul unui artist
18,55 Pariul Trio
19,00 Aventuri la Snowy River - ep. 56
20,00 Actualitatea Tele 7
20,30 Documentar
21,00 Dintre sute de ziare
21,35 Pariul Trio
21,40 Loto
21,45 Piatra de hotar - dramă, SUA, 1977
23,40 Gala Tele 7
0,00 Știri

TV ARAD

7,30 Spirit și credință
8,00 Știri TVA - rel.
8,30 Anunțuri - rel.
8,40 Teo și Mircea Șou
11,15 Creatorul de stele - ep. 1
12,10 Tot înainte în vacanță - comedie, Marea Britanie
14,00 Familia în vacanță
16,00 Leonela - ep. 129
17,00 Fotbal: **Univ. Craiova - F.C. Dinamo**, repriza I
17,45 Știri TVA
18,00 Fotbal: **Univ. Craiova - F.C. Dinamo**, repriza II
19,00 Observator
În continuare program identic cu Antena 1

TV INTERSAT

8,55 Deschiderea programului
9,00 Ranzai Runner - film
10,45 Desene animate
11,00 Știrile Intersat
11,30 Echipa de șoc
12,00 Intersat Music
12,40 Cavaleri și războinici
13,30 Provocarea naturii
14,00 Cerul dintre noi
14,30 Safari
15,00 Sună după ajutor! - film
16,45 La nord de paralela 60
17,45 Cavaleri și războinici
18,45 7x7 Retrospectiva săptămânii
19,30 Echipa de șoc
20,00 Până la capăt - film
21,45 Muzică populară
22,00 Eliberarea - film
23,30 7x7 Retrospectiva știrilor
0,00 Erotica
0,45 Închiderea programului

BUDAPESTA 1

7,30 Școala fermierilor; 8,00 Mesajul Bibliei; 8,05 Desene animate; 8,25 Cinematograful tău: **Ochi de stele** - f.; **Vara pe insulă** - f.; 11,30 Auto - Formula 1 Hungaroring; 12,00 Jurnal cultural; 12,25 Tranzit - magazin; 12,55 Bătălii: Timișoara - Arad - Șiria; 13,00 Știri; 13,10 Clipele norocului; 13,40 Em. agricultorilor; 14,05 Religie; 14,30 Auto - F1, Hungaroring; 17,10 Loretta - doc. Cehia; 17,35 Stele pe cer și pe pământ - doc.; 18,25 Pe drum - magazin turistic; 19,00 Grand Canion: De la dinozauri la baraje - doc.; 20,00 Săptămâna; 21,00 Jocuri fără frontieră; **22,30 Vara păunilor** - s. Anglia, 3/1; 23,50 Telesport

BUDAPESTA 2

8,25 Ora de știință; 10,25 Canon - cultură și religie; 11,00 Ora copiilor; 12,00 Concurs internațional dirijoral; **14,00 Fumul de aur** - f.; 16,00 Muzică; 16,30 Delta; **17,00 Film**; 18,00 Călătorii muzicale; 18,55 Cum să suportăm necazurile în dragoste; **20,00 Liceeni îndrăgostiți** - s.; 20,40 Calul nu-i peștișor de aur - doc.; 21,00 Săptămâna; 22,00 Spectacol de gală; 22,25 Maghiari făcători de istorie; 23,55 Politour

TV 2

7,00 Gânduri de dimineață; 7,30 Cartea cărților; 8,00 Matineu TV; **11,40 Legături de familie** - s. SUA; **12,05 Cenușăreasa** - basm; 13,15 Bucătăria lui Laci; 14,10 Natura misterioasă - doc. Anglia; 14,55 Magazin de vacanță: Tunisia; **15,20 Doctorul de la munte** - s.; **16,10 Magicianul** - s.; **17,10 Mac Gyver** - s.; **18,05 Super echipa** - s.; **19,05 Misiune imposibilă** - s.; 20,00 Fapte; 20,30 Roata norocului; **21,00 Fiul mamei** - thriller, SUA, cu Jamie Lee Curtis, Vanesa Redgrave; **22,50 Knight Rider Team** - s.; 23,50 Gol! Gol! Gol!; **1,00 Nevasta eschimoșului tremură** - comedie, Ungaria; 3,00 Premier

PRO 7

7,00 Desene animate; **11,10 Superman** - s.; 12,10 Cinema TV; 13,00 Cinema TV Special; **13,05 Eliberarea** - dramă, SUA, 1995, cu Jeremy London; **15,00 Spitalul de urgență** - s.; **15,50 Fermecat** - s.; **16,55 Pensacola** - s.; **17,40 Operațiunea Cobra** - thriller, Danemarca; 19,30 Max; 20,00 Lumea minunilor; 20,30 Știri; 20,45 Lumea minunilor; **21,15 O familie de împrumut** - comedie, SUA, 1997, cu Ann Kathrin Kramer; 23,15 Focus TV - magazin; **0,20 Hemoglobină** - thriller, SUA, 1996, cu Ruther Hauer

RTL 2

6,50 Desene animate; 8,20 Disney Club; 10,15 Formula 1 - Hungaroring, în direct; **11,15 Ironman** - des. anim.; **12,10 Echipa A** - s.; 14,00 Auto - Formula 1, Hungaroring (Ungaria); 17,50 Speed - magazin; 18,45 Exclusiv; 19,45 Știri, sport; 20,10 Acțiuni de salvare; **21,15 Băieți duri** - comedie, SUA, 1986, cu Kirk Douglas, Burt Lancaster; 23,15 Spiegel TV - magazin; 23,55 Eroii de toate zilele; **0,50 Sledge Hammer** - s.; 1,20 Prime Time

RTL

7,25 Police Rescue - rel.; **8,55 Jack împielițatul** - s.; **9,45 Rece ca gheața** - comedie muzicală, SUA; **11,20 Galactica** - s.; **12,20 O viață nouă** - acțiune, Australia, 1992, cu Eliott Gould; **14,05 Atingere cerească** - s.; 15,15 Reclame; 16,15 Bravo TV; **18,40 Cortina sfâșiată** - polițist, SUA, 1966, cu Paul Newman, Julie Andrews; 21,00 Știri; **21,15 Walker, Texas Ranger** - s., 2 ep.; 23,20 Peep show; 0,25 Electric Blue - magazinul bărbaților; **1,00 Wisdom** - acțiune, SUA, 1987, cu Emilio Estevez

SAT 1

6,55 Sămânța tamarindului - f. Anglia, 1974; 9,45 Weck Up; **10,45 Star Trek** - s.; **11,40 Prințesa circului** - f. Germania, 1957; **13,25 Orga din St. Marien** - f. Austria, 1961; **15,10 Aventurierii din Rio Verde** - ultima parte; 17,00 Ciclism, în direct; 19,00 Blitz - magazin; 19,30 Știri; 19,45 Fotbal, Bundesliga; **21,15 Comoara din lacul de argint** - western, Germania/-Iugoslavia/Franța, 1962, cu Piere Brice, Lex Barker; 23,15 Comedy show; 23,45 Planetopia; 0,30 News & Stories

EUROSPORT

9,30 Yachting; 10,00 Sărituri de pe stânci; 10,30 Tenis - Cincinnati, semifinale; 12,00 Auto - F3000, Hungaroring; 13,00 Cascadorii; 14,00 Ciclism montan; 17,00 Echitație; 18,00 Golf; 19,00 Ciclism; 20,00 Curse camioane C.E.; 20,30 Cascadorii auto; 21,30 Fotbal - Supercupa Spaniei: Valencia - Barcelona; 22,30 Sportcentre; 22,45 Fotbal - Supercupa Spaniei; 0,15 Tenis, Cincinnati, finala

TNT & TOONS

7,00-23,00 Desene animate; **23,00 Trader Han** - f. 1973, cu Rod Tayler; **1,15 Ultima provocare** - f. 1967, cu Glenn Ford; **3,15 Cel ce sapă noaptea** - f. 1971, cu Patricia Neal

TV 5

12,05 Thalassa; 13,05 Magazin cinematografic; 13,30 Jurnal France 3; 15,00 Jurnal TV5; 15,15 Jocuri fără frontiere; 17,00 Știri TV 5; 17,30 Ora corespondenților; 18,30 Concurs; 19,00 Jurnal TV 5; 19,15 Trăiască duminica!; 21,00 Jurnal belgian; 21,30 Jurnal France 2; 22,05 Ținuturi îndepărtate; 23,00 Jurnal TV5; **23,15 O vară întoarsă pe dos** - f. Franța; 1,00 Jurnal elvețian

DISCOVERY

18,00 Aripi; 19,00 Mașini extreme - Auto 4x4; 20,00 Jurassica; 21,00 Vânătorii de crocodili; 22,00 Anglia misterioasă; 23,00 Soarele nostru secret; 0,00 Eclipsa; 1,00 Imperiul solar

Selecțiuni

KABEL 1

21,15 Scandal în paradis - f. SUA, 1989, cu Raquel Welch; **23,10 Băieți buni** - polițist, SUA, 1990, cu Robert de Niro; 1,55 K1 - Reportaj

VOX

19,15 Voxtours; 20,15 Fittness magazin; **21,15 Factorul PSI** - s.; **22,10 Poltergeist** - s.; **23,05 Uneori morții vin înapoi** - horror, SUA, 1995, cu Alexis Arquette; 1,10 Magazin erotic; **2,10 Dorințe întunecat: Amy** - erotic, SUA/Franța, 1996

DUNA TV

13,00 Știri; 13,10 Helikon; **13,30 Baston din lemn de trandafir** - f. Ungaria; 14,40 Muzică de ghitară; 14,50 Izvor viu - em. tinerilor; 15,20 Vechi jurnale de actualități; 15,50 Sport; 18,00 Magazin; **18,30 Desene animate**; 19,00 Știrile săptămânii; 19,50 Știri; **20,20 Grădina cu vișini** - comedie; 22,30 Portret; 23,25 Concurs hipic; **23,45 Îndrăgostiții stelelor** - f. SUA, rel.

SC REMAT SA

cu sediul în Câmpul Liniștii nr. 1
COLECTEAZĂ LA CELE MAI MARI PREȚURI,
în funcție de calitate și cantitate, cu plata pe loc:

deșeuri fier vechi	50	400 lei/kg
cupru	8.000	11.000 lei/kg
aluminiu	5.000	8.000 lei/kg
hârtie	50	150 lei/kg
acumulatori uzați	50	150 lei/kg
bronz	3.000	5.000 lei/kg
alamă	3.000	5.000 lei/kg
radiatoare	3.000	5.000 lei/kg

La cantitățile mari se asigură transport gratuit și prețurile se negociază.
● Vinde piese din recuperări
TELEFON: 281760. (659458)

Luni, 16 august 1999

TVR 1

12,00 TVR Info
12,05 Ivanhoe - rel.
13,00 Ecclesiast' 99
13,30 Medicina pentru toți
14,00 TVR Info
14,10 Santa Barbara - rel.
15,00 Tradiții
15,30 Ecoturism
16,00 Emisiune în limba maghiară
17,30 O familie ciudată - s.
18,00 TVR Info
18,10 Voie bună la TVR
19,00 TVR Info
19,05 Corect!
19,10 Sunset Beach - ep. 509
20,00 Jurnal * Meteo * Sport
20,45 Camera misterelor
21,00 Preotul și cârciumărița - ep. 13
21,50 Tren de plăcere - teatru de I.L. Caragiale
22,40 Opinia publică
23,00 Jurnalul de noapte
23,15 Planeta Cinema - rel.
0,15 Întâlnirea de la miezul nopții

TVR 2

12,00 Sensul tranziției - rel.
13,00 TVR Info
13,05 Un cântec pentru fiecare
13,10 Căsuța din prerie - ep. 90
14,00 Conviețuiri
15,00 Rebelul - ep. 115
15,45 Filmele săptămânii
15,50 TVR Info
16,00 Grecia - s.
16,45 Santa Barbara - s.
17,30 Sighișoara - dialoguri medievale (V)
18,00 Primul val - s.
18,45 Știri bancare
19,00 Oameni care au fost
19,30 Mapamond
20,00 O vară de neuitat - dramă, România/Franța, 1996
21,30 Credo
22,00 Fotbal: Aston Villa - Westham United, în direct
0,30 TVM * Mesager

PRO TV

7,00 Bună dimineața, PRO TV e al tău!
10,00 Tânăr și neliniștit - rel.
10,45 Un ceai în Sahara - rel.
13,00 Știrile Pro TV * O propoziție pe zi
13,10 Vânătoarea de măicuțe - rel.
14,30 Monștrii - ep. 35
15,00 Familia Bundy - ep. 150
15,30 Strengărița - ep. 80
16,15 Tânăr și neliniștit - ep. 810
17,00 Știrile Pro TV * O propoziție pe zi
17,40 Aripile pasiunii - ep. 65
18,30 Inimă de țigancă - ep. 71
19,30 Știrile Pro TV
20,30 Cădere liberă - dramă/thriller, SUA, 1993
22,25 Știrile Pro TV
22,30 Prietenii tăi - ep. 73
23,00 Millennium - ep. 31
0,00 Știrile Pro TV * Profit * O propoziție pe zi
0,30 Cinci prietene - comedie, SUA, 1991
2,05 Profit
2,15 Știrile Pro TV

TV ACASĂ

7,00 Lanțurile iubirii - rel.
7,45 Preciosa - rel.
8,30 Căsuța poveștilor - rel.
9,15 Înger sălbatic - rel.
10,00 Celeste se întoarce - rel.
11,00 Poirot - rel.
12,00 Milady - rel.
13,00 Maria - s.
14,00 Harem - rel.
16,00 Preciosa - s.
17,00 Celeste se întoarce - s.
18,00 Dragoste și putere- s.
18,45 Superboy - des. anim.
19,30 Viața noastră - s.
20,15 Înger sălbatic - s.
21,05 Concursul „Stai acasă!"
21,15 Lanțurile iubirii - s.
22,10 Milady - s.
23,00 Marele Gatsby - dramă, SUA, 1949
1,30 Fotbal: rezumat Anglia

ANTENA 1

7,00 Știri
7,10 Cafea cu parfum de femeie - s.
8,00 Cutia cu jucării
10,50 Știri
11,00 Kelly - s.
11,30 Aventuri în junglă-ep.8
12,00 Tropical Heat - s.
13,00 Știrile amiezii
13,15 Viitorul începe azi - s.
14,00 Esmeralda - s.
15,00 Ape liniștite - ep. 96
16,00 Zodiac
16,10 Luz Maria - ep. 64
17,00 Știri
17,25 Leonela - ep. 130
18,10 Elena, viața mea - ep. 1
19,00 Observator
19,55 Salutări... Vouă!
20,00 Pericol iminent - ep. 42
20,50 Raven - ep. 19
21,45 Burlacul - ep. 28
22,15 Observator
22,40 Salutări... Vouă!
22,45 Sugar Hill - dramă, SUA, 1997
0,30 Retrospectiva etapei
1,00 Sărutul frivol - comedie, SUA, 1997

PRIMA

7,00 Trăiește vara cu Nadine - rel.
8,00 Dimineața pe plajă
12,00 Karaoke show - rel.
13,00 Pretutindeni cu tine - rel.
14,00 Nimeni nu e perfect - s.
15,00 Jerry Springer show
16,00 Pretutindeni cu tine - s.
17,00 Trăiește vara cu Nadine
18,00 Focus * Sport * Meteo * ClipART
19,00 Brooklyn South - s.
20,00 Dosarele Y
20,50 Real TV
21,00 Karaoke show
22,00 Show-ul de noapte
0,00 Focus +
0,30 Hidra - suspans, SUA, 1980

HBO

10,00 Gotti - dramă, SUA, 1996
12,00 Războiul fiarelor - s.
12,30 Evadare din Absolom - acțiune, SUA, 1994
14,30 Zâna Măseluță - comedie, SUA, 1997
16,00 Franklin - des. anim.
16,30 Unde ne sunt bărbații - dramă, SUA, 1995
18,30 Star Trek: Generații - SF, SUA, 1994
20,30 După 15 ani - comedie, SUA, 1997
22,15 Un zâmbet ca al tău - comedie, SUA, 1997
0,00 Aventuri pe mare - comedie, SUA, 1994

TV ATOMIC

7,00 Selector
10,00 Reactor
10,30 Hai Hui - rel.
11,00 Atomix la soare cu Oana și Ina - rel.
14,00 Interactiv
15,55 Reactor
16,00 Romanian Top 100 - rel.
18,00 Selector
19,00 Atomix la soare cu Mircea și Michelle
21,55 Reactor
22,00 South Park - des. anim.
22,30 File de poveste - rel.
23,00 Aria 52
0,00 Insomnia

TELE 7 ABC

7,00 Știri
7,10 Bună dimineața, România
9,00 Dinastia - s.
10,00 Știri
10,15 Teleshopping
10,30 Dintre sute de ziare - rel.
11,05 Forța destinului - rel.
12,00 Rendez-vous la Tele 7 - rel.
13,00 Ora unu a venit - rel.
15,00 Știri
15,15 Post Meridian
16,30 O singură viață - ep. 183
17,30 Documentar
18,00 Știri
18,10 Dinastia - ep. 216
18,55 Pronosport
19,00 Secția de poliție - ep. 29
20,00 Actualitatea Tele 7
20,30 Documentar
21,00 Dintre sute de ziare
22,00 Dincolo de stadion
23,30 Cutia muzicală - rel.
0,00 Știri
0,15 Ora H

BUDAPESTA 1

7,00 Magazin matinal; **10,00 Vin și putere** - s.; 10,35 TV de buzunar; 11,00 Emisiune de vacanță, des. anim.; 11,20 Școala de handbal; 11,40 Telemin; **11,55 Vecinii** - s.; **12,30 Secretele nisipului** - s.; 13,00 Știri; **13,30 Iubiri la Saint Tropez** - s.; 14,25 Magazinul țiganilor; **15,25 Regele pampasului** - s.; 16,20 Tezaur; **17,55 Liceeni îndrăgostiți** - s.; 18,45 Jurnale regionale; 19,00 Medicină naturistă; 19,10 Cazuri medicale; **19,40 Desene animate**; **20,00 Soartă de sclav** - s.; 20,30 Știri; **21,00 Telepodium: Bărbatul vânează** - comedie; **22,05 Căldură tropicală** - s.; 22,35 Cheful tinerilor; 23,00 Știri; 23,30 Magazin economic; **0,05 Cât mai trăim** - s.

BUDAPESTA 2

7,00 Magazin matinal; 10,00 Tranzit - magazin; 10,30 Tezaur; 11,45 Valori naționale; 12,00 Emisiune pentru copii; **13,00 Imaturii** - s.; 13,35 Știri; 14,00 Jurnal cultural; 15,00 Magazin de vacanță; **16,20 Lunga călătorie** - s., 3/2; 17,30 Călătorii muzicale; 18,00 Cafeneaua Hungaria; **18,30 Căldură tropicală** - s; **19,30 Aventurile unui câine** - s.; **20,00 Liszt** - s.; **20,30 Desene animate**; 21,00 Știri, sport; 21,30 Petele albe ale anului 1968 - doc., 2/1; **22,25 Povestire la Lisabona** - f. Germania/Portugalia; 0,05 Clubul savanților '99

TV 2

6,50 Lumea satului; 7,00 TV 2 matineu; 8,00 Magazin matinal; **10,00 Desene animate**; **11,00 Podul Brooklyn** - s.; 11,25 Talkshow; 11,55 Magazin economic; 12,20 Vreau să știu; 12,25 Plus; **12,50 Plus unul** - f. Franța; **14,40 Stefanie** - s.; **15,45 Bogați și frumoși** - s.; **16,10 Baywatch** - s.; **17,00 Sunset Beach** - s.; **17,45 Cassandra** - s.; **18,40 Luz Maria** - s.; 19,30 Fapte; 20,00 Roata norocului; **20,30 Marimar** - s.; **20,55 Nord și Sud** - s.; 22,45 Bună seara, Ungaria!; **23,30 A cincea dimensiune** - s.; **0,15 Remington Steele** - s.; 1,00 Magazin de informatică; 1,25 Premier

PRO 7

7,05 Sam - magazin; **7,30 Desene animate**; **8,45 Rock'n Roll Daddy** - s.; **9,10 Cine-i șeful?** - s.; **9,40 Bill Cosby show** - s.; **10,10 Mallorca** - s.; **10,45 Police Academy** - s.; **11,35 Superman** - s.; **12,30 Diagnostic - crimă** - s.; **13,30 Matlock** - s.; 14,30 Sam - magazinul amiezii; 15,00 Arabella Kiesbauer talk; 16,00 Andreas Türk talk; 17,00 Nicole talk; 18,00 Taff - magazin; **18,25 Bill Cosby show** - s.; **18,55 Fam. Bundy** - s.; **19,30 Simpsonii** - s.; **20,00 Mallorca** - s.; 20,30 Știri; 20,50 Galileo - magazin; **21,15 Santinela** - s., 2 episoade; 23,15 TV Total - show; **0,10 Bullyparade** - s.; **0,40 Chaos City** - s.

RTL

7,00 Magazin matinal; 7,30 Bună dimineața; 8,00 Magazin matinal; **8,35 Între noi** - s.; **9,15 Vremuri bune...** - s.; **9,45 Clanul Hogan** - s.; **10,15 Springfield Story** - s.; 11,00 Sabrina talk: Vreau copil dar nu și soț; **12,05 Bogați și frumoși** - s.; 12,30 Duelul familiilor - concurs; 13,00 Magazinul amiezii; 14,00 Ilona Christen talk; 15,00 Birte Karalus talk; 16,00 Bärbel Schäfer talk: Așa îți dezvălui secretul meu; 17,00 Hans Meiser talk; **18,00 Dădaca** - s.; **18,30 Între noi** - s.; 19,00 Bună seara - magazinul landurilor; 19,30 Exclusiv - magazin; 19,45 Știri; 20,10 Explosiv; **20,40 Vremuri bune, vremuri rele** - s.; **21,15 Dr. Stefan Frank** - s.; **22,15 După gratii** - s.; 23,15 Extra - magazin; 0,30 Money Trend; 1,00 Știrile nopții; 1,35 Magazin cultural

RTL 2

7,20 Desene animate; **8,35 Cortina sfâșiată** - thriller, SUA, 1966, cu Paul Newman; **10,50 Dave** - s; **11,20 News Radio** - s.; **11,50 O gospodină** - s.; **12,20 Trei bărbați, nici un copil** - s. **12,50 Desene animate**; **16,30 Boogies Diner** - s.; **17,00 California Dreams** - s.; **17,30 Kirk** - s; 18,00 Lucky Letters - concurs; **18,30 Silver Girls** - s.; **19,00 Full House** - s.; **19,30 Treptat, treptat** - s.; **20,00 Prințul din Bel Air** - s.; **20,30 Improvizații casnice** - s.; 21,00 Știri; **21,15 Thunder în paradis** - s.; 23,05 Germania goală - rep.; 0,15 Electric Blue - magazin erotic; **0,45 NAM** - s.

SAT 1

6,30 Magazin matinal; **10,00 Misiune imposibilă** - s.; **11,00 Dragi surori** - s; 11,30 Așa-i viața; 12,00 Jörg Pilawa talk: Erori medicale; 13,00 Vera talk: Femeile n-au ce căuta la fotbal; 14,00 Sonja talk: Vreau să mă căsătoresc dar nu ne lasă; **15,00 Mac Gyver** - s.; **16,00 Star Trek** - s.; **17,00 Chicago Hope** - s.; 18,00 Fiecare contra fiecare - concurs; 18,30 Magazin regional; 19,00 Blitz magazin; 19,30 Știri, meteo, sport; 19,50 Sport; 20,15 AXN - magazin; 20,45 E adevărat; **21,15 O echipă, o misiune**-s.; **22,15 Vecini buni, vecini răi** - s; 22,45 Grasul și belgianul - scheciuri; 23,15 News-maker; 0,00 Spiegel TV Reportaje; 0,35 24 de ore - reportaje; **1,05 Star Trek** - s.; **1,55 Chicago Hope** - s.

EUROSPORT

9,30 Echitație; 10,30 Ciclism; 11,30 Moto - retrospectivă M.P. al Germaniei; 13,00 Auto - Indy Car; 15,00 Auto - Raliul Moscova - Istanbul; 16,00 Tenis, turneu WTA, Los Angeles, finala; 17,30 Atletism, Atena; 19,00 Bowling; 20,00 Sporturi extreme; 21,00 Tractor Pulling; 22,00 Sportul puterii - Olanda; 0,00 Fotbal - Eurogol; 1,00 Auto, Indy Car

TNT & TOONS

7,00-23,00 Desene animate; **23,00 Faimă** - f. SUA, 1980 cu Irene Cara; **1,45 Ăsta-i dansul** - f. 1985 cu Gene Kelly; **3,45 Odată, hoț** - f. 1965, cu Alain Delon

TV 5

11,15 O vară întoarsă pe dos - f.; 13,05 Magazin cultural; 13,30 Jurnal TV 5; 14,00 Interviu; 15,00 Jurnal TV 5; **15,15 O vară întoarsă pe dos** - f.; 17,00 Jurnal TV 5; 17,30 Lumea mediteraneană; 18,05 Piramida - concurs; 18,30 Campionul - concurs; 19,00 Jurnal TV 5; **19,15 O vară întoarsă pe dos** - f.; 21,30 Jurnal France 2; 22,05 Documentar; 23,00 Jurnal TV 5; **23,15 Femeia în roșu** - f. Franța; 1,00 Jurnal belgian

DISCOVERY

16,15 Aripi; 17,10 Dezastre; 17,35 Aventuri la pescuit; 18,30 Un râu, undeva - Wyoming; 19,00 Jurassica; 19,30 Aventura cunoașterii: Big Foot; 20,00 Salvați animalele; 20,30 Africa neîmblânzită; 21,30 Dezastru; 22,00 Noi descoperiri - Redescoperirea trecutului; 23,00 Norvegia și Japonia; 0,00 Traversând Atlanticul cu pedale; 1,00 Mari comandanți - Ulysses S. Grant

SELECȚIUNI KABEL 1

19,20 O colivie cu eroi - s.; 19,50 Concurs; 20,30 Roata norocului; **21,15 Hercule Poirot: Moarte á la carte** - polițist, Anglia, 1985, cu Peter Ustinov, Faye Dunaway; **23,10 Renegade** - s.; **0,05 Legea străzii** - s.; 1,00 Știri; **1,05 Mike Hammer** - s.; **2,05 Echipa specială** - s. Australia

VOX

18,45 Știri; 19,10 Duelul bucătarilor; **20,15 Viitorul începe azi** - s.; **21,15 Rebecca (I)** - psiho-dramă, Anglia, 1996, cu Diana Rigg, Faye Dunaway; 23,15 Reportaje erotice; 0,15 Süddeutsche TV - rep.; 1,05 Știri; **1,15 Tabăra diabolică a femeilor** - erotic, SUA, 1977

DUNA

16,05 Pământul, astronava noastră; 16,15 Pestriț; 17,15 Vreau să știu; 17,30 Armonie; **18,00 Misiune secretă** - s; **18,25 Desene animate**; 19,00 Știri; 19,20 Oglinda; 19,50 Mari - doc.; 20,35 Variațiuni feroviare - doc., 6/1; 21,10 Hotarul - magazin; 21,40 Chestiunea serii; 22,00 Știri, sport; 22,40 Police - magazin; 23,20 Kosovo - doc.; 0,30 Știri; 0,45 Hungarian Jazz All

Vrei o **slujbă**? Ia-ți o **drujbă**
Vrei o **drujbă**? Ia-ți un **STIHL**

Pentru că: ● e calitate germană ● are doi segmenți pe piston ● garanție 12 luni ● modul electronic garantat pe „viață" ● piese de schimb și service asigurat
S.C. PCAV SRL
Arad, str. A, Mureșanu, nr.16, tel: 255151
Lipova, Cl. Detașamentul Păuliș, nr. 303

Marți, 17 august 1999

TVR 1

7,00 Matinal național
9,30 Matineu de vacanță
11,00 TVR Cluj-Napoca
12,00 TVR Info
12,05 TVR Iași
13,00 TVR Timișoara
14,00 TVR Info
14,10 Santa Barbara - rel.
15,00 Dintre sute de catarge - rel.
16,00 Emisiune de limba maghiară
17,00 De dor...
17,30 O familie ciudată - s.
18,00 TVR Info
18,10 Voie bună la TVR
19,00 TVR Info
19,05 Corect!
19,10 Sunset Beach - ep. 511
20,00 Jurnal * Meteo * Sport
20,45 Camera misterelor
22,00 Fitzcarraldo - dramă, RFG, 1982
23,40 Jurnalul de noapte * Sport
23,55 Nodul gordian
0,40 Estival Jazz

TVR 2

7,00 TVM * Telematinal
8,00 Desene animate
8,50 Tip-top, mini-top - rel.
10,15 Limbi străine - rel.
10,40 O familie ciudată - rel.
11,10 Star Trek - Generația următoare - s.
12,00 Contemp-art - rel.
13,10 Căsuța din prerie - s.
14,00 Conviețuiri
15,00 Rebelul - s.
15,50 Ziua națională a Indoneziei
16,00 Grecia - s.
16,45 Santa Barbara - s.
17,30 Recital de harpă
18,00 Primul val - s.
18,45 Știri bancare
19,00 Autografe muzicale
19,30 O seară la Corbeanca
21,00 Universul cunoașterii
22,00 Credo
23,00 Preotul și cârciumărița - rel.
23,50 In memoriam: Iosif Sava
0,35 TVM * Mesager

PRO TV

7,00 Bună dimineața, Pro TV e al tău!
10,00 Tânăr și neliniștit - rel.
10,45 Cădere liberă - rel.
13,00 Știrile PRO TV * O propoziție pe zi
13,10 Cinci prietene - rel.
14,35 Monștrii - ep. 36
15,00 Familia Bundy - ep. 151
15,30 Strengărița - ep. 81
16,15 Tânăr și neliniștit - ep. 811
17,00 Știrile Pro TV * O propoziție pe zi
17,40 Aripile pasiunii - ep. 66
18,30 Inimă de țigancă - ep. 72
19,30 Știrile PRO TV
20,30 Renegatul - ep. 16
21,30 Walker - polițist texan - ep. 11
22,25 Știrile Pro TV
22,30 Prietenii tăi - ep. 74
23,00 Millennium - ep. 32
0,00 Știrile Pro TV * Profit * O propoziție pe zi
0,30 Ginere de senator - parodie, Canada/SUA, 1983

TV ACASĂ

7,00 Lanțurile iubirii - rel.
7,45 Preciosa - rel.
8,30 Căsuța poveștilor
9,15 Înger sălbatic - rel.
10,00 Celeste se întoarce - rel.
11,00 Viața noastră - rel.
12,00 Dragoste și putere - rel.
12,45 Maria - serial
13,30 Marela Gatsby - rel.
16,00 Preciosa - s.
17,00 Celeste se întoarce - s.
18,00 Dragoste și putere - s.
18,45 Superboy - des. anim.
19,30 Viața noastră - s.
20,15 Înger sălbatic - s.
21,05 Concursul „Stai acasă!"
21,15 Lanțurile iubirii - s.
22,10 Milady - s.
23,00 Australia - dramă, Franța/Belgia/Elveția, 1988

ANTENA 1

7,00 Știri
7,10 Cafea cu parfum de femeie - s.
8,00 Cutia cu jucării
10,50 Știri
11,00 Kelly - ep. 16
11,30 Aventuri în junglă - ep. 9
12,00 Tropical Heat - s.
13,00 Știrile amiezii
13,15 Viitorul începe azi - rel.
15,00 Ape liniștite - s.
16,00 Zodiac
16,10 Luz Maria - ep. 65
17,00 Știrile amiezii
17,20 Salutări... Vouă!
17,25 Elena, viața mea - ep. 2, 3
19,00 Observator
20,00 Țineți-mă sau fac prăpăd - comedie, Franța, 1983
21,45 Fără obligații - ep. 13
22,15 Observator
22,40 Salutări... Vouă!
22,45 Top modelul - suspans, Canada, 1993
0,30 Caracatița - ep. 10

PRIMA

7,00 Trăiește vara cu Nadine - rel.
8,00 Dimineața pe plajă
12,00 Karaoke Show - rel.
13,00 Pretutindeni cu tine - s.
14,00 Nimeni nu e perfect - s.
15,00 Jerry Springer show
16,00 Pretutindeni cu tine - s.
17,00 Trăiește vara cu Nadine
18,00 Focus * Sport * Meteo
19,00 Menajera - comedie, coprod., 1990
20,30 Poză la minut - s.
20,50 Real TV
21,00 Karaoke show
22,00 Show-ul de noapte
0,00 Focus +
0,30 Acvanauții - SF, SUA, 1987

HBO

10,00 Atentat la World Center - dramă, SUA, 1997
11,30 Muntele văduvelor - dramă, SUA, 1994
13,15 Linia erotică - comedie, Spania, 1995
15,00 Foamea - s.
15,30 Week-end cu un mort - comedie, SUA, 1989
17,15 Nu poți uita trecutul - dramă, SUA, 1996
18,45 Inamicul public - acțiune, SUA, 1997
20,30 Comoara din pod - comedie, SUA, 1997
22,00 Star Trek: Primul contact - SF, SUA, 1996
0,00 Humoresque - dramă, SUA, 47

ATOMIC TV

7,00 Selector
10,25 Reactor - rel.
10,30 File de poveste - rel.
11,00 Atomix la soare cu Mircea și Michelle - rel.
14,00 Interactiv
15,55 Reactor
16,00 Aria 52 - rel.
17,00 Selector
19,00 Atomix la soare cu Mircea și Michelle
21,55 Reactor
22,00 Cinematomic
22,30 High action adrenaline
23,00 Rockada
0,00 Insomnia

TELE 7 ABC

7,00 Știri
7,10 Bună dimineața, România
9,00 Dinastia - rel.
10,00 Știri
10,30 Dintre sute de ziare - rel.
11,15 Studioul Tudor Vornicu - rel.
14,00 Medici la datorie - ep. 50
15,00 Știri
15,05 Post Meridian
16,30 O singură viață - ep. 184
17,30 Documentar
18,00 Știri
18,10 Dinastia - ep. 217
19,00 Secția de poliție - ep. 30
20,00 Actualitatea Tele.7
20,30 Documentar
21,10 Dintre sute de ziare
22,00 Cutia Pandorei
22,45 24 din 24
23,15 Gala Tele 7 - rel.
0,00 Știri
0,15 Ora H

1. BUDAPESTA 1

6,57 Magazin matinal; 7,00 Emisiune informativă; **10,00 Vin și putere** - s.; 10,35 Povestește Benedek Elek; 10,50 Parada maimuțelor; 11,00 Poveste; 11,20 Școala de handbal; 11,35 Telemin; 11,50 Thalassa; **12,25 Secretele nisipului** - s.; 13,00 Știri; **13,30 Iubiri la Saint Tropez** - s.; 14,25 Magazinul minorităților; **15,25 Regele pampasului** - s.; 16,20 Tezaur; 17,25 Presă - guvern; **17,50 Charlotte Sophie sau puterea sentimentelor** - s.; 18,45 Știri; 19,00 Cronică catolică; 19,20 Rămâi cu noi!; 19,35 Poveste; **19,50 Soartă de sclav** - s.; 20,30 Știri, sport; **21,00 Zona incredibilă** - s.; **21,45 Următorul, vă rog** - des. anim.; 22,00 Emisiune umoristică; **22,30 Familia SRL** - s.; 23,00 Știri; 23,05 Actual; 23,30 Public - em. culturală; **0,00 Kir Royal** - s.

2 BUDAPESTA 2

7,00 Magazin matinal; 10,00 Actual; 10,30 Tezaur; 12,00 Prietenul copiilor; **13,00 Imaturii** - s.; 13,35 Știri; 14,00 Jurnal cultural; 15,00 Magazin de vacanță; **16,15 Ținutul dorințelor** - s.; 18,15 Magazinul minorităților; **19,05 Căldură tropicală** - s.; 20,05 Em. pensionarilor; **20,30 Basme**; 21,00 Știri, sport; 21,30 Petele albe ale anului 1968 - doc., 2/2; **22,25 Martorul mut** - s.; 23,15 Fac pentru ceea ce n-am născut; 0,15 Apă adâncă

TV 2

7,00 Magazin matinal; 10,00 Desene animate; **11,00 Podul Brooklyn** - s.; 11,25 Talkshow; 11,55 Ofertă directă; 12,20 Vreau să știu; 12,25 Plus - magazin; **12,50 Neamul din America** - f. SUA, cu John Wildman; **14,40 Stefanie** - s.; **15,45 Bogați și frumoși** - s.; **16,10 Baywatch** - s.; **17,00 Sunset Beach** - s.; **17,45 Cassandra** - s.; **18,40 Luz Maria** - s.; 19,30 Fapte; 20,00 Roata norocului; **20,30 Marimar** - s.; **20,55 Xena** - s.; **21,50 Polițistul timpului** - s.; 22,45 Bună seara, Ungaria; 23,30 Frumoasa lume nouă - Secretul crimei Kennedy; **1,05 Secretele științei** - s.

PRO 7

6,55 Sam - magazin; 7,20 Desene animate; **8,35 Rock'n'roll Daddy** - s.; **9,00 Cine-i șeful?** - s. SUA; **9,30 Roseanne** - s; **10,00 Mallorca** - s.; **10,30 Affair Play** - thriller, Olanda, 1995; **12,30 Diagnostic - crimă** - s.; **13,30 Matlock** - s.; 14,30 Sam - magazin; 15,00 Arabella Kiesbauer talk show; 16,00 Andreas Türck talk show; 17,00 Nicole talk show; 18,00 Taff - magazin; **18,25 Bill Cosby Show** - s.; **18,55 Familia Bundy** - s.; **19,30 Simpsonii** - des. anim.; **20,00 Mallorca** - s.; 20,30 Știri; 20,50 Galileo - magazin științific; **21,15 Străzile Berlinului** - s.; 23,20 History - doc.; 23,50 Bodyguard - rep.; **0,20 Millenium** - s.; **1,15 Santinela** - s.

RTL

7,00 Șapte fix; 7,30 Bună dimineața!; 8,00 Opt fix; **8,35 Între noi** - rel.; **9,15 Vremuri bune, vremuri rele** - s.; **9,45 Clanul Hogan** - s.; **10,15 Springfield Stroy** - s.; 11,00 Sabrina talk; **12,05 Bogați și frumoși** - s; 12,30 Duelul familiilor - concurs; 13,00 Magazinul amiezii; 14,00 Ilona Christen talk:; 15,00 Birte Karalus talk: Țineți-vă! Azi vă spun un secret; 16,00 Bärbel Schäfer talk: Tată! De ce ne lovești?; 17,00 Hans Meiser talk: Nu suport grasii; **18,00 Dădaca** - s.; **18,30 Între noi** - s.; 19,00 Bună seara! - magazinul landurilor; 19,30 Exclusiv - magazinul vedetelor; 19,45 Știri; 20,10 Exploziv - magazin; **20,40 Vremuri bune, vremuri rele** - s.; **21,15 SK Babies** - s.; **22,15 În numele legii** - s.; **23,15 Quincy** - s. SUA, 1981; **0,10 Magnum** - s.; 1,00 Jurnalul nopții; **1,30 Nebun după tine** - s.

RTL 2

7,05 Desene animate; **9,15 Thunder în paradis** - s.; **10,50 Full House** - s.; **11,20 O familie puternică** - s.; **11,50 Prințul din Bel Air** - s.; **12,20 Improvizații casnice** - s.; **12,50 Desene animate**; **16,30 Boogies Diner** - s.; **17,00 California Dreams** - s.; **17,30 Kirk și copiii haosului** - s.; 18,00 Lucky Letters - concurs; **18,30 Silver Girls** - s.; **19,00 Casă plină** - s.; **19,30 O familie puternică** - s.; **20,00 Prințul din Bel Air** - s.; **20,30 Uite, cine ciocănește?** - s.; 21,00 Știri: **21,15 Otravă blondă** - thriller, SUA, 1994, cu Bo Derek, Jack Scalia; 23,10 Reportaj - Ibiza '99; 0,00 Redacția - reportaje; 0,40 Peep Show; **1,45 Foxy Fantasies** - s.

SAT 1

6,30 Magazin matinal; **10,00 Misiune imposibilă** - s.; 11,00 **Dragi surori** - s.; 11,30 Așa-i viața; 12,00 Jörg Pilawa talk; 13,00 Vera talk; 14,00 Sonja talk: Ușa mea rămâne închisă pentru tine; **15,00 Mac Gyver** - s.; **16,00 Star Trek** - s.; **17,00 Chicago Hope** - s.; 18,00 Fiecare contra tuturor - concurs; 18,30 Reportaje regionale; 19,00 Blitz - magazin; 19,30 Știri; 19,50 Sport; 19,55 Flash - magazin; 20,15 AXN - magazin; 20,45 E adevărat - incredibil; **21,15 Memoria victimei** - polițist, SUA, 1997; 23,10 Dosarele 99 - rep.; 0,10 Hartald Schmidt show; **1,10 Frasier** - s.

EUROSPORT

9,30 Maratonul nisipului, Maroc; 10,30 Schi sărituri; 11,30 Moto, M.P. al Germaniei; 13,00 Fotbal, Eurogol; 14,00 Auto, Raliul München - Breslau; 14,30 Parapanta; 15,00 Canotaj; 16,00 Golf; 17,00 Atletism - Lausanne; 19,00 Fotbal, Eurogol; 20,00 Tenis, Toronto, în direct; 21,30 Sărituri de pe stânci, Brontallo; 22,0 Box; 0,00 Fotbal - legende ale C.M; 1,00 Yachting; 1,30 Raliul Moscova - Istanbul

TNT & TOONS

7,00-23,00 Desene animate; **23,00 Tribut unui om rău** - f. 1956, cu James Cagney; **1,05 Batoan** - f. 1943, cu Robert Taylor; **3,15 Țintă imobilă** - f. 1972, cu Oliver Reed

TV 5

7,05 Concurs; 7,15 Culinare; 7,30 Magazin matinal; 9,05 Jurnal canadian; 9,30 Magazin de știință; 10,05 Magazin elvețian; 11,00 Jurnal TV 5; **11,15 Femeia în roșu** - rel; 13,05 Magazin cultural; 13,30 Jurnal France 3; 14,05 Magazin economic; 15,00 Jurnal TV 5; **15,15 Femeia în roșu** - f.; 17,00 Jurnal TV5; 17,30 Francezi în America; 18,05 Piramida; 18,30 Concurs; 19,00 Jurnal TV5; 20,30 Inedit - magazin; 21,00 Jurnal elvețian; 21,30 Jurnal France 2; 22,00 Timpul prezent; 23,00 Jurnal France 2; **23,15 Vara lui '36** - s.; 1,00 Jurnale

DISCOVERY

17,10 Dezastre; 17,35 Aventuri la pescuit; 18,30 Un râu, undeva; 19,00 Jurassica; 19,30 Aventura cunoașterii; 20,00 Salvați animalele; 20,30 Africa neîmblânzită; 21,30 Dezastre; 22,00 Legendele istoriei - Civilizația minoică; 23,00 Joc fatal; 0,00 Egipt - zei și demoni; 1,00 Acoliții lui Hitler

Selecțiuni

KABEL 1

19,15 Știri; **19,25 O cușcă cu eroi** - s.; 19,50 la totul! - concurs; 20,30 Roata norocului; 21,00 Știri; **21,15 Pierduți în spațiu** - dramă, SUA, 1969, cu David Jansen, Gregory Peck; **23,55 Traficantul** - thriller, Canada, 1989, cu Kevin Costner; 1,35 Fictiv - magazin; 2,10 K1 - Reportaje, Yachtclub Aida

VOX

18,45 Știri; 19,10 Duelul bucătarilor; **20,15 Viitorul începe azi** - s.; **21,15 Pretender** - s.; **22,10 Profiler** - s.; **23,05 Ally Mc Beal** - s.; **0,00 The Big Easy** - s.; 0,55 Știri; **1,05 Rebecca (I)** - thriller, Anglia, 1996, cu Emilia Fox

DUNA TV

15,10 Himalaia - s.; 15,40 Glas de oțel - doc.; 16,30 Expediția Magna Hungarica - doc.; 17,35 Teleecnciclopedia; **18,00 Misiune secretă** - s.; 18,25 Basme; 19,00 Știri; 19,20 Helikon; **19,35 Culturile lumii** - s.; 20,30 Peregrinări pe ocean - doc., 4/2; 21,10 Magazin economic; 21,40 Chestiunea serii; 22,00 Știri; 22,25 Sport; **22,40 Suflet pierdut** - f. Italia, cu Vittorio Gassman; 0,30 Știri; 0,50 Istoria filmului maghiar

S.C. „BENDEA" S.R.L.

VINDE PRIN MAGAZINELE DIN ARAD
B-dul Revoluției, nr. 26-38, telefon: 231853
Liviu Rebreanu, nr. 68, telefon: 250905
la cele mai mici prețuri

- GRESIE cal. I - 88.000 lei/ m.p.
- FAIANȚĂ - 68.000 - 73.000 lei/ m.p.
- ADEZIV și CIMENT pentru rostuit
- ȚEAVĂ CUPRU și accesorii
- SPĂLĂTOARE INOX și CABINE DUȘ
- BOILERE ELECTRICE și CAZANE BAIE
- ROBINEȚI și FITINGURI • CĂZI BAIE și ACCESORII
- OBIECTE SANITARE și ACCESORII
- ȚEAVĂ POLIETILENĂ CU ACCESORII
- ȚEAVĂ ZINC și NEAGRĂ
- PROFILE LAMINATE • TABLĂ ZINCATĂ, decapată și striată
- CARBID

PROGRAM ZILNIC 9,00 - 17,00,
SÂMBĂTA 9,00 - 13,00

(5213783)

Miercuri, 18 august 1999

TVR 1

7,00 Matinal național
9,30 Matineu de vacanță
11,00 TVR Cluj-Napoca
12,00 TVR Info
12,05 TVR Iași
13,00 TVR Timișoara
14,10 Santa Barbara - rel.
15,00 Concertele Golden Brau
16,00 Pro Patria
17,00 Video-disc folcloric
17,30 O familie ciudată - s.
18,00 TVR Info
18,10 Voie bună la TVR cu Golden Brau
19,00 TVR Info
19,05 Corect!
19,10 Sunset Beach - ep. 512
20,00 Jurnal * Meteo * Sport
21,00 Fotbal: Cipru-România - în direct de la Nicosia
23,00 Jurnalul de noapte
23,15 Videoteca de aur: pictorița de costume Hortensia Georgescu
0,10 Bucuriile muzicii: Un duo celebru: Placido Domingo-Julio Iglesias; „Capricii" de Paganini; Viena, orașul muzicii

TVR 2

7,00 TVM - Telematinal
8,00 Desene animate
8,50 Tip-top, mini-top - rel.
10,40 O familie ciudată - s. rel.
11,10 Star Trek Generația următoare - s. rel.
12,00 Ultimul tren - rel.
13,10 Căsuța din prerie - s.
14,00 Emisiune în limba maghiară
15,00 Rebelul - s.
15,50 TVR Info
16,00 Grecia - s.
16,45 Santa Barbara - s.
17,30 Medicina pentru toți
18,00 Primul val - s.
18,45 Știri bancare
19,00 Tinere talente (IV)
19,30 Emisiune pentru persoane cu handicap
20,00 Lumini în întuneric, f. SUA, 1993, cu Maximilian Schell, Alyssa Milano
21,30 Teleenciclopedia - rel.
22,20 Pop contur: Adrian Daminescu
22,50 Farmece - rel.
23,40 Divertisment nocturn
0,30 TVM Mesager

PRO TV

7,00 Bună dimineața, Pro TV e al tău!
10,00 Tânăr și neliniștit - rel.
11,00 Doctor în Alaska - ep. 96
11,45 Walker, polițist texan - rel.
12,30 Newsradio - ep. 17
13,00 Știrile Pro TV
13,10 Ginere de senator - rel.
14,30 Monștrii - ep. 37
15,00 Familia Bundy - ep. 152
15,30 Strengărița - ep. 82
16,15 Tânăr și neliniștit - ep. 812
17,00 Știrile Pro TV
17,40 Aripile pasiunii - ep. 67
18,30 Inimă de țigancă - ep. 73
* Extragerea cărții poștale „ Te uiți și câștigi"
19,30 Știrile Pro TV
20,30 Pasiunea profesoarei de pian - f. Anglia, 1987
22,25 Știrile Pro TV
22,30 Prietenii tăi - ep. 75
23,00 Millennium - ep. 33
0,25 Știrile Pro TV
0,30 La hanul Lorraine - f. SUA, 1987
2,30 Știrile Pro TV
3,30 Cine-i șeful - ep. 89, 90
5,25 Nano - ep. 140
6,10 Inimă de țigancă - rel.

TV ACASĂ

7,00 Lanțurile iubirii - rel.
7,45 Preciosa - rel.
8,30 Căsuța poveștilor - rel.
9,15 Înger sălbatic - rel.
10,00 Celeste se întoarce - rel.
11,00 Viața noastră - rel.
12,00 Dragoste și putere - rel.
13,00 Maria - s.
13,45 Australia - f., rel.
16,00 Preciosa - s.
17,00 Celeste se întoarce - s.
18,00 Dragoste și putere - s.
18,45 Superboy - d. a.
19,30 Viața noastră - s.
20,15 Înger sălbatic - s.
21,05 Concursul „Stai acasă!"
21,15 Lanțurile iubirii - s.
22,10 Milady - s.
23,00 Hoinarii - f. SUA, 1979

ANTENA 1

7,00 Știri
7,10 Cafea cu parfum de femeie - s.
8,00 Cutia cu jucării
10,50 Știri
11,00 Kelly
11,30 Aventuri în junglă-ep. 10
12,00 Tropical Heat - s.
13,00 Știrile amiezii
13,15 Viitorul începe azi - s.
14,00 Esmeralda - s.
15,00 Ape liniștite - s.
16,00 Zodiac
16,10 Luz Maria - ep. 69
17,00 Știri
17,25 Salutări... Vouă!
17,28 Elena, viața mea-ep. 4, 5
19,00 Observator
20,00 Salutări... Vouă!
20,03 Programat pentru distrugere - f. S. F. SUA, 1984
21,45 Damon - ep. 4
22,15 Observator
22,43 Salutări... Vouă!
22,45 În război cu Mafia - f. SUA, 1996
0,30 L. A. Doctors - ep. 18

PRIMA

7,00 Trăiește vara cu Nadine - rel.
8,00 Dimineața pe plajă - rel.
12,00 Karaoke show - rel.
13,00 Pretutindeni cu tine - s.
14,00 Nimeni nu e perfect - s.
15,00 Jerry Springer - talk-show
16,00 Pretutindeni cu tine - s.
17,00 Trăiește vara cu Nadine
18,00 Focus
19,00 Comisarul Rex - s.
20,00 CI5: Profesioniștii - s.
20,50 Real TV
21,00 Karaoke Show
22,00 Show-ul de noapte
0,00 Focus - rel.
0,30 Pumnul de fier - f. Hong Kong

HBO

10,00 Michael Collins - f. SUA, 1996
12,15 Războiul troian - comed. SUA, 1977
13,45 O vară neobișnuită - comed. SUA, 1994
15,45 Incognito - f. SUA, 1997
17,30 Răpirea - comed. SUA, 1996
19,00 Coliziunea - f. SUA, 1977
20,30 Viața în sălbăticie - f. SUA, 1987
22,00 Stargate - s.
22,45 Specialitatea casei: roșii verzi, prăjite - f. SUA, 1992
1,00 Calea spre extaz - f. SUA, 1997

ATOMIC TV

7,00 Selector
10,25 Reactor - rel.
10,30 Cinematomic - rel.
11,00 Atomix la soare cu Mircea și Michelle - rel.
14,00 Interactiv
15,55 Reactor - știrile zilei
16,00 Rockada - rel.
17,00 Selector
19,00 Atomix la soare - cu Tudor și Michelle
21,55 Reactor
22,00 Atomic Café
22,30 Subcultura
23,00 Metropolis
0,00 Insomnia

TELE 7 ABC

7,00 Știri
7,10 Bună dimineața, România!
9,00 Dinastia - rel.
10,00 Știri
10,30 Dintre sute de ziare - rel.
11,15 Cutia Pandorei - rel
12,00 Dincolo de stadion - rel.
13,30 Documentar
14,00 Medici la datorie - ep. 51
15,00 Știri
15,15 Post Meridian
16,30 O singură viață - ep. 185
17,30 Documentar
18,00 Știri
18,10 Dinastia - ep. 218
19,00 Secția de poliție - ep. 31
20,00 Actualitatea Tele 7
20,30 Documentar
21,00 Dintre sute de ziare
22,00 Reporter Tele 7
22,30 Aventuri în aer liber
23,10 Lou Grant - ep. 38
0,00 Știri
0,15 Ora H - emisiune de confesiuni

BUDAPESTA 1

7,00 Magazin matinal; **10,00 Vin și putere** - s. catalan; 10,30 Povești; 11,15 Școala de handbal; 11,35 Telemim; 11,55 Ungaria 2000; 12,30 Secretele nisipului - s.; 13,00 Știri; 13,20 Mediabiologul; **13,30 Iubiri la Saint Tropez** - s.; 14,25 Magazinul minorităților; **15,25 Regele pampasului** - s.; 16,20 Tezaur; **17,50 Charlotte Sophie sau puterea sentimentelor - s.**; 18,45 Jurnale regionale; 19,00 Magazin turistic; 19,40 Poveste; **19,55 Destin de sclav** - s.; 20,30 Știri; **21,00 Iubește-te întotdeauna** - f. tv FR.; 22,30 Cetățean; 23,05 Actual; 23,35 Sport; 23,50 Secretele Rusiei - doc. 3/2

BUDAPESTA 2

7,00 Magazin matinal; 10,05 Actual; 10,30 Tezaur; **11,35 Drumul Karibu** - 3/1; 12,00 Prietenul copiilor; 13,00 Știri; 14,00 Jurnal cultural; 15,00 Magazin de vacanță; **16,10 Vin și putere - s.**; 17,30 Emisiunea minorităților; 18,20 Sport; 19,50 Valori de patrimoniu; 20,10 Miturile secolului; 20,30 Salonul poveștilor; 21,00 Știri, sport; **21,30 Căldură tropicală - s.**; **22,25 Martorul mut - s.**; 23,20 Ani...; 0,10 Apă adâncă

TV 2

7,00 Magazin matinal; 8,00 Bună dimineața, Ungaria!; 10,00 Matineu TV2 - d. a.; **11,00 Podul Brooklyn - s.**; 11,25 Informatică; 11,55 Magazin economic; 12,20 Vreau să știu; 12,25 Plus; **12,50 Soția lui O'Hara - f. SUA,** cu Jodie Foster; **14,30 Stefanie -s .; 15,45 Bogați și frumoși - s.; 16,15 Baywatch - s.; 17,00 Sunset Beach - s.; 17,45 Cassandra - s.; 18,40 Luz Maria -s .**; 19,30 Fapte; 20,00 Roata norocului; **20,30 Marimar - s.**; 20,55 Friderikusz super-show; 22,45 Bună seara, Ungaria!; **23,30 Chiriașul - f. Franța**, cu Roman Polanski, Isabelle Adjani; 1,45 Cronica Dunării

PRO 7

7,15 Sam - magazin; 7,40 Desene animate; **8,55 Rock'n roll Daddy** - s. distr.; **9,20 Cine-i șeful?** - s. SUA; **9,50 Roseanne** - s.; **10,20 Mallorca** - s.; **10,50 Lassie - Singură în marele oraș - f. av. SUA, 1969**; **12,30 Diagnostic - crimă** - s.; **13,30 Matlock** - s.; 14,30 Sam - magazinul amiezii; 15,00 Arabella Kiesbauer talk; 16,00 Andreas Türck talk; 17,00 Nicole - talkshow; 18,00 Taff - magazin.; **18,25 Bill Cosby show**; **18,55 Fam. Bundy** - s.; **19,30 Simpsonii** - s. SUA; **20,00 Mallorca** - s.; 20,30 Știri, meteo; 20,50 Galileo - magazin științific; **21,15 Lista secretă** - thriller acț. SUA, 1998, cu Christopher Plummer; 23,15 Magazin erotic; **0,05 Emmanúelle - Ultima încercare** - f. erotic, Franța, 1985

RTL

7,00 Șapte fix; 7,30 Bună dimineața!; 8,00 Opt fix; **8,35 Între noi** - s. Germania; **9,15 Vremuri bune...** - s. Germania; **9,45 Clanul Hogan** - s. Mexic; **10,15 Springfield Story** - s. SUA; 11,00 Sabrina - talk; **12,05 Bogați și frumoși** - s. SUA; 12,30 Duelul familiilor - conc. TV; 13,00 Magazinul amiezii; 14,00 Ilona Christen talk; 15,00 Birte Karalus talk: Nu mai am încredere în tine; 16,00 Bärbel Schäffer talk; 17,00 Hans Meiser talk; **18,00 Dădaca** - s.; **18,30 Între noi** - s. Germania; 19,00 Magazin regional; 19,30 Exclusiv magazin; 19,45 Știri, sport, meteo; 20,10 Exploziv magazin; **20,40 Vremuri bune, vremuri rele** - s. Germania; **21,15 Violată - O femeie riposteză - f. Germania, 1997**; 23,05 Stern TV; 1,00 Jurnalul nopții; **1,30 Fete de aur** - s.

RTL 2

7,20 Desene animate; **9,05 Pământul făgăduinței - road-movie SUA, 1987**, cu Kiefer Sutherland; **10,50 Casă plină** - s.; **11,20 O familie puternică** - s.; **11,50 Prințul din Bel Air** - s.; **12,20 Improvizații casnice** - s.; 12,50 Desene animate; **16,30 Boogies Diner** - s.; **17,00 California Dreams** - s.; **17,30 Kirk și copiii haosului** - s.; 18,00 Lucky Letters - show; **18,30 Roger** - s. **19,00 Casă plină** - s.; 19,30 O familie puternică - s.; **20,00 Prințul din Bel Air** - s.; **20,30 Uite cine ciocănește** - s.; 21,00 Știri; **21,15 Stargate** - s. SF; **22,10 Factor X** - s.; **23,15 Priscilla - Regina deșertului - comed. Australia, 1993;** 1,10 Exclusiv - rep.; 2,00 Redacția special

SAT 1

6,30 Magazin matinal; **10,00 Misiune imposibilă** - s. pol.; **11,00 Dragi surori** - s.; 11,30 Așa-i viața; 12,00 Jörg Pilawa talk: Copilul meu este și al tău; 13,00 Vera talk; 14,00 Sonja talk; **15,00 Mac Gyver** - s.; **16,00 Star Trek** - s.; **17,00 Chicago Hope** - s.; 18,00 Toți contra tuturor - conc.TV; 18,30 Știri regionale; 19,00 Blitz magazin; 19,30 Știri; 19,50 Sport; 19,55 Blitz - magazin; 20,15 AXN - magazin; 20,45 E adevărat!; **21,15 Schwarz intervine** - s.pol. Germania; 22,15 Magazinul poliției; **23,15 O femeie de calibru** - s.; 0,15 Harald Schmidt show; **1,15 Un cuplu ciudat - s.**

EUROSPORT

9,30 Fotbal - Eurogol magazin; 10,30 Auto - Indy Car Moto - MP al Germaniei; 13,00 Fotbal - Legende ale CE; 14,00 Tenis - magazin ATP; 14,30 Yachting; 15,00 Canotaj - Viena CM; 16,30 Tenis - turneu WTA Toronto; 17,30 Atletism-Nissa; 19,00 Motorsport; 20,00 Tenis - turneu WTA Toronto în direct; 21,45 Fotbal - Irlanda de nord - Franța, în direct; 23,45 Fotbal - calificări CE - Iugoslavia-Croația

TNT & TOONS

7,00-23,00 Desene animate; **23,00 Jumbo - f. SUA, 1962, cu Doris Day; 1,30 Femeie desenând - f. 1957**, cu Gregory Peck; **3,45 Bastonul - f. SUA, 1970, cu David Hemmings**

TV 5

7,30 Magazin matinal; 9,05 Jurnal canadian; 9,30 Curs de franceză; 10,05 Zig Zag Café - mag. elvețian; 11,00 Jurnal TV5; 12,00 Special - Eclipsa; 13,30 Jurnal France 3; 14,05 Dezbatere socială; 15,00 Jurnal TV5; 15,15 Vara lui '36 - s.; 17,00 Jurnal TV5; 17,15 Iată Parisul; 17,35 Delicatese; 18,05 Să ne distrăm!; 18,30 Concurs; 19,00 Jurnal TV5; 19,15 Vara lui '36 - s; 21,00 Jurnal elvețian; 21,30 Jurnal France 3; 22,05 Mag. belgian; 23,00 Jurnal TV5; **23,15 Blanche - s.**; 0,00 Povestirile lui Harroun Tazieff

DISCOVERY

17,10 Dezastre; 17,35 Aventuri la pescuit; 18,30 Un râu, undeva; 19,00 Jurassica; 19,30 Frica; 20,00 Salvați animalele; 20,30 Căprioara cu coadă albă; 21,30 Dezastre; 22,00 Splendorile cerului; 23,00 Pământul - Trecut cataclismic; 0,00 Curent submarin; 1,00 Aripi - Zbor fără motor

Selecțiuni Kabel 1

20,30 Roata norocului; 21,00 Știri; **21,15 Inspector de poliție - s. pol. SUA, 1994; 22,15 Diagnostic, crimă** - s.; **23,20 Lisa - thriller 1990**, cu Cheryl Ladd; **1,15 Stingray** - s. acț., SUA, 1986, cu Nick Mancuso

VOX

20,15 Viitorul începe azi - s. SUA, 1996; **21,15 Rebecca (2) - f. Anglia, 1996**, cu Emilia Fox; **23,10 Total Security - s. pol.**; 0,05 Format NZZ; 1,20 Știri; **1,30 Pretender** - s.

DUNA

14,55 Imperiul insectelor - doc. 6/1; **15,25 Fugi ca vântul - f. Italia**; 16,55 Teleenciclopedia; 17,10 Valori; 17,30 Răspundere pentru viață; **18,00 Misiune secretă** - ep. 22; 18,30 Basme; 19,00 Știri; **19,20 Fete frumoase, nu plângeți! - f. Ungaria**; 20,45 Variațiuni feroviare - doc.; 21,10 Regiuni; 21,40 Chestiunea serii; 22,00 Știri; 22,25 Sport; 22,40 Pământul, astronava noastră; **22,50 Evul mediu întunecat - 3/2**; **23,35 Mit, măști și muzică - s. Franța**; **23,50 Sunetele naturii - s. Germania 6/3**; 0,15 Știri; 0,30 Jazz

In anul 1991
SATLINE
va oferea televiziunea prin cablu, o fereastra deschisa spre lume.
Acum va oferim si .....
fereastra
profile
TROCAL
Germania
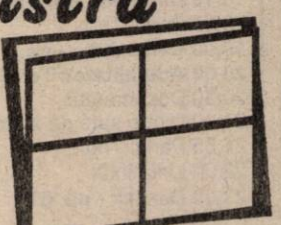
Producem si montam
usi si ferestre din PVC armat cu geam termopan
tel-fax 251461 ;094507211
Arad str, FELEACULUI Nr. 1

Joi, 19 august 1999

TVR 1

7,00 Matinal național
9,30 Matineu de vacanță
11,00 TVR Cluj-Napoca
12,00 TVR Info
12,05 TVR Iași
13,00 TVR Timișoara
14,00 TVR Info
14,10 Santa Barbara - rel.
15,00 În lumea bărbaților - rel.
15,30 Documentar
16,00 Conviețuiri - magazin
17,00 Muzică populară
17,30 O familie ciudată - s.
18,10 Voie bună la TVR
18,55 Rezultatele tragerilor Loto
19,00 TVR Info
19,05 Corect!
19,10 Sunset Beach - ep. 513
20,00 Jurnal
20,45 Camera misterelor
21,00 Miracole
22,00 Reflecții rutiere
22,15 Cu ochii'n patru
23,15 Jurnalul de noapte
23,20 Simbolul tăcerii - f. SUA, 1992

TVR 2

7,00 TVM Telematinal
8,00 Desene animate
8,50 Tip-top, mini-top - rel.
10,15 Limbi străine - rel.
10,40 O familie ciudată - rel.
11,10 Star Trek Generația următoare - s.
12,10 Ecranizări Mircea Eliade: Amnezie - I
13,10 Căsuța din prerie - s.
14,00 Emisiune în limba germană
15,00 Rebelul - s.
16,00 Grecia - s.
16,45 Santa Barbara - s.
17,30 Impact - 1200 de zile
18,00 Primul val - s.
18,45 Știri bancare
19,00 Pentru dvs., doamnă!
20,00 Tinichigiul și coafeza - comed. Italia, 1996
21,50 Față în față cu autorul. In memoriam Mircea Nedelciu
22,50 Time Out
23,30 Cultura în lume
0,00 Simfonia „Praga" de W. A. Mozart
0,30 TV Mesager

PRO TV

7,00 Bună dimineața, Pro TV e al tău!
10,00 Tânăr și neliniștit - rel.
10,45 Pasiunea profesoarei de pian - f., rel.
12,35 Newsradio - ep. 18
13,00 Știrile Pro TV * O propoziție pe zi
13,10 Sweet Lorraine - f., rel.
14,40 Monștrii - ep. 38
15,00 Familia Bundy - 153
15,30 Strengărița - ep. 83
16,15 Tânăr și neliniștit - ep. 813
17,00 Știrile Pro TV * O propoziție pe zi
17,40 Aripile pasiunii - ep. 68
18,30 Inimă de țigancă - ep. 74
19,30 Știrile Pro TV
20,30 Melrose Place - ep. 139
21,30 Mercenarii - ep. 29
22,25 Știrile Pro TV
22,30 Prietenii tăi - ep. 76
23,00 Millenium - ep. 34
0,00 Știrile Pro TV * Profit * O propoziție pe zi
0,30 Cum să reușești în publicitate - comed. SUA, 1989
2,00 Profit
2,15 Stirile ProTV
2,40 Echipa mobilă - rel.
3,35 Cine-i șeful? - ep. 91, 92
5,30 Nano - ep. 141

TV ACASĂ

7,00 Lanțurile iubirii - rel.
7,45 Preciosa - rel.
8,30 Căsuța poveștilor - rel.
9,15 Înger sălbatic - s.
10,00 Celeste se întoarce - rel.
11,00 Viața noastră - s., rel.
11,45 Dragoste și putere - rel.
12,30 Milady - rel.
13,30 Maria - s.
14,30 Hoinarii- rel.
16,00 Preciosa - s.
17,00 Celeste se întoarce - s.
18,00 Dragoste și putere - s.
18,45 Superboy - d. a.
19,30 Viața noastră - s.
20,15 Înger sălbatic - s.
21,05 Concursul „Stai Acasă!"
21,15 Lanțurile iubirii - s.
22,10 Milady - s.
23,00 Perry Mason: Împușcat în direct - f. polițist, SUA, 1986

ANTENA 1

7,00 Știri
7,10 Cafea cu parfum de femeie - s.
8,00 Cutia cu jucării
10,50 Știri
11,00 Kelly - ep. 18
11,30 Aventuri în junglă - ep. 11
12,00 Tropical Heat - s.
13,00 Știrile amiezii
13,15 Viitorul începe azi - s.
14,00 Esmeralda - s.
15,00 Ape liniștite - s.
16,00 Zodiac
16,10 Luz Maria - ep. 66
17,00 Știri
17,25 Salutări... Vouă!
17,25Elena, viața mea - ep.6, 7
19,00 Observator
20,00 Eliberarea-SF, SUA, 1995
21,45 Brigada mobilă
22,15 Observator
22,45 Minutul zero - emis. sportivă
23,10 Salutări... Vouă!
23,15 Tunetul negru - f. SUA, 1995
1,00 Intrigi de culise - f. SUA, 1989

PRIMA

7,00 Trăiește vara cu Nadine - rel.
8,00 Dimineața pe plajă
12,00 Karaoke show - rel.
13,00 Pretutindeni cu tine - rel.
14,00 Nimeni nu e perfect - s.
15,00 Jerry Springer talk-show
16,00 Pretutindeni cu tine - s., rel.
17,00 Trăiește vara cu Nadine
18,00 Focus
19,00 Kickboxer - f. SUA, 1989
20,30 Apel de urgență
20,50 Real TV
21,00 Karaoke Show
22,30 Show-ul de noapte
0,00 Focus
0,30 Petrolul blestemat - f. SUA, 1971

HBO

10,00 Dracula: Un mort iubăreț - comed. SUA, 1995
11,30 Desene animate
12,00 Devon și Trent - f. SUA, 1997
13,45 Războiul fiarelor - s.
14,15 Dentistul-f. SUA, 1997
18,15 Voință de fier - f. SUA, 1994
20,00 Foamea - s.
20,30 Cele două fețe ale dragostei - f. SUA, 1996
22,30 Intrusul - f. SUA, 1995
0,00 Dragostea nebună - f. SUA, 1995
1,45 Jurnalul Pantofului Roșu - s.

TV ATOMIC

7,00 Selector
10,25 Reactor - știri
10,30 Atomic Café - rel.
11,00 Atomix la soare cu Tudor și Michelle - rel.
14,00 Interactiv
15,55 Reactor - știri
16,00 Metropolis - rel.
17,00 Selector
19,00 Atomix la soare cu Tudor și Michelle
21,55 Reactor - știri
22,00 Hai Hui - rel.
22,30 South Park - d. a.
23,00 Klub Bizzar - rel.
0,00 Insomnia

TELE 7 ABC

7,10 Bună dimineața, România
9,00 Dinastia - rel.
10,00 Știri
10,30 Dintre sute de ziare - rel.
11,10 Lou Grant - rel.
12,00 Reporter Tele 7 - rel.
12,30 24 din 24 - rel.
13,00 Drumuri printre amintiri
13,30 Documentar
14,00 Medici la datorie - s.
15,00 Știri
15,15 Post Meridian
16,30 O singură viață - ep. 186
17,30 Film documentar
18,00 Știri
18,10 Dinastia - ep. 219
18,55 Pariul Trio
19,00 Celebritate - ep. 110
20,00 Actualitatea Tele 7
20,30 Documentar
21,00 Dintre sute de ziare
21,55 Pariul Trio
22,00 Linia întâi
23,00 Derrick - ep. 62
0,00 Știri
0,15 Ora H - emis. de confesiuni

BUDAPESTA 1

6,57 Magazin matinal; 7,00 Piața Libertății; **10,00 Vin și putere** - s.; 10,35 TV de buzunar; 11,40 Telemin; 11,50 Thalassa - magazin; **12,30 Secretele nisipului** - s.; 13,00 Știri; **13,30 Iubiri la Saint Tropez** - s; 14,25 Împreună; **15,20 Regele pampasului** - s.; 16,25 Sport; **17,50 Charlotte Sophie sau puterea sentimentelor** - s.; 18,45 Jurnale regionale; 19,00 Trăiască Ștefan; 19,25 Jocuri fără granițe; 19,30 Desene animate; **19,45 Soartă de sclav** - s.; 20,30 Știri; **21,00 Orășelul** - s.; 21,30 Cine rămâne? - conc. tv; 22,00 Imposibil?! - invitat Jordan Tamas; 22,50 Sport; 23,10 Știri; 23,05 Actual; **23,35 Câinele gardianului** - f. Spania

BUDAPESTA 2

7,00-10,00 Magazin matinal; 10,05 Aktual; 10,30 Tezaur; 12,00 Prietenul copiilor; **13,00 Imaturii** - s.; 13,35 Știri; 14,00 Magistrul - revistă de cultură; 15,00 Emisiune de vacanță; 16,10 Ținuturi ascunse - doc.; **16,30 A doua șansă** - s. am.; 18,00 Magazinul minorităților; **18,55 Căldură tropicală** - s.; 19,45 Insula Pepsi; 19,55 Oglindă - magazin; 20,30 Basme; 21,00 Știri-sport; 21,30 1968 - doc.; 23,00 Concert la Taba '99; 24,00 Apă adâncă

TV 2

6,50 Lumea satului; 7,00 Magazin matinal; 10,00 Desene animate; **11,00 Podul Brooklyn** - s.; 11,25 Și celelalte; 11,55 Mag. economic; 12,20 Vreau să știu - conc. tv; 12,25 Plus-magazin; **12,50 Lupte între bărbați și femei** - comed. SUA, cu Jack Lemmon, Barbara Harris; **14,40 Stefanie** - s. Germania; **15,45 Bogați și frumoși** - s.; **16,10 Baywatch** - s.; **17,00 Sunset Beach** - s.; **17,45 Cassandra** - s. Mexic; **18,40 Luz Maria** - s.; 19,30 Fapte; 20,00 Roata norocului; **20,30 Marimar** - s.; 20,55 Urmă fierbinte; **21,50 Inspectorul Rex** - s.; 22,45 Bună seara, Ungaria!; **23,30 Lume schimbătoare** - s. SUA; **0,55 Cangur** - comed. Ungaria;

PRO 7

7,00 Sam; 7,30 Desene animate; **8,40 Rock'n'roll Daddy** - s.; **9,05 Cine-i șeful?** - s.; **9,35 Roseanne** - s.; **10,05 Malorca** - s.; **10,40 Răpindu-i pe mama și tata** - comed. Germ. 1997; **12,30 Diagnostic-crimă** - s.; **13,30 Matlock** - s.; 14,30 Sam - mag. amiezii; 15,00 Arabella Kiesbauer talk; 16,00 Andreas Türk talk; 17,00 Nicole talk; 18,00 Taff - magazin; **18,25 Bill Cosby Show** - s.; **18,55 Fam. Bundy** - s.; **19,30 Simpsonii** - s.; **20,00 Mallorca** - s.; 20,30 Știri; 20,50 Galileo - magazin; **21,15 Vacanța de vară** - comed. SUA, 1983, cu Chevy Chase; 23,15 Reporterii - mag.; **0,20 Conspirația CIA** - f. acț. SUA, 1995, cu Jeffrey Combs

RTL

7,00 Mag. matinal; 7,30 Bună dimineața; 8,00 Mag. matinal; **8,35 Între noi** - s.; **9,15 Vremuri bune...** - s.; **9,45 Clanul Hogan** - s.; **10,15 Springfield Story** - s.; 11,00 Sabrina talk; **12,05 Bogați și frumoși** - s.; 12,30 Duelul familiilor - conc. tv; 13,00 Mag. amiezii; 14,00 Ilona Christen talk; 15,00 Birte Karalus talk; 16,00 Barbel Schaffer talk: Mă vrei, deci plătește!; 17,00 Hans Meiser tal: Ești iubirea mea cerească; **18,00 Dădaca** - s.; **18,30 Între noi** - s.; 19,45 Știri; 20,10 Exploziv - mag.; **20,40 Vremuri bune, vremuri rele** - s.; **21,15 Colombo - Mortul în pijama** - f. polițist SUA, 1993; **23,10 Garda** - s.; **0,10 Tequila și Bonetti** - s. pol. SUA; 1,00 Știri; **1,30 Golden Girls** - s. SUA;

RTL 2

7,15 Desene animate; **9,00 Factor X** - s.; **9,55 Stargate** - s.; **10,50 Full House** - s.; **11,20 O familie puternică** - s.; **11,50 Prințul din Bel Air** - s.; **12,20 Improvizații casnice** - s.; 12,50 Desene animate; **16,30 Boogies Dinner** - s.; **17,00 California Dreams** - s; **17,30 Kirk și copiii haosului** - s.; 18,00 Lucky Letters - conc. tv; 18,30 Roger - s.; 19,00 Casă plină - s.; **19,30 O familie puternică** - s.; **20,00 Prințul din Bel Air** - s.; **20,30 Improvizații casnice** - s.; 21,00 Știri; **21,15 Momentul adevărului** - dramă SUA, 1994, cu Michael Brandon; 23,10 Redacție - mag.; **0,15 Sex School** - f. erotic SUA, 1990

SAT 1

6,30 Magazin matinal cu sport; **10,00 Misiune imposibilă** - s. pol.; **11,00 Hello, nene doctor!** - s.; 12,00 Jörg Pilawa talk; 13,00 Vera talk: Aterizez întotdeauna la fostul meu prieten; 14,00 Sonja talk: Pentru bani fac orice; **15,00 Mac Gyver** - s.; **16,00 Star Trek** - s. SF; **17,00 Chicago Hope** - s.; 18,00 Fiecare către fiecare; 18,30 Reportaje regionale; 19,00 Blitz magazin; 19,30 Știri; 19,55 Magazinul vedetelor; 20,15 AXN - mag.; 20,45 E adevărat; **21,15 Comisarul Rex** - s. pol.; **22,15 Stephanie** - s.; **23,15 Echipa Alfa** - s. Germania; **0,15 Harald Schmidt Show** - f. pol. Germania, 1996; **1,15 O pereche ciudată** - s.

EUROSPORT

9,30 Fotbal - calificări CE: Iugoslavia-Croația; 11,30 Moto - MP al Germaniei; 13,00 Motosport; 14,00 Ciclism montan - Kapreun; 14,30 Schi nautic CM Italia; 15,00 Canotaj; 16,00 Tenis - turneu WTA Toronto; 17,30 Atletism - Köln; 19,00 Motorsport magazin; 20,00 Tenis - turneu Toronto, optimi în direct; 21,30 Atletism; 23,30 Box; 0,30 Motorsport magazin

TNT & TOONS

7,00 - 23,00 Desene animate; **23,00 Tic...tic...tic** - f. 1970, cu Jim Brown; **1,00 Zile rele în Black Rock** - f. 1953, cu Spencer Tracy; **2,45 Comediana** - f. 1967, cu Richard Burton, Elisabeth Taylor

TV 5

7,15 Magazinul gurmanzilor; 7,30 Magazin matinal; 9,05 Jurnal canadian; 9,35 Magazinul cumpărătorilor; 10,05 Magazin elvețian; 11,05 Jurnal TV5; **11,15 Patru și jumătate** - s.; 12,15 Povestirile lui Haroun Tazieff - doc.; 13,05 Iată Parisul! - rel; 13,30 Jurnal France 3; 14,05 Magazin juridic belgian; 15,00 Jurnal TV5; 16,15 Splendori naturale - doc.; 17,00 Jurnal TV5; 17,15 Iată Parisul!; 17,30 Lumea mediteraneană; 18,05 Să ne distrăm!; 18,30 Concurs tv; 19,00 Jurnal TV5; **19,15 Blanche** - s.; 20,00 Povestirile lui Haroun Tazieff - doc.; 21,00 Jurnal elvețian; 21,30 Jurnal France 3; 22,05 Magazin medical; 23,00 Jurnal TV5; **23,15 Eroi de fiecare zi** - s.; 1,00 Știri

DISCOVERY

17,10 Dezastre; 17,35 Aventuri la pescuit; 18,30 Călătorii - Bhutan; 19,00 Jurassica - Crocodilii; 19,30 Aventura cunoașterii: Prevederea catastofelor; 20,00 Salvați animalele; 20,30 Africa neîmblânzită; 21,30 Dezastre; 22,00 Detectivi criminaliști; 24,00 Dosare FBI ; 1,00 Războiul viitorului - Câmpuri de luptă

SELECȚIUNI

KABEL 1

20,30 Roata norocului; 21,00 Știri; **21,15 Matlock** - f. SUA, 1987; 23,13 Reportaj - Sylt, insula; 0,10 Magazin; 0,35 Reportaj: Copii în arenă; 1,25 Știri; **1,30 Diagnostic - crimă** - s.

VOX

20,15 Viitorul începe azi - s. SF; **21,15 Misiunea Pământ** - s. S. F. SUA, 1997; **22,10 Highlander** - s.; 23,05 Spiegel TV; 0,05 Magazin erotic; 1,05 Știri

DUNA

17,15 Teleenciclopedia; 17,35 Misiune secretă; 18,25 Basme; 19,00 Știri; **19;20 Actorul, actrița și copilul** - s. Italia; 20,55 **Muzee deosebite** - s.; 21,10 Magazin economic; 21,40 Chestiunea zilei; 22,00 Știri, sport; **22,40 Domnișoara nimeni** - f. Polonia; 0,25 Versuri.

VARBITTOUR TRAVEL AGENCY - TOUR OPERATOR

SUNAȚI-NE PE NOI PRIMA DATĂ!

VĂ OFERIM BILETE DE AVION DUS-ÎNTORS CU PLECARE DIN TIMIȘOARA, BUDAPESTA SAU BUCUREȘTI PE ZBORURILE COMPANIILOR AUSTRIAN AIRLINES, MALEV, KLM, BRITISH AIRWAYS SAU PE ORICARE ALTĂ COMPANIE PREFERATĂ DE DUMNEAVOASTRĂ

ZBURAȚI PRIN

VARBITTOUR TRAVEL AGENCY

la prețuri aflate la ... cea mai joasă altitudine !

- NEW YORK, WASHINGTON - 420 USD
- ATLANTA, DALLAS, DETROIT - 465 USD
- MIAMI, TAMPA - 465 USD
- LOS ANGELES, SAN FRANCISCO - 554 USD
- TORONTO, MONTREAL - 420 USD
- BELFAST, BRISTOL, BIRMINGHAM, EDINBURGH, GLASGOW, MANCHESTER - 229 USD
- SYDNEY, MELBOURNE - 685 USD
- AMSTERDAM, BRUSSEL - 192 USD
- BOLOGNA, FLORENTA, GENOVA, TORINO, VENEȚIA - 256 USD
- MILANO, ROMA - 232 USD
- LISABONA, PORTO - 273 USD
- PARIS - 216 USD
- DUBLIN - 229 USD
- MALAGA - 299 USD
- BREMEN, FRANKFURT, HAMBURG, HANOVRA, DORTMUND, DUSSELDORF, COLOGNE - 197 USD
- BARCELONA - 217 USD
- ATENA - 167 USD
- TEL AVIV - 234 USD
- CAIRO, LARNACA - 201 USD

CLIENȚILOR FIDELI LE OFERIM PROGRAME FREQUENT FLYERS !!!

BUCURAȚI-VĂ DE VACANȚELE D-VOASTRĂ PRIN VARBITTOUR TRAVEL AGENCY - TOUR OPERATOR

GRECIA CIRCUIT - 10 ZILE - 280USD; SPANIA-ANDORA-COASTA DE AZUR-NORDUL ITALIEI - 15 ZILE - 675USD; CIRCUIT GRECIA - ITALIA - 15 ZILE - 650USD;

NOU ***Destinație exotică INDONEZIA - INSULA BALI***

INDIVIDUAL: transport avion dus-întors din Timișoara; 11 nopți cazare cu mic dejun; transferuri la/de la aeroport; 5 excursii; prețuri între 1.282 USD/pers. - 1.848 USD/pers.

GRUP: plecare în 31.08.99; transport avion dus-întors din Timișoara; 7 nopți cazare INSULA BALI, hotel *****AEROWISATA SAHUR BEACH, cu demipensiune; INSULA LOMBOK , hotel***** SENGGIGI BEACH, cu demipensiune; avion Insula BALI - Insula LOMBOK și retur; transferuri la/de la aeroport; preț 1.727 USD/pers.

ALTE SERVICII: ● TRANSPORT CU AUTOCARUL ÎN AUSTRIA, GERMANIA, ELVEȚIA - DOUBLE T ● ASIGURĂRI MEDICALE - AIG- ● CĂRȚI VERZI ● TRANSPORT TIMIȘOARA - AEROPORT BUDAPESTA *la cele mai mici prețuri*

HEAD OFFICE: ● Timișoara, str. Alba Iulia nr. 2, Tel: +40(0)56/221400, Tel./Fax: +40(0)56/221401
BRANCH OFFICES ● KAPA CENTER: str. Ialomița nr.6, tel. 283625 ● ARAD, B-dul Revoluției 85, Tel. +40(0)57/211818;
E-mail: startour@mail.dnttm.ro

EST TRANS CONSTRUCT

Măsura economiei tale

VINDE DIN STOC ȘI PREIA COMENZI PENTRU LUNA SEPTEMBRIE

- Țigle import Ungaria cal.I, tip JAMINA

- ◆ Țigle CSARDAS - 8250 lei/buc.
- ◆ Țigle TANGO - 8250 lei/buc.
- ◆ Țigle KERINGŐ - 8500 lei/buc.
- ◆ Țigle CSABAI - 6850 lei/buc.
- ◆ Țigle HOLLAND - 6200 lei/buc.
- ◆ FOLIE PENTRU ACOPERIȘ

- CĂRĂMIDĂ EFICIENTĂ tip JAMINA

- ◆ Cărămidă KŐROS 38x25x23,8 - 16.700 lei/buc.
- ◆ Cărămidă KŐROS 30x25x23,8 - 12.800 lei/buc.
- ◆ Cărămidă KŐROS 10x50x23,8 - 12.400 lei/buc.

- CĂRĂMIDĂ DE STICLĂ - 30.000 lei/buc.

Prețurile includ TVA

Arad, Micălaca - Calea Radnei, nr. 262.

(658886)

ECO E CU UN PAS ÎNAINTE

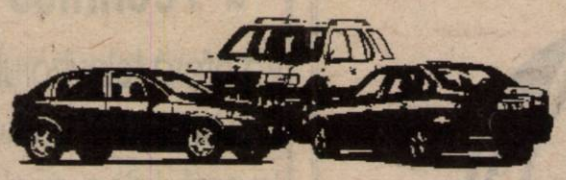

O ofertă foarte avantajoasă de leasing pentru toată gama de automobile OPEL!

Dobânda este de 1% pe lună aplicabilă la sold!

De acum, la Eco Motors perioada de leasing pentru automobilele Opel este de 2 ani! Oferta de finanțare e mai avantajoasă ca oricând: avansul este de 30% din valoarea contractuală, iar asigurarea Full CASCO este de 5%.

În plus, se asigură service specializat și piese de schimb, iar dacă perioada de service depășește 72 de ore se oferă un autoturism la schimb!

Eco Motors. Noi știm cât de utile vă sunt mașinile pe care vi le oferim.

OPEL

Eco Motors Company SRL
Arad, Calea Aurel Vlaicu, Bl. 9. Tel. 057/289331, Fax. 057/289332
Timișoara, str. Popa Șapcă nr. 2, Tel/Fax: 056/190603

(659298)

Cel mai ieftin TAXI

ALCAZ Company
Transport persoane; Comisioane
Comenzi anticipate
TARIF: 1.590 lei/km

Angajăm taximetriști cu mașină proprie, cu și fără carte de muncă, în condiții avantajoase

NON STOP
274000; 274999

TÂRGUL DE VARĂ ELVILA `99

în perioada

01.07.1999 - 30.09.1999

MARI REDUCERI DE PREȚ

la produse de mobilier

TOMBOLA ELVILA

cu premii și mențiuni care pot fi văzute la **Magazinul de prezentare ELVILA** din Micălaca, B-dul Iuliu Maniu 108.

Participarea la Tombolă este gratuită pentru cumpărători.

Expoziția Târgului este amenajată în Magazinele de prezentare **ELVILA** din Arad, str. Ursului nr. 21 (Depozit) Punct lucru nr. 2- tel. **057/273686** și Magazin de prezentare **ELVILA** din Arad, B-dul Iuliu Maniu Bl. 108 Micălaca - Tel. **057/262223**.

ÎN ORAȘ, TRANSPORTUL LA DOMICILIU GRATUIT.

(0659320)

INTERNATIONAL COMPUTER SCHOOL ȘI IIRUC S.A. ARAD

ANUNȚĂ
DESCHIDEREA DE NOI SERII DE CURSURI:

- OPERATOR CALCULATOR
- TEHNOREDACTARE - WORLD & EXCEL '97
- INIȚIERE LIMBA ENGLEZĂ

Diplomele sunt avizate de M.E.N.

PLATA ÎN RATE!

Informații și înscrieri: telefon 230309 sau la sediul firmei: Piața Sporturilor bl. 25 - parter, zilnic între orele 8,00-20,00.

(5224190)

ARCOMMAT GRUP S.A.
ARAD 2900
Str. Voevod Moga nr.65-67
email: arcommat_group@inext.ro
Tel./ Fax: 057/ 281.779, 057/ 276 333
În calitate de distribuitor autorizat
Policolor
PENTRU LUMEA TA COLOR
vă oferă la
pret de producător
întreaga gamă de lacuri , vopsele, grunduri, diluanți pt. auto, decorative, construcții civile și industriale.

Magazinul de vopsele
Color Plus
Arad, Str. Dr. Ioan Rațiu nr. 25, Tel: 251.259
VINDE:
- vopsele lavabile pentru interior, albe sau colorate
- vopsele lavabile pentru exterior, colorate, la comandă.
- gleturi pentru interior și exterior, chituri, grunduri.
- emailuri lucioase, mate, semimate pentru uși și geamuri.

SPOR - vopsea lavabilă 245.000 lei / 14 kg
SPOR - email alb lucios 43.000 lei / 1 kg

BANCA POPULARĂ PHOENIX
Arad, Str. Gh. Popa (fostă Stejarului) nr. 5
tel: 057/257146, 253425, 253405
DOAR ÎMPREUNĂ VOM PROSPERA
DEPOZITE CU DOBÂNZI SIGURE ȘI ATRACTIVE
65 - 70%

G.I. MOTOR
Telefon 288009; 256243; 251417
Vinde prin
DEPOZITUL DIN GARA Arad
CIMENT ALEJD
39.000 lei sacul (are inclus TVA)

Magazinul de vopsele
TOTAL BAU
VINDE LA CELE MAI MICI PREȚURI
VOPSELE, UNELTE ȘI ACCESORII DE VOPSIT DIN IMPORT
• vopsele lavabile pentru fațade și interior, 800 nuanțe (DISZPERZIT TITAN, SUPRA-LUX, LIMIT, MODAKRIL)
• Vopsele pentru lemn și metal - 1000 nuanțe
VAPOREX (soluție pentru pereți cu igrasie)
OFERTA LUNII : vopsea lavabilă HERA
25 kg - 360.000 lei
Arad, str. Lucian Blaga nr. 19 (fost Miron Constantinescu)
TELEFON 210676; PROGRAM ZILNIC 8,30-16,30.
SÂMBĂTA 9,00-12,00 (658988)

OFERTĂ EXCEPȚIONALĂ
Doriți un **TV color?** • Un **frigider?** • Un **radiocasetofon?** • O **combină muzicală?** • O **mașină de spălat?** • O **ladă frigorifică?** • Un **cuptor cu microunde?**
NIMIC MAI UȘOR: Apelați urgent la magazinul **COMSIM** (lângă Porțelanul) din Arad, Bd. Revoluției nr. 83, tel. 280817.
Orar zilnic 9,00-18,00; sâmbătă 9,00-13,00
- LA PREȚURI: Prețuri mici, prețuri de excepție;
- ÎN CÂTE RATE: Produsele se pot cumpăra în 36 de rate
- FĂRĂ AVANS LA CUMPĂRARE!
- Actele pentru cumpărături în rate se fac direct la magazin.

LA COMSIM CÂȘTIGAȚI BANI, TIMP ȘI VEȚI AVEA PRODUSE DE O CALITATE EXCEPȚIONALĂ!
(658985)

Calitate europeană prin
INFOGO
DEALER AUTORIZAT
PANASONIC & Technics
Vă oferă televizorul
PANASONIC S4 (55cm)
la prețul de numai
4.990.000 lei
(Preț vechi: 5.498.900lei)
Până la epuizarea stocului!
str. Lucian Blaga, nr. 2-4
tel. 280175, 281800

SC „CONAR" SA ARAD
angajează
ECONOMIST
pentru compartimentul financiar - contabil.
INFORMAȚII LA sediul firmei din str. Bucegi nr. 5 telefon 247913, 246700.
(973745)

S.C. ANNO SRL ARAD
Comercializează ȚIGLE JAMINA IMPORT UNGARIA
glazurate și neglazurate.
■ MODELE VECHI: Holland, Csabai
■ MODELE NOI: Tangá, Csárdás, Keringő, precum și alte materiale aferente necesare construcțiilor, la prețuri fără concurență.
INFORMAȚII LA: tel/fax 057-285333
str. Andrei Șaguna nr. 122
Noi vă oferim, dvs. alegeți!
ALEGEȚI CALITATEA!!!
(5224145)

MATRIMONIALE

Doriți căsătorie în GERMANIA? Pentru fete tinere, serioase, drăguțe, telefon 279251. (19669)

VÂNZĂRI APARTAMENTE O CAMERĂ

Vând garsonieră confort I, gresie, faianță, str. Săvârșin, bloc 173, sc. D, etaj IV. Informații la apartamentul 50, după ora 16, în fiecare zi. (20863)

Vând garsonieră Grădiște, etaj III, garaj zona Praporgescu. Telefon 237065, seara. (20589)

Vând apartament o cameră, ultracentral, et. I. Telefon 234982. (21058)

Vând urgent apartament 1 cameră, total îmbunătățit, preț ocazional. Telefon 257184. (22042)

Vând garsonieră str. Mioriței, bl. 108, et. III. Informații telefon 276862. (22010)

Vând garsonieră confort III, zona A. Vlaicu, gresie, faianță, 3.500 DM. Telefon 240992, orele 19-21. (22096)

Vând apartament: cameră, bucătărie, cămară, ultracentral. Telefon 255082, după ora 17. (22124)

Vând garsonieră, București, Pantelimon, mobilată, 8.000 DM. Comuna Birchiș, telefon 141/A. (12182)

Vând garsonieră, zona Miorița, et. I, îmbunătățită, bucătărie cu mobilă la comandă, preț 11.500 DM, negociabil. Telefon 248019, 098.592.452.

Vând garsonieră, confort I, bl. 243, et. I, Micălaca. Telefon 279999. (22213)

Vând garsonieră, confort I, Micălaca, bl. 173, et. III. Telefon 221005. (22224)

Vând apartament 1 cameră, str. Meținu nr. 1. Telefon 283382. (22229)

Vând garsonieră, confort I, Alfa, et. II, balcon închis, telefon, preț 9.500 DM. Telefon 258128. (22238)

Vindem apartament 1 cameră, et. II, Micălaca. Telefon 094.577.855. (22262)

VÂNZĂRI APARTAMENTE DOUĂ CAMERE

Vând apartament 2 camere, zona Podgoria. Telefon 220781.

Vând apartament 2 camere, Vlaicu, îmbunătățit, 9.500 DM, negociabil. Telefon 270834. (21074)

Vând apartament 2 camere, amenajat, mobilat, la cheie, stil occidental, str. Miron Costin, bloc 1, preț 46.000 DM negociabil. Telefon 094.122.434. (20377)

Vând apartament 2 camere, ultracentral. Telefon 211792. (20840)

Vând apartament Vlaicu, 2 camere, balcon, recent renovat, parter, eventual garaj. Telefon 251551. (22061)

Vând apartament 2 camere, Grădiște, et. 4/4, 12.500 DM, parchet, faianță, telefon, satelit. Telefon 237048. (12155)

Vând apartament 2 camere, zona Vlaicu, et. II. Telefon 245861 sau 249871. (22095)

Vând apartament 2 camere, zona Vlaicu. Telefon 234527. (22100)

Vând apartament 2 camere, Micălaca, îmbunătățit, garaj, et. IV, 16.300 DM. Telefon 262581. (22055)

Vând urgent apartament 2 camere, îmbunătățit, et. III. Ineu, telefon 511946. (3631580)

Vând apartament 2 camere, confort I, decomandat, preț negociabil. Telefon 253326. (20642)

Vând, schimb urgent apartament 2 camere, ultracentral, str. T. Vladimirescu, bl. 41-43A, cu casă. Informații telefon 223060. (20041)

Vând apartament 2 camere, zona Romanilor, parter, 21.000 DM. Telefon 285958. (22127)

Vând apartament 2 camere, zona Micălaca 700. Telefon 264814. (22133)

Vând apartament 2 camere, Piața Soarelui et. II. Telefon 264397, orele 9-17. (22148)

Vând avantajos apartament 2 camere, Vlaicu, Aleea Saturn bl. A15, sc. C, ap. 10, et. II, preț negociabil. (22078)

Vând apartament ultracentral 2 camere, dependințe, gaz, et. III, 23.000 DM. Telefon 231035 sau 094.-391266. (22025)

Vând apartament două camere, Vlaicu, bl. Z.28. Telefon 211476. (22174)

Vând apartament 2 camere, confort I, et. I. Telefon 243797. (22186)

Vând apartament 2 camere, Piața Spitalului, 23.000 DM, negociabil. Telefon 256547.

Vând apartament 2 camere, confort I, îmbunătățit, Fortuna. Telefon 245442. (22190)

VÂNZĂRI APARTAMENTE TREI CAMERE

Vând apartament 3 camere, Alfa, bl. 8, sc. A, ap. 6, et. II. convenabil. Telefon 094.-141.911. (22172)

Vând apartament 3 camere, îmbunătățit, zona 700 (eventual plata 2 rate). Telefon 262884. (12203)

Vând apartament 3 camere, decomandate, 2 băi, 2 balcoane, et. I, Faleza Sud (pe str. Condurașilor, bl. 84). Relații telefon 211178 (orele 14-18) sau 094 697 023.

Vând apartament 3 camere, îmbunătățit, str. 6 Vânători. Telefon 264977. (20132)

Vând apartament 3 camere, îmbunătățit, garaj sau apartament 6 camere. Telefon 258920. (20476)

Vând apartament 3 camere, et. IV. Micălaca, bl. 316, sc. A, ap. 10. Telefon 092.626.869. (12192)

Vând apartament 3 camere, et. IV, Alfa, îmbunătățit, 16.500 DM, negociabil. Telefon 257946, 235524. (12209)

Vând apartament 3 camere, garaj, 20.500 DM. Telefon 258271, 283064. (12215)

Vând apartament 3 camere, ultracentral, str. Unirii, 130 mp, parter + demisol, POSIBIL PRIVATIZARE. Informații la telefon 254477 sau după ora 18, la 285162. (12178)

Ocazie! Vând apartament 3 camere, ultracentral, confort sporit, et. I. Telefon 282914, până la ora 15. (22136)

Ocazie! Vând urgent apartament 3 camere, decomandate, zona Parc Micălaca, et. III, îmbunătățiri, preț 19.000 DM, negociabil. Telefon 264635. (22156)

Vând apartament 3 camere, decomandate + garaj, Vlaicu. Telefon 249450. (20300)

Vând apartament 3 camere, confort I, 2 băi, 2 boxe, garaj, parter. Telefon 277499. (20414)

Vând apartament 3 camere, Alfa, Micălaca. Telefon 255133. (20358)

Vând apartament 3 camere, parter, Alfa, bun pentru privatizare, preț 19.000 DM, negociabil, bl. 65, sc. A, ap. 3. (22122)

Vând apartament în Vlaicu, 3 camere, 3 balcoane, 2 băi, parchetat, telefon, faianțat, cablu TV, vizibil azi, vineri. Telefon 223489. (22007)

Vând apartament 3 camere, Pîncota, str. T. Vladimirescu nr. 60. Informații telefon 466733. (3629832)

Vând apartament 3 camere, decomandate, zonă centrală. Telefon 233985. (22192)

Vând apartament Samantha trei camere urcător, 28.000 DM. Telefon 275744. (22204)

Vând apartament 3 camere, et. I, deosebit, Micălaca, bl. 221. Telefon 279999. (22213)

Vând apartament trei camere, decomandat, parchetat, lambrisat, rolete, balcon închis, scurgere și contorizare pentru apă separat, garaj, zona Confecții. Telefon 254879. (22222)

Vând urgent 3 camere [illegible] mp, parter, scurgere separată, balcon închis, Vlaicu, 14.200 DM. Telefon 241746. (22225)

VÂNZĂRI APARTAMENTE PATRU-CINCI CAMERE

Vând apartament 4 camere, et. I, acoperiș țiglă, tot confortul, Alfa (stație tramvai). Telefon 257857

Vând apartament 4 camere, bloc cărămidă, parchetate, balcon închis, et. III, Vlaicu, 17.000 DM, negociabil. Telefon 244570.

Vând (sau schimb) apartament 4 camere, în orașul Lipova, stil occidental, cu geamuri termopan, uși termopan, gresiat, faianțat. Ocazie! Telefon 094.-228.120. (21035)

Vând apartament 4 camere, decomandate, et. I, Micălaca, multiple îmbunătățiri, 29.000 DM. Telefon 266958. (22105)

Vând apartament 4 camere, cu sau fără garaj, et. I, bl. I3, Calea Aurel Vlaicu. Telefon 276862. (22010)

Vând apartament 4 camere, confort I, decomandat, vedere pe două părți. Telefon 253326. (20642)

Vând apartament 5 camere 168 mp locuibil, etaj III, 2 balcoane închise, modificări, stare excepțională, boxă uscată, garaj, loc de parcare, zonă foarte liniștită. Telefon 092.287.449; 285874. (20241)

Vând apartament 4 camere, ultracentral, excelent amenajat, et. II. Telefon 251425, 250339. (21111)

Vând apartament 4 și 2 camere, zonă bună, în Arad. Telefon 057/249614. (22159)

Vând apartament în casă, 5 camere, ultracentral, termoficat, 210 mp, parter înalt, excelent pentru privatizare sau locuibil. Telefon 283684. (22034)

Vând (schimb) apartament 4 camere, decomandat, îmbunătățit, bl. Z.22 cu apartament 2 camere, zona Vlaicu. Telefon 271396. (22013)

VÂNZĂRI CASE

Vând casă în centru Aradul Nou, Calea Timișorii, cu grădină 1200 mp, vad comercial, curte mare și anexe, preț 55.000 DM, negociabil. Informații telefon 287492, Arad. (22165)

Vând casă în localitatea Fântânele nr. 326, grădină mare, 3 camere, bucătărie, baie, gaz, apă de la rețea, fântână în curte, preț 25.000 DM, negociabil. Informații Fîntînele nr. 291. (22169)

Vând casă 2 camere, bucătărie, baie, gaz, canalizare, telefon, grădină, Grădiște, zonă bună. Telefon 255976, vineri orele 16-20, sâmbătă, orele 8-12. (22285)

Vând VILĂ, 2 apartamente, curte, grădină, încălzire gaz. Telefon 285485, 092.607.568. (21081)

Vând (schimb cu garsonieră confort I, în Arad) casă nouă, în construcție, în Șiria, cu grădină 1.100 mp, preț 7.500 DM. Telefon 250890. (20630)

Vând casă cu grădină, 3 camere, dependințe, suprafață totală 526 mp, 45.000 DM, negociabil, vizibilă str. Pădurii nr. 17, orele 18-21. Telefon 220661. (21084)

Vând urgent casă mare, preț bun, localitatea Felnac nr. 687. Telefon 411193. (22090)

Vând casă mare, central, bună pentru privatizare și casă mare de odihnă pe Insula Mureș. Telefon 283741. (12242)

Vând casă 4 camere, baie, bucătărie, încălzire centrală gaz metan, zonă centrală, Vladimirescu. Telefon 414207. (20632)

Vând casă cu 3 camere, Iratoș, nr. 370. Telefon 249506. (20853)

Vând casă mare Cuvin, nr. 3/2, magazii 120 mp, pivniță cu boltă 200 mp, cu posibilități privatizare, depozit vinuri, suprafața totală 2750 mp, acces din 2 străzi. Telefon 461205. (20818)

Vând casă, tot confortul, comuna Vladimirescu. Telefon 255981, 092 284 409. (21083)

Vând casă 4 camere, încălzire centrală pe gaz, canalizare, cablu, zona Grădiște; preț convenabil. Telefon 238613. (20706)

Vând casă mare, construcție 1997/ 1998, toate dotările, la cheie, Micălaca. Telefon 092 292 559. (20516)

Vând casă 6 camere (2 spații comerciale), toate dotările, 1.000 mp. Telefon 092 292 559. (20516)

Vând casă, în comuna Semlac nr. 836, mobilată, pământ 10 ha. Informații telefon 534241. (21110)

Vând casă Sânicolaul Mic, toate condițiile. Telefon 254990. (12144)

Vând casă ultracentral, 4 camere, posibilități privatizare, preț informativ 120.000 DM. Telefon 285602. (12147)

Vând casă 2 camere, bucătărie, baie, șpait, garaj, curent trifazic, curte, grădină, 40.000 DM, Subcetate, str. Gladiator nr. 16. (12152)

Vând casă cu grădină, localitatea Miniș nr. 200. Telefon 094 192 950. (12159)

Vând urgent VILĂ ridicată în roșu, Subcetate, str. Diogene nr. 1A, 30.000 DM, fix. Telefon 258771, 094.-534.726. (22016)

Vând casă 4 camere, baie, grădină, piscină, Vladimirescu. Telefon 414188. (22017)

Vând urgent și foarte convenabil, casă mare, în Pârneava, ocupabilă imediat. Telefon 094.552.235, 094.-552.236. (20013)

Vând casă mare, Aradul Nou, str. Crângului, 36.000 DM, negociabil. Telefon 092 226 357. (21124)

Vând casă Aradul Nou, 3 camere, bucătărie, dependințe, posibil privatizare; 35.000 DM negociabil. Telefon 278908. (20341)

Vând casă prin asociație, ultracentral, 4 camere, garaj, dependințe; posibil privatizare. Informații telefon 280656; 234069. (20341)

Vând casă mare, din cărămidă, Curtici, str. Primăriei nr. 64, compusă din: 5 camere, baie, bucătărie, garaj, grădină. Telefon 464292, după ora 19. (22076)

Vând urgent casă 3 camere, dependințe, trifazic, gaz. Telefon 276962. (12180)

Vând casă mare, 5 camere, dependințe, grădină mare, gaz, cablu TV, telefon sau schimb cu apartament 2 camere + diferența. Telefon 411127, 286348. (12189)

Vând urgent casă, lângă Poliție, formată din 2 apartamente și 1 spațiu comercial, preț negociabil, 60.000 DM. Telefon 280832. (22065)

Vând case și terenuri în Arad și împrejurimi. Telefon 250209. (20358)

Vând casă nouă cu etaj, în Sînleani, grădină. Telefon 094.903.718.

Vând casă mare cu etaj cu 2 apartamente, curte, garaje, piscină, grădină, gaz, telefon. Informații str. Diaconu Coresi, nr. 26/A, Aradul Nou. Telefon 286284; 287733; 092.-281.516. (20390)

Vând casă centru, 3 camere, bucătărie, baie, 59.000 DM negociabil. Telefon 094.837.193, 259246. (20008)

Vând casă veche cu teren 1.000 mp, pentru construcții, posibilități gaz, apă, telefon, preț 36.000 DM negociabil, str. Ciobanului, nr. 4, Micălaca. Telefon 264032. (19483)

Vând casă central, str. Octavian Goga nr. 39. Telefon 280990. (19389)

Ocazie! Vând casă tip vilă, scară interioară, 3 camere, baie, bucătărie, garaj, grădină, gresie, faianță, lambriuri, preț 45.000 DM. Telefon 285958. (22127)

Vând casă tip vilă. Telefon 057/249997, informații după ora 15. (22067)

Vând casă Aluniș, poziție bună pe colț. Informații familia Felea nr. 322. (22066)

Vând (schimb) casă mare cu apartament 3-4 camere + diferență. Telefon 416209. (22178)

MONEASA - STAȚIUNE, vând casă - vilă, tip occidental, 3 camere, numeroase dependințe, 2 terase, grădină mare, zonă deosebită; preț negociabil. Telefon 284134. (20538)

Vând casă cu grădină, Pîncota, str. V. Goldiș nr, 91. Telefon 466733. (3629833)

Vând casă cu grădină în satul Sînleani nr. 141. (22189)

Vând casă Aradul Nou str. Posada nr. 47, 4 camere, baie, terasă, gaz, curte, grădină, garaj și posibilități de construcție. Informații telefon 287451, după ora 16. (22206)

Vând casă mare, nouă plus anexe, toate facilitățile în Buteni. Informații telefon 092.698.845, Gigi Lazăr. (52216714)

Vând casă 3 camere, grădină mare, Micălaca. Telefon 261375. (22214)

Vând (schimb) casă modestă cu gaz, garaj, baie, în Zădăreni cu garsonieră + diferență, preț 16.500 DM, negociabil. Telefon 413165. (22218)

Vând casă cu grădină mare în Zimandu-Nou nr. 81, 30.000 DM. Telefon 224322. (22221)

Vând casă cu grădină în comuna Șagu nr. 634. Telefon 094.577956, 095/-266007. (22230)

Vând 2 case în Grădiște, str. O. Iosif numerele 21, 23. (22248)

Vând casă în Grădiște, 3 camere, bucătărie, baie, anexe, gaz, satelit, canalizare, preț negociabil. Telefon 273936 sau 272664. (22334)

VÂNZĂRI SPAȚII

Vând hală industrială, situată în incinta Abatorului vechi, suprafața 250 mp. Informații telefon 094 698 659, 094 770 634. (22093)

Vând mini motel, restaurant. Informații telefon 094 703 732. (22074)

Vând hală producție, cu apă curentă, curent trifazic, posibilități gaz, intrare mașină. Telefon 270872. (19689)

DORIȚI O AFACERE SIGURĂ? Vând: casă mare 6 camere, 2 băi, bucătărie, 3 BRUTĂRII funcționabile; un MAGAZIN DESFACERE, birouri; MAGAZII de depozitare; 3 AUTOTURISME pentru transportat pâine. Telefon 286378. (20690)

VÂNZĂRI TERENURI

Vând 1.500 mp teren pentru casă în Grădiște (cartierul Rezidențial) și 1.500 mp în Gai, str. Concordiei nr. 12, curent trifazic, proiect, nisip. Telefon 092 800 408 și 289056. (22075)

Vând teren intravilan, zonă rezidențială, GRĂDIȘTE, 400 mp, preț 6.000 DM. Telefon 267986. (22085)

Vând teren construit casă, localitatea Șofronea. Telefon 416281. (22172)

Vând 1,9 ha pământ la Agroindustriala Curtici. Telefon 465363. (3039706)

Vând 1 ha teren arabil în Aradul Nou. Telefon 287870. (22044)

Vând teren intravilan 600 mp, Vlaicu-Fortuna, 23.000 DM. Telefon 249943. (12169)

Vând (schimb cu camion) 8,5 ha într-o parcelă. Telefon 532125. (21077)

Vând 2,30 ha pământ arabil în Arad. Telefon 271122, 092.887.161. (22236)

VÂNZĂRI AUTO

Vând Dacia 1310, 1989, 16.000.000 lei și FORD SIERRA 1,8, 1986, neînmatriculat, 9.000.000 lei. Telefon 273710. (22295)

Vând Dacia Break, fabricație 1987, import Slovacia; Dacia 1310, fabricație 1984 cu talon + CIV, motor și cutie viteză Dacia, complete, preț avantajos. Informații localitatea Chereluș nr. 72. (22274)

Vând Renault 18, înscris persoană fizică, an de fabricație 1982, stare bună, preț negociabil, 2200 DM. Telefon 092/252645.

Vând Dacia break din 1996 și VW Golf GTI 1986. Informații la telefon 462181. (5225470)

Vând OPEL OMEGA COMBI, 1,9 i.e., fabricație 1989, înmatriculat. Telefon 094 566 859. (22118)

Vând RANGE ROVER, fabricat 1988, motor 3,4 EFI, defect, înmatriculat. Telefon 094 566 859. (22118)

Vând convenabil Dacia 0 km, orice model, livrare imediată. Telefon 094.391.896. (20003)

Vând OPEL KADETT, înmatriculat non profit, piese de schimb, 2.200 DM. Telefon 210366, 094 245 572. (22315)

Vând Dacia 1310, an fabricație 1986. Telefon 092 684 629.

Vând Lada 1500, fabricație 1987, necesită reparații. Telefon 264013. (22193)

(Continuare în pagina 18)

(Urmare din pagina 17)

Vând Dacii noi, 0 km. Telefon 094.157.830; 246423. (20365)

Vând avantajos anvelope auto, folosite, în stare foarte bună. Telefon 563027; 259339, 262616. (5224868)

Vând urgent Peugeot 305 GTX, închidere centralizată, geamuri electrice, genți aluminiu, persoană fizică, preț 3.800 DM, negociabil. Telefon 288451. (21114)

Vând ieftin Dacia 1310. Telefon 269635 seara. (21112)

Vând Dacia fabricație 1999, cu închidere centralizată, alarmă, trapă, stare ireproșabilă. Telefon 094 206 599. (22129)

Vând Dacia papuc din 1992, preț negociabil. Telefon 094 897 699. (22125)

Vând Dacia '90, 2.500 DM și Dacia '97, 4.200 DM, negocabil. Telefon 238425. (21129)

Vând VW Passat, fabricație 1991, înmatriculat, catalizator, 2000 cmc. Telefon 251425, 250339. (21111)

Vând tractor U-650M, stare perfectă, localitatea Apateu nr. 183, familia Stana. (3631985)

Vând autoturism Mercedes 250D, an 1986, 200.000 km, Automatic, închidere centralizată, aer condiționat, geamuri electrice, turelă. Telefon 254571, 253995, 094 600 324. (21075)

Vând sau schimb microbuze marfă Peugeot Boxer, an 1996, Isuzu, an 1995, Opel Movano 1999, Opel Arena, an 1999 sau schimb cu casă cu grădină, apartament, teren intravilan. Telefon 094.264.842. (20414)

Vând sau schimb Opel Frontera Sport, an 1999, 0 km, cu casă cu grădină sau apartament. Telefon 094.-264.842. (20414)

Vând Dacia 1300, din 1982 sau talonul. Telefon 277182. (20767)

Vând tractor U-650 cu R.K efectuată, plug 3 brăzdare, remorcă-monoax. Informații Arad 289919, Lupești 557009.

Vând tractor U-650 după R.K. cu utilaje. Telefon 094/594971. (22031)

Vând Dacia 1300, an 1982, avariată, CIV, numere noi, eventual talonul. Telefon 057/258786, după ora 18. (22022)

Vând parbriz Mercedes 207, nou, preț 300 DM. Telefon 094.552235; 094-552236. (20013)

Vând Renault 21 Nevada, 1991, injecție, benzină, înscris recent. Telefon 094.698849. (22183)

Vând Bus marfă, Ford transit, alb, supraînălțat, 1992, înmatriculat august 1998. Telefon 094.531.801. (22197)

Vând Opel Omega 2,3 Diesel, stare excepțională. Telefon 092.734.777. (22199)

Vând Opel Vectra T.D an 1995, full extra, neînmatriculat, 12.500 DM; Audi 80 2.OE an 1992, înmatriculat recent. Telefon 094.646960. (22213)

Vând Dacia papuc, 1992, carosată cu aluminiu, preț 2700 DM, negociabil. Telefon 420716, Sebiș. (5226715)

Vând motor W 1,5, cârlig remorcare W Pasat combi '80-'88, motocicletă Jawa 350. Telefon 254495. (22117)

Vând Dacia combi 1988. Telefon dimineața 256265 int. 138; seara 242268. (12231)

VÂNZĂRI ELECTRO

Vindem LĂZI FRIGORIFICE, CONGELATOARE, VITRINE, COMPRESOARE 5.000 W, garanție un an. Telefon 281384, orele 8-18. (20711)

Vindem TV Sony Trinitron 69 cm, Philips Match Line imagine în imagine 80 cm, Saba Superplanar 69 cm, Normende Superplanar 60 cm, Dual Planar 66 cm, Orion Planar 66 cm, garanție. Telefon 211213, 094.161.486. (22049)

Vindem diferite tipuri de televizoare color mici și mari (100 modele) stereo de la 900.000 lei. Telefon 211213, 094.161.486. (22049)

Vând mașină de spălat automată, cu garanție. Telefon 284604. (21098)

Vând TV color, preț 800.000 lei. Telefon 285010. (20485)

Vând combină frigorifică, preț 1.400.000 lei. Telefon 285010. (20485)

Vând diverse tipuri TV COLOR, preț 700.000 lei, garanție 6 luni. Telefon 244904, orele 9-17. (20678)

Vând avantajos TV color, videouri, receptoare satelit, microvele. Telefon 259339; 563027, 262616. (5224868)

Vând avantajos mașini de spălat automate Philips, Bosch, combine, lăzi frigorifice, congelatoare cu sertare, frigidere. Telefon 259339; 563027; 262616. (5224868)

Vând congelator cu sertare, preț foarte bun. Telefon 211491. (12134)

Vând combină frigorifică mică și mare. Telefon 211491. (12134)

Vând TV color stereo, deosebit, foarte ieftin. Telefon 211491. (12134)

Vând video foarte frumos și ieftin. Telefon 211491. (12134)

Vând mașină de spălat automată, ieftin. Telefon 211491. (12134)

Vând telefoane mobile Alcatel, Ericsson, Panasonic, Nokia, Motorola. Telefon 092 538 906. (22094)

Vând calculatoare de marcă, 270 DM; imprimante A3, noi, cu ace, 169 DM și laser profesionale, folosite, 189 DM. Oferim garanție. Telefon 274645. (22047)

Vând: MAȘINĂ AUTOMATĂ DE SPĂLAT, preț 100 DM; VITRINĂ FRIGORIFICĂ, CONGELATOR cu sertare, 500 lt; COMBINĂ FRIGORIFICĂ, TV COLOR, preț 80 DM; LADĂ FRIG, FRIGIDER. Telefon 275277. (20566)

Vând diferite TELECOMENZI pentru televizor (155.000 lei), video, satelit, transformatoare linii. Telefon 092.368.868. (mp)

Vând ladă frigorifică, preț 300 DM, negociabil. Telefon 211926, 285958. (22126)

Vând ladă frigorifică Liebhuerr, import Germania, 280 litri. Telefon 267465. (12229)

Vând (schimb) telefoane GSM: Siemens SL10 color (400 DM), Dancall codat (100 DM). Telefon 094.880018. (22167)

Vând Deck Kenwood, imprimantă calculator, combină muzicală Pioneer. Telefon 287965. (22201)

Vând casă de marcaj cu memorie fiscală. Telefon 287451. (22206)

Vând frigider Zill în stare de funcționare. Telefon 221479. (22210)

Vând televizor color Philips 37 cm, planigon, teletext, excepțional, 250 DM. Telefon 251187. (22233)

VÂNZĂRI DIVERSE

Vând cazan încălzire centrală pe combustibil solid. Informații telefon 282899. (22191)

Vând BOLȚARI termoizolatori 4 modele, pavele, borduri, etc. Telefon 245689. (20375)

Vând PLASĂ GARD zincată, orice dimensiuni, PLASĂ RABITZ și CUIE CONSTRUCȚII, str. Vrabiei nr. 4. Telefon 289997, 275701, 094.558.552. (10939)

Vând scaun stomatologic Siemens Sironett, cu compresor. Telefon 263097. (22313)

Vând EUROBOLȚARI TERMOIZOLANȚI cu garanție 300x250x200, 3.600 lei/bucata; 1 mc - 240.000 lei. Telefon 281491; 092.-381.750. (21024)

Vând rochii mireasă, import, toate mărimile, modele deosebite, coronițe, flori și voal. Telefon 258171, 277089, după ora 19. (21021)

Vând ouă de prepeliță (medicament) cu instrucțiuni. Telefon 289966, 248064. (12148)

Vând mașină de spălat automată, termotecă gaz, instant pentru baie, calorifere, ofer un an garanție. Telefon 092.989.017, orele 10-20. (12204)

Vând televizoare color, video, casetofoane de mașină, boxe mașină, chiuvetă inox, monitoare pentru computere, friteuză, ventilator cameră, mașină de spălat automată, celular Nokia 2110 cu husă și încărcătoare. Telefon 276572 sau 094.-248.245. (22045)

Vând 2 paturi de copil. Telefon 282970. (20582)

Vând cazan țuică de 50 kg. Telefon 535125. (21077)

Vând minifabrică de bere, nouă, import Ungaria, capacitate 1300 litri/schimb. Telefon 094.626391. (20166)

Vând linie de îmbuteliere 600 sticle 1/2 ora, compusă din mașină de spălat sticle, mașină de îmbuteliat rotativă, mașină de capsat și mașină de etichetat. Telefon 094/626391. (20166)

Vând SRL fără activitate. Telefon 277182, seara. (20767)

Vând canapele și colțare, noi. Telefon 270700. (21036)

Vând dormitor alb, dulap haine, pat, bicicletă, frigider, șifonier, covor, uscător păr, mașină spălat, camionetă carosată etc. Telefon 289693. (22121)

Vând diferită mobilă folosită, frigidere și TV alb-negru, mașină de spălat. Telefon 057/249614. (22159)

Vând ieftin 2 saltele noi 80/190 cm, 2 corpuri bibliotecă, 2 fotolii, televizor bun alb-negru. Telefon 210050, orele 16-21. (22166)

Ocazie! Vând aparate cafea profesionale cu râșniță, preț de excepție, cu garanție. Telefon 256829, 094.-840.706, Arad. (22100)

Vând cazane țuică, capacitate 240 litri și 120 litri, localitatea Chereluș nr. 232. (22087)

Vând motor de tăiat lemne în stare de funcționare. Informații Lipova, telefon 563051.

Vând cărucior pentru invalizi, vin de coacăze negre, indicat tratament leucemie, hipotensiune, anemie. Telefon 511752. (22176)

Vând scule agricole folosite, din import, preț accesibil, localitatea Borș nr. 179, jud. Bihor. Telefon 059/-316260; 094.843.485. (22001)

Vând canapea extensibilă + 2 fotolii. Telefon 281680. (12170)

Vând cazan țuică nou, complet cu acte, 1000 DM. Telefon 094/698849. (22183)

Vând contract Recons (RALLA). Telefon 285467, 283995. (22185)

Vând BETONIERĂ fără motor. Informații telefon 263365. (22195)

Vând LEMNE FOC, tăiate, esență tare, 155.000 lei/mc. Telefon 249248. (22198)

De vânzare: dormitor Timotei 5.500.000 lei; Tineret Silvana 3.700.000 lei; bibliotecă Estera 5.000.000 lei; bibliotecă Emanuela 4.500.000 lei, bibliotecă Lidia 4.900.000 lei; mobilă bucătărie 3.000.000 lei; colțar bucătărie 1.500.000 lei. Telefon 094.809.884. (22200)

Vând casă locuibilă imediat, central Gurahonț și pian Vienez, str. Nouă. Informații Gurahonț str. A. Iancu nr. 28. (5213455)

Vând colțar bucătărie, preț 2.300.000 lei. Telefon 274036, după ora 15. (22232)

Vând GARAJ METALIC 5/3, demontabil, ROTTWEILLER-mamă cu 7 căței, pedigree. Telefon 276939. (22252)

Vând termotecă Ocean și convertoare pe gaz. Telefon 253973. (22255)

Vând afacere rentabilă, consultanță, asociere. Telefon 094.523312. (22257)

Vând urgent un ha lucernă și mobilă veche. Telefon 231023. (22216)

Vând căsuță lemn 4/5 m, 2.000 DM; ladă frigorifică 255 lt, 300 DM. Sat Horia nr. 594. (22281)

Vând BCA, 570.000 lei/ mc; CIMENT, 44.500 lei/ sac; VAR, 21.500 lei/ sac; FIER BETON. Telefon 094 524 456 sau 054-211807. (f.)

CUMPĂRĂRI TERENURI, IMOBILIARE

Cumpăr apartament 3 camere, zona: Bucura, Polivalentă, Bolintineanu. Ofer preț bun. Telefon 235784, 094.592.290.

Cumpăr urgent apartament 1 cameră sau garsonieră confort I. Telefon 253326. (20642)

CUMPĂRĂRI AUTO

Cumpăr Mercedes 123 în stare bună, an 1982-1984, neînmatriculat. Telefon 289808. (22223)

Cumpăr Dacii 1310, înmatriculate, plata pe loc. Telefon 092.402.189. (22152)

Cumpăr talon Renault 21, benzină, model 1988. Telefon 094-784601, 094.241116. (22253)

CUMPĂRĂRI DIVERSE

Cumpăr autoturism Cielo Espero sau Tico și acordeoane și viori. Telefon 094 1600 508 sau 094 272 355. (12195

Cumpăr tablouri de valoare pictate în ulei. Telefon 289808. (22223)

CERERI ȘI OFERTE DE SERVICII

SOCIETATE COMERCIALĂ angajează BARMANĂ. Telefon 256835. (22205)

FIRMĂ, angajează tineri cu carte de muncă. Grădiște, str. Ivrianu, nr. 2. (20629)

Parfumeria „INA CENTER" angajează PREZENTATOARE-VÂNZĂTOARE. Telefon 270890, orele 10-20. (12214)

SC „ROMAGRA" SA Arad, angajează: BUCĂTAR, OSPĂTARI, BARMANI. Informații telefon 281095. (22073)

DANIELA PRODCOM angajează AGENT COMERCIAL cu experiență. Informații telefon 094 770 634, 094 698 659 sau zilnic, orele 8-17, EXPOMARKET JAKSON, Stand 21. (22092)

„INFAUR" angajează AGENȚI VÂNZĂRI distribuție scule BOSCH; PERSONAL SERVICE telecomunicații. Pot fi proaspăt absolvenți. Depuneți C.V. la adresa: str. Tribunul Dobra nr. 3. (22151)

„TUTIMEX" angajează urgent VÂNZĂTOARE. Telefon 270621, orele 8-16. (22163)

Angajăm PSIHOLOG, absolvent la stat 1998-1999. Telefon 254802, 092 274 828. (21030)

FIRMĂ PARTICULARĂ de construcții, angajează ZIDARI. Telefon 222886, 289539, 262755. (22246)

Universitatea de Vest „VASILE GOLDIȘ" Arad, B-dul Revoluției nr. 81, angajează FEMEI SERVICIU și PAZNICI. Informații Serviciul Administrativ. (22187)

„CORLEONE" angajează BODYGUARZI. salar 1.000.000 lei. Telefon 210944 și 281074. (22217)

A.F. GAMA angajează VÂNZĂTOARE magazin alimentar. Informații telefon 092 704 522. (22300)

PRESTĂRI SERVICII

REPARĂM FRIGIDERE, CONGELATOARE, la domiciliu, garanție 6 luni. Telefon 272371, 094 867 352. (20790)

SCOALA DE ȘOFERI, col. RUSU LUCIAN, face înscrieri. Telefon 283696. (21046)

Reparăm prompt la domiciliu: FRIGIDERE, CONGELATOARE, garanțial. Telefon 262967. (22162)

„DISCONSTRUCT" execută ZUGRĂVELI, VOPSITORII, FAIANȚAT, GRESIAT, calitativ. Telefon 275950, 245443. (22156)

TAPIȚER SPECIALIST, repar: CANAPELE, COLȚARE, ROLETE, calitativ, negociabil. Telefon 268529. (22051)

Transport MARFĂ 1,5 tone INTERN și INTERNAȚIONAL. Telefon 281011, zilnic, orele 18-22. (22227)

Repar, tapițez: CANAPELE, COLȚARE, scaune, rolete, domiciliul clientului. Telefon 264419. (22212)

DIVERSE

JUDECĂTORIA ARAD, prin Biroul executorilor judecătorești, dosar execuțional nr. 2220/1999 vinde la licitație publică în ziua de, 17 august 1999, ora 9,30 în Arad, str. Predeal bl. 8, sc. B, ap. 6, următoarele bunuri mobile: colțar cu 2 tabureți culoare bej, în valoare de 2.000.000 lei; TV color marca Grundig, în valoare de 2.500.000 lei; video marca HOS-300 PROF, în valoare de 2.000.000 lei; fax marca Panasonic, în valoare de 5.000.000 lei; mașină spălat automată marca Whirlpool, în valoare de 3.000.000 lei; combină frigorifică Snaiger, în valoare de 5.000.000 lei; mobilă model Nădlac-2 corpuri, în valoare de 3.000.000 lei. Bunurile ce se vând pot fi văzute înainte de licitație, cu o oră, la adresa sus menționată iar condițiile de licitație pot fi consultate la sediul Judecătoriei Arad, B-dul Vasile Milea nr. 2, camera 41, la executorul judecătoresc Trinc Teodor. (f. 973746)

SA „TIMPURI NOI" PECICA convoacă ADUNAREA GENERALĂ EXTRAORDINARĂ a ASOCIAȚILOR, în data de 20 august 1999, ora 17, la Căminul Cultural. În caz de prezență redusă, se amână pe 21 august 1999, ora 10. (3038383)

TURISM

ATLASSIB

Efectuează zilnic transport de persoane în GERMANIA, AUSTRIA și FRANȚA, la prețuri accesibile cu autocare moderne.

NOU!!! ITALIA cu tranzit AUSTRIA, SUEDIA cu tranzit POLONIA și UNGARIA la BUDAPESTA.

IMPORTANT! Prin „ATLASSIB" puteți călători în toată EUROPA: BELGIA, OLANDA, DANEMARCA, FINLANDA, NORVEGIA, ANGLIA, SPANIA, PORTUGALIA.

Pentru grupuri organizate, închiriem autocare și microbuze moderne.

„ATLASSIB" efectuează servicii de mesagerie, asigurări medicale și cărți verzi.

Agențiile din centru: telefon 251871 și 252727 și AUTOGARĂ, telefon 270562.

VĂ AȘTEPTĂM, zilnic. (c. 17)

AGENȚIA DE TURISM „SEMO TOUR" ARAD

vă oferă:

- excursie - FRANȚA în 21 AUGUST, 20 SEPTEMBRIE ȘI 5 OCTOMBRIE
- PREȚURI DE EXCEPȚIE la MAMAIA, NEPTUN, SATURN și EFORIE NORD.
- excursii lunare în EGIPT, ITALIA, SPANIA, GRECIA, ISRAEL, ANGLIA, MAROC, MAREA EGEE, AUSTRIA, FRANȚA; săptămânale în: DUBAI, CHINA și TUNISIA, THAILANDA, MEXIC, la prețuri fără concurență.
- excursii individuale în CROAȚIA și UNGARIA.
- bilete de odihnă și tratament la: FELIX, HERCULANE, OLĂNEȘTI POIANA BRAȘOV, VORONEȚ, VOINEASA. Informații telefon/ fax 057 - 283311 sau str. Eminescu nr. 13. VĂ AȘTEPTĂM! (c. 1000)

NOU!!! REDUCERI DE PREȚURI

„Pletl"

vă oferă:
zilnic spre Germania
PASSAU - REGENSBURG - NÜRNBERG - HEILBRONN - STUTTGART - KARLSRUHE - HEIDELBERG - WÜRZBURG -FRANKFURT - MAINZ - GIESSEN.

SERVICII: călătorie în autocare noi, moderne; 2 bagaje gratuite; însoțitoare de bord; o masă caldă în Ungaria.

Informații și înscrieri la AGENȚIILE PLETL: ARAD, telefon 057-252291; LIPOVA, telefon 057-561377, telefon 057-563011; TIMIȘOARA, telefon 056-200119; LUGOJ, telefon 056-359651; REȘIȚA, telefon 055-224904. (c.)

SC „ZARANDUL" SA

vă oferă sejur de neuitat la mare, în stațiunile: MAMAIA, SATURN, NEPTUN, OLIMP. De asemenea un concediu plăcut în stațiunile de tratament și odihnă: FELIX, HERCULANE, SLĂNIC MOLDOVA, SOVATA, MONEASA, BALVANYOS, VATRA DORNEI, PREDEAL, SEMENIC, POIANA BRAȘOV, BUȘTENI, SINAIA, GOVORA. Excursii în străinătate: GRECIA, ISRAEL, DANEMARCA, NORVEGIA, SUEDIA, SPANIA, EGIPT, ANGLIA, ITALIA, PORTUGALIA, SCOȚIA, TUNISIA, MALTA, REPUBLICA DOMINICANĂ. Informații la telefon 257279. Servicii de comisionare vamală. Informații telefon 255244. (c.)

(Continuare în pagina 19)

(Urmare din pagina 18)

„TOROS" organizează excursii ISTANBUL-BUCUREȘTI și IUGOSLAVIA. Telefon 269333. (22046)

SCHIMBURI

Schimb apartament 2 camere, et. I, confort I, suprafață 75 mp, lângă Autogară, gresie, faianță, telefon, satelit, gaz metan, balcon închis, bucătărie tip salon, cu apartament sau casă în Cluj Napoca. Telefon 251680, Arad. (22237)

ÎNCHIRIERI

Doresc să închiriez garsonieră sau apartament 2 camere (ne)mobilat. telefon 235784, 094.592.290. (20292)

Ofer spre închiriere locuință (ne)mobilată. Telefon 235784, 094.592.290. (20292)

Oferim spre închiriere 2 SPAȚII COMERCIALE, bine dotate (apă curentă, magazie, grup social etc.) bune pentru: ALIMENTAȚIE PUBLICĂ, ALIMENTARA, DEPOZIT EN GROS, BIROURI, PRESTĂRI SERVICII și altele. Telefon 246727.

Primesc în gazdă elevi, ultracentral, confort, posibil pensiune. Telefon 283532. (22311)

Închiriem spații comerciale pentru magazine, depozite, birouri, etc. Telefon 281060. (20555)

Ofer spre închiriere apartament 2 camere + garaj, Pasaj Micălaca. Telefon 240328.

Dau în chirie spațiu de locuit sau depozit la casă Aradul Nou. Telefon 278908. (20341)

Oferim spre închiriere autocamioane de 7, 10, 18, 20 tone, acoperite și descoperite, autocisterne de 20 tone. Telefon 255142, 094.618.955. (20351)

Ofer spre închiriere spațiu comercial central, situat în Chișineu Criș. Telefon 520664. (3631983)

Ofer pentru închiriere apartament cu o cameră, mobilat, preț 100 DM. Telefon 211926, 285958. (22126)

Ofer spre închiriere garsonieră, mobilată, termen lung. Telefon 279961. (22132)

Primesc 2 eleve în gazdă, zonă centrală. Telefon 253738. (22120)

Ofer spre închiriere apartament o cameră. Informații telefon 264941. (22138)

Dau în chirie spațiu comercial și curte, bun pentru multiple activități, în Arad, accept variante. Telefon 057/249614. (22159)

Familie serioasă din Arad, primește 2 fete școlare cu domiciliul din județ, în chirie. Telefon 057/249614. (22159)

Dau în chirie garsonieră ultracentral, mobilată. Telefon 238108. (22000)

Primesc în gazdă doi elevi, le gătesc, zona gării. Telefon 252880. (20868)

Închiriez apartament 2 camere, confort I, mobilat, telefon, 120 DM, avans 3 luni. Informații telefon 247110. (22180)

Ofer spre închiriere apartament central. Telefon 231071 sau 284953. (22179)

Ofer spre închiriere spațiu comercial și subsol central. Telefon 282183. (22196)

Oferim spre închiriere spațiu ultracentral. Telefon 254836. (22228)

Oferim spre închiriere spațiu ultracentral pentru birouri. Telefon 282382. (22228)

Închiriez garsonieră, zona 300 Micălaca, urgent. Telefon 283382. (22229)

Închiriez apartament 2 camere, semimobilat, Vlaicu-Fortuna, plata anticipat. Telefon 275950. (22280)

† DECESE †

Cu mare durere în suflet anunțăm încetarea din viață într-un tragic accident a scumpei noastre

IENCI VIORICA-DANA.

Înmormântarea va avea loc, azi, 13 august 1999, ora 13, din str. Vidra nr. 19, Grădiște. Familiile îndoliate: Ienci, Todica, Foaliș.

Cu adâncă durere anunțăm moartea celui ce a fost soț și unchi

BOCȘA DUMITRU,

veteran de război, în vârstă de 88 ani. Înmormântarea azi, 13 august 1999, ora 13, din str. Oborului nr. 13. Veșnic nemângâiați: soția Maria și nepoții Violeta și Liviu.

Cu adâncă durere anunțăm încetarea din viață, la vârsta de 86 ani, a celui care a fost soț, tată și bunic, economist

KADAR MATEI,

Înmormântarea va avea loc la Cimitirul Aradul Nou, azi, 13 august, ora 17. Familia îndoliată.

Cu adâncă durere anunțăm decesul celui ce a fost soț, tată și bunic

TĂTARU DUMITRU.

Înmormântarea va avea loc, sâmbătă 14 august 1999, ora 13, la Cimitirul UTA. Dumnezeu să-l odihnească în pace! Familia îndurerată.

Cu adâncă durere anunțăm încetarea din viață, după o lungă și grea suferință, la vârsta de numai 65 ani, a iubitei noastre soții, mame și bunici,

FLUERAȘ ANA,

Înmormântarea va avea loc sâmbătă, 14 august 1999, ora 13, în satul Chereluș. Familiile îndurerate.

Cu nemărginită durere în suflet anunțăm încetarea fulgerătoare din viață a iubitului nostru soț și tată,

VIDICAN TEODOR,

în vârstă de 43 ani. Înmormântarea va avea loc sâmbătă, ora 14, din str. Zimbrului nr. 111, Aradul Nou. Soția Corina și fiicele: Dana și Teodora, îndurerate.

Cu adâncă durere anunțăm decesul dragului nostru soț, tată, socru, bunic și cumnat, DAROCSI MICLOS, care a trăit 75 de ani. Înmormântarea va avea loc azi, 13 august 1999, ora 16, la Cimitirul Aradul Nou. Odihnească-se în pace!

Cu adâncă durere anunțăm încetarea din viață a mamei noastre, LAUȘ AURELIA, la vârsta de 76 ani, după o îndelungată și grea suferință. Înmormântarea va avea loc azi, ora 14.30, de la Capela Cimitirului Grădiște (vizavi de Sere). Familia îndoliată.

† SERVICII FUNERARE †

SC „NOSFERATU" SRL, str. Ghiba Birta nr. 26, telefon 270437; 094.-554.874. Sprijinul de care aveți nevoie în momentele grele

NON - STOP
SERVICII FUNERARE COMPLETE.

SICIRIE: diferite esențe și modele occidentale. RESPETE: pânză, mătase (seturi complete), voal. CRUCI: lemn și metal. ACCESORII: prosoape, batiste, panglică neagră, baticuri, mânere, lumânări, catafalc, sfeșnice, steag de doliu. SERVICII: spălat, îmbălsămat, îmbrăcat, transport intern și internațional; publicarea gratuită a necrologului în presa locală; ASIGURĂM colaci, colivă, coroane, jerbe, fotografii profesionale, fanfară; ORGANIZĂM pomeni; INTERMEDIEM gratuit obținerea actelor necesare înhumării. Oferta brad: sicriu brad, respete, cruce - 750.000 lei. TRANSPORTUL SICRIULUI LA DOMICILIU, este GRATUIT!!!. Experiența noastră, este garanția dumneavoastră! (c)

POMPE FUNEBRE
NON-STOP
RO-STYL-COMPANY
FIRMA PRODUCATOARE DE SICRIE
str. M. Eminescu nr. 4, telefon 057-211929, 094.537.715; 094.558.712.
totul într-un singur loc, la preț de producător și calitate occidentală
- ÎMBRĂCAT GRATUIT
- ÎMBĂLSĂMAT-COSMETIZAT- pe timp de VARĂ, LA JUMĂTATE de PREȚ.
- SICRIE 10 modele (400.000 lei-1.600.000 lei)
- LENJERIE deces- 7 modele (160.000 lei-600.000 lei)
- CRUCI, LUMÂNĂRI...

TRANSPORT în ARAD GRATUIT.
TRANSPORT GRATUIT la firmele de pompe funebre, pentru ca să puteți compara prețurile și calitatea. (c.)

† CONDOLEANȚE †

Colectivul Secției SUT din cadrul SC „CONSTAR" SA Arad este alături de domnul ing. LAUȘ NICOLAE în marea durere pricinuită de decesul mamei sale. Sincere condoleanțe. (22240)

Sora mea dragă IENCI VIORICA-DANA, ai plecat prea repede pe un drum fără întoarcere. O mână criminală ți-a răpus floarea vieții, la numai 35 de ani. Dumnezeu să te odihnească! Sora ta Mariana Foaliș, cumnatul Romi, nepoții Romina și Robert. (22241)

Mii de lacrimi și regrete pentru tine dragă DANA. Suntem alături de soțul și copiii tăi pentru că prea repede i-ai părăsit. Finii Klaus, Cristina și Petre. Nu te vom uita niciodată. (22181)

Suntem alături de colegul nostru TIBERIU KADAR în marea durere pricinuită de decesul tatălui drag. Sincere condoleanțe familiei îndoliate. Colectivul Direcției pentru Tineret și Sport a Județului Arad. (22215)

Conducerea Sucursalei Județene Arad a Băncii Comerciale Române este alături de notar FLUERAȘ PETRU în durerea pricinuită de decesul mamei și transmite condoleanțe familiei îndurerate. Dumnezeu s-o odihnească în pace! (22268)

În aceste momente nespus de grele, suntem alături și împărtășim durerea prietenului și colegului nostru, Flueraș Petru, notar public, în greaua încercare pricinuită de decesul mult preaiubitei sale mame,

FLUERAȘ ANA,

decedată prematur, după o lungă și grea suferință, la numai 65 ani. Sincere condoleanțe întregii familii îndoliate. Dumnezeu să o ierte și să o odihnească în pace și liniște! Moț Angelica, Cioia Maria, Crișan Marcel Bujor, notari publici și întregul colectiv al biroului. (22333)

Suntem alături de domnul notar Flueraș Petru în marea durere pricinuită de decesul iubitei sale mame,

FLUERAȘ ANA.

Dumnezeu s-o ierte și s-o odihnească în pace! Sincere condoleanțe familiei îndoliate! Familia jurist Stețcu Petru.

Sincere condoleanțe familiei notar public, Flueraș Petru, la trecerea în neființă a mamei. Colectivul Biroului CF Arad. (22321)

Suntem alături de fiica și sora noastră, CORINA, în marea durere pricinuită de pierderea soțului său, VIDICAN TEODOR. Părinții, surorile: Delia și Titiana cu soțul și fratele Doru. (22325)

Suntem alături de domnul Flueraș Petru, în doliul provocat de dispariția mamei. Odihnească-se în pace! Sincere condoleanțe! Familia Boneu. (22332)

Conducerea SC ARIS SA ARAD regretă dispariția prematură a celui care a fost angajatul nostru,

VLAȘIN ALEXANDRU,

și transmite sincere condoleanțe familiei îndoliate. (22327)

Suntem alături de domnul Flueraș Petru, în marea durere pricinuită de decesul mamei. Sincere condoleanțe! Familia Guttmann. (22332)

† COMEMORĂRI †

8 ani de despărțire de bunul nostru tată, bunic, socru

preot

TRAIAN PRECUPAȘ.

Pios omagiu și Dumnezeu să-l odihnească în pace! Familia. (22033)

Se împlinește un an trist de regrete și de dor de când ne-a părăsit dragul nostru fiu, soț, tată, bunic, frate, cumnat, cuscru și ginere

VAS IOSIF.

Un dor nestins ne macină viața, durerea crește în fiecare zi, nevoia de tine o simțim în fiecare clipă. Dormi în pace suflet blând. Soția, fiica și fiii cu familiile. (12228)

Cu adâncă durere anunțăm trecerea a 6 săptămâni de la trecerea în neființă a prof. PETRU BUZGĂU și 8 luni a celei ce a fost AURELIA BUZGĂU, născută POENARU. Parastasul va avea loc, sâmbătă 14 august 1999, ora 13, la Catedrala Ortodoxă. Familia îndurerată, Buzgău. (22170)

S-a stins o stea!
ing. TOMICI TIBERIU.

De săptămâni și luni căutăm această stea care se încăpățânează să se aprindă și să coboare din nou în casa noastră. Este steaua ta TIBI. În 13 august în urmă cu 28 de ani ai fost cel mai frumos și mai scump dar, ai fost raza de lumină care ne-a umplut sufletele de bucurii, speranțe și vise. Azi, în loc să îți spunem cu bucurie „La mulți ani!", rugăm pe bunul Dumnezeu să aibă grijă de tine și să te iubească așa cum te iubeam noi. Amintirea ta va stărui veșnic în inimile noastre deși timpul își cerne zilele și lunile dar nu izbutește să șteargă imaginea ta vie, fiindcă am scris cu pulberea stelelor numele tău pe cer. Mami și tati. (22004)

TOMICI TIBERIU

În adierea vântului simt mângâierea ta, în mângâierea razelor blânde ale soarelui e mâna ta, în căldura amiezii simt sufletul tău, în apusul astrului e rămasul bun al tău. Azi, 13 august când trebuia TIBI să-ți spun „La mulți ani!" la împlinirea frumoase vârste de 28 de ani, mă plec în fața tristului tău mormânt și-ți spun că voi păstra mereu nestearsă amintirea sufletului tău, mă rog ca bunul Dumnezeu să te odihnească în pace! Sora ta Veronica. (22005)

Acum, când ar trebui să-ți urez, „La mulți ani!" dragul meu TIBI, mă rog ca Domnul Dumnezeu să te odihnească în pace, suflet blând. Cu dragoste și dor nestins, prietena Măriuca. (22091)

Au trecut 2 ani de când s-a stins din viață cea care a fost

GHIȘA MARIA.

Timpul nu-i poate șterge amintirea din inimile noastre. Parastasul va avea loc sâmbătă, 14 august, ora 13, la Catedrala Ortodoxă Podgoria. (22277)

Azi, 13 august se împlinește un an de când cel care a fost MAFTEOR PETRU din FELNAC ne-a părăsit pentru totdeauna. PETRICĂ, am da tot ce avem să putem întoarce timpul înapoi și tu să fii iar între noi. TATI, am vrea să fii iarăși cu noi să nu simțim ce-s alea lipsuri și nevoi, dar soarta pentru noi este prea grea, din clipa când ți s-a luat viața. Te plâng cu jale soția Florica și copiii Beni, Cipi și Ovi. (22103)

Au trecut 5 ani de la decesul mătușii CEREANT ECATERINA. Neștearsă amintirea. Familia Mureșan. (22251)

Cu durere în suflet amintim că au trecut 6 săptămâni de la decesul celui care a fost

ALEXUȚA I. CORNEL.

Slujba de pomenire va avea loc, sâmbătă, 14 august 1999, la mormântul din Cimitirul Eternitatea, la ora 9 (pe timp nefavorabil la Biserica Ortodoxă de la UTA). Familia îndoliată. (22220)

S-au scurs 6 săptămâni de când ne-a părăsit pentru totdeauna cel care a fost soț, tată și bunic

ROȚIU DORU.

Slujba de pomenire va avea loc la Biserica Albastră din Oradea, sâmbătă 14 august, la ora 10. Lacrimi, durere, nemângâiere. Soția, copiii și nepotul. (22207)

A plecat fulgerător dintre noi, fiul nostru drag

DORU ROȚIU.

Tristețea și durerea ne apasă tot mai greu. Te-am iubit cât ai trăit, te vom plânge cât vom trăi. Dumnezeu să-ți odihnească sufletul. Părinții Carolina și Terentie. (22208)

A fost vesel, bun, iubitor. A fost fratele meu drag

ROȚIU DORU.

Nu te vom uita niciodată, te vom plânge veșnic. Sora, cumnatul și nepoata. (22209)

Se împlinesc 6 luni de lacrimi și durere de când moartea nemiloasă l-a smuls din sânul familiei pe cel mai bun soț, tată și bunic

MAXIM VASILE.

Slujba de pomenire și parastasul, la biserica Ortodoxă Sînicolaul Mic, duminică 15 august 1999, ora 12. Soția și fiii cu familiile lor, în veci nemângâiată. (22194)

SOCIETATEA COMERCIALĂ JACKSON INTERNATIONAL SRL ARAD

Achiziționează de la populație cereale din recolta anului 1999, după cum urmează:

ORZ	1.050 lei/kg
GRÂU FURAJER	1.100 lei/kg
GRÂU PANIFICAȚIE	1.350 lei/kg

Recepția: Baza FNC Arad, str. Turdei nr. 1
Orar: orele 8-20 - zilnic
Telefon: 057/271712, 257300, int. 27.

Plata în lei, la STAS, în numerar sau Ordin de Plată, în termen de 30 (treizeci) zile bancare de la predarea mărfii și în Compensare, la solicitarea clientului, cu motorină, îngrășăminte chimice, anvelope.

Totodată, pe bază de contract SC JACKSON INTERNATIONAL SRL ARAD, vinde îngrășăminte chimice, conform tabelului de mai jos:

Denumire îngrășământ	Preț vânzare/tonă, inclusiv TVA (11%)	Preț vânzare/sac 50 kg, inclusiv TVA (11%)
UREE GRANULATĂ		
46% - azot	3.296.658 lei	164.833 lei
100% - azot	7.166.645 lei	358.332 lei
AZOTAT DE AMONIU GRANULAT		
34,5% - azot	2.717.152 lei	135.858 lei
100% - azot	7.875.805 lei	393.790 lei
ÎNGRĂȘĂMINTE COMPLEXE NPK I		
sort. 18.46.0	6.974.704 lei	348.735 lei
sort. 14.44.0	6.281.447 lei	314.072 lei
sort. 16.48.0	7.085.755 lei	354.288 lei
sort. 23.23.0	4.479.278 lei	223.964 lei
ÎNGRĂȘĂMINTE COMPLEXE NPK II		
sort. 16.15.15	3.908.823 lei	195.441 lei
sort. 25.10.10	3.992.445 lei	199.622 lei
sort. 22.22.0	4.227.847 lei	211.392 lei
sort. 26.12.0	3.612.953 lei	180.648 lei
sort. 20.20.0	3.851.575 lei	192.579 lei

Vânzarea îngrășămintelor se face în următoarele condiții:
* 10% din valoarea îngrășământului livrat se plătește imediat la livrare astfel:
- fie în lei
- fie în cereale (grâu, orz)
* 90% din valoare, în porumb, din recolta anului 1999 la prețul de 1.100 + TVA, în condiții de STAS.

(973716)

Conducerea
SC JACKSON INTERNATIONAL SRL ARAD

PARTENERUL DUMNEAVOASTRĂ DE DRUM

AUTO MDA

ARAD - Calea Timișorii nr. 50, Tel. 057/286283; 286085; Fax: 057/278757

CALITATE ȘI TRADIȚIE

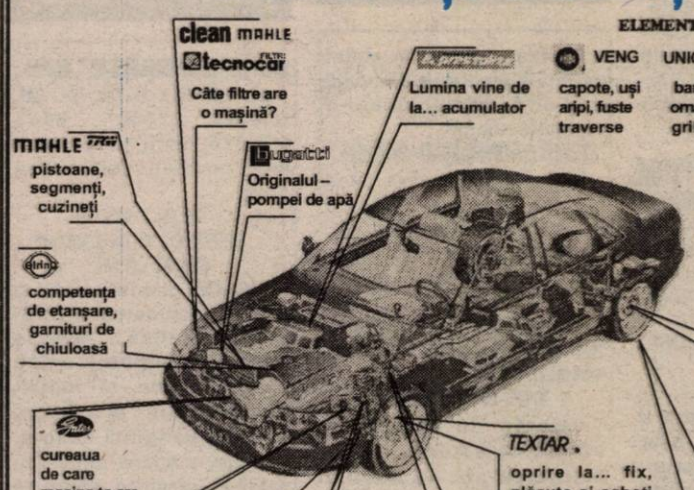

ESSO **ULEIUL DE CARE AI ATÂTA NEVOIE**

ULEIUL DUPĂ CARE **CAMIONUL TĂU...** TÂNJEȘTE

- SCHIMBĂ-L LA 45.000 Km
- CAUTĂ-L LA BUTOI DE 200 L ȘI 59 L
- COMANDĂ-L LA **286283**

ȘI VA FI AL TĂU

DISTRIBUȚIE ZONALĂ

JUDEȚELE ARAD, BIHOR, HUNEDOARA

VREI SĂ AI UN STAND ESSO? NIMIC MAI SIMPLU... COMANDĂ-L

APARATURĂ DE SERVICE OMOLOGATĂ

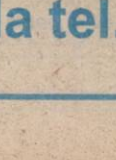

Aparat computerizat pentru reglarea geometriei direcției cu citire în infraroșu

Tester de motor computerizat

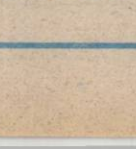

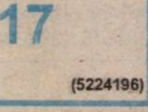

Analizator de gaze: 4 gaze, catalizator-factor Lambda Opacimetru pt. motoare Diesel în completarea analizatorului de gaze

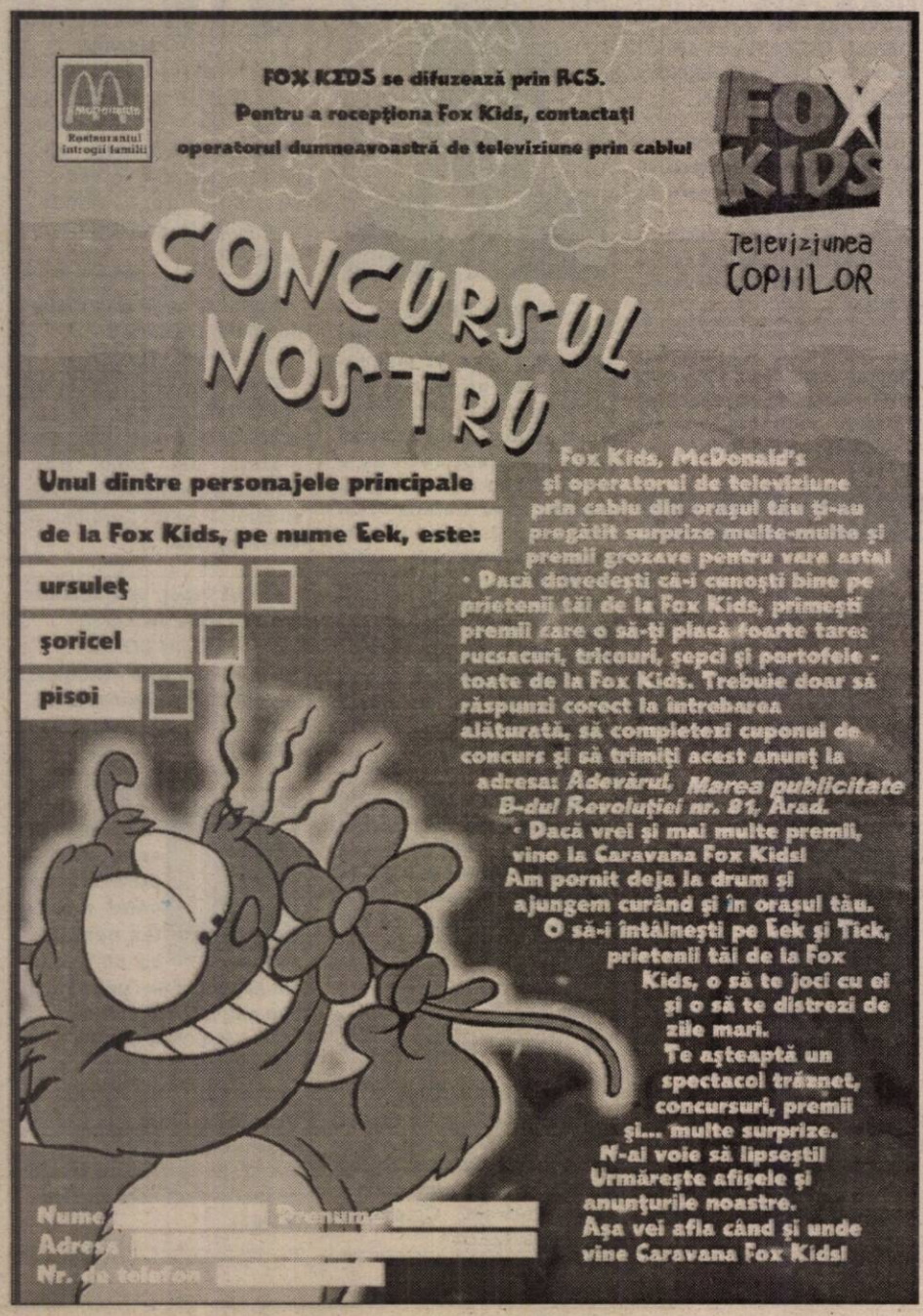

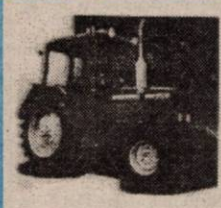

S.C. SADELLI
PROD COM S.R.L.
3744 BIHARIA - BIHOR, Str. Cetății Nr. 145
ROMÂNIA

IMPORTATOR ȘI DISTRIBUITOR:

- TRACTOARE MTZ-82.1 (4X4) (fabricație BELARUS)

- *tracțiune dublă*
- *tip motor D-243*
- *capacitate cilindrică 4,75 l*
- *putere 81/60 CP/kW*
- *viteze - înainte 22 (1,89-33,4) - înapoi 4 (3,98-8,97)*
- *greutate 3900 kg*
- *cabină tip ROPS*

- COMBINĂ TRACTATĂ DE RECOLTAT ȘI DEPĂNUȘAT PORUMB PE DOUĂ RÂNDURI KKP-2C (fabricație UCRAINA)

- *tobă de tocare a tulpinilor*
- *echipament de adunat a boabelor sfărâmate, în procesul depănușării*
- *echipament electric pentru avertizare etc.*
- *productivitate 0,6 ha/h*

Garanție și service în postgaranție.

Informații la tel. 094-57.49.17

(5224196)

BANCA ROMÂNĂ PENTRU DEZVOLTARE
GROUPE SOCIÉTÉ GÉNÉRALE
Sucursala Județeană ARAD
Bd. Revoluției nr. 5-7
Telefon 253280

ADEVĂRUL

COTIDIAN INDEPENDENT ARAD

Anul XI, nr. 2770

Sâmbătă, 14 august 1999 ● 12 pagini ● 1400 lei ● e-mail: adevarul@net.ro

WEST BANK
ARAD, B-dul Revoluției nr. 88
TELEFON: 284.888
FAX: 285.202
ACORDĂ DOBÂNZI ATRACTIVE LA DEPOZITE PERSOANE FIZICE
1 lună – 60%
2 luni – 61%
3 luni – 62 %

BRAT
Publicație auditată în semestrul I 1998.
Tiraj mediu zilnic vândut: 35.948

CAPITALISM DE CONSUM ÎN... DOZE MICI

Festivalul berii Kaiser de pe ștrandul Neptun - eveniment despre care presa locală a relatat pe larg timp de trei zile, cât a durat manifestarea - a fost mai mult decât o ocazie bună de a bea bere de calitate și de a asculta muzică tânără; a fost o formă de manifestare a capitalismului de consum. Societatea capitalistă este în primul rând un mod de organizare superioară a muncii aducătoare de profit, de bunăstare, dar în același timp și un cadru adecvat pentru împlinirea individului. Capitalismul este societatea capabilă să-l facă pe cetățean să se simtă fericit, liber, mulțumit. Dacă la Festivalul berii Kaiser au venit în jur de 30 de mii de tineri, înseamnă că dorința de a petrece împreună o minunată seară de august este foarte mare. Prezent pe ștrand în prima și ultima zi a festivalului, am avut posibilitatea să văd mulțime de tineri și tinere deosebit de frumoși, echipați după ultimul jurnal de modă, am văzut mii de trupuri mișcându-se în ritmul muzicii, am văzut câteva zeci de mese ocupate de băutori de bere blondă sau brună.

Sub cele trei cupole imense, berea Kaiser a curs în valuri, răcorindu-i pe numeroșii însetați nocturni. Capitalismul este societatea abundenței de bunuri de consum, este societatea care îi pune la dispoziție individului tot ceea ce acesta își dorește.

ȘTEFAN TABUIA

(Continuare în pagina 5)

Reacții la ședința BCCC al PNȚCD

„A NE PREZENTA LA ALEGERI ÎN ACEEAȘI FORMULĂ, AR FI UN DEZASTRU!”

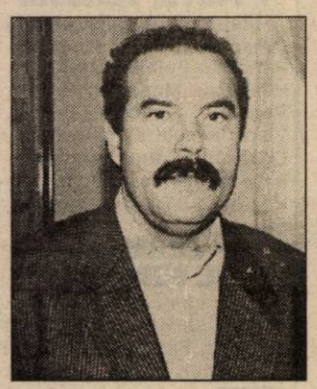

afirmă MIHAI CALIMENTE, deputat PNȚCD:

La recenta ședință a BCCC al PNȚCD, Ion Diaconescu a spus că o schimbare a conducerii la vârf a partidului înainte de alegeri nu ar fi benefică. Deputatul **Mihai Calimente** are altă opinie:

„A ne prezenta în campania electorală în aceeași formulă, ar fi un dezastru pentru partid. Delegația Permanentă și Congresul vor hotărî ce trebuie făcut la vârf pentru a avea șanse la alegerile locale și parlamentare. Personal, am susținut și susțin că Radu Vasile - așa cum o arată și sondajele de opinie - este cea mai marcantă personalitate a partidului, cu cea mai bună percepție în rândurile electoratului. Îl atacă persoane fără relevanță în partid, exprimând mai mult frustrări personale decât o politică coerentă. Vorba lui Radu Vasile: Cine este acest Remus Opriș?”.

S.T.

15 august - Sărbătoarea Adormirii Maicii Domnului

Tuturor cititorilor și colaboratorilor ziarului „Adevărul“, care poartă numele Sfintei Maria, le dorim sănătate, fericire și „LA MULȚI ANI!”

INDUSTRIA PETROLIERĂ PRIVATĂ ROMÂNEASCĂ - LA RĂSCRUCE DE DRUMURI

◆ Investiția de la Pâncota se derulează conform graficelor ◆ GTI cere răscumpărarea creanțelor Bancorex ◆ Operatorii privați din industria petrolieră sunt tot mai nemulțumiți de politica guvernului

pag. 7

Pe strada, în cartierul și în localitatea ta se întâmplă multe lucruri interesante. Vrei să le cunoști, vrei să afli tot ce se petrece în jurul tău. Vrei să știi ce fac, dar mai ales ce nu fac autoritățile locale, cum te reprezintă cei pe care i-ai ales, cum sunt cheltuiți banii tăi. Vrei să fii zilnic bine și corect informat? Ai nevoie de un ziar în care să găsești răspuns la întrebările care te frământă?

ABONEAZĂ-TE LA ADEVĂRUL

■ Pentru luna septembrie, prețul abonamentului este de numai 20.000 lei ■ Se pot face abonamente și pe următoarele trei, șase luni și un an ■ Abonații pot câștiga lunar 10 premii de fidelitate în valoare de o jumătate de milion de lei fiecare.

◆ La sfârșitul anului, abonaților le vor fi oferite premii speciale în valoare de zeci de milioane de lei.

Citește „ADEVĂRUL” – cotidianul care îți oferă, cu promptitudine, cele mai interesante și utile informații

UN SECOL DE FOTBAL LA ARAD

Astăzi, de la ora 10, la „Casa Albă“ se desfășoară simpozionul prilejuit de aniversarea a 100 ani de fotbal la Arad.

UȘI ȘI FERESTRE DIN ALUMINIU ȘI P.V.C. GEAM TERMOPAN
ALGLASS
MOBILIER LA COMANDĂ
FIRME ȘI RECLAME
STR ROȘIORI 26
TEL/FAX/ 057/289053

PREȚURI DECENTE la tâmplărie din ALUMINIU
SERGIU-GEANINA
Vă oferă
● Tâmplărie aluminiu din import și românești
● P.V.C. și geamuri termopan
● Rolete și jaluzele
Telefon: 279699; 092292559
Arad, Str. Voinicilor, Nr. 34.

MOBIL VENEZIA
■ MOBILIER MODERN LA COMANDĂ
■ AMENAJĂRI SPAȚII COMERCIALE
■ MATERIALE IMPORT
■ CALITATE SUPERIOARĂ
STR. VIȘINULUI NR. 74
TEL: 057/224885
092/777361

CALENDAR

• Astăzi, Soarele răsare la ora 6 și 17 minute și apune la ora 20 și 24 minute.

• Au trecut 226 zile din acest an. Au mai rămas 139 până în 2000!

• **Praznicul zilei: Biserica ortodoxă**: Înainte prăznuirea Adormirii Maicii Domnului; **Biserica romano-catolică**: Maximilian, Kolbe; **Biserica greco-catolică:** Sf. Pf. Mihea, Sf. Maximilian Kolbe. Înainteserbarea Adormirii Maicii Domnului..

A venit BARZA

La Arad: Sârbea Marius, Saroszi Francisc, Kubik Alexandru Andrei, Țăran Paul, Moldovan Amalia, Popescu Irina Elena, Vanci Denis Emanuel, Zbârlea Florin Răzvan, Cucuieți Andreea Elena.

15 august - Sărbătoarea Adormirii Maicii Domnului

Între sărbătorile mari, creștine, calendarul religios începe cu praznicul Nașterii Maicii Domnului, la 8 septembrie, iar printre cele cu care se încheie este și cea de la 15 august, cinstita Mutare a Preaslăvitei, stăpânei noastre de Dumnezeu Născătoare și pururea Fecioarei Maria. Se semnifică astfel faptul că, dacă prin cea dintâi Evă a intrat păcatul în lume, prin noua Evă ni se deschide perspectiva accederii noastre la mântuire.

Maica Domnului este cea mai înaltă sfințenie omenească, cunoscută și cinstită de Sfânta Biseică, iar Adormirea Maicii Domnului este cea mai de seamă dintre sărbătorile ei, pregătită printr-un post de două săptămâni.

Când a binevoit Hristos, Dumnezeul nostru, să ia la sine pe Maica Sa, atunci, cu trei zile înainte, a făcut-o să cunoască , printr-un înger, mutarea ei de pe pământ la viața cea cerească. Bucurându-se, Născătoarea de Dumnezeu s-a suit degrabă în Muntele Măslinilor, ca să se roage. A împărțit apoi văduvelor sărace veștmintele sale. Și-a luat iertăciune de la toți, a făcut rugăciune pentru întărirea lumii și pentru viețuirea în pace. Binecuvântând pe toți cei de față și-a dat sufletul în mâinile Fiului și Dumnezeului ei. Și multe vindecări s-au împărțit tuturor celor bolnavi.

Apostolii au petrecut până la mormânt trupul cel primitor de Dumnezeu și sosind în satul Ghetsimani au zăbovit acolo încă trei zile, așteptând pe Apostolul Toma, care, din dumnezeiască rânduială, lipsea. Sosind acesta era întristat că nu se învrednicesc să vadă și el echipul adormit al Maicii Domnului. S-a deschis mormântul și s-au minunat, aflându-l fără sfântul trup fiind numai giulgiul lăsat ca mărturie a mutării Născătoarei de Dumnezeu, cu trup cu tot, la ceruri. Dar, spre deosebire de Mântuitorul, ea a fost dusă la ceruri, nu prin puterea ei, ci de îngeri.

Nimic altceva nu este mai tare și mai puternic pe pământ și în cer după Domnul, Dumnezeul nostru Hristos,decât Maica Sa Puternică pe pământ, că a sfrâmat capul balaurului nevăzut, ea a călcat iadul printr-însa se ridică biruința, printr-însa cad vrăjmașii.

La ea aleargă toți creștinii. După tradiție, arădenii își îndreapă pașii în fiecare an, la 15 august, în zi de hram, spre mănăstirile Hodoș-Bodrog și Gai.

HOROSCOP

Sâmbătă, 14 august

BERBECUL (21.03-20.04). Veți primi un dar din partea unei persoane mai puțin cunoscute.

TAURUL (21.04-20.05). Soluțiile pe care le găsiți pentru rezolvarea unor conflicte din anturajul dvs. apropiat fac să vă crească popularitatea.

GEMENII (21.05-20.06). Veți fi înconjurat de multă lume, care ar dori să afle câte ceva de la dvs. Energia fizică și psihică se află în echilibru perfect, așa că veți reuși să-i mulțumiți pe toți.

RĂCUL (21.06-22.07). Veți obține niște informații care vă vor ajuta în viitorul apropiat. În momentul de față sunteți prea implicat și subiectiv pentru a aprecia corect situația.

LEUL (23.07-22.08). Sunt posibile discuții cu părinții, care nu acceptă relația dvs. sentimentală. Numai că pe dvs. nu vă prea interesează părerea lor.

FECIOARA (23.08-22.09). O propunere de schimbare de serviciu va veni pe neașteptate, lăsându-vă fără replică. Intuiția vă îndeamnă să nu luați hotărâri pripite și este bine să o ascultați.

BALANȚA (23.09-22.10). Există cineva care dorește să vă facă rău, dar se va da singur de gol! Cu alte cuvinte, aveți noroc!

SCORPIONUL (23.10-21.11). Un prieten aflat pe alte meleaguri vă va trimite o veste. Înclinația dvs. spre cheltuieli exagerate este încă mare.

SĂGETĂTORUL (22.11-21.12). Preocupările pentru o întâlnire cu prietenii continuă. Veți culege aprecieri pozitive din partea acestora.

CAPRICORNUL (22.12-19.01). Partenerul de viață încearcă să fie conciliant deși nu prea îi este în fire. Încercați să îl ajutați și faceți astfel încât să amânați discuțiile lămuritoare pentru altă zi mai favorabilă unor astfel de inițiative.

VĂRSĂTORUL (20.01-19.02). Vi se propune o colaborare, dar vă sfătuim să vă gândiți bine înainte de a o accepta.

PEȘTII (20.02-20.03). Sunteți surprins de optimism și treceți cu deosebită ușurință peste obstacolele de orice fel care vă ies în cale. Atitudinea dvs. pozitivă este rapid remarcată de prieteni, aceștia căutând să se afle cât mai mult timp în compania dvs.

MOCHETA
Arad, Piața Gării
Telefon 235221
Vinde și montează mochetă la prețuri cu o reducere de 10-20%

PROGRAMUL SERVICIILOR RELIGIOASE DE SFÂNTA MARIE

MĂNĂSTIREA BODROG
Sâmbătă, 14 august
- ora 9 - Sf. Liturghie Arhierească
- ora 16 - Vecernie cu Litie
- ora 17,30 - Drumul Crucii
- ora 19,30 - Taina Sf. Maslu
- ora 21 - Utrenia cu Prohodul și Acatistul Adormirii Maicii Domnului

Duminică, 15 august
- ora 2 - Sf. Liturghie
- ora 6 - Aghiazma Mică și Taina Sf. Maslu
- ora 9 - Sf. Liturghie Arhierească

MĂNĂSTIREA GAI
Sâmbătă, 14 august
- ora 18 - Vecernie cu Litie
- ora 19,30 - Taina Sf. Maslu
- ora 22,30 - Utrenia cu Prohodul Adormirii Preasfintei Născătoare de Dumnezeu

Duminică, 15 august
- ora 2 - Sf. Liturghie
- ora 7 - Aghiasma Mică și Acatistul Adormirii Preasfintei Născătoare de Dumnezeu
- ora 9 - Sf. Liturghie
- ora 11,30 - Taina Sf. Maslu

Notă. Pentru pelerinii care vor merge la Mănăstirea Gai, C.T.P. a prelungit cu o oră programul de circulație a tramvaielor iar pentru Bodrog SN CFR va suplimenta vagoane.

UTILITARE

▼ PIEȚE, TÂRGURI

Astăzi este zi de piață la Chișineu Criș, Lipova, Pâncota, Felnac, Grăniceri, Hălmagiu, Moneasa, Pecica, Vărșand, Socodor, Șeitin, Vladimirescu, Zimandu Nou, Covăsânț. Târguri **săptămânale** se desfășoară astăzi la Lipova, Pâncota, Hălmagiu, Moneasa.

▼ FARMACIA DE SERVICIU

De sâmbătă până luni este de serviciu, cu program non-stop, **Farmacia 72**, B-dul Revoluției, nr. 80. Telefon **254336**.

Farmacia **„Crai Nou Alfa"**, situată la parterul blocului 68, cartierul Alfa, telefon **277644** și **„Noua Farmacie"**, strada Andrei Șaguna nr. 15, telefon **948**, sunt de serviciu cu program non-stop.

▼ CONSULTAȚII ȘI TRATAMENTE CU PROGRAM NON-STOP

Cabinetul „Apollonia", situat la parterul blocului din spatele Casei Albe (zona Gării), str. Miron Costin nr. 13, sc. A, ap. 1, tel. 251225, efectuează tratamente injectabile (intramuscular și intravenos), aerosoli, E.K.G., ecografie și analize laborator.

▼ URGENȚE STOMATOLOGICE

Serviciul de urgență stomatologică, situat pe strada Andreescu - vizavi de ieșirea de la Cinematograful Dacia - este zilnic deschis non-stop. Telefon: 253794.

▼ ÎNREGISTRĂRI ÎN CAZ DE DECES

În caz de deces, la Biroul de stare civilă de la Primăria Arad se pot face înregistrări sâmbătă și duminică, între orele 9-11.

VREMEA

Vremea se menține în general instabilă cu cerul temporar noros. Local vor cădea averse de ploaie însoțite de descărcări electrice și intensificări de vânt, mai ales în prima parte a zilei. Izolat, sunt condiții de grindină și cantități mai însemnate de precipitații. Vântul va sufla slab la moderat din nord-vest.

Temperaturi maxime: 23 la 26°C . Temperaturi minime: 13 la 16° C.

Meteorolog
DANA GĂVRUȚĂ

Poliția rutieră de Sf. Maria

Efective ale Poliției rutiere vor acționa în zona mănăstirilor Radna, Bodrog și Gai și pe drumurile de acces spre aceste puncte. Traficul va fi supravegheat și cu aparatul RADAR pe DN 7 Sâmbăteni, Lipova, Conop-Bârzava, DJ Pâncota-Ineu.

Anunț umanitar

D-na Oniță Daniela, 41 de ani, cu o fetiță de 7 ani, solicită binevoitorilor un loc de muncă. Dânsa este dispusă să îngrijească copii sau bolnavi, în schimbul unui loc unde să stea și ea și fetița, mâncare și dacă e posibil un salar de 150.000 - 200.000 pe lună. Dar se poate și fără acestă sumă de bani. Cei interesați sunt rugați să o caute pe d-șoara Zsiga Daniela, ospătar la Cofetăria Tineretului și să întrebe de doamna Onița.

Gluma zilei

Tatăl fetei discută cu viitorul ginere.

– Știi că îi dau fetei mele, la căsătorie, suma de două milioane de lei. Dumneata ce îi oferi?

– O chitanță pentru această sumă...

CASA ELLIS
Angajează:
- DIRECTOR VÂNZĂRI-MARKETING
CONDIȚII: ◆ vârsta 25-40 ani
◆ carnet de conducere cat. B
◆ studii superioare
C.V. se depun la sediul firmei din str. Blajului nr. 2, până la data de 1 septembrie a.c.

CINEMATOGRAFE

Dacia: Mesaj de departe (SUA) 11,45; 14; 16,30
Mureșul: Gattaca (SUA) 10; 12; 14; 16; 18
Arta: Băiatul cu apa rece (SUA) 15; 17; 19
Sala mică: Stare de asediu (SUA) 15,30; 17,30
Grădina de vară: Stare de asediu (SUA) 21,00
Progresul: Orașul nebun (SUA) 18,00

AU PLECAT DINTRE NOI

Ciurar Alexandra Nicoleta (1999), Iercan Ioan Teodor (1941).

ADEVĂRUL
COTIDIAN INDEPENDENT ARAD
Editor: S.c. ADEVĂRUL s.r.l. Arad
● COD FISCAL R 1681938 ● COD SICOMEX 19.604 ● CERTIFICAT J 02/1886 din 31 X 1991 ● COD SIRUES 020956601 ● ISSN 1220 - 7489

Redacția și administrația: 2900 Arad, Bd. Revoluției nr. 81. **Telefoane:** SECRETARIAT - **281802**, fax **280655, 280625;** ADMINISTRAȚIE - CONTABILITATE- **281797;** MICA PUBLICITATE - **210775.** MAREA PUBLICITATE - **280904;** CLUBUL PRESEI - **280989.**

Consiliul de administrație: DOREL ZĂVOIANU (președinte) **telefon 281802, 280625;** ȘTEFAN TABUIA (vicepreședinte) **telefon 210776;** MIRCEA CONTRAȘ (redactor-șef) **telefon 281802, 280854;** NICU COJOCARU (director comercial) **telefon 280904;** DOREL BARBU (contabil–șef) **telefon 281797.**

Colegiul de redacție: MIRCEA CONTRAȘ (redactor-șef); AUREL DARIE (secretar general de redacție) **telefon 281802, 280854;** MIRCEA DORGOȘAN (șef secție actualități); telefon **281855; 280003;** IOAN IERCAN (șef secție politică), telefon **280943;** DORU SAVA (șef secție social-economic), telefon **281738;** VASILE FILIP (șef secție cultură-învățământ), telefon **281855; 280003;** ALEXANDRU CHEBELEU (șef secție sport), telefon **281701;** SORIN GHILEA (șef secție tineret) **telefon 281855, 280003;** MARCEL CANCIU (șef secție foto), telefon **280943;** NICU COJOCARU (șef secție publicitate) telefon/fax: **280904.**

Tiparul executat la Imprimeria S.C. MEDIAGRAF S.A. ARAD, str. Feleacului F.N., telefon 250902, fax 250920.

Ziarul „ADEVĂRUL" utilizează informații transmise de agențiile de presă MEDIAFAX și ROMPRES.

„ADEVĂRUL" VĂ ASCULTĂ

La telefonul dimineții, 280944, între orele 9,00 - 12,00

*** Gropile, bată-le vina!** D-na Florica Micu, Micălaca, bl. 723, ne întreabă când se va rezolva problema cu gropile. Pe strada Zalăului, Felix și în jurul restaurantului Orizont, nu se mai poate intra nici cu tractorul. Când au de gând să vină să „astupe" gopile? Dl. director Parpală asigură cetățenii că în funcție de bani, rând pe rând se vor repara toate zonele.

*** Fără iluminat stradal.** Un grup de cetățeni de pe Aleea Romantel ne semnalează că de aproape două luni strada nu mai este iluminată. „După ora 22 nu mai putem ieși din casă de frică să nu ne dea cineva-n cap."

*** Prea multe locuințe *** Dl. Mușcalu Vasile, str, Trandafirilor nr. 5 este foarte supărat pe vecinul său Tvorzdak Francisc care posedă două locuințe din fondul locativ de stat. Domnul în cauză are un apartament de ILLA cu două camere, și o garsonieră de la Fabrica de zahăr. Dl. Mușcalu semnalează Primăriei și celor de la Recons această situație pentru că **„atâtea familii cu copii sd-au unde locui și o singură persoană are două locuințe din fondul locativ de stat".**

* Preluarea deșeurilor de hârtie se face la Redacția ziarului „Adevărul" între orele 10,00 - 13,00, de luni până vineri.

Redactor de serviciu,
S. AMBRUȘ

Echipa de serviciu
IOAN TULEU
-secretar de redacție.
Bianca Felea, Adriana Igaș, Ioan Leac, Ramona Vidulescu
– tehnoredactare computerizată.
Ioana Frățilă, Doina Jurcă, Aurica Telcian, Daniel Vizitiu
– corectură.

CURSUL VALUTAR*

- VALORI ÎNREGISTRATE IERI, 13 AUGUST 1999

Denumirea valutei	BNR	BCR		BRD		Banca Transilvania		Banca Agricolă		BIR		Bursa neagră	
		C	V	C	V	C	V	C	V	C	V	C	V
Dolar	16087	16000	16100	15472	16070	15750	16100	15900	16090	15800	16175	15000	15900
Marca germană	8774	8710	8941	8373	8786	8580	8770	8600	8765	8550	8800	8500	8600

PREȚUL AURULUI

BANCA NAȚIONALĂ. Pentru gramul de aur de 24K: prețul cu ridicata - 134.418 lei, iar prețul de achiziție - 120.976 lei. Prețuri valabile ieri.

PIAȚA NEAGRĂ - Aur 14 K cumpărare: 75.000 lei/g, vânzare: 95.000 lei/g

Aur 18 K cumpărare: 100.000 lei/g, vânzare: 130.000 lei/g.

De săptămâna viitoare

SE VOR MAJORA DIN NOU TARIFELE LA TRANSPORTUL ÎN COMUN

☛ O călătorie cu tramvaiul va fi în jur de 1800 lei

Guvernul a aprobat o majorare de 10,4% a tarifelor la transportul în comun. Măsura va intra în vigoare undeva pe la mijlocul săptămânii viitoare.

Discutând ieri cu dl. Petru Cuvineanu, directorul adjunct al Companiei de Transport Public Arad (CTPA) am reținut că: prețul unei călătorii cu tramvaiul va crește se pare de la 1650 (cât este în prezent) la 1800 lei * un abonament pe o linie care costă acum 46.600 lei va ajunge la 50 - 52 mii lei.

„Tarifele nu sunt stabilite cu precizie deoarece trabuie să ducem în zilele următoare documentația la București. Pe marți sau miercuri vom ști cu exactitate cât vor costa biletele și abonamentele" a precizat dl. Petru Cuvineanu.

În ceea ce privește prețul biletelor și abonamentelor de autobuz, acestea vor crește doar pentru cursele care nu au plecări din Autogara Arad.

În ceea ce privește pierderile înregistrate de către CTPA din cauza tarifelor dl. Petru Cuvineanu ne-a declarat că, deși această nouă majorare a prețurilor va mai aduce niște bani în bugetul CTPA, totuși, pentru a nu se lucra în pierdere, prețul unei călătorii ar trebui să fie momentan, undeva pe la 2400 - 2600 lei. Spre fericirea călătorilor, și nefericirea managerilor de la CTPA, încă nu s-a ajuns la aceste tarife. Vom reveni.

N. OPREAN

Începe „BAC-ul de toamnă"

Astăzi începe înscrierea candidaților pentru cea de-a doua sesiune a bacalaureatului. Aceasta va dura până marți.

În județul nostru există doar patru centre de bacalaureat:

1. GRUP ȘCOLAR DE TRANSPORT C.F.R. ARAD

Unități arondate: Grup Școlar de Transport C.F.R. Arad, Grup Școlar Industrial de Construcții, Ape și Protecția Mediului, Liceul Teoretic Pâncota, Liceul Teoretic Curtici, Liceul Teoretic Gh. Lazăr Pecica (s. română), Liceul Teoretic Chișineu-Criș, Grup Școlar Agricol Chișineu Criș, Grup Școlar I. Gr. Taiowsky Nădalc.

2. GRUP ȘCOLAR INDUSTRIAL Iuliu Maniu ARAD:

Unități arondate: Grup Școlar Industrial Iuliu Maniu Arad, Grup Școlar Industrial T. Vladimirescu Arad, Seminarul Liceal penticostal, Liceul de Arte „Sabin Drăgoi", Grup Școlar Agricol Sântana, Grup Școlar A. Marinescu Lipova, Grup Școlar Lipova, Grup Școlar Agricol Miniș, Grupul Școlar de Industrie Ușoară.

3. GRUP ȘCOLAR DE INDUSTRIE ALIMENTARĂ (Str. Lucian Blaga 15)

Unitățile arondate: Grup Școlar de Industrie Alimentară, Grup Școlar Industrial Aurel Vlaicu, Grup Școlar Forestier, Liceul Vasile Goldiș, Liceul „Elena Ghiba Birta", Grup Școlar Industrial Henri Coandă, Grup Școlar Csiky Gergely, Liceul Gh. Lazăr Pecica (s. maghiară), Grup Școlar Economic, Seminarul Liceal Baptist, Liceul german Arad.

4. GRUP ȘCOLAR INDUSTRIAL MIHAI VITEAZUL INEU

Unitățile arondate: Grup Școlar Insdustrial Mihai Viteazul Ineu, Liceul Teoretic Cermei, Liceul Teoretic Beliu, Liceul Teoretic Sebiș, Grup Școlar I. Buteanu Gurahonț.

Prima probă va fi cea de limba și literatura română - oral. Data la care candidații vor fi audiați la „română" este 18.08.99 (miercuri).

Noi vă urăm, pentru a doua oară, succes. Sperăm să fie de bun augur de această dată...

OLIMPIU BULZAN

CRONICĂ RUTIERĂ

TURCII SUNT LA EGALITATE CU ITALIENII LA NUMĂR DE ACCIDENTE DOAR CĂ ALE CELOR DINTÂI SUNT MAI VIOLENTE

● Parchetul a emis mandat de arestare preventivă în lipsă împotriva turcului responsabil de catastrofa feroviară de la Arad

Conform statisticii Serviciului poliției rutiere de la începutul anului și până în prezent cetățenii străini sunt responsabili de producerea a 19 accidente de circulație pe raza județului Arad. Accidente violente întrucât ele au afectat 32 de persoane respectiv 22 răniți grav, 1 rănit ușor și 9 morți. Majoritatea accidentelor au avut loc datorită unor cauze greu dovedibile de poliție. Astfel oboseala la volan este cauza a 7 accidente neatenția în conducere a cinci, patru s-au produs datorită vitezei excesive, trei în urma neacordării priorității și catastrofa feroviară datorită nerespectării normelor de trecere la nivel de cale ferată.

Turcii au produs 4 accidente soldate cu trei morți și 6 răniți grav adică tot atâtea cât italienii (patru accidente, un mort, cinci răniți grav) dar mai violente. Cetățenii bulgari sunt responsabili de producerea a două accidente (un mort, doi răniți grav) la fel ca și cetățeni maghiari (doi răniți grav).

Șoferul autotrenului implicat în accidentul feroviar produs vineri, 6 august între stațiile Arad și Glogovăț, Kadir Silcuku nu a fost încă reținut. Împotriva lui, Parchetul de pe lângă Tribunalul Arad a emis un mandat de arestare în lipsă. Turcul a fost dat și în urmărire prin INTERPOL.

ÎN VACANȚĂ, OPT COPII IMPLICAȚI ÎN ACCIDENTE RUTIERE

În cursul vacanței de vară opt copii au fost victime ale unor accidente de circulație: unul și-a pierdut viața, patru au fost răniți grav și au fost răniți ușor. Toate accidentele s-au produs din vina copiilor. Cauza majorității covârșitoare a accidentelor a fost traversarea prin locuri nepermise și fără asigurarea prealabilă.

DORU SAVA

POLIȚIA, PE SCURT

ȚIGĂRI. În urma unui control efectuat împreună cu comisari ai Gărzii Financiare la S.C. „VARGA TRANS COMPANY" SRL Arad, a fost găsită marfă pentru care nu aveau acte de proveniență, respectiv 1.200 pachete de țigări Coloana și Bucegi, care au fost ridicate în vederea confiscării, patronul fiind amendat conform art. 1 lit. „e" din Legea 12/90 cu suma de 2.000.000 lei.

RUTIERE. Lucrătorii de poliție rutieră au acționat pentru prevenirea și combaterea încălcărilor actelor normative la regimul circulației pe drumurile publice de către cetățeni străini (în mod deosebit șoferi de tiruri), fiind verificate un număr de 59 de persoane din această categorie, au fost sancționați pentru diferite fapte un număr de 13 persoane, din care un număr de 7 pentru nerespectarea vitezei legale admise iar 3 pentru nerespectarea culorii semaforului electric.

SANCȚIUNI. În puncte fixe și pe trasee, au fost testate și verificate 3.844 autovehicule în trafic, s-au reținut 9 certificate de înmatriculare pentru defecțiuni tehnice, au fost aplicate 154 amenzi pentru încălcarea Legii circulației, în valoare de 14.500.000 lei, s-au ridicat în vederea suspendării 7 permise de conducere, din care trei pentru conducere sub influența băuturilor alcoolice, respectiv Șerb Caludiu, cu autoturismul 2-AR-7460; Mateuț Sabin (AR-03-GBO) și Fărcuța Pavel (AR-09-MDM), toți din Arad.

PATRONUL „ARCAR" SRL CU UN CONT ALB A EMIS FILE CEC DE 680.000.000 LEI

Este cercetat în stare de libertate Jiduc Sidor, 47 ani, din Arad, cunoscut cu antecendente penale care, în calitate de patron al SC „ARCAR" SRL a emis, în perioada mai-iulie 1999, un număr de șase file CEC în valoare de 680.000.000 lei, fără a avea disponibil în cont, comunică Biroul de presă al IPJ Arad. Jiduc Sidor este cercetat sub aspectul infracțiunii de înșelăciune.

Parchetul nu a considerat necesară arestarea patronului.

Sub amenințarea ploii

PRIMĂRIA ESTE PREGĂTITĂ SĂ INTERVINĂ „CU MAI MULTĂ TEHNICĂ"

Meteorologii au anunțat pentru următoarele zile ploi abundente pe întreg teritoriul țării. În această situație, autoritățile locale din fiecare județ au fost sfătuite să ia măsuri preventive. Ne-am adesat primarului **Valentin Paul Neamț** pentru a afla cum este pregătit Aradul să întâmpine precipitațiile. Am aflat că, de joi, în cadrul Primăriei s-a instituit serviciu de permanență la Apărarea Civilă. S-a verificat sistemul de înștiințare și alarmare de la Apărarea Civilă.

Ieri s-a întrunit într-o ședință Comisia de dezastre, **„pentru ca oamenii să știe ce au de făcut"**. În principal, la regiile care aparțin de Primărie s-au făcut utilitări cu mijloacele necesare în asemenea situații.

De la precedentele inundații, Primăria s-a îngrijit să sape canale pe străzile Mamei și Sportului, pentru ca apa să nu mai bălțească. **„Situația de-acolo e de așa natură încât nu poate fi rezolvată decât în câțiva ani. Fundațiile din tot cartierul stau pe pânza freatică".**

Primarul Aradului e convins că **„dacă vin ploi, în Bujac vor fi probleme."** Doar că de data asta Primăria are **„mai multă tehnică"**. Dacă va fi nevoie, rămâne de văzut cât de bine o vor folosi!

TEODORA MATICA

LA „CORNUL VÂNĂTORILOR" - PÂNCOTA, DE DOUĂ ORI

În urma măsurilor specifice întreprinse a fost identificat și este cercetat în stare de reținere Lăcătuș Sorin, 23 ani din Pâncota, autorul unui număr de două furturi comise în 9/10 și 12/13 iulie a.c. când prin efracție a pătruns în restaurantul „Cornul Vânătorilor" din Pâncota, de unde a sustras casete audio și țigări în valoare de 4,7 milioane lei, comunică Biroul de presă al I.P.J. Arad.

Împotriva lui Lăcătuș, Parchetul a emis un mandat de arestare preventivă pe 30 de zile, precizează sursa citată.

PORTRET ROBOT AL TÂLHARULUI CU BENZINĂ

Poliția a realizat portretul robot al individului care a jefuit casa de schimb valutar de la Ziridava, după ce a stropit casiera cu benzină și a amenințat-o că-i dă foc. În punga cu care a plecat se aflau 49,6 milioane lei, 1911 $ și 2685 DM.

Semnalmente: vârsta 23-25 ani, înălțime 1,75-1,80 m, slăbuț, brunet, ținută sportivă.

Poliția solicită persoanele care pot da relații să se adreseze celei mai apropiate unități de Poliție.

O NOUĂ EMISIUNE DE CERTIFICATE DE TREZORERIE

Începând cu data de 16 august 1999 Ministerul Finanțelor lansează o nouă emisiune de certificate de trezorerie pentru populație cu o dobândă de 72% pe an pentru o perioadă de 90 de zile calendaristice.

• Certificatele de trezorerie a căror valoare nominală este de 1000000 lei, tipărite în multipli de 5000000 lei, 10000000 lei, 20000000 lei și 50000000 lei se pun în vânzare în numerar la Administrația financiară a municipiului Arad, Circumscripțiile fiscale orășenești și Percepțiile fiscale cu trezorerii în zilele de 16, 17, 18, 19, 20 august cu termen de răscumpărare în zilele de 14, 15, 16, 17, 18 noiembrie 1999.

• **Subscrierea la certificatele de trezorerie** cu dobândă pentru populație se pot efectua și prin virare de către persoanele fizice din conturile deschise la băncile comerciale în contul general al trezoreriei statului.

• Cumpărând certificatele de trezorerie beneficiați de următoarele:

- statul vă protejează economiile de riscurile inflației și ale pieții bancare

- statul garantează rambursarea la scadență a sumelor depuse și plata dobânzilor aferente

- dobânzile încasate nu se impozitează

DIRECTOR GENERAL
GAVRIL CHIȘ

DIRECTOR TREZORIER
AUREL BURCĂ

(973751)

S.C. „ELECTRICA" S.A. - Sucursala de Distribuție Arad

În sprijinul persoanelor care au suferit de pe urma inundațiilor

STIMAȚI COLEGI

Acțiunea de sprijin a persoanelor care au suferit de pe urma inundațiilor în Municipiul și Județul Arad, stă în atenția energeticienilor arădeni.

Din totalul de **2.200 milioane lei**, colectat de salariații S.C. „ELECTRICA" S.A., și Sucursalele de Transport-Dispecer, energeticienii arădeni au posibilitatea de a dona, în numele colegilor din țară, suma de **190 milioane lei.**

Ne bucurăm să vă punem la dispoziție câteva informații referitoare la modalitatea practică prin care de această sumă să beneficieze cei aflați în nevoie.

Este tonifiant și încurajator gândul că în acest colț de continent, între granițele acestui **„pământ binecuvântat"**, există **OAMENI** care, pe lângă activitățile curente, găsesc resursele sufletești de a ajuta și bucura semeni aflați în suferință.

„TE LEAGĂ DE LUME CE-I DAI, NU CE-ȚI DĂ..."

Sucursala de Distribuție Arad pune la dispoziția Comisiei Județene de Apărare Împotriva Dezastrelor, pentru sprijinirea concetățenilor noștri din cartierele Bujac, Gai, Aradul Nou, Grădiște, Sânicolaul Mic, Insula III-a Mureș și a celor din județ.

- Două motopompe pentru evacuarea apei în valoare de 90.000 mii lei.

- Un Acuator pentru filtrarea apei în valoare de 100.000 mii lei.

Natura umană, prin calitățile deosebite precum generozitatea, altruismul, compasiunea și solidaritatea, este în momentele de cumpănă singura capabilă să stăpânească și să supună stihiile dezlănțuite.

Gestul nostru sperăm să aducă, în sufletele unor semeni fericire, iar în ochi lacrimi de bucurie.

Mulțumirile și gândurile lor bune ne vor însoți permanent de acum, aducându-ne aminte că avem în Municipiul și Județul ARAD familii Prietene.

Vă mulțumim că existați!

Energeticienii din S.D. ARAD

LUPTE INTENSE ÎN DAGHESTAN

Pozițiile luptătorilor islamiști erau bombardate intens, vineri, în regiunea Botlih, din sud-vestul Daghestanului, unde combatanții lui Șamil Basaiev dețin controlul asupra mai multor sate, a anunțat serviciul de presă al Ministerului daghestanez de Interne, informează AFP.

Islamiștii sunt încercuiți de unități ale armatei ruse, de trupe ale Ministerului rus de Interne și de polițiști daghestanezi, ceea ce exclude posibilitatea ca rebelii să scape, afirmă sursa citată. Operațiunea se desfășoară conform planului întocmit de Statul Major al armatei ruse, a adăugat sursa citată.

Rusia va lovi bazele islamiste "indiferent unde se află acestea, inclusiv în Cecenia", declarase, vineri, premierul rus Vladimir Putin, citat de Interfax.

"Bazele combatanților islamiști vor fi bombardate indiferent de locul unde se află. Cecenia face parte din teritoriul Rusiei și atacurile vor avea loc acolo unde se află acești combatanți", a afirmat Putin într-o conferință de presă susținută la Tomsk, în Siberia. "Vom face tot ceea ce depinde de noi pentru a reinstaura ordinea în Daghestan și în Caucazul de Nord în cel mai scurt timp", a adăugat șeful Guvernului de la Moscova.

Unități ale armatei ruse au intrat, vineri dimineața, în Cecenia și au fost poziționate în apropiere de Iserskaia, la granița cu regiunea Stavropol (sudul Rusiei), au anunțat, la Groznîi, reprezentanții liderului islamist Șamil Basaiev. Ministerul rus al Apărării a dezmințit, însă, această informație.

Armata rusă a fost alungată din Cecenia în urma războiului cu Moscova, care a avut loc din decembrie 1994 pînă în august 1996, reamintește AFP.

GAZ PENTRU IARNĂ

Necesarul de gaz și păcură care trebuie importat pentru sezonul de iarnă este estimat la 1,6 miliarde de metri cubi de gaz și un milion de tone de păcură și implică un cost de 350 de milioane de dolari, a declarat, vineri, agenției MEDIAFAX Nicolae Stăiculescu, secretar de stat în ministerul Industriei și Comerțului.

Nicolae Stăiculescu și conducerea CONEL se vor întîlni la începutul săptămînii viitoare pentru a găsi soluții de finanțare a importurilor de gaze și păcură.

El spune că se va apela la o bancă pentru aprope 150 de milioane de dolari, iar restul vor proveni din încasări. "Nu ne-am împrumuta, dar CONEL nu are suficiente lichidități pentru că are de încasat de la debitori 8.200 de miliarde de lei, adică 521 milioane de dolari, sumă mai mare decît ce primește România, după mai multe strădu ințe, de la FMI", a afirmat secretarul de stat. El a adăugat că situația nu ar fi complicată dacă fiecare consumator de energie electrică ar înțelege că este important să achite factura la timp.

Cantitatea de gaze care va fi importată va fi livrată agenților economici, deoarece gazul extras din România este destinat consumului casnic.

Stăiculescu afirmă că nu există probleme în privința cantităților de cărbune necesare în această iarnă, majoritatea companiilor din minerit înregistrînd un excedent.

ACTUALIZARE LA... INFLAȚIE

Ministerul Finanțelor va propune, în ședința de Guvern de săptămîna viitoare, actualizarea la indicele inflației a accizelor și altor impozite indirecte calculate la produsele prevăzute în Ordonanța 50/1998, respectiv la tutun, cafea și băuturi alcoolice, excepție făcînd accizele la carburanții auto, a declarat, vineri, ministrul Finanțelor, Decebal Traian Remeș.

Pe de altă parte, referindu-se la nivelul general al fiscalității în acest an, Remeș a afirmat: "Nu am în vedere introducerea de noi taxe sau impozite. Însă nu pot să spun că nu vor exista anumite actualizări".

Ultima majorare a accizelor la produsele din tutun, cafea și băuturi alcoolice, produse care intră sub incidența Ordonanței 50/1998, a avut loc la 1 iulie, printr-un ordin al ministrului Finanțelor. Majorarea s-a datorat actualizării acestora în funcție de rata inflației. Ultima actualizare a accizelor la carburanții auto a fost realizată la 2 martie a.c..

T.V. „FOX KIDS" VINE LA ARAD

Duminică, 15 august, echipa FOX KIDS va fi prezentă în Arad pentru a oferi o surpriză inedită copiilor din tot orașul. Concursuri, nenumărate provocări, multe premii, șansa de a cunoaște personajele Fox Kids îndeaproape - toate le sunt oferite de caravana verii Fox Kids.

Fiind singura televiziune dedicată exclusiv copiilor din România, Fox Kids a decis să aducă show-ul chiar în apropierea copiilor. Și ca loc de desfășurare, Fox Kids a ales parcul restaurantului **Mc Donald's din B-dul Revoluției nr. 78. Acolo, Fox Kids va demonstra copiilor că este o televiziune interactivă și nu doar un simplu canal TV și, mai ales, că dorește să-i cunoască pe fiecare în parte, să-i implice și să le ofere nenumărate cadouri.**

N. COJOCARU

La Pecica

PRAZNICUL DE PITĂ NOUĂ

În fiecare an, în preajmă de Sfântă Mărie, pecicanii sărbătoresc bogăția secerișului și gustă pâinea din noua recoltă.

Astfel, astăzi, 14 august, se vor organiza, tradiționala expoziție de animale de muncă, după-amiaza vor fi mai multe meciuri de fotbal în Cupa „Spicul de Aur", și va avea loc o întâlnire cu foste glorii ale fotbalului pecican, printre care Mircea Petescu, Dimitrie Loncer, Ștefan Bokos, Kiss Iancsi, Sturza Rusu, Gheorghe Iancu, Petre Șchiopu, Gheorghe Codos, Vasile Iancu etc. Seara, pentru tineri, obișnuita discotecă la clubul „Forum".

Duminică, după sfințirea pâinii noi (ora 11), are loc spectacolul folcloric cu participarea formațiilor de la casa de cultură a sindicatelor și celei municipale din Arad, urmate de formațiile locale „Floare de câmp" și „Păstrătorii tradiției", instruite de Iuliana Sulli și prof. Doru Petescu. În încheiere vor avea loc, parada carelor alegorice și festivitățile de premiere.

România a primit prima tranșă din împrumutul acordat de FMI

Ministrul Finanțelor, Traian Decebal Remeș, a anunțat, în conferința de presă a PNL, că România a primit, joi, prima tranșă a împrumutului acordat de Fondul Monetar Internațional, în valoare de 73 de milioane de dolari.

"Banii au intrat, joi, în cont", a spus Remeș.

El a precizat că Memorandumul cu Fondul a fost aprobat în ședința de joi a Guvernului.

Remeș s-a declarat convins că România va primi și cea de-a doua tranșă a împrumutului acordat de Fondul Monetar Internațional. "Aș dori, atît pentru Ministerul Finanțelor, cît și pentru Banca Națională, ca toate condițiile din memorandum să fie respectate", a adăugat Remeș.

Ministrul Finanțelor și-a exprimat temerea față de "tentația" adoptării unor măsuri care să vină în contradicție cu textul memorandumului semnat cu FMI. "Mi-e teamă că ne paște tentația acestor măsuri, care se vor întoarce împotriva noastră", a spus Decebal Traian Remeș, adăugînd că, în fața electoratului "se poate veni cinstit, fără un buget electoral".

PROTECȚIE SOCIALĂ SĂ AVEM CĂ DE LEGI NU DUCEM LIPSĂ

Au apărut trei acte normative cu privire la protecția socială:

• Legea 130/199, privind protecția persoanelor încadrate va intra în vigoare în 27 septembrie a.c..

• Normele metodologice de aplicare a Ordonanței 98/1999 cu privire la disponibilizările colective (inclusiv cele de la firmele private) au apărut și ele după o întârziere de vreo două luni.

• Conform Ordonanței 100/1999 angajații civili de la M.I. pot fi liniștiți în cazul în care vor fi puși pe liber, vor primi și ei plăți compensatorii la fel ca angajații M.Ap.N. ce au fost disponibilizați în trecut.

„În ceea ce privește Ordonanța 98, Agenția județeană de ocupare și formare profesională Arad a început centralizarea firmelor private care vor face restructurări colective. Este bine ca respectivele firme să ne transmită de urgență documentația, deoarece în 20 august a.c., noi vom depune actele la București pentru ca angajații acelor firme să fie prinși în rectificarea de buget și implicit să-și primească banii" ne-a mai informat dl. **Iancu Gheorghe** director ocupare și formare profesională în cadrul AJOFP Arad.

N. OPREAN

COMUNICAT

MINISTERUL EDUCAȚIEI NAȚIONALE

a remis inspectoratelor școlare județene următorul comunicat: „În prevederile Legii nr. 151/30.07.1999, privind aprobarea Ordonanței de urgență a Guvernului, nr. 36/1997, pentru modificarea și completarea Legii Învățământului nr. 84/1995, Art. I (punctul 15) se arată că absolvenții de liceu pot susține examenul de bacalaureat fără limitarea numărului de prezentări.

N. R. Precizăm că la această sesiune de bacalaureat taxa de participare este de 275.000 lei/candidat.

Atenție la „Mersul trenurilor" comercializat pe dischete

OJPC avertizează cumpărătorii unui asemenea produs care se comercializează de Agenția de voiaj CFR, să verifice înainte de cumpărare conținutul ambalajului pentru a constata dacă și discheta din interior poartă eticheta Ministerului Transporturilor deoarece numai astfel se poate returna dacă nu corespunde.

Domnul Benea Ovidiu din Arad a găsit acasă în ambalaj o cu totul altă dischetă decât cea dorită, dar nu a reușit s-o schimbe deoarece nu avea inscripția originală.

Menționăm că din acest an, aceste dischete sunt asigurate contra recopierii, ceea ce face tentantă înlocuirea lor în lanțul comercial.

S. C. PROMEC S. A. CHIȘINEU-CRIȘ

str. Înfrățirii nr. 128, jud. Arad
Reg. Com. J02/2435/1992
Cod fiscal: R3367657

ORGANIZEAZĂ

concurs de selecție a administratorilor

în conformitate cu OUG 49/1999 și HG 364/1999

La concurs poate participa orice persoană care îndeplinește condițiile prevăzute de HG 364/1999.

Cererea de ofertă și criteriile de selecție sunt afișate la sediul societății. Documentele necesare întocmirii ofertei se pun la dispoziție la secretariatul societății, începând cu data de 16.08.1999.

Ofertele se vor depune în plic închis, la sediul societății, la secretariat, până cel târziu în data de 14.09.1999, ora 10,00.

Locul de desfășurare a concursului este sediul S. C. PROMEC S. A., iar perioada de desfășurare este 15.09.1999-29.09.1999.

Alte relații se pot obține de la sediul societății, secretariat sau la telefon 057/520631; 057/523054.

Ag. Ch. Criș (3631993)

285 DE ANI DE LA MARTIRIUL BRÂNCOVENILOR - SIMBOL DE DEMNITATE ROMÂNEASCĂ ȘI CREȘTINEASCĂ

Constantin Brâncoveanu, domn al Țării Românești între 1688-1714, a fost unul dintre cei mai importanți conducători ai poporului român din toate timpurile și a avut una din cele mai lungi domnii.

A ajuns domn după moartea fulgerătoare a înaintașului său, Șerban Cantacuzino, nu atât din dorința lui, cât împins de la spate de dregătorii țării. **„Dar ce aș vrea eu cu domnia**, spune C. Brâncoveanu, logofăt al Țării Românești, **de vreme ce ca un domn sunt la casa mea, nu-mi trebuie să fiu."**

Iar ei, dregătorii ziseră: **„Ne rugăm nu lăsa Țara să între alții oameni răi sau nebuni să o strice, ci fii." „Și-l luară de mâini și-i-l împingeau de la spate, îl duseră la Mitropolie, l-au îmbrăcat cu caftan domnesc și intrară în biserică de i s-au citit moliftele de domnie și au mers de i-au sărutat toți mâna zicându-i: Mulți ani!"**

Era ziua de 29 octombrie 1688, când se inaugura una din cele mai luminoase domnii din Țările Române. Noul domn, C. Brâncoveanu, a rânduit țara, a întărit-o, a luptat pentru independența ei față de cele trei imperii: Otoman, Habsburgic și Țarist, i-a mărit prestigiul în sud-estul Europei, dar mai ales a ctitorit multe. N. Iorga spunea despre el că a fost **„unul din cei mai mari ctitori ai culturii românești care au fost vreodată."**

A pus să se ridice biserici și mănăstiri în Țara Românească (Horez, Sf. Gheorghe cel Nou), în Transilvania (Sâmbăta de Sus), frumoase palate la Potlogi, Polovraci și Mogoșoaia, ridicate în minunatul **stil care-i poartă numele.**

A înființat numeroase tipografii, a făcut danii mănăstirilor de la Athos, din Halchi sau Sinai, a adus la Academia Domnească profesori renumiți din Europa. Dar „pizma oamenilor ce a lucrat de la începutul lumii" i-a fost fatală și lui Brâncoveanu. Intrigile de la București, mai ales din partea finului său, Ștefan Cantacuzino, ca și cele de la Constantinopol, au lucrat spre detronarea marelui domn.

În martie 1714, C. Brâncoveanu, împreună cu o parte a familiei, sunt ridicați din București, duși la Constantinopol și închiși în Închisoarea celor șapte turnuri - Yediculé.

Timp de două luni, domnul a fost torturat să i se smulgă secretul sutelor (!) de pungi cu galbeni. Cerându-i-se imposibilul și sătul de atâtea chinuri, Brâncoveanu blestemă cu voce tare pe sultan, „umbra lui Alah pe pământ", ceea ce-i hotărî soarta. A doua zi, 15 august 1714, când creștinătatea sărbătorea Sf. Maria, Brâncoveanu și ceilalți membri ai familiei fură scoși din temniță în picioarele goale și în cămăși și conduși pe malul Bosforului, spre locul de osândă.

În ultimul moment, sultanul le-a oferit osândiților iertarea dacă trec la mahomedanism. Potrivit tradiției populare, sultanul ar fi zis: „Brâncovene Constantin / boier vechi și domn creștin / Lasă-ți legea creștinească / Și te dă în cea turcească." Răspunsul neînfricatului domn a fost mai mult decât demn: „Sultanule hain / Ió-s român și domn creștin / Nu-mi dau legea românească / Nici religia creștinească."

Înfuriat, sultanul a ordonat execuția. Căzu mai întâi capul lui Enache Văcărescu, ginere și sfetnic apropiat, apoi capetele feciorilor Constantin, Șerban și Radu. Groaznică dramă a unui tată, ca și a mamei, să privească neputincioși la măcelărirea fiilor lor. Feciorul cel mic, Mateiaș, ceru tatălui încuviințarea să treacă la legea mahomedană. Brâncoveanu spuse: „Nu!". Mateiaș, liniștit, se adresă gealatului: „Vreau să mor creștinește. Lovește!" Acesta, cu o lovitură, îi zbură dintr-o dată capul. Îngrozit de durere pentru toată grozăvia văzută, Constantin Brâncoveanu, spunând: **„Doamne, fie voia ta!"**, se dădu în mâna călăului. „Așa a murit creștin / Brâncoveanu Constantin" Împlinise 60 de ani. Ulterior, dârzul domn a fost reînhumat la Biserica **Sf. Gheorghe cel Nou** din București. Istoria românilor nu va uita niciodată drama și martiriul Brâncovenilor, ei fiind canonizați. Ziua Sfinților Martiri Brâncoveni este în 16 august a fiecărui an, când orice român creștin ar trebui să aprindă o lumânare în memoria lor, a celor care au rămas simbol al demnității românești și creștinești.

Prof. CONSTANTIN AVRAM

„Eu sunt pentru dialogul constructiv“

● Interviu cu Tokay György, deputat UDMR

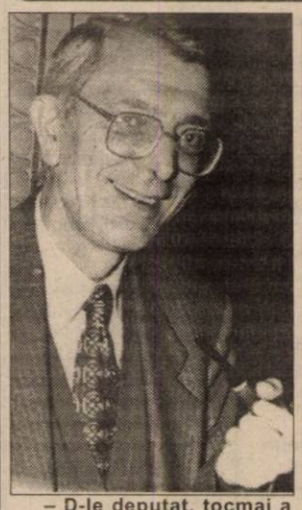

– D-le deputat, tocmai a avut loc, la București, întrunirea Consiliului Operativ al UDMR, care are atribuții sporite față de vechea formulă. Care sunt deosebirile?

– Conform vechiului statut, Consiliul Operativ era convocat numai în situații limită, atunci când problemele erau foarte grave și necesitau o consultație urgentă, convocarea CRU, care cuprinde peste 140 de oameni, fiind practic imposibilă. Acum, pentru operativitate și pentru asigurarea unei continuități a consultărilor, Consiliul Operativ a devenit un organ care analizează periodic situația organizației noastre, situația politică și ia hotărâri legate de această chestiune. Deci, a devenit o parte din structura de conducere a organizației, cu participare permanentă și nu doar extraordinară.

– La întrunire s-au purtat discuții pe tema Legii învățământului, considerându-se că aceasta nu mai trebuie să fie o dispută politică între cele două aripi ale UDMR-ului. Este posibil acest lucru?

– Haideți să discutăm la modul cinstit și direct. Părerile în privința Legii învățământului, în forma în care a fost elaborată, sunt împărțite. Unii susțin că această lege nu corespunde exigențelor formulate în programul nostru și deci nu trebuie acceptată. Alții, printre care mă număr și eu, spun că într-adevăr legea nu este la nivelul așteptărilor și la necesitățile comunității maghiare, însă cuprinde elemente pozitive, care ne dau posibilitatea ca în viitor să atingem acei parametri de care noi considerăm că avem absolută nevoie. Adepții acestei păreri spun că într-un stat de drept, cadrul juridic este primordial, modul practic de înființare a diferitelor instituții de învățământ urmând să fie judecat în raport cu acest cadru juridic. Eu, personal, în calitate de fost ministru al minorităților și de deputat al UDMR-ului, consider că această discuție în contradictoriu nu trebuie perpetuată, nu ar duce la nici un rezultat pozitiv și constructiv. Fiecare poate să-și păstreze opiniile, dar trebuie să ne preocupe crearea unui climat pozitiv, benefic pentru activitatea politică intensă care ne așteaptă acum, când se apropie alegerile. Nu este cazul ca în sânul organizației să purtăm discuții interminabile, ci să finalizăm ce mai avem de finalizat în această legislatură, pentru că în afară de Legea învățământului și Legea Administrației Publice Locale, care au stârnit multe discuții, în programul nostru sunt o sumedenie de deziderate economice și sociale care trebuie duse la bun sfârșit. Noi trebuie să mergem în fața electoratului cu toate promisiunile îndeplinite, nu numai cu o parte din ele.

– Pentru că ați vorbit de discuții constructive, cât de constructivă poate fi declarația lui Orban Viktor, care a spus că, indiferent de voința statului român, universitatea maghiară va fi înființată?

– Eu sunt de părere că declarațiile față de universitate trebuie să dea dovadă de echilibru. Știu că minoritatea maghiară are nevoie de această universitate. Știu că nu dăunează cu nimic majorității. Știu că majoritatea, mai devreme sau mai târziu, va ajunge la această concluzie și drept urmare universitatea va exista. Cred că este o abordare reală, mai eficientă decât una dură.

– Rămânem la dialogul constructiv. Am fost la întâlnirea miniștrilor Valeriu Stoica și David Ibolya, care au convenit că discuțiile, pe tema reamplasării „Statuii Libertății“ la Arad, nu sunt benefice și ca atare este mai bine ca ele să fie întrerupte. Totuși, ele continuă, mai abitir ca înainte.

– Vizita doamnei Ibolya a fost o vizită de informare. Conform regulii, la astfel de vizite nu se fac înțelegeri, nu se iau hotărâri și așa mai departe. Se face doar o informare reciprocă asupra opiniilor. În ceea ce ne privește, poziția organizației UDMR Arad este că această statuie aparține tezaurului nostru, al arădenilor și ea trebuie să fie văzută de către toți arădenii, pentru că este o mare operă de artă. Pot să vă spun sigur că la întrunirea care a avut loc la Budapesta în primăvara acestui an, problema statuii a figurat ca o problemă care urmează să fie soluționată de cele două Guverne. Este trecut clar în procesul-verbal întocmit de cele două părți. Aceasta este situația juridică a statuii. Ministrul Apărării Naționale mi-a trimis o scrisoare mie și una CLM Arad, în care arată că nu are nimic împotrivă ca această statuie să fie scoasă din custodia armatei. Urmează ca organele locale să rezolve această chestiune. Eu nu înțeleg de ce sunt atâtea discuții. Dacă o scoatem și o punem undeva, eu știu, într-o grădină sau în alt loc, eu sunt convins că oamenii se vor duce să o vadă și o vor privi ca pe o operă de artă, nu ca pe altceva.

– Tocmai aici este problema. Guvernul Brătianu a demontat-o pentru că a considerat că ea contravine idealului poporului român.

– Asta a spus acum 70-80 de ani. Când a spus Brătianu acest lucru, România era imediat după Marea Unire și tendințele revizioniste erau încă vii. Atunci nu exista un tratat între România și Ungaria, bazat pe respectarea frontierelor și raportul între români și maghiari era de aproape unu la unu. Acum, în Ardeal, sunt șase milioane de români și 1,6 milioane de unguri, iar problema frontierelor nu se mai pune.

– Totuși, ce vrea să reprezinte acea statuie?

– Comemorarea Revoluției din 1848-1849. Nu este o statuie ridicată în cinstea victoriei asupra unui dușman.

– Mai mulți consilieri municipali spun că au cerut să se voteze în CLM amplasarea sau neamplasarea statuii. Dacă spuneți că este vorba despre o problemă a Aradului, sunteți de acord cu discutarea ei în CLM?

– Deocamdată se pune problema scoaterii ei din custodia armatei. Abia după aceea se va putea discuta în CLM amplasarea sau neamplasarea.

A consemnat
SIMION TODOCA
Foto: VIOREL MUSCA

Neavând ce să ascundă, PSDR Arad încearcă o nouă metodă politică:

TRANSPARENȚA TOTALĂ

● Vicepreședintele PSDR, Liviu Popa, este nemulțumit de prestația Consiliului Județean Arad

● Social-democrații locali se pronunță pentru un nou pod CFR și pentru scoaterea liniei ferate din cartierul Micălaca

● Comisia juridică a Camerei Deputaților are 24 de membri, dintre care doar 13 sunt juriști și doar 6-7 au lucrat efectiv în meserie...

● Deși se pronunță pentru legile proprietății, deputatul Emil Putin a votat și câteva amendamente ale opoziției

*

Conferința de presă organizată de către PSDR Arad a reunit la masa prezidiului întregul staff al partidului: Emil Putin, Sorin Neamțu, Sorin Prișcă, Ștefan Pascu, Liviu Popa, Gheorghe Dumitriu etc. Motivul? „Am abordat - ne declara Sorin Prișcă - o nouă metodă de abordare a conferințelor de presă: transparența totală. Cu alte cuvinte, toți reprezentanții partidului se găsesc în fața d-voastră și vă stau la dispoziție.“

În fața acestei inedite metode politice, ziariștii au reacționat cât se poate de prompt. Adică, au pus fel de fel de întrebări. Astfel, am aflat că vicepreședintele PSDR, Liviu Popa, este nemulțumit de prestația Consiliului Județean Arad, deoarece - declara domnia sa - „am atras pentru județul nostru un credit de cel puțin douăzeci de milioane de dolari din partea unui consorțiu elvețian, numai că partea arădeană nu s-a prezentat la negocieri. În final, s-a acceptat contractarea unui împrumut cu o dobândă mult mai mare. Nu este un act de fidelitate față de contribuabili...“.

O altă problemă controversată ține de podul CFR din Micălaca. Social-democrații arădeni susțin varianta construirii unui pod nou, în amonte, și devierea liniei ferate din cartierul Micălaca.

Deputatul Emil Putin, primvicepreședintele PSDR, a stat la dispoziția noastră în legătură cu „legile proprietății“, proiecte legislative care s-au adoptat recent în comisiile parlamentare. Așa am aflat că domnia sa își exprimă regretul față de faptul că „aceste proiecte deosebit de importante n-au fost dezbătute de la bun început în Parlament. Nu trebuia promovate nici ordonanțe de urgență și nici discuții sterile la nivelul coaliției. Efectiv, aceste legi puteau fi supuse spre aprobare inclusiv cetățenilor, printr-un referendum, deoarece efectele acestora vor marca câteva generații de români.“

Deputatul Emil Putin ne-a informat că „din nefericire, comisia juridică a Camerei însumează doar 13 juriști, dintre cei 24 de membri, iar dintre cei treisprezece doar 6-7 au lucrat efectiv în domeniu...“.

Una peste alta, primvicepreședintele PSDR este de părere că „actualele legi ale proprietății nu se prezintă în cea mai bună formulă“.

DORU SINACI

TOKAY GYÖRGY SE TEME CA „STATUIA LIBERTĂȚII“ DIN ARAD SĂ NU AIBĂ SOARTA STATUII LUI ZEUS DIN CARTAGINA

Conferința de presă, de ieri a UDMR, a reunit echipa Tokay György, Czister Kálmán, Bognar Levente, Bölöny György, fiecare prezentând considerații din domeniul specific de activitate.

* Restitutio in integrum - o problemă complicată

Cum pe 23 august va începe sesiunea parlamentară extraordinară, pentru a dezbate Legea restituirii imobilelor naționalizate, deputatul Tokay a răspuns la întrebări pe această temă. Domnia-sa consideră că restituirea este o problemă extrem de complicată, însă trebuie să fie realizată, având o deosebită importanță socială, umană și, nu în ultimul rând, economică. Este imposibil ca restituirea să se facă în natură, unele imobile suferind transformări, renovări, unele fiind demolate și reconstruite, altele nemaiexistând. În aceste cazuri, precum și în cazul imobilelor a căror destinație actuală nu va putea fi modificată (școli etc.), se vor dispune măsuri reparatorii. Legea va stabili o limită maximă a acestora, ținând cont de posibilitățile reale de despăgubire.

* Aradul are nevoie de minimum 210 miliarde

Subprefectul Levente Bognar a relatat probleme discutate la întrunirea Comisiei de dialog social. S-a constatat că șomajul este în creștere și au fost luate în discuție prioritățile specifice din județ, cum ar fi iluminatul, asistența sanitar-veterinară etc. Documentația referitoare la sumele necesare județului Arad, pentru echilibrare a fost întocmită și va fi trimisă la D.A.P.L. și Ministerul de Finanțe. Pentru echilibrarea bugetului, Aradul are nevoie de minimum 200-210 miliarde de lei.

* Reuniune în județul Csöngrad

Czister Kálmán, președintele organizației județene, împreună cu Lucian Atanasiu, au participat, în calitate de consilieri județeni, la întâlnirea de lucru de la Csöngrad. Au fost prezenți reprezentanți ai celor 9 județe cuprinse în Euroregiunea Dunăre - Mureș - Tisa - Crișuri. Au participat inclusiv reprezentanții regiunii Voivodina. Au fost demarate pregătirile pentru reuniunea din octombrie - noiembrie, de la Kecskemet, la care se vor lua decizii de ordin organizatoric. Fiecare județ va avea un reprezentant angajat al Secretariatului Euroregiunii. Va fi hotărâtă structura și funcționarea organului de presă al Euroregiunii („Eurotrio“).

* UDMR face recensământul membrilor

Bölöny György, președinte executiv, a oferit amănunte asupra pregătirii campaniei electorale care - a asigurat domnia-sa - va fi una lipsită de stridențe. La ora actuală, cea mai importantă operațiune este un recensământ al membrilor din județ. A propos de campania electorală, Tokay Görgy a opinat că de fiecare dată la alegerile locale se manifestă „o epidemie care nu este descrisă decât în manualele de politologie“, adică încercarea de învrăjbire a oamenilor. Domnia-sa a dat asigurări că UDMR va acționa în spiritul toleranței și al rațiunii.

* Cei 13 generali, pe urmele lui Zeus?

Desigur, nu putea lipsi pledoaria pentru reamplasarea „Statuii Libertății“. D-l Tokay a deplâns poziția celor care au declarat că statuia ar trebui topită și a făcut o conotație cu statuia lui Zeus, de pe ruinele Cartaginei. Domnia-sa a vizitat acum câteva zile aceste ruine și a rămas profund marcat de faptul că din statuia lui Zeus nu au mai rămas decât capul și o pereche de sandale, restul fiind distrus.

SIMION TODOCA

CAPITALISM DE CONSUM ÎN... DOZE MICI

(Urmare din pagina 1)

Greu de implementat, vorba lui Petre Roman, în economia românească, modul capitalist de producție s-a arătat cu „portia“ pe ștrandul Neptun, prin ofensiva fabricilor românești de bere Kaiser și maratonul de muzică tânără, monitorizat de grupul Siesta. Capitalismul în doze mici de pe ștrand ne-a dezvăluit, cum nu se poate mai bine, o revărsare, fie și limitată, a belșugului, a bunăstării.

La serbările berii Kaiser au luat parte și notabilități ale Aradului, sporind strălucirea minunatelor seri de august. S-au ostenit cu o halbă de bere, domni de rang înalt precum: prefectul Neamțiu, deputatul Calimente, viceprimarul Sorin Neamțu, directorul general loja - un fel de șef suprem al berii arădene. Am văzut directori și directorași ceva mai mititei, am văzut părinți cu copii mici pe umeri. Veniți fără să fie aduși cu forța, ca la 23 August ori la 1 Mai, zecile de mii de tineri iubitori de muzică și băutori de bere s-au arătat gata să se integreze urgent și fără probleme în modul capitalist de viață. Când pe scenă a evoluat o formație germano-americană, un dialog coerent s-a înfiripat între un interpret și masa de tineri. El urla ceva în limba engleză, iar tinerii noștri - în majoritate elevi și studenți - au reacționat imediat, dovedind că măcar în materie de muzică rock și limbă engleză suntem în... Europa.

Finalizat printr-un grandios joc de artificii, Festivalul berii Kaiser ne-a arătat, totuși, o palidă față a capitalismului, raportat la forța de manifestare a societății de consum la ea acasă. Adică în Occident. În materie de tineret, muzică străină și bere Kaiser, am putea spune fără să exagerăm, că suntem mai aproape de capitalism decât în alte domenii. Privind de la înălțimea podului de la Cetate spre mulțimea de pe ștrand, aș fi dorit să cred că acești tineri neinhibați și receptivi la distracții vor fi capabili să facă din România o țară capitalistă de tip european. Cu o singură condiție însă: ai noștri tineri să se înghesuie și la muncă, așa cum au făcut-o vreme de trei nopți la Festivalul berii Kaiser, cu aceeași ardoare, cu aceeași patimă, cu aceeași voință. Cum ziceam la începutul acestor rânduri, capitalismul este în primul rând societatea capitalului investit și al muncii profitabile. Capitalism înseamnă bani, putere, bunăstare și fericire. Ștandul Neptun ne-a oferit doze de capitalism de consum, gustat cu voluptate de zeci de mii de arădeni, în mare majoritate tineri.

P. S.: Un cuvânt de apreciere pentru organizatori și echipele de ordine și altul de ocară pentru unii oameni de ordine care au căutat să-și bage pe gratis în ștrand diverșii cunoscuți. Una peste alta, a fost un spectacol de amploare, fără precedent, fără nici un geam spart...

Adrian Năstase: PNȚCD și PNL resping o alianță cu PDSR pentru că doresc să-și păstreze propria clientelă politică și sunt incapabile să se îndrepte către viitor

Prim-vicepreședintele PDSR, Adrian Năstase, a declarat, vineri, agenției MEDIAFAX, că declarațiile PNȚCD și PNL de respingere a unei alianțe cu stînga "nu au o semnificație ideologică sau politică, ci reprezintă o dovadă că singurul lucru care contează pentru aceste partide este menținerea la putere și propria clientelă politică".

Năstase a apreciat că PNȚCD și PNL au demostrat, încă o dată, "incapacitatea de a gîndi în interesul național" și că se pune problema dacă aceste partide sunt capabile că facă o alianță care să se îndrepte către viitor, avînd în vedere că ele sunt preocupate numai de dosarele trecutului.

Adrian Năstase a respins acuzațiile PNȚCD potrivit cărora o revenire la guvernarea dinainte de 1996 ar face ca România să fie taxată de Occident ca având o politică similară cu cea a lui Miloșevici și a arătat că PDSR a trecut deja proba recunoașterii internaționale, în timpul guvernării sale obținînd mai multe succese, între care semnarea parteneriatului cu NATO.

Declarațiile PNȚCD sunt "formule de grădiniță", a spus Năstase, arătînd că acest partid este "sub presiunea camarilei, care are de muls vaca și nu îl interesează alianțele".

Năstase a apreciat, referindu-se la deschiderea PNȚCD pentru o alianță viitoare cu PD, că PD "nu este un partid de stînga sau de dreapta, ci al puterii".

SÂMBĂTĂ, 14 AUGUST 1999

TVR 1

7,00 Matinal național
8,30 Desene animate
9,00 TVR Info
9,05 Povești de adomit copiii - s.
9,30 Johnny Misto - av. SUA, 1977
11,00 Întâlnirea de sâmbătă
13,00 Muzică populară
13,30 A doua alfabetizare
14,00 TVR Info
14,10 Arca... Marinei
16,10 Careul cu... 5 ași - rel.
17,35 Star Trek - ep. 23
18,35 Aproape perfect - ultimul episod
19,00 Teleenciclopedia
20,00 Jurnal * Meteo
20,30 Farmece - ep. 15
21,20 Alertă maximă - acț. Finlanda, 1995
22,50 TVR Info
23,05 Vedete în concert
0,35 Rock pop bazar

TVR 2

7,00 Cinematograful vremii noastre - rel.
8,05 Vorbește-mi de școala ta
8,30 Desene animate
9,00 Bzzz
10,35 Toate pânzele sus! - s.
11,30 Pas cu pas - rel.
12,30 TVR Timișoara
14,00 Trei familii - s.
14,45 Videoclipuri muzicale
15,00 Documente culturale
16,00 Grecia - s.
16,45 Santa Barbara - s.
17,30 Cine? Unde? Cum? De ce?
17,35 Desene animate
18,00 Vânătorii de dinozauri - doc.
19,00 Bufoniștii
20,00 Refrenele iubirii
20,30 T. N. de Televiziune prezintă: **Cap de rățoi** de George Ciprian
22,10 Pagini clasice de mare popularitate
22,40 Portrete în acvaforte
23,10 Meridianele dansului
23,40 Clepsidra cu imagini
23,55 Panoramic jazz
0,30 TVM * Mesager

PRO TV

7,00 Aventurile lui Papirus - d. a.
7,20 Incoruptibilii - d. a.
7,40 Conan Aventurierul - d. a.
8,00 Tom și Jerry -d. a.
8,30 Povestiri din Marea Sudului - ep. 14
9,30 Lois și Clark - ep. 36
10,30 Star bucătar - rel.
11,00 Pro Motor
11,30 Piedone la Hong Kong - f.
13,00 Știrile Pro TV * O propoziție pe zi
13,10 Susan - ep 23
13,45 Bebe - ep. 29
14,15 Alo, Generația Pro
15,30 Buffy, spaima vampirilor - ep. 40
16,30 Lumea filmului
17,00 Pro Fashion
17,40 Aripile pasiunii - ep. 63
18,30 Inimă de țigancă - ep. 69
19,30 Știrile Pro TV
20,00 Ultimul mafiot - ep. 2
21,00 Banii altor oameni - f. SUA, 1991
22,55 Știrile Pro TV * Știri sportive
23,00 Goana după fuste - comed. Canada, 1981
1,35 Specialități erotice - ep. 3

TV ACASĂ

7,00 Lanțurile iubirii - rel.
7,45 Preciosa - rel.
8,30 Căsuța poveștilor - rel.
9,15 Înger sălbatic - rel.
10,00 Celeste se întoarce - rel.
11,00 Viața noastră - rel.
12,00 Dragoste și putere - rel.
12,45 Milady - rel.
13,30 Maria - s.
14,15 Mergi sau mori - f. , rel.
16,00 Preciosa - s.
17,00 Celeste se întoarce - s.
18,00 Fotbal: Premier League
19,55 Superboy - d. a.
20,15 Înger sălbatic - rez. săptămânii
21,15 Lanțurile iubirii - s.
22,10 Milady - s.
23,00 Arta de a trișa - f. SUA, 1961

ANTENA 1

7,00 Legea lui Burke-s.
8,00 Teo și Mircea Șou
11,15 Fir întins
11,45 Roata de rezervă
12,15 Casa de piatră
12,45 Constelația cinema
13,15 Nightman - s.
14,15 Tropical Heat - s.
15,45 Fashion Club
16,00 Leonela - ep. 128
17,00 Fotbal: **Rapid București - F. C. Argeș**
19,00 Observator
19,45 Sâmbete și zâmbete
20,00 Balboa - f. SUA, 1982
21,45 Pretender - ep. 60
22,30 Observator
23,00 Party Time
0,00 Concert de la Mangalia
1,30 Puterea banilor- s.

PRIMA TV

7,00 Emisiune pentru copii
10,00 Tia și Tamera- s.
10,30 Malcolm și Eddie - s
11,00 Gregory Hines show - s.
11,30 Lumea lui Dave - s.
12,00 Legături de familie - s.
12,30 Sport magazin
14,00 Jerry Springer show
14,30 Călătorii în lumi paralele - s.
15,30 Dosarele Y - rel.
16,30 Motor Plus
17,00 Cinemagia
17,30 Apel de urgență - rel.
18,00 Focus
18,30 Camera ascunsă
19,00 Frasier - s.
20,00 American Gigolo - f. SUA, 1980
22,00 Real TV
22,30 Focus
23,00 Mătase franțuzească - f. SUA, 1994
0,30 Noaptea terorii - f.

TELE 7 ABC

8,00 Știri
8,10 Dintre sute de ziare - rel.
9,00 Țara spiridușilor
10,10 Tentații - rel.
11,00 Antistatic - rel.
11,40 Lumea în „Clipa 2000" - rel.
13,00 Studioul Tudor Vornicu
17,00 Dincolo de anul 2000 - doc.
18,00 Rendez-vous la Tele 7
19,00 Aventuri la Snowy River - ep. 55
20,00 Actualitatea Tele 7
20,30 Globetrotter
21,25 Aventuri pe Poseidon - f. SUA, 1972
23,30 Magazinul de sâmbătă seara
0,00 Știri

TV ARAD

7,00 Legea lui Burke - ep. 25
8,00 Știri TVA - rel.
8,30 Anunțuri - rel.
8,40 Teo și Mircea șou
11,15 Fir întins
11,45 Roata de rezervă
12,15 Casa de piatră
12,45 Constelația cinema
13,15 Nightman - ep. 7
14,15 Tropical Heat - ep. 28
15,15 Buni prieteni
15,45 Fashion Club
16,00 Leonela - ep. 128
17,00 Fotbal - Rapid București - F. C. Argeș
19,00 Observator
19,30 Știri TVA
20,00 Ca pe vremuri - comed. SUA, 1980
21,45 Pretender - ep. 60
22,30 Observator
În continuare program identic cu Antena 1

TV INTERSAT

8,55 Deschiderea programului
9,00 Intersat Music
9,30 Cavaleri și războinici
10,00 Desene animate
11,00 Știrile Intersat
11,30 Echipa de șoc
12,00 Noroc chior în Las Vegas - film
13,45 Intersat Music
14,15 La nord de paralela 60
15,10 Radical Power
15,35 Ranzai Runner - film
17,15 Safari
17,45 Intersat Music
18,15 Desene animate
18,45 Știrile Intersat
19,30 Echipa de șoc
20,00 Dună după ajutor! - film
21,45 Provocarea naturii
22,15 Intersat Music
22,35 Cavaleri și războinici
23,30 Știrile Intersat
0,00 Erotica
0,45 Închiderea programului

HBO

10,00 Franklin - d. a.
10,30 Războiul fiarelor
11,00 Voință de fier - f. SUA, 1994
12,45 Doamna Winterhouse - comed. SUA, 1996
14,30 Aventurile lui Huck Finn - f. SUA, 1993
16,15 Soluții extreme - f. SUA,1996
18,15 Foamea - s.
18,45 Cum ți-e scris - comed. SUA, 1994
20,30 Star Treck: Primul Contact - S.F. SUA, 1996
22,15 Suspecți de serviciu - f. SUA, 1995
0,00 Phoenix - f. SUA, 1998
1,45 Jurnalul Pantofului Roșu - s.

ATOMIC TV

7,00 Selector
10,30 Romanian Top 100
12,30 File de poveste
13,00 High Action Adrenaline - ep. 2
13,30 Cinematomic - rel.
14,00 K Lumea
16,00 Selector
18,30 Atomix la soare cu Oana Și Ina
21,30 Febra - Party music cu Andreea
22,30 Vibrații
23,30 Klub Bizzar
0,30 Insomnia

RADIO ARAD & RADIO CONTACT (65,95 MHZ)

5,00 - 8,00 BUNĂ DIMINEAȚA! - program Radio Contact
8,00 - 11,00 DIMINEAȚA DE WEEKEND CU RADIO ARAD - cu Radu Mustafa
11,00 - 19,00 RADIO CONTACT - (Oglinda mileniului; Picnic FM; Fabrica de hituri; Super 50)
19,00 - 22,00 BUNĂ SEARA, ARAD! - Roton Music (19,00 - 20,00); Universul familiei creștine, cu Marius Lipovan (20,00 - 21,00); Viața spirituală (21,00 - 22,00)
22,00 - 5,00 RADIO CONTACT - Până mâine dimineață

RADIO PRO FM (92,1 MHz)

1,00 - 7,00 MUZICĂ
7,00 - 10,00 DIMINEAȚĂ DE WEEKEND - cu Flavius Esnican
10,00 - 11,00 CINÉ-VERITÉ - cu Ada Rosetti și Augustin Sbînță
11,00 - 14,00 CheFACI ÎN WEEKEND - cu Vali Bărbulescu
14,00 - 16,00 TOP 30 AIRPLAY PRO FM - cu Cristi Schnebli
16,00 - 17,00 PRO FM GREATEST HITS - cu Marius Vintilă (rel.)
17,00 - 19,00 PRO FM PARTY LINE - cu Vlad Craioveanu
19,00 - 20,00 PRO FM EXPLORER - cu Niki Stanciu (rel.)
20,00 - 2,00 HOT PARTY MIX - cu DJ Mike

RADIO TIMIȘOARA

6,00 Ceasurile dimineții
8,00 Muzică populară cu dedicații
10,00 Pop matineu
11,00 Actualități, muzică, sport
13,00-16,00 Emisiune în lb. germană, maghiară, sârbă
16,00 Actualitatea, în 60 de minute
17,00 Muzică populară cu dedicații
18,00 Pe undele Europei
19,00 Radiojurnal
19,15 Moara cu noroc
20,03 Întâlnire cu muzica
20,50 Călătorie în lumea poveștilor
21,00 Curierul de seară

RADIO SEBIȘ

6,00 Fascinația muzicii
7,00 Weekend matinal
8,00 Floarea din grădină
9,00 La sfârșit de săptămână
11,00 Top 21
13,00 Clubul adolescenților
15,00 Astăzi te sărbătorim
16,00 Rock da House
17,00 Top România
19,00 La mulți ani! - dedicații muzicale
20,00 Sâmbătă împreună
21,00 Șueta cu Magi
23,00 Latino party
0,00 Disco Dance 21
3,00 Weekend nocturn

DUMINICĂ, 15 AUGUST 1999

TVR 1

7,00 Lumină din lumină
8,30 Ursulețul Winnie - des. anim. *
Unde este Wally? - s.
9,00 TVR Info
9,05 Kiki Riki Miki
11,00 Viața satului
13,00 Tezaur folcloric
14,00 TVR Info
14,10 E șansa ta!
16,20 Atlas
16,45 Mistere și minuni
18,00 O familie ciudată - ep. 38
18,30 Ivanhoe - ep. 2
19,20 Tragerile Loto
19,30 Fotbal Info
20,00 Jurnal * Meteo
20,30 7 zile în România
21,00 Țuguiații - comedie, SUA, 1993
22,25 Vizitatorul - ep. 9
23,10 TVR Info
23,30 Pariul Trio
23,35 Dintre sute de catarge
0,35 Bijuterii muzicale

TVR 2

7,00 Vânătorii de dinozauri - rel.
8,00 Documentar - rel.
8,30 Miracol
9,00 Cronica Amazoniei
9,30 Arca lui Noe - rel.
10,30 Integrale: Simply Red
11,30 TVR Iași
13,30 Știrile XXL pentru copii și tineret
14,00 Trei familii - s.
14,45 Videoclipuri
15,00 Mărturisirile escrocului Felix Krull - s.
16,00 Grecia - s.
16,40 Santa Barbara - s.
17,30 Alo, tu alegi!
18,30 Rumba tumba...
19,00 Timpul trecut: Negoțul cu sclavi - doc.
19,50 Un secol de cinema
20,35 Ave Maria!
21,15 Retrospectiva premiilor APTR 1992
22,45 Fotbal: F.C. Barcelona - Valencia, în direct
0,45 Compozitorii se amuză

PRO TV

7,00 Aventurile lui Papirus - ep. 15
7,20 Incoruptibilii - ep. 21
7,40 G.I. JOE - ep 19
8,00 Conan Aventurierul - ep. 9
8,30 Tom și Jerry - des. anim.
9,00 Super Abracadabra
*** Lassie II** - ep. 7
11,00 Babylon 5 - ep. 13
12,00 Oamenii secolului - doc.
12,55 O propoziție pe zi - retrospectivă
13,00 Știrile Pro TV - un altfel de jurnal
13,15 Colombo: O pereche ciudată - polițist, SUA, 1995
15,00 Formula 1 - **M.P. al Ungariei, în direct**
16,30 Benny Hill
17,00 Echipa mobilă
17,40 Pe aripile pasiunii - ep. 64
18,30 Inimă de țigancă - ep. 70
19,30 Știrile Pro TV
20,00 Un ceai în Sahara - dramă, coprod., 1990
22,30 Procesul etapei
0,45 Vânătoare de măicuțe - comedie, Marea Britanie, 1990

TV ACASĂ

7,00 Lanțurile iubirii - rel.
7,45 Preciosa - rel.
8,30 Căsuța poveștilor - rel.
9,15 Alisea și prințul de vis - s.
10,00 Celeste se întoarce - rel.
11,00 Arca lui Noe - ultimul ep.
12,00 Milady - rel.
13,00 Maria - s.
13,45 Arta de a trișa - rel.
16,00 Preciosa - s.
17,00 Celeste se întoarce - s.
18,00 Fotbal: Premier League, în direct
19,55 Jackie Collins: Hollywood
20,20 Poirot - s.
21,15 Lanțurile iubirii - s.
22,10 Milady - s.
23,00 Harem - dramă, Franța, 1985

ANTENA 1

7,30 Spirit și credință
8,00 Teo și Mircea Șou
11,15 Creatorul de stele - ep. 1
12,15 Tot înainte: În vacanță - comedie, Anglia, 1970
14,00 Familia în vacanță
16,00 Leonela - ep. 129
17,00 Fotbal: Universitatea Craiova - Dinamo București, în direct
19,00 Observator
19,50 Salutări... Vouă
20,00 TeleEuroBingo show
22,00 Fotbal: F.C. Național - Steaua București, repriza a doua, în direct
23,00 O noapte cu Adrian Păunescu

PRIMA TV

7,00 Emisiune pentru copii
10,00 Tia și Tamera - s.
10,30 Malcolm & Eddie - s.
11,00 Gregory Hines Show - s.
11,30 Lumea lui Dave - s.
12,00 Motor Plus
12,30 Povești de iubire
14,00 Duminica cu Prima
17,00 Vacanță la Petrișor
18,00 Focus
18,30 Camera ascunsă
19,00 Sahara - dramă, SUA, 1983
21,00 Karaoke Show
22,00 Show-ul de noapte

TV ARAD

7,30 Spirit și credință
8,00 Știri TVA - rel.
8,30 Anunțuri - rel.
8,40 Teo și Mircea șou
11,15 Creatorul de stele - ep. 1
12,10 Tot înainte în vacanță - comedie, Marea Britanie
14,00 Familia în vacanță
16,00 Leonela - ep. 129
17,00 Fotbal: **Univ. Craiova - F.C. Dinamo**, repriza I
17,45 Știri TVA
18,00 Fotbal: **Univ. Craiova - F.C. Dinamo**, repriza II
19,00 Observator
În continuare program identic cu Antena 1

TV INTERSAT

8,55 Deschiderea programului
9,00 Ranzai Runner - film
10,45 Desene animate
11,00 Știrile Intersat
11,30 Echipa de șoc
12,00 Intersat Music
12,40 Cavaleri și războinici
13,30 Provocarea naturii
14,00 Cerul dintre noi
14,30 Safari
15,00 Sună după ajutor! - film
16,45 La nord de paralela 60
17,45 Cavaleri și războinici
18,45 7x7 Retrospectiva săptămânii
19,30 Echipa de șoc
20,00 Până la capăt - film
21,45 Muzică populară
22,00 Eliberarea - film
23,30 7x7 Retrospectiva știrilor
0,00 Erotica
0,45 Închiderea programului

HBO

10,00 Iubitul meu se însoară-f.
11,45 Oțel albastru - f.
13,30 Camionagii spațiului - f.
15,15 Un alt Karate Kid - f.
17,00 Comoara lui Curly - f.
19,00 Operațiunea Delta Force - f.
20,30 Dragoste nebună - f.
22,15 Viziuni macabre -f.
0,00 Focul din adâncuri - f.
1,45 Jurnalul Pantofului Roșu - s.

RADIO ARAD & RADIO CONTACT (65,95 MHz)

5,00 - 8,00 BUNĂ DIMINEAȚA! - program Radio Contact
8,00 - 12,15 BUNĂ DIMINEAȚA, ARAD! - Viața spirituală (8,00-9,00); Slăvit să fie Domnul! (9,00-10,00); Liturghia de duminică (10,00 - 12,15)
12,15 - 19,00 RADIO CONTACT - (Hit interviu; Week-end în doi. Tu și noi)
19,00 - 22,00 BUNĂ SEARA, ARAD! - Fresh Music, cu Radu Mustafa (19,00 - 21,00); Viața spirituală (21,00 - 22,00)
22,00 - 5,00 RADIO CONTACT - Sport Week-End

RADIO PRO FM (92,1 MHz)

2,00 - 7,00 MUZICĂ
7,00 - 10,00 MIC DEJUN LA PAT - cu Mihai Gurei
10,00 - 11,00 AUTOSHOW - cu Nicki Stanciu și Dan Vardie
11,00 - 14,00 CHE FACI ÎN WEEKEND - cu Vali Bărbulescu
14,00 - 17,00 HEAT PRO FM - cu Cristi Schnebli
17,00 - 19,00 MARIUS, GEORGE ȘI CELE 40 DE HITURI - cu Marius Vintilă și George Vintilă
19,00 - 21,00 PRO FM LOVE LINE - cu Vlad Craioveanu
21,00 - 22,00 DEEP BEATS - cu DJ Slick
22,00 - 24,00 GAIȚELE DE LA MIEZUL NOPȚII - cu Viorel Gaiță

RADIO TIMIȘOARA

6,00 Radioprogramul sătenilor
8,00 Universul credinței
8,30 Armonii corale
9,00 Uniți sub tricolor
10,00 Pop matineu
11,00 Actualități, muzică sport
12,00 Duminica la prânz
13,00-18,00 Emisiune în lb. germană, maghiară, sârbă, bulgară, cehă, slovacă
18,05 Astra Română
19,00 Radiojurnal
19,15 Jazz Reflex
20,05 Muzică populară cu dedicații de Sf. Maria
20,50 Călătorie în lumea poveștilor
21,00 Curierul de seară

RADIO SEBIȘ

6,00 Fascinația muzicii
7,00 Weekend matinal
8,00 Viața spirituală
9,00 Cafeneaua duminicală
11,00 Râsul secolului
12,00 Fotoliul de duminică - talk-show
14,00 Sămânța adevărului
14,30 Crizantema de aur
15,00 Astăzi te sărbătorim
16,00 Cutia Pandoriei
19,00 La mulți ani! - dedicații muzicale
21,00 Șueta cu Magi - talk show
23,00 Recitalul vedetelor
0,00 Insomnii
2,00 Nocturnă muzicală

BANCA ROMÂNĂ PENTRU DEZVOLTARE
GROUPE SOCIÉTÉ GÉNÉRALE
Sucursala Județeană ARAD
Bd. Revoluției nr. 5-7
Telefon 253280

ADEVĂRUL

COTIDIAN INDEPENDENT ARAD

Anul XI, nr. 2770

Sâmbătă, 14 august 1999 ● 12 pagini ● 1400 lei ● e-mail: adevarul@net.ro

WEST BANK
ARAD, B-dul Revoluției nr. 88
TELEFON: 284.888
FAX: 285.202
ACORDĂ DOBÂNZI ATRACTIVE LA DEPOZITE PERSOANE FIZICE
1 lună – 60%
2 luni – 61%
3 luni – 62 %

BRAT
Publicație auditată în semestrul I 1998.
Tiraj mediu zilnic vândut: 35.948

CAPITALISM DE CONSUM ÎN... DOZE MICI

Festivalul berii Kaiser de pe ștrandul Neptun - eveniment despre care presa locală a relatat pe larg timp de trei zile, cât a durat manifestarea - a fost mai mult decât o ocazie bună de a bea bere de calitate și de a asculta muzică tânără; a fost o formă de manifestare a capitalismului de consum. Societatea capitalistă este în primul rând un mod de organizare superioară a muncii aducătoare de profit, de bunăstare, dar în același timp și un cadru adecvat pentru împlinirea individului. Capitalismul este societatea capabilă să-l facă pe cetățean să se simtă fericit, liber, mulțumit. Dacă la Festivalul berii Kaiser au venit în jur de 30 de mii de tineri, înseamnă că dorința de a petrece împreună o minunată seară de august este foarte mare. Prezent pe ștrand în prima și ultima zi a festivalului, am avut posibilitatea să văd mulțime de tineri și tinere deosebit de frumoși, echipați după ultimul jurnal de modă, am văzut mii de trupuri mișcându-se în ritmul muzicii, am văzut câteva zeci de mese ocupate de băutori de bere blondă sau brună.

Sub cele trei cupole imense, berea Kaiser a curs în valuri, răcorindu-i pe numeroșii însetați nocturni. Capitalismul este societatea abundenței de bunuri de consum, este societatea care îi pune la dispoziție individului tot ceea ce acesta își dorește.

ȘTEFAN TABUIA

(Continuare în pagina 5)

Reacții la ședința BCCC al PNȚCD

„A NE PREZENTA LA ALEGERI ÎN ACEEAȘI FORMULĂ, AR FI UN DEZASTRU!”

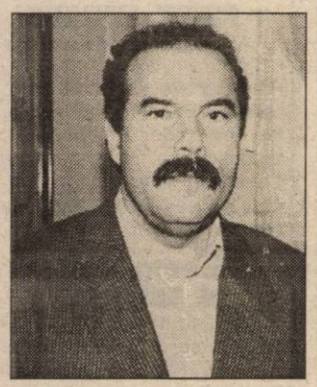

afirmă MIHAI CALIMENTE, deputat PNȚCD:

La recenta ședință a BCCC al PNȚCD, Ion Diaconescu a spus că o schimbare a conducerii la vârf a partidului înainte de alegeri nu ar fi benefică. Deputatul **Mihai Calimente** are altă opinie:

„A ne prezenta în campania electorală în aceeași formulă, ar fi un dezastru pentru partid. Delegația Permanentă și Congresul vor hotărî ce trebuie făcut la vârf pentru a avea șanse la alegerile locale și parlamentare. Personal, am susținut și susțin că Radu Vasile - așa cum o arată și sondajele de opinie - este cea mai marcantă personalitate a partidului, cu cea mai bună percepție în rândurile electoratului. Îl atacă persoane fără relevanță în partid, exprimând mai mult frustrări personale decât o politică coerentă. Vorba lui Radu Vasile: Cine este acest Remus Opriș?”.

S.T.

15 august - Sărbătoarea Adormirii Maicii Domnului

Tuturor cititorilor și colaboratorilor ziarului „Adevărul“, care poartă numele Sfintei Maria, le dorim sănătate, fericire și „LA MULȚI ANI!”

INDUSTRIA PETROLIERĂ PRIVATĂ ROMÂNEASCĂ - LA RĂSCRUCE DE DRUMURI

◆ Investiția de la Pâncota se derulează conform graficelor ◆ GTI cere răscumpărarea creanțelor Bancorex ◆ Operatorii privați din industria petrolieră sunt tot mai nemulțumiți de politica guvernului

pag. 7

Pe strada, în cartierul și în localitatea ta se întâmplă multe lucruri interesante. Vrei să le cunoști, vrei să afli tot ce se petrece în jurul tău. Vrei să știi ce fac, dar mai ales ce nu fac autoritățile locale, cum te reprezintă cei pe care i-ai ales, cum sunt cheltuiți banii tăi. Vrei să fii zilnic bine și corect informat? Ai nevoie de un ziar în care să găsești răspuns la întrebările care te frământă?

ABONEAZĂ-TE LA ADEVĂRUL

■ Pentru luna septembrie, prețul abonamentului este de numai 20.000 lei ■ Se pot face abonamente și pe următoarele trei, șase luni și un an ■ Abonații pot câștiga lunar 10 premii de fidelitate în valoare de o jumătate de milion de lei fiecare.

◆ La sfârșitul anului, abonaților le vor fi oferite premii speciale în valoare de zeci de milioane de lei.

Citește „ADEVĂRUL” – cotidianul care îți oferă, cu promptitudine, cele mai interesante și utile informații

UN SECOL DE FOTBAL LA ARAD

Astăzi, de la ora 10, la „Casa Albă“ se desfășoară simpozionul prilejuit de aniversarea a 100 ani de fotbal la Arad.

UȘI ȘI FERESTRE DIN ALUMINIU ȘI P.V.C. GEAM TERMOPAN
ALGLASS
MOBILIER LA COMANDĂ FIRME ȘI RECLAME
STR ROȘIORI 28
TEL/FAX/ 057/289053

PREȚURI DECENTE la tâmplărie din ALUMINIU
SERGIU-GEANINA
Vă oferă
● Tâmplărie aluminiu din import și românești
● P.V.C. și geamuri termopan
● Rolete și jaluzele
Telefon: 279699; 092292559
Arad, Str. Voinicilor, Nr. 34.

MOBIL VENEZIA
■ MOBILIER MODERN LA COMANDĂ
■ AMENAJĂRI SPAȚII COMERCIALE
■ MATERIALE IMPORT
■ CALITATE SUPERIOARĂ
STR. VIȘINULUI NR. 74
TEL.: 057/224885
092/77[illegible]

CALENDAR

• Astăzi, Soarele răsare la ora 6 și 17 minute și apune la ora 20 și 24 minute.

• Au trecut 226 zile din acest an. Au mai rămas 139 până în 2000!

• **Praznicul zilei: Biserica ortodoxă**: Înainte prăznuirea Adormirii Maicii Domnului; **Biserica romano-catolică**: Maximilian, Kolbe; **Biserica greco-catolică:** Sf. Pf. Mihea, Sf. Maximilian Kolbe. Înainteserbarea Adormirii Maicii Domnului..

A venit BARZA

La Arad: Sârbea Marius, Saroszi Francisc, Kubik Alexandru Andrei, Țăran Paul, Moldovan Amalia, Popescu Irina Elena, Vanci Denis Emanuel, Zbârlea Florin Răzvan, Cucuieți Andreea Elena.

15 august - Sărbătoarea Adormirii Maicii Domnului

Între sărbătorile mari, creștine, calendarul religios începe cu praznicul Nașterii Maicii Domnului, la 8 septembrie, iar printre cele cu care se încheie este și cea de la 15 august, cinstita Mutare a Preasfințitei, stăpânei noastre de Dumnezeu Născătoare și pururea Fecioarei Maria. Se semnifică astfel faptul că, dacă prin cea dintâi Evă a intrat păcatul în lume, prin noua Evă ni se deschide perspectiva accederii noastre la mântuire.

Maica Domnului este cea mai înaltă sfințenie omenească, cunoscută și cinstită de Sfânta Biseică, iar Adormirea Maicii Domnului este cea mai de seamă dintre sărbătorile ei, pregătită printr-un post de două săptămâni.

Când a binevoit Hristos, Dumnezeul nostru, să ia la sine pe Maica Sa, atunci, cu trei zile înainte, a făcut-o să cunoască , printr-un înger, mutarea ei de pe pământ la viața cea cerească. Bucurându-se, Născătoarea de Dumnezeu s-a suit degrabă în Muntele Măslinilor, ca să se roage. A împărțit apoi văduvelor sărace veștmintele sale. Și-a luat iertăciune de la toți, a făcut rugăciune pentru întărirea lumii și pentru viețuirea în pace. Binecuvântând pe toți cei de față și-a dat sufletul în mâinile Fiului și Dumnezeului ei. Și multe vindecări s-au împărțit tuturor celor bolnavi.

Apostolii au petrecut până la mormânt trupul cel primitor de Dumnezeu și sosind în satul Ghetsimani au zăbovit acolo încă trei zile, așteptând pe Apostolul Toma, care, din dumnezeiască rânduială, lipsea. Sosind acesta era întristat că nu se învrednicesc să vadă și el echipul adormit al Maicii Domnului. S-a deschis mormântul și s-au minunat, aflându-l fără sfântul trup fiind numai giulgiul lăsat ca mărturie a mutării Născătoarei de Dumnezeu, cu trup cu tot, la ceruri. Dar, spre deosebire de Mântuitorul, ea a fost dusă la ceruri, nu prin puterea ei, ci de îngeri.

Nimic altceva nu este mai tare și mai puternic pe pământ și în cer după Domnul, Dumnezeul nostru Hristos,decât Maica Sa Puternică pe pământ, că a sfrământ capul balaurului nevăzut, ea a călcat ladul printr-însa se ridică biruința, printr-însa cad vrăjmașii.

La ea aleargă toți creștinii. După tradiție, arădenii își îndreapă pașii în fiecare an, la 15 august, în zi de hram, spre mănăstirile Hodoș-Bodrog și Gai.

HOROSCOP

Sâmbătă, 14 august

BERBECUL (21.03-20.04). Veți primi un dar din partea unei persoane mai puțin cunoscute.

TAURUL (21.04-20.05). Soluțiile pe care le găsiți pentru rezolvarea unor conflicte din anturajul dvs. apropiat fac să vă crească popularitatea.

GEMENII (21.05-20.06). Veți fi înconjurat de multă lume, care ar dori să afle câte ceva de la dvs. Energia fizică și psihică se află în echilibru perfect, așa că veți reuși să-i mulțumiți pe toți.

RĂCUL (21.06-22.07). Veți obține niște informații care vă vor ajuta în viitorul apropiat. În momentul de față sunteți prea implicat și subiectiv pentru a aprecia corect situația.

LEUL (23.07-22.08). Sunt posibile discuții cu părinții, care nu acceptă relația dvs. sentimentală. Numai că pe dvs. nu vă prea interesează părerea lor.

FECIOARA (23.08-22.09). O propunere de schimbare de serviciu va veni pe neașteptate, lăsându-vă fără replică. Intuiția vă îndeamnă să nu luați hotărâri pripite și este bine să o ascultați.

BALANȚA (23.09-22.10). Există cineva care dorește să vă facă rău, dar se va da singur de gol! Cu alte cuvinte, aveți noroc!

SCORPIONUL (23.10-21.11). Un prieten aflat pe alte meleaguri vă va trimite o veste. Înclinația dvs. spre cheltuieli exagerate este încă mare.

SĂGETĂTORUL (22.11-21.12). Preocupările pentru o întâlnire cu prietenii continuă. Veți culege aprecieri pozitive din partea acestora.

CAPRICORNUL (22.12-19.01). Partenerul de viață încearcă să fie conciliant deși nu prea îi este în fire. Încercați să îl ajutați și faceți astfel încât să amânați discuțiile lămuritoare pentru altă zi mai favorabilă unor astfel de inițiative.

VĂRSĂTORUL (20.01-19.02). Vi se propune o colaborare, dar vă sfătuim să vă gândiți bine înainte de a o accepta.

PEȘTII (20.02-20.03). Sunteți surprins de optimism și treceți cu deosebită ușurință peste obstacolele de orice fel care vă ies în cale. Atitudinea dvs. pozitivă este rapid remarcată de prieteni, aceștia căutând să se afle cât mai mult timp în compania dvs.

MOCHETA
Arad, Piața Gării
Telefon 235221
Vinde și montează mochetă la prețuri cu o reducere de 10-20%

PROGRAMUL SERVICIILOR RELIGIOASE DE SFÂNTA MARIE

MĂNĂSTIREA BODROG
Sâmbătă, 14 august
- ora 9 - Sf. Liturghie Arhierească
- ora 16 - Vecernie cu Litie
- ora 17,30 - Drumul Crucii
- ora 19,30 - Taina Sf. Maslu
- ora 21 - Utrenia cu Prohodul și Acatistul Adormirii Maicii Domnului

Duminică, 15 august
- ora 2 - Sf. Liturghie
- ora 6 - Aghiazma Mică și Taina Sf. Maslu
- ora 9 - Sf. Liturghie Arhierească

MĂNĂSTIREA GAI
Sâmbătă, 14 august
- ora 18 - Vecernie cu Litie
- ora 19,30 - Taina Sf. Maslu
- ora 22,30 - Utrenia cu Prohodul Adormirii Preasfintei Născătoare de Dumnezeu

Duminică, 15 august
- ora 2 - Sf. Liturghie
- ora 7 - Aghiasma Mică și Acatistul Adormirii Preasfintei Născătoare de Dumnezeu
- ora 9 - Sf. Liturghie
- ora 11,30 - Taina Sf. Maslu

Notă. Pentru pelerinii care vor merge la Mănăstirea Gai, C.T.P. a prelungit cu o oră programul de circulație a tramvaielor iar pentru Bodrog SN CFR va suplimenta vagoane.

UTILITARE

▼ PIEȚE, TÂRGURI

Astăzi este zi de piață la Chișineu Criș, Lipova, Pâncota, Felnac, Grăniceri, Hălmagiu, Moneasa, Pecica, Vârșand, Socodor, Șeitin, Vladimirescu, Zimandu Nou, Covăsânț. Târguri **săptămânale** se desfășoară astăzi la Lipova, Pâncota, Hălmagiu, Moneasa.

▼ FARMACIA DE SERVICIU

De sâmbătă până luni este de serviciu, cu program non-stop, **Farmacia 72**, B-dul Revoluției, nr. 80. Telefon **254336**.

Farmacia **„Crai Nou Alfa"**, situată la parterul blocului 68, cartierul Alfa, telefon **277644** și **„Noua Farmacie"**, strada Andrei Șaguna nr. 15, telefon **948**, sunt de serviciu cu program non-stop.

▼ CONSULTAȚII ȘI TRATAMENTE CU PROGRAM NON-STOP

Cabinetul „Apollonia", situat la parterul blocului din spatele Casei Albe (zona Gării), str. Miron Costin nr. 13, sc. A, ap. 1, tel. 251225, efectuează tratamente injectabile (intramuscular și intravenos), aerosoli, E.K.G., ecografie și analize laborator.

▼ URGENȚE STOMATOLOGICE

Serviciul de urgență stomatologică, situat pe strada Andreescu - vizavi de ieșirea de la Cinematograful Dacia - este zilnic deschis non-stop. Telefon: 253794.

▼ ÎNREGISTRĂRI ÎN CAZ DE DECES

În caz de deces, la Biroul de stare civilă de la Primăria Arad se pot face înregistrări sâmbătă și duminică, între orele 9-11.

VREMEA

Vremea se menține în general instabilă cu cerul temporar noros. Local vor cădea averse de ploaie însoțite de descărcări electrice și intensificări de vânt, mai ales în prima parte a zilei. Izolat, sunt condiții de grindină și cantități mai însemnate de precipitații. Vântul va sufla slab la moderat din nord-vest.

Temperaturi maxime: 23 la 26°C. Temperaturi minime: 13 la 16° C.

Meteorolog
DANA GĂVRUȚĂ

Poliția rutieră de Sf. Maria

Efective ale Poliției rutiere vor acționa în zona mănăstirilor Radna, Bodrog și Gai și pe drumurile de acces spre aceste puncte. Traficul va fi supravegheat și cu aparatul RADAR pe DN 7 Sâmbăteni, Lipova, Conop-Bârzava, DJ Pâncota-Ineu.

Anunț umanitar

D-na Oniță Daniela, 41 de ani, cu o fetiță de 7 ani, solicită binevoitorilor un loc de muncă. Dânsa este dispusă să îngrijească copii sau bolnavi, în schimbul unui loc unde să stea și ea și fetița, mâncare și dacă e posibil un salar de 150.000 - 200.000 pe lună. Dar se poate și fără acestă sumă de bani. Cei interesați sunt rugați să o caute pe d-șoara Zsiga Daniela, ospătar la Cofetăria Tineretului și să întrebe de doamna Onița.

Gluma zilei

Tatăl fetei discută cu viitorul ginere.

– Știi că îi dau fetei mele, la căsătorie, suma de două milioane de lei. Dumneata ce îi oferi?

– O chitanță pentru această sumă...

CINEMATOGRAFE

Dacia: Mesaj de departe (SUA) 11,45; 14; 16,30
Mureșul: Gattaca (SUA) 10; 12; 14; 16; 18
Arta: Băiatul cu apa rece (SUA) 15; 17; 19
Sala mică: Stare de asediu (SUA) 15,30; 17,30
Grădina de vară: Stare de asediu (SUA) 21,00
Progresul: Orașul nebun (SUA) 18,00

AU PLECAT DINTRE NOI

✝ **Ciurar Alexandra Nicoleta (1999), Iercan Ioan Teodor (1941).**

CASA ELLIS
Angajează:
- DIRECTOR VÂNZĂRI-MARKETING
CONDIȚII: ◆ vârsta 25-40 ani
◆ carnet de conducere cat. B
◆ studii superioare
C.V. se depun la sediul firmei din str. Blajului nr. 2, până la data de 1 septembrie a.c.

ADEVĂRUL
COTIDIAN INDEPENDENT ARAD
Editor: S.c. ADEVĂRUL s.r.l. Arad
● COD FISCAL R 1681938 ● COD SICOMEX 19.604 ● CERTIFICAT J 02/1886 din 31 X 1991 ● COD SIRUES 020956601 ● ISSN 1220 - 7489

Redacția și administrația: 2900 Arad, Bd. Revoluției nr. 81. **Telefoane:** SECRETARIAT - **281802**, fax **280655, 280625**; ADMINISTRAȚIE - CONTABILITATE- **281797**; MICA PUBLICITATE - **210775**. MAREA PUBLICITATE - **280904**; CLUBUL PRESEI - **280989**.

Consiliul de administrație: DOREL ZĂVOIANU (președinte) **telefon 281802, 280625**; ȘTEFAN TABUIA (vicepreședinte) **telefon 210776**; MIRCEA CONTRAȘ (redactor-șef) **telefon 281802, 280854**; NICU COJOCARU (director comercial) **telefon 280904**; DOREL BARBU (contabil-șef) **telefon 281797.**

Colegiul de redacție: MIRCEA CONTRAȘ (redactor-șef); AUREL DARIE (secretar general de redacție) **telefon 281802, 280854**; MIRCEA DORGOȘAN (șef secție actualități); telefon **281855; 280003**; IOAN IERCAN (șef secție politică), telefon **280943**; DORU SAVA (șef secție social-economic), telefon **281738**; VASILE FILIP (șef secție cultură-învățământ), telefon **281855; 280003**; ALEXANDRU CHEBELEU (șef secție sport), telefon **281701**; SORIN GHILEA (șef secție tineret) **telefon 281855, 280003**; MARCEL CANCIU (șef secție foto), telefon **280943**; NICU COJOCARU (șef secție publicitate) telefon/fax: **280904.**

Tiparul executat la Imprimeria S.C. MEDIAGRAF S.A. ARAD, str. Feleacului F.N., telefon 250902, fax 250920.

Ziarul „ADEVĂRUL" utilizează informații transmise de agențiile de presă MEDIAFAX și ROMPRES.

„ADEVĂRUL" VĂ ASCULTĂ

La telefonul dimineții, 280944, între orele 9,00 - 12,00

*** Gropile, bată-le vina!** D-na Florica Micu, Micălaca, bl. 723, ne întreabă când se va rezolva problema cu gropile. Pe strada Zalăului, Felix și în jurul restaurantului Orizont, nu se mai poate intra nici cu tractorul. Când au de gând să vină să „astupe" gopile? Dl. director Parpală asigură cetățenii că în funcție de bani, rând pe rând se vor repara toate zonele.

*** Fără iluminat stradal.** Un grup de cetățeni de pe Aleea Romantei ne semnalează că de aproape două luni strada nu mai este iluminată. „După ora 22 nu mai putem ieși din casă de frică să nu ne dea cineva-n cap."

*** Prea multe locuințe *** Dl. Mușcalu Vasile, str. Trandafirilor nr. 5 este foarte supărat pe vecinul său Tvorzdak Francisc care posedă două locuințe din fondul locativ de stat. Domnul în cauză are un apartament de ILLA cu două camere, și o garsonieră de la Fabrica de zahăr. Dl. Mușcalu semnalează Primăriei și celor de la Recons această situație pentru că **„atâtea familii cu copii sd-au unde locui și o singură persoană are două locuințe din fondul locativ de stat".**

* Preluarea deșeurilor de hârtie se face la Redacția ziarului „Adevărul" între orele 10,00 - 13,00, de luni până vineri.

Redactor de serviciu,
S. AMBRUȘ

Echipa de serviciu
IOAN TULEU
-secretar de redacție.
Bianca Felea, Adriana Igaș, Ioan Leac, Ramona Vidulescu
– tehnoredactare computerizată.
Ioana Frățilă, Doina Jurcă, Aurica Telcian, Daniel Vizitiu
– corectură.

CURSUL VALUTAR*

– VALORI ÎNREGISTRATE IERI, 13 AUGUST 1999

Denumirea valutei	BNR	BCR		BRD		Banca Transilvania		Banca Agricolă		BIR		Bursa neagră	
		C	V	C	V	C	V	C	V	C	V	C	V
Dolar	16087	16000	16100	15472	16070	15750	16100	15900	16090	15800	16175	15000	15900
Marca germană	8774	8710	8941	8373	8786	8580	8770	8600	8765	8550	8800	8500	8600

PREȚUL AURULUI

BANCA NAȚIONALĂ. Pentru gramul de aur de **24K**: prețul cu ridicata - 134.418 lei, iar prețul de achiziție - 120.976 lei. Prețuri valabile ieri.

PIAȚA NEAGRĂ - Aur 14 K cumpărare: 75.000 lei/g, vânzare: 95.000 lei/g

Aur 18 K cumpărare: 100.000 lei/g, vânzare: 130.000 lei/g.

De săptămâna viitoare

SE VOR MAJORA DIN NOU TARIFELE LA TRANSPORTUL ÎN COMUN

O călătorie cu tramvaiul va fi în jur de 1800 lei

Guvernul a aprobat o majorare de 10,4% a tarifelor la transportul în comun. Măsura va intra în vigoare undeva pe la mijlocul săptămânii viitoare.

Discutând ieri cu dl. Petru Cuvineanu, directorul adjunct al Companiei de Transport Public Arad (CTPA) am reținut că: prețul unei călătorii cu tramvaiul va crește se pare de la 1650 (cât este în prezent) la 1800 lei * un abonament pe o linie care costă acum 46.600 lei va ajunge la 50 - 52 mii lei.

„Tarifele nu sunt stabilite cu precizie deoarece trabuie să ducem în zilele următoare documentația la București. Pe marți sau miercuri vom ști cu exactitate cât vor costa biletele și abonamentele" a precizat dl. Petru Cuvineanu.

În ceea ce privește prețul biletelor și abonamentelor de autobuz, acestea vor crește doar pentru cursele care nu au plecări din Autogara Arad.

În ceea ce privește pierderile înregistrate de către CTPA din cauza tarifelor dl. Petru Cuvineanu ne-a declarat că, deși această nouă majorare a prețurilor va mai aduce niște bani în bugetul CTPA, totuși, pentru a nu se lucra în pierdere, prețul unei călătorii ar trebui să fie momentan, undeva pe la 2400 - 2600 lei. Spre fericirea călătorilor, și nefericirea managerilor de la CTPA, încă nu s-a ajuns la aceste tarife. Vom reveni.

N. OPREAN

Începe „BAC-ul de toamnă"

Astăzi începe înscrierea candidaților pentru cea de-a doua sesiune a bacalaureatului. Aceasta va dura până marți.

În județul nostru există doar patru centre de bacalaureat:

1. GRUP ȘCOLAR DE TRANSPORT C.F.R. ARAD

Unități arondate: Grup Școlar de Transport C.F.R. Arad, Grup Școlar Industrial de Construcții, Ape și Protecția Mediului, Liceul Teoretic Pâncota, Liceul Teoretic Curtici, Liceul Teoretic Gh. Lazăr Pecica (s. română), Liceul Teoretic Chișineu-Criș, Grup Școlar Agricol Chișineu Criș, Grup Școlar I. Gr. Taiowsky Nădalc.

2. GRUP ȘCOLAR INDUSTRIAL Iuliu Maniu ARAD:

Unități arondate: Grup Școlar Industrial Iuliu Maniu Arad, Grup Școlar Industrial T. Vladimirescu Arad, Seminarul Liceal penticostal; Liceul de Arte „Sabin Drăgoi", Grup Școlar Agricol Sântana, Grup Școlar A. Marinescu Lipova, Grup Școlar Lipova, Grup Școlar Agricol Miniș, Grupul Școlar de Industrie Ușoară.

3. GRUP ȘCOLAR DE INDUSTRIE ALIMENTARĂ (Str. Lucian Blaga 15)

Unitățile arondate: Grup Școlar de Industrie Alimentară, Grup Școlar Industrial Aurel Vlaicu, Grup Școlar Forestier, Liceul Vasile Goldiș, Liceul „Elena Ghiba Birta", Grup Școlar Industrial Henri Coandă, Grup Școlar Csiky Gergely, Liceul Gh. Lazăr Pecica (s. maghiară), Grup Școlar Economic, Seminarul Liceal Baptist, Liceul german Arad.

4. GRUP ȘCOLAR INDUSTRIAL MIHAI VITEAZUL INEU

Unitățile arondate: Grup Școlar Insdustrial Mihai Viteazul Ineu, Liceul Teoretic Cermei, Liceul Teoretic Beliu, Liceul Teoretic Sebiș, Grup Școlar I. Bățeanu Gurahonț.

Prima probă va fi cea de limba și literatura română - oral. Data la care candidații vor fi audiați la „română" este 18.08.99 (miercuri).

Noi vă urăm, pentru a doua oară, succes. Sperăm să fie de bun augur de această dată...

OLIMPIU BULZAN

CRONICĂ RUTIERĂ

TURCII SUNT LA EGALITATE CU ITALIENII LA NUMĂR DE ACCIDENTE DOAR CĂ ALE CELOR DINTÂI SUNT MAI VIOLENTE

Parchetul a emis mandat de arestare preventivă în lipsă împotriva turcului responsabil de catastrofa feroviară de la Arad

Conform statisticii Serviciului poliției rutiere de la începutul anului și până în prezent cetățenii străini sunt responsabili de producerea a 19 accidente de circulație pe raza județului Arad. Accidente violente întrucât ele au afectat 32 de persoane respectiv 22 răniți grav, 1 rănit ușor și 9 morți. Majoritatea accidentelor au avut loc datorită unor cauze greu dovedibile de poliție. Astfel oboseala la volan este cauza a 7 accidente neatenția în conducere a cinci, patru s-au produs datorită vitezei excesive, trei în urma neacordării priorității și catastrofa feroviară datorită nerespectării normelor de trecere la nivel de cale ferată.

Turcii au produs 4 accidente soldate cu trei morți și 6 răniți grav adică tot atâtea cât italienii (patru accidente, un mort, cinci răniți grav) dar mai violente. Cetățenii bulgari sunt responsabili de producerea a două accidente (un mort, doi răniți grav) la fel ca și cetățeni maghiari (doi răniți grav).

Șoferul autotrenului implicat în accidentul feroviar produs vineri, 6 august între stațiile Arad și Glogovăț, Kadir Silcuku nu a fost încă reținut. Împotriva lui, Parchetul de pe lângă Tribunalul Arad a emis un mandat de arestare în lipsă. Turcul a fost dat și în urmărire prin INTERPOL.

ÎN VACANȚĂ, OPT COPII IMPLICAȚI ÎN ACCIDENTE RUTIERE

În cursul vacanței de vară opt copii au fost victime ale unor accidente de circulație: unul și-a pierdut viața, patru au fost răniți grav și au fost răniți ușor. Toate accidentele s-au produs din vina copiilor. Cauza majorității covârșitoare a accidentelor a fost traversarea prin locuri nepermise și fără asigurarea prealabilă.

DORU SAVA

POLIȚIA, PE SCURT

ȚIGĂRI. În urma unui control efectuat împreună cu comisari ai Gărzii Financiare la S.C. „VARGA TRANS COMPANY" SRL Arad, a fost găsită marfă pentru care nu aveau acte de proveniență, respectiv 1.200 pachete de țigări Coloana și Bucegi, care au fost ridicate în vederea confiscării, patronul fiind amendat conform art. 1 lit. „e" din Legea 12/90 cu suma de 2.000.000 lei.

RUTIERE. Lucrătorii de poliție rutieră au acționat pentru prevenirea și combaterea încălcărilor actelor normative la regimul circulației pe drumurile publice de către cetățeni străini (în mod deosebit șoferi de tiruri), fiind verificate un număr de 59 de persoane din această categorie, au fost sancționați pentru diferite fapte un număr de 13 persoane, din care un număr de 7 pentru nerespectarea vitezei legale admise iar 3 pentru nerespectarea culorii semaforului electric.

SANCȚIUNI. În puncte fixe și pe trasee, au fost testate și verificate 3.844 autovehicule în trafic, s-au reținut 9 certificate de înmatriculare pentru defecțiuni tehnice, au fost aplicate 154 amenzi pentru încălcarea Legii circulației, în valoare de 14.500.000 lei, s-au ridicat în vederea suspendării 7 permise de conducere, din care trei pentru conducere sub influența băuturilor alcoolice, respectiv Șerb Caludiu, cu autoturismul 2-AR-7460; Mateuț Sabin (AR-03-GBO) și Fărcuța Pavel (AR-09-MDM), toți din Arad.

PATRONUL „ARCAR" SRL CU UN CONT ALB A EMIS FILE CEC DE 680.000.000 LEI

Este cercetat în stare de libertate Jiduc Sidor, 47 ani, din Arad, cunoscut cu antecendente penale care, în calitate de patron al SC „ARCAR" SRL a emis, în perioada mai-iulie 1999, un număr de șase file CEC în valoare de 680.000.000 lei, fără a avea disponibil în cont, comunică Biroul de presă al IPJ Arad. Jiduc Sidor este cercetat sub aspectul infracțiunii de înșelăciune.

Parchetul nu a considerat necesară arestarea patronului.

Sub amenințarea ploii

PRIMĂRIA ESTE PREGĂTITĂ SĂ INTERVINĂ „CU MAI MULTĂ TEHNICĂ"

Meteorologii au anunțat pentru următoarele zile ploi abundente pe întreg teritoriul țării. În această situație, autoritățile locale din fiecare județ au fost sfătuite să ia măsuri preventive. Ne-am adesat primarului **Valentin Paul Neamț** pentru a afla cum este pregătit Aradul să întâmpine precipitațiile. Am aflat că, de joi, în cadrul Primăriei s-a instituit serviciu de permanență la Apărarea Civilă. S-a verificat sistemul de înștiințare și alarmare de la Apărarea Civilă.

Ieri s-a întrunit într-o ședință Comisia de dezastre, **„pentru ca oamenii să știe ce au de făcut"**. În principal, la regiile care aparțin de Primărie s-au făcut utilitări cu mijloacele necesare în asemenea situații.

De la precedentele inundații, Primăria s-a îngrijit să sape canale pe străzile Mamei și Sportului, pentru ca apa să nu mai bălteacă. **„Situația de-acolo e de așa natură încât nu poate fi rezolvată decât în câțiva ani. Fundațiile din tot cartierul stau pe pânza freatică".**

Primarul Aradului e convins că **„dacă vin ploi, în Bujac vor fi probleme."** Doar că de data asta Primăria are **„mai multă tehnică"**. Dacă va fi nevoie, rămâne de văzut cât de bine o vor folosi!

TEODORA MATICA

LA „CORNUL VÂNĂTORILOR" - PÂNCOTA, DE DOUĂ ORI

În urma măsurilor specifice întreprinse a fost identificat și este cercetat în stare de reținere Lăcătuș Sorin, 23 ani din Pâncota, autorul unui număr de două furturi comise în 9/10 și 12/13 iulie a.c. când prin efracție a pătruns în restaurantul „Cornul Vânătorilor" din Pâncota, de unde a sustras casete audio și țigări în valoare de 4,7 milioane lei, comunică Biroul de presă al I.P.J. Arad.

Împotriva lui Lăcătuș, Parchetul a emis un mandat de arestare preventivă pe 30 de zile, precizează sursa citată.

PORTRET ROBOT AL TÂLHARULUI CU BENZINĂ

Poliția a realizat portretul robot al individului care a jefuit casa de schimb valutar de la Ziridava, după ce a stropit casiera cu benzină și a amenințat-o că-i dă foc. În punga cu care a plecat se aflau 49,6 milioane lei, 1911 $ și 2685 DM.

Semnalmente: vârsta 23-25 ani, înălțime 1,75-1,80 m, slăbuț, brunet, ținută sportivă.

Poliția solicită persoanele care pot da relații să se adreseze celei mai apropiate unități de Poliție.

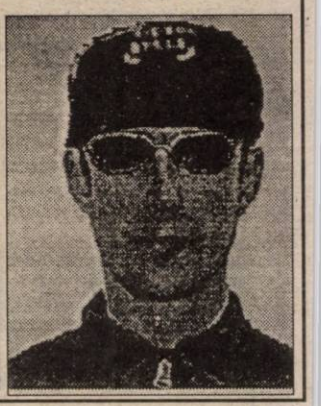

O NOUĂ EMISIUNE DE CERTIFICATE DE TREZORERIE

Începând cu data de 16 august 1999 Ministerul Finanțelor lansează o nouă emisiune de certificate de trezorerie pentru populație cu o dobândă de 72% pe an pentru o perioadă de 90 de zile calendaristice.

• Certificatele de trezorerie a căror valoare nominală este de 1000000 lei, tipărite în multipli de 5000000 lei, 10000000 lei, 20000000 lei și 50000000 lei se pun în vânzare în numerar la Administrația financiară a municipiului Arad, Circumscripțiile fiscale orășenești și Percepțiile fiscale cu trezorerii în zilele de 16, 17, 18, 19, 20 august cu termen de răscumpărare în zilele de 14, 15, 16, 17, 18 noiembrie 1999.

• **Subscrierea la certificatele de trezorerie** cu dobândă pentru populație se pot efectua și prin virare de către persoanele fizice din conturile deschise la băncile comerciale în contul general al trezoreriei statului.

• Cumpărând certificatele de trezorerie beneficiați de următoarele:

- statul vă protejează economiile de riscurile inflației și ale pieții bancare

- statul garantează rambursarea la scadență a sumelor depuse și plata dobânzilor aferente

- dobânzile încasate nu se impozitează

DIRECTOR GENERAL
GAVRIL CHIS

DIRECTOR TREZORIER
AUREL BURCĂ

(973751)

S.C. „ELECTRICA" S.A.
- Sucursala de Distribuție Arad

În sprijinul persoanelor care au suferit de pe urma inundațiilor

STIMAȚI COLEGI

Acțiunea de sprijin a persoanelor care au suferit de pe urma inundațiilor în Municipiul și Județul Arad, stă în atenția energeticienilor arădeni.

Din totalul de **2.200 milioane lei**, colectat de salariații S.C. „ELECTRICA" S.A., și Sucursalele de Transport-Dispecer, energeticienii arădeni au posibilitatea de a dona, în numele colegilor din țară, suma de **190 milioane lei.**

Ne bucurăm să vă punem la dispoziție câteva informații referitoare la modalitatea practică prin care de această sumă să beneficieze cei aflați în nevoie.

Este tonifiant și încurajator gândul că în acest colț de continent, între granițele acestui **„pământ binecuvântat"**, există **OAMENI** care, pe lângă activitățile curente, găsesc resursele sufletești de a ajuta și bucura semeni aflați în suferință.

„TE LEAGĂ DE LUME CE-I DAI, NU CE-ȚI DĂ..."

Sucursala de Distribuție Arad pune la dispoziția Comisiei Județene de Apărare Împotriva Dezastrelor, pentru sprijinirea concetățenilor noștri din cartierele Bujac, Gai, Aradul Nou, Grădiște, Sânicolaul Mic, Insula III-a Mureș și a celor din județ.

- Două motopompe pentru evacuarea apei în valoare de 90.000 mii lei.

- Un Acuator pentru filtrarea apei în valoare de 100.000 mii lei.

Natura umană, prin calitățile deosebite precum generozitatea, altruismul, compasiunea și solidaritatea, este în momentele de cumpănă singura capabilă să stăpânească și să supună stihiile dezlănțuite.

Gestul nostru sperăm să aducă, în sufletele unor semeni fericire, iar în ochi lacrimi de bucurie.

Mulțumirile și gândurile lor bune ne vor însoți permanent de acum, aducându-ne aminte că avem în Municipiul și Județul ARAD familii Prietene.

Vă mulțumim că existați!

Energeticienii din S.D. ARAD

LUPTE INTENSE ÎN DAGHESTAN

Pozițiile luptătorilor islamiști erau bombardate intens, vineri, în regiunea Botlih, din sud-vestul Daghestanului, unde combatanții lui Șamil Basaiev dețin controlul asupra mai multor sate, a anunțat serviciul de presă al Ministerului daghestanez de Interne, informează AFP.

Islamiștii sunt încercuiți de unități ale armatei ruse, de trupe ale Ministerului rus de Interne și de polițiști daghestanezi, ceea ce exclude posibilitatea ca rebelii să scape, afirmă sursa citată. Operațiunea se desfășoară conform planului întocmit de Statul Major al armatei ruse, a adăugat sursa citată.

Rusia va lovi bazele islamiste "indiferent unde se află acestea, inclusiv în Cecenia", declarase, vineri, premierul rus Vladimir Putin, citat de Interfax.

"Bazele combatanților islamiști vor fi bombardate indiferent de locul unde se află. Cecenia face parte din teritoriul Rusiei și atacurile vor avea loc acolo unde se află acești combatanți", a afirmat Putin într-o conferință de presă susținută la Tomsk, în Siberia. "Vom face tot ceea ce depinde de noi pentru a reinstaura ordinea în Daghestan și în Caucazul de Nord în cel mai scurt timp", a adăugat șeful Guvernului de la Moscova.

Unități ale armatei ruse au intrat, vineri dimineața, în Cecenia și au fost poziționate în apropiere de Iserskaia, la granița cu regiunea Stavropol (sudul Rusiei), au anunțat, la Groznîi, reprezentanții liderului islamist Șamil Basaiev. Ministerul rus al Apărării a dezmințit, însă, această informație.

Armata rusă a fost alungată din Cecenia în urma războiului cu Moscova, care a avut loc din decembrie 1994 pînă în august 1996, reamintește AFP.

ACTUALIZARE LA... INFLAȚIE

Ministerul Finanțelor va propune, în ședința de Guvern de săptămîna viitoare, actualizarea la indicele inflației a accizelor și altor impozite indirecte calculate la produsele prevăzute în Ordonanța 50/1998, respectiv la tutun, cafea și băuturi alcoolice, excepție făcînd accizele la carburanții auto, a declarat, vineri, ministrul Finanțelor, Decebal Traian Remeș.

Pe de altă parte, referindu-se la nivelul general al fiscalității în acest an, Remeș a afirmat: "Nu am în vedere introducerea de noi taxe sau impozite. Însă nu pot să spun că nu vor exista anumite actualizări".

Ultima majorare a accizelor la produsele din tutun, cafea și băuturi alcoolice, produse care intră sub incidența Ordonanței 50/1998, a avut loc la 1 iulie, printr-un ordin al ministrului Finanțelor. Majorarea s-a datorat actualizării acestora în funcție de rata inflației. Ultima actualizare a accizelor la carburanții auto a fost realizată la 2 martie a.c..

T.V. „FOX KIDS" VINE LA ARAD

Duminică, 15 august, echipa FOX KIDS va fi prezentă în Arad pentru a oferi o surpriză inedită copiilor din tot orașul. Concursuri, nenumărate provocări, multe premii, șansa de a cunoaște personajele Fox Kids îndeaproape - toate le sunt oferite de caravana verii Fox Kids.

Fiind singura televiziune dedicată exclusiv copiilor din România, Fox Kids a decis să aducă show-ul chiar în apropierea copiilor. Și ca loc de desfășurare, Fox Kids a ales parcul restaurantului **Mc Donald's din B-dul Revoluției nr. 78. Acolo, Fox Kids va demonstra copiilor că este o televiziune interactivă și nu doar un simplu canal TV și, mai ales, că dorește să-i cunoască pe fiecare în parte, să-i implice și să le ofere nenumărate cadouri.**

N. COJOCARU

GAZ PENTRU IARNĂ

Necesarul de gaz și păcură care trebuie importat pentru sezonul de iarnă este estimat la 1,6 miliarde de metri cubi de gaz și un milion de tone de păcură și implică un cost de 350 de milioane de dolari, a declarat, vineri, agenției MEDIAFAX Nicolae Stăiculescu, secretar de stat în ministerul Industriei și Comerțului.

Nicolae Stăiculescu și conducerea CONEL se vor întîlni la începutul săptămînii viitoare pentru a găsi soluții de finanțare a importurilor de gaze și păcură.

El spune că se va apela la o bancă pentru aprope 150 de milioane de dolari, iar restul vor proveni din încasări. "Nu ne-am împrumuta, dar CONEL nu are suficiente lichidități pentru că are de încasat de la debitori 8.200 de miliarde de lei, adică 521 milioane de dolari, sumă mai mare decît ce primește România, după mai multe strădurințe, de la FMI", a afirmat secretarul de stat. El a adăugat că situația nu ar fi complicată dacă fiecare consumator de energie electrică ar înțelege că este important să achite factura la timp.

Cantitatea de gaze care va fi importată va fi livrată agenților economici, deoarece gazul extras din România este destinat consumului casnic.

Stăiculescu afirmă că nu există probleme în privința cantităților de cărbune necesare în această iarnă, majoritatea companiilor din minerit înregistrînd un excedent.

La Pecica
PRAZNICUL DE PITĂ NOUĂ

În fiecare an, în preajmă de Sfântă Mărie, pecicanii sărbătoresc bogăția secerișului și gustă pâinea din noua recoltă.

Astfel, astăzi, 14 august, se vor organiza, tradiționala expoziție de animale de muncă, după-amiaza vor fi mai multe meciuri de fotbal în Cupa „Spicul de Aur", și va avea loc o întâlnire cu foste glorii ale fotbalului pecican, printre care Mircea Petescu, Dimitrie Loncer, Ștefan Bokos, Kiss Iancsi, Sturza Rusu, Gheorghe Iancu, Petre Șchiopu, Gheorghe Codos, Vasile Iancu etc. Seara, pentru tineri, obișnuita discotecă la clubul „Forum".

Duminică, după sfințirea pâinii noi (ora 11), are loc spectacolul folcloric cu participarea formațiilor de la casa de cultură a sindicatelor și celei municipale din Arad, urmate de formațiile locale „Floare de câmp" și „Păstrătorii tradiției", instruite de Iuliana Sulli și prof. Doru Petescu. În încheiere vor avea loc, parada carelor alegorice și festivitățile de premiere.

România a primit prima tranșă din împrumutul acordat de FMI

Ministrul Finanțelor, Traian Decebal Remeș, a anunțat, în conferința de presă a PNL, că România a primit, joi, prima tranșă a împrumutului acordat de Fondul Monetar Internațional, în valoare de 73 de milioane de dolari.

"Banii au intrat, joi, în cont", a spus Remeș.

El a precizat că Memorandumul cu Fondul a fost aprobat în ședința de joi a Guvernului.

Remeș s-a declarat convins că România va primi și cea de-a doua tranșă a împrumutului acordat de Fondul Monetar Internațional. "Aș dori, atît pentru Ministerul Finanțelor, cît și pentru Banca Națională, ca toate condițiile din memorandum să fie respectate", a adăugat Remeș.

Ministrul Finanțelor și-a exprimat temerea față de "tentația" adoptătrii unor măsuri care să vină în contradicție cu textul memorandumului semnat cu FMI. "Mi-e teamă că ne paște tentația acestor măsuri, care se vor întoarce împotriva noastră", a spus Decebal Traian Remeș, adăugînd că, în fața electoratului "se poate veni cinstit, fără un buget electoral".

PROTECȚIE SOCIALĂ SĂ AVEM CĂ DE LEGI NU DUCEM LIPSĂ

Au apărut trei acte normative cu privire la protecția socială:

• Legea 130/199, privind protecția persoanelor încadrate va intra în vigoare în 27 septembrie a.c..

• Normele metodologice de aplicare a Ordonanței 98/1999 cu privire la disponibilizările colective (inclusiv cele de la firmele private) au apărut și ele după o întârziere de vreo două luni.

• Conform Ordonanței 100/1999 angajații civili de la M.I. pot fi lichidați în cazul în care vor fi puși pe liber, vor primi și ei plăți compensatorii la fel ca angajații M.Ap.N. ce au fost disponibilizați în trecut.

„În ceea ce privește Ordonanța 98, Agenția județeană de ocupare și formare profesională Arad a început centralizarea firmelor private care vor face restructurări colective. Este bine ca respectivele firme să ne transmită de urgență documentația, deoarece în 20 august a.c., noi vom depune actele la București pentru ca angajații acelor firme să fie prinși în rectificarea de buget și implicit să-și primească banii" ne-a mai informat dl. **Iancu Gheorghe** director ocupare și formare profesională în cadrul AJOFP Arad.

N. OPREAN

COMUNICAT

MINISTERUL EDUCAȚIEI NAȚIONALE

a remis inspectoratelor școlare județene următorul comunicat: „În prevederile Legii nr. 151/30.07.1999, privind aprobarea Ordonanței de urgență a Guvernului, nr. 36/1997, pentru modificarea și completarea Legii Învățământului nr. 84/1995, Art. I (punctul 15) se arată că absolvenții de liceu pot susține examenul de bacalaureat fără limitarea numărului de prezentări.

N. R. Precizăm că la această sesiune de bacalaureat taxa de participare este de 275.000 lei/candidat.

Atenție la „Mersul trenurilor" comercializat pe dischete

OJPC avertizează cumpărătorii unui asemenea produs care se comercializează de Agenția de voiaj CFR, să verifice înainte de cumpărare conținutul ambalajului pentru a constata dacă și discheta din interior poartă eticheta Ministerului Transporturilor deoarece numai astfel se poate returna dacă nu corespunde.

Domnul Benea Ovidiu din Arad a găsit acasă în ambalaj o cu totul altă dischetă decât cea dorită, dar nu a reușit s-o schimbe deoarece nu avea inscripția originală.

Menționăm că din acest an, aceste dischete sunt asigurate contra recopierii, ceea ce face tentantă înlocuirea lor în lanțul comercial.

S. C. PROMEC S. A. CHIȘINEU-CRIȘ

str. Înfrățirii nr. 128, jud. Arad
Reg. Com. J02/2435/1992
Cod fiscal: R3367657

ORGANIZEAZĂ

concurs de selecție a administratorilor

în conformitate cu OUG 49/1999 și HG 364/1999

La concurs poate participa orice persoană care îndeplinește condițiile prevăzute de HG 364/1999.

Cererea de ofertă și criteriile de selecție sunt afișate la sediul societății. Documentele necesare întocmirii ofertei se pun la dispoziție la secretariatul societății, începând cu data de 16.08.1999.

Ofertele se vor depune în plic închis, la sediul societății, la secretariat, până cel târziu în data de 14.09.1999, ora 10,00.

Locul de desfășurare a concursului este sediul S. C. PROMEC S. A., iar perioada de desfășurare este 15.09.1999-29.09.1999.

Alte relații se pot obține de la sediul societății, secretariat sau la telefon 057/520631; 057/523054.

Ag. Ch. Cris (3631993)

285 DE ANI DE LA MARTIRIUL BRÂNCOVENILOR - SIMBOL DE DEMNITATE ROMÂNEASCĂ ȘI CREȘTINEASCĂ

Constantin Brâncoveanu, domn al Țării Românești între 1688-1714, a fost unul dintre cei mai importanți conducători ai poporului român din toate timpurile și a avut una din cele mai lungi domnii.

A ajuns domn după moartea fulgerătoare a înaintașului său, Șerban Cantacuzino, nu atât din dorința lui, cât împins de la spate de dregătorii țării. **„Dar ce aș vrea eu cu domnia**, spune C. Brâncoveanu, logofăt al Țării Românești, **de vreme ce ca un domn sunt la casa mea, nu-mi trebuie să fiu."**

Iar ei, dregătorii ziseră: **„Ne rugăm nu lăsa Țara să intre alții oameni răi sau nebuni să o strice, ci fii." „Și-l luară de mâini și-l împingeau de la spate, îl duseră la Mitropolie, l-au îmbrăcat cu caftan domnesc și intrară în biserică de i s-au citit moliftele de domnie și au mers de i-au sărutat toți mâna zicându-i: Mulți ani!"**

Era ziua de 29 octombrie 1688, când se inaugura una din cele mai luminoase domnii din Țările Române. Noul domn, C. Brâncoveanu, a rânduit țara, a întărit-o, a luptat pentru independența ei față de cele trei imperii: Otoman, Habsburgic și Țarist, i-a mărit prestigiul în sud-estul Europei, dar mai ales a ctitorit multe. N. Iorga spunea despre el că a fost **„unul din cei mai mari ctitori ai culturii românești care au fost vreodată."**

A pus să se ridice biserici și mănăstiri în Țara Românească (Horez, Sf. Gheorghe cel Nou), în Transilvania (Sâmbăta de Sus), frumoase palate la Potlogi, Polovraci și Mogoșoaia, ridicate în minunatul **stil care-i poartă numele.**

A înființat numeroase tipografii, a făcut danii mănăstirilor de la Athos, din Halchi sau Sinai, a adus la Academia Domnească profesori renumiți din Europa. Dar „pizma oamenilor ce a lucrat de la începutul lumii" i-a fost fatală și lui Brâncoveanu. Intrigile de la București, mai ales din partea finului său, Ștefan Cantacuzino, ca și cele de la Constantinopol, au lucrat spre detronarea marelui domn.

În martie 1714, C. Brâncoveanu, împreună cu o parte a familiei, sunt ridicați din București, duși la Constantinopol și închiși în Închisoarea celor șapte turnuri - Yediculé.

Timp de două luni, domnul a fost torturat să i se smulgă secretul sutelor (!) de pungi cu galbeni. Cerându-i-se imposibilul și sătul de atâtea chinuri, Brâncoveanu blestemă cu voce tare pe sultan, „umbra lui Alah pe pământ", ceea ce-i hotărî soarta. A doua zi, 15 august 1714, când creștinătatea sărbătorea Sf. Maria, Brâncoveanu și ceilalți membri ai familiei fură scoși din temniță în picioarele goale și în cămăși și conduși pe malul Bosforului, spre locul de osândă.

În ultimul moment, sultanul le-a oferit osândiților iertarea dacă trec la mahomedanism. Potrivit tradiției populare, sultanul ar fi zis: „Brâncovene Constantin / boier vechi și domn creștin / Lasă-ți legea creștinească / Și te dă în cea turcească." Răspunsul neînfricatului domn a fost mai mult decât demn: „Sultanule hain / Io-s român și domn creștin / Nu-mi dau legea românească / Nici religia creștinească."

Înfuriat, sultanul a ordonat execuția. Căzu mai întâi capul lui Enache Văcărescu, ginere și sfetnic apropiat, apoi capetele feciorilor Constantin, Șerban și Radu. Groaznică dramă a unui tată, ca și a mamei, să privească neputincioși la măcelărirea fiilor lor. Feciorul cel mai mic, Mateiaș, ceru tatălui încuviințarea să treacă la legea mahomedană. Brâncoveanu spuse: „Nu!". Mateiaș, liniștit, se adresă gealatului: „Vreau să mor creștinește. Lovește!" Acesta, cu o lovitură, îi zbură dintr-o dată capul. Îngrozit de durere pentru toată grozăvia văzută, Constantin Brâncoveanu, spunând: **„Doamne, fie voia ta!"**, se dădu în mâna călăului. „Așa a murit creștin / Brâncoveanu Constantin" Împlinise 60 de ani. Ulterior, dârzul domn a fost reînhumat la Biserica **Sf. Gheorghe cel Nou** din București. Istoria românilor nu va uita niciodată drama și martiriul Brâncovenilor, ei fiind canonizați. Ziua Sfinților Martiri Brâncoveni este în 16 august a fiecărui an, când orice român creștin ar trebui să aprindă o lumânare în memoria lor, a celor care au rămas simbol al demnității românești și creștinești

Prof. CONSTANTIN AVRAM

„Eu sunt pentru dialogul constructiv“

● Interviu cu Tokay György, deputat UDMR

– D-le deputat, tocmai a avut loc, la București, întrunirea Consiliului Operativ al UDMR, care are atribuții sporite față de vechea formulă. Care sunt deosebirile?

– Conform vechiului statut, Consiliul Operativ era convocat numai în situații limită, atunci când problemele erau foarte grave și necesitau o consultație urgentă, convocarea CRU, care cuprinde peste 140 de oameni, fiind practic imposibilă. Acum, pentru operativitate și pentru asigurarea unei continuități a consultărilor, Consiliul Operativ a devenit un organ care analizează periodic situația organizației noastre, situația politică și ia hotărâri legate de această chestiune. Deci, a devenit o parte din structura de conducere a organizației, cu participare permanentă și nu doar extraordinară.

– La întrunire s-au purtat discuții pe tema Legii învățământului, considerându-se că aceasta nu mai trebuie să fie o dispută politică între cele două aripi ale UDMR-ului. Este posibil acest lucru?

– Haideți să discutăm la modul cinstit și direct. Părerile în privința Legii învățământului, în forma în care a fost elaborată, sunt împărțite. Unii susțin că această lege nu corespunde exigențelor formulate în programul nostru și deci nu trebuie acceptată. Alții, printre care mă număr și eu, spun că într-adevăr legea nu este la nivelul așteptărilor și la necesitățile comunității maghiare, însă cuprinde elemente pozitive, care ne dau posibilitatea ca în viitor să atingem acei parametri de care noi considerăm că avem absolută nevoie. Adepții acestei păreri spun că într-un stat de drept, cadrul juridic este primordial, modul practic de înființare a diferitelor instituții de învățământ urmând să fie judecat în raport cu acest cadru juridic. Eu, personal, în calitate de fost ministru al minorităților și de deputat al UDMR-ului, consider că această discuție în contradictoriu nu trebuie perpetuată, nu ar duce la nici un rezultat pozitiv și constructiv. Fiecare poate să-și păstreze opiniile, dar trebuie să ne preocupe crearea unui climat pozitiv, benefic pentru activitatea politică intensă care ne așteaptă acum, când se apropie alegerile. Nu este cazul ca în sânul organizației să purtăm discuții interminabile, ci să finalizăm ce mai avem de finalizat în această legislatură, pentru că în afară de Legea învățământului și Legea Administrației Publice Locale, care au stârnit multe discuții, în programul nostru sunt o sumedenie de deziderate economice și sociale care trebuie duse la bun sfârșit. Noi trebuie să mergem în fața electoratului cu toate promisiunile îndeplinite, nu numai cu o parte din ele.

– Pentru că ați vorbit de discuții constructive, cât de constructivă poate fi declarația lui Orban Viktor, care a spus că, indiferent de voința statului român, universitatea maghiară va fi înființată?

– Eu sunt de părere că declarațiile față de universitate trebuie să dea dovadă de echilibru. Știu că minoritatea maghiară are nevoie de această universitate. Știu că nu dăunează cu nimic majorității. Știu că majoritatea, mai devreme sau mai târziu, va ajunge la această concluzie și drept urmare universitatea va exista. Cred că este o abordare reală, mai eficientă decât una dură.

– Rămânem la dialogul constructiv. Am fost la întâlnirea miniștrilor Valeriu Stoica și David Ibolya, care au convenit că discuțiile, pe tema reamplasării „Statuii Libertății“ la Arad, nu sunt benefice și ca atare este mai bine ca ele să fie întrerupte. Totuși, ele continuă, mai abitir ca înainte.

– Vizita doamnei Ibolya a fost o vizită de informare. Conform regulii, la astfel de vizite nu se fac înțelegeri, nu se iau hotărâri și așa mai departe. Se face doar o informare reciprocă asupra opiniilor. În ceea ce ne privește, poziția organizației UDMR Arad este că această statuie aparține tezaurului nostru, al arădenilor și ea trebuie să fie văzută de către toți arădenii, pentru că este o mare operă de artă. Pot să vă spun sigur că la întrunirea care a avut loc la Budapesta în primăvara acestui an, problema statuii a figurat ca o problemă care urmează să fie soluționată de cele două Guverne. Este trecut clar în procesul-verbal întocmit de cele două părți. Aceasta este situația juridică a statuii. Ministrul Apărării Naționale mi-a trimis o scrisoare mie și una CLM Arad, în care arată că nu are nimic împotrivă ca această statuie să fie scoasă din custodia armatei. Urmează ca organele locale să rezolve această chestiune. Eu nu înțeleg de ce sunt atâtea discuții. Dacă o scoatem și o punem undeva, eu știu, într-o grădină sau în alt loc, eu sunt convins că oamenii se vor duce să o vadă și o vor privi ca pe o operă de artă, nu ca pe altceva.

– Tocmai aici este problema. Guvernul Brătianu a demontat-o pentru că a considerat că ea contravine idealului poporului român.

– Asta a spus acum 70-80 de ani. Când a spus Brătianu acest lucru, România era imediat după Marea Unire și tendințele revizioniste erau încă vii. Atunci nu exista un tratat între România și Ungaria, bazat pe respectarea frontierelor și raportul între români și maghiari era de aproape unu la unu. Acum, în Ardeal, sunt șase milioane de români și 1,6 milioane de unguri, iar problema frontierelor nu se mai pune.

– Totuși, ce vrea să reprezinte acea statuie?

– Comemorarea Revoluției din 1848-1849. Nu este o statuie ridicată în cinstea victoriei asupra unui dușman.

– Mai mulți consilieri municipali spun că au cerut să se voteze în CLM amplasarea sau neamplasarea statuii. Dacă spuneți că este vorba despre o problemă a Aradului, sunteți de acord cu discutarea ei în CLM?

– Deocamdată se pune problema scoaterii ei din custodia armatei. Abia după aceea se va putea discuta în CLM amplasarea sau neamplasarea.

A consemnat
SIMION TODOCA
Foto: VIOREL MUSCA

Neavând ce să ascundă, PSDR Arad încearcă o nouă metodă politică:

TRANSPARENȚA TOTALĂ

● Vicepreședintele PSDR, Liviu Popa, este nemulțumit de prestația Consiliului Județean Arad

● Social-democrații locali se pronunță pentru un nou pod CFR și pentru scoaterea liniei ferate din cartierul Micălaca

● Comisia juridică a Camerei Deputaților are 24 de membri, dintre care doar 13 sunt juriști și doar 6-7 au lucrat efectiv în meserie...

● Deși se pronunță pentru legile proprietății, deputatul Emil Putin a votat și câteva amendamente ale opoziției

*

Conferința de presă organizată de către PSDR Arad a reunit la masa prezidiului întregul staff al partidului: Emil Putin, Sorin Neamțu, Sorin Prișcă, Ștefan Pascu, Liviu Popa, Gheorghe Dumitriu etc. Motivul? „Am abordat - ne declara Sorin Prișcă - o nouă metodă de abordare a conferințelor de presă: transparența totală. Cu alte cuvinte, toți reprezentanții partidului se găsesc în fața d-voastră și vă stau la dispoziție.“

În fața acestei inedite metode politice, ziariștii au reacționat cât se poate de prompt. Adică, au pus fel de fel de întrebări. Astfel, am aflat că vicepreședintele PSDR, Liviu Popa, este nemulțumit de prestația Consiliului Județean Arad, deoarece - declara domnia sa - „am atras pentru județul nostru un credit de cel puțin douăzeci de milioane de dolari din partea unui consorțiu elvețian, numai că partea arădeană nu s-a prezentat la negocieri. În final, s-a acceptat contractarea unui împrumut cu o dobândă mult mai mare. Nu este un act de fidelitate față de contribuabili...“.

O altă problemă controversată ține de podul CFR din Micălaca. Social-democrații arădeni susțin varianta construirii unui pod nou, în amonte, și devierea liniei ferate din cartierul Micălaca.

Deputatul Emil Putin, primvicepreședintele PSDR, a stat la dispoziția noastră în legătură cu „legile proprietății“, proiecte legislative care s-au adoptat recent în comisiile parlamentare. Așa am aflat că domnia sa își exprimă regretul față de faptul că „aceste proiecte deosebit de importante n-au fost dezbătute de la bun început în Parlament. Nu trebuia promovate nici ordonanțe de urgență și nici discuții sterile la nivelul coaliției. Efectiv, aceste legi puteau fi supuse spre aprobare inclusiv cetățenilor, printr-un referendum, deoarece efectele acestora vor marca câteva generații de români.“

Deputatul Emil Putin ne-a informat că „din nefericire, comisia juridică a Camerei însumează doar 13 juriști, dintre cei 24 de membri, iar dintre cei treisprezece doar 6-7 au lucrat efectiv în domeniu...“.

Una peste alta, primvicepreședintele PSDR este de părere că „actualele legi ale proprietății nu se prezintă în cea mai bună formulă“.

DORU SINACI

TOKAY GYÖRGY SE TEME CA „STATUIA LIBERTĂȚII“ DIN ARAD SĂ NU AIBĂ SOARTA STATUII LUI ZEUS DIN CARTAGINA

Conferința de presă, de ieri a UDMR, a reunit echipa Tokay György, Czister Kálmán, Bognar Levente, Bölöny György, fiecare prezentând considerații din domeniul specific de activitate.

*** Restitutio in integrum - o problemă complicată**

Cum pe 23 august va începe sesiunea parlamentară extraordinară, pentru a dezbate Legea restituirii imobilelor naționalizate, deputatul Tokay a răspuns la întrebări pe această temă. Domnia-sa consideră că restituirea este o problemă extrem de complicată, însă trebuie să fie realizată, având o deosebită importanță socială, umană și, nu în ultimul rând, economică. Este imposibil ca restituirea să se facă în natură, unele imobile suferind transformări, renovări, unele fiind demolate și reconstruite, altele nemaiexistând. În aceste cazuri, precum și în cazul imobilelor a căror destinație actuală nu va putea fi modificată (școli etc.), se vor dispune măsuri reparatorii. Legea va stabili o limită maximă a acestora, ținând cont de posibilitățile reale de despăgubire.

*** Aradul are nevoie de minimum 210 miliarde**

Subprefectul Levente Bognar a relatat probleme discutate la întrunirea Comisiei de dialog social. S-a constatat că șomajul este în creștere și au fost luate în discuție prioritățile specifice din județ, cum ar fi iluminatul, asistența sanitar-veterinară etc. Documentația referitoare la sumele necesare județului Arad, pentru echilibrare a fost întocmită și va fi trimisă la D.A.P.L. și Ministerul de Finanțe. Pentru echilibrarea bugetului, Aradul are nevoie de minimum 200-210 miliarde de lei.

*** Reuniune în județul Csöngrad**

Czister Kálmán, președintele organizației județene, împreună cu Lucian Atanasiu, au participat, în calitate de consilieri județeni, la întâlnirea de lucru de la Csöngrad. Au fost prezenți reprezentanți ai celor 9 județe cuprinse în Euroregiunea Dunăre - Mureș - Tisa - Crișuri. Au participat inclusiv reprezentanții regiunii Voivodina. Au fost demarate pregătirile pentru reuniunea din octombrie - noiembrie, de la Kecskemet, la care se vor lua decizii de ordin organizatoric. Fiecare județ va avea un reprezentant angajat al Secretariatului Euroregiunii. Va fi hotărâtă structura și funcționarea organului de presă al Euroregiunii („Eurotrio“).

*** UDMR face recensământul membrilor**

Bölöny György, președinte executiv, a oferit amănunte asupra pregătirii campaniei electorale care - a asigurat domnia-sa - va fi una lipsită de stridențe. La ora actuală, cea mai importantă operațiune este un recensământ al membrilor din județ. A propos de campania electorală, Tokay Görgy a opinat că de fiecare dată la alegerile locale se manifestă „o epidemie care nu este descrisă decât în manualele de politologie“, adică încercarea de învrăjbire a oamenilor. Domnia-sa a dat asigurări că UDMR va acționa în spiritul toleranței și al rațiunii.

*** Cei 13 generali, pe urmele lui Zeus?**

Desigur, nu putea lipsi pledoaria pentru reamplasarea „Statuii Libertății“. D-l Tokay a deplâns poziția celor care au declarat că statuia ar trebui topită și a făcut o conotație cu statuia lui Zeus, de pe ruinele Cartaginei. Domnia-sa a vizitat acum câteva zile aceste ruine și a rămas profund marcat de faptul că din statuia lui Zeus nu au mai rămas decât capul și o pereche de sandale, restul fiind distrus.

SIMION TODOCA

CAPITALISM DE CONSUM ÎN... DOZE MICI

☛ (Urmare din pagina 1)

Greu de implementat, vorba lui Petre Roman, în economia românească, modul capitalist de producție s-a arătat cu „porția“ pe ștrandul Neptun, prin ofensiva fabricilor românești de bere Kaiser și maratonul de muzică tânără, monitorizat de grupul Siesta. Capitalismul în doze mici de pe ștrand ne-a dezvăluit, cum nu se poate mai bine, o revărsare, fie și limitată, a belșugului, a bunăstării.

La serbările berii Kaiser au luat parte și notabilități ale Aradului, sporind strălucirea minunatelor seri de august. S-au ostenit cu o halbă de bere, domni de rang înalt precum: prefectul Neamțiu, deputatul Calimente, viceprimarul Sorin Neamțu, directorul general loja - un fel de șef suprem al berii arădene. Am văzut directori și directorași ceva mai mititei, am văzut părinți cu copii mici pe umeri. Veniți fără să fie aduși cu forța, ca la 23 August ori la 1 Mai, zecile de mii de tineri iubitori de muzică și băutori de bere s-au arătat gata să se integreze urgent și fără probleme în modul capitalist de viață. Când pe scenă a evoluat o formație germano-americană, un dialog coerent s-a înfiripat între un interpret și masa de tineri. El urla ceva în limba engleză, iar tinerii noștri - în majoritate elevi și studenți - au reacționat imediat, dovedind că măcar în materie de muzică rock și limbă engleză suntem în... Europa.

Finalizat printr-un grandios joc de artificii, Festivalul berii Kaiser ne-a arătat, totuși, o palidă față a capitalismului, raportat la forța de manifestare a societății de consum la ea acasă. Adică în Occident. În materie de tineret, muzică străină și bere Kaiser, am putea spune fără să exagerăm, că suntem mai aproape de capitalism decât în alte domenii. Privind de la înălțimea podului de la Cetate spre mulțimea de pe ștrand, aș fi dorit să cred că acești tineri neinhibați și receptivi la distracții vor fi capabili să facă din România o țară capitalistă de tip european. Cu o singură condiție însă: ai noștri tineri să se înghesuie și la muncă, așa cum au făcut-o vreme de trei nopți la Festivalul berii Kaiser, cu aceeași ardoare, cu aceeași patimă, cu aceeași voință. Cum ziceam la începutul acestor rânduri, capitalismul este în primul rând societatea capitalului investit și al muncii profitabile. Capitalism înseamnă bani, putere, bunăstare și fericire. Ștandul Neptun ne-a oferit doze de capitalism de consum, gustat cu voluptate de zeci de mii de arădeni, în mare majoritate tineri.

P. S.: Un cuvânt de apreciere pentru organizatori și echipele de ordine și altul de ocară pentru unii oameni de ordine care au căutat să-și bage pe gratis în ștrand diverșii cunoscuți. Una peste alta, a fost un spectacol de amploare, fără precedent, fără nici un geam spart...

Adrian Năstase: PNȚCD și PNL resping o alianță cu PDSR pentru că doresc să-și păstreze propria clientelă politică și sunt incapabile să se îndrepte către viitor

Prim-vicepreședintele PDSR, Adrian Năstase, a declarat, vineri, agenției MEDIAFAX, că declarațiile PNȚCD și PNL de respingere a unei alianțe cu stînga "nu au o semnificație ideologică sau politică, ci reprezintă o dovadă că singurul lucru care contează pentru aceste partide este menținerea la putere și propria clientelă politică".

Năstase a apreciat că PNȚCD și PNL au demostrat, încă o dată, "incapacitatea de a gîndi în interesul național" și că se pune problema dacă aceste partide sunt capabile că facă o alianță care să se îndrepte către viitor, avînd în vedere că ele sunt preocupate numai de dosarele trecutului.

Adrian Năstase a respins acuzațiile PNȚCD potrivit cărora o revenire la guvernarea dinainte de 1996 ar face ca România să fie taxată de Occident ca având o politică similară cu cea a lui Miloșevici și a arătat că PDSR a treout deja proba recunoașterii internaționale, în timpul guvernării sale obținînd mai multe succese, între care semnarea parteneriatului cu NATO.

Declarațiile PNȚCD sunt "formule de grădiniță", a spus Năstase, arătînd că acest partid este "sub presiunea camarilei, care are de muls vaca și nu îl interesează alianțele".

Năstase a apreciat, referindu-se la deschiderea PNȚCD pentru o alianță viitoare cu PD, că PD "nu este un partid de stînga sau de dreapta, ci al puterii".

SÂMBĂTĂ, 14 AUGUST 1999

TVR 1
7,00 Matinal național
8,30 Desene animate
9,00 TVR Info
9,05 Povești de adomit copiii - s.
9,30 Johnny Misto - av. SUA, 1977
11,00 Întâlnirea de sâmbătă
13,00 Muzică populară
13,30 A doua alfabetizare
14,00 TVR Info
14,10 Arca... Marinei
16,10 Careul cu... 5 ași - rel.
17,35 Star Trek - ep. 23
18,35 Aproape perfect - ultimul episod
19,00 Teleenciclopedia
20,00 Jurnal * Meteo
20,30 Farmece - ep. 15
21,20 Alertă maximă - acț. Finlanda, 1995
22,50 TVR Info
23,05 Vedete în concert
0,35 Rock pop bazar

TVR 2
7,00 Cinematograful vremii noastre - rel.
8,05 Vorbește-mi de școala ta
8,30 Desene animate
9,00 Bzzz
10,35 Toate pânzele sus! - s.
11,30 Pas cu pas - rel.
12,30 TVR Timișoara
14,00 Trei familii - s.
14,45 Videoclipuri muzicale
15,00 Documente culturale
16,00 Grecia - s.
16,45 Santa Barbara - s.
17,30 Cine? Unde? Cum? De ce?
17,35 Desene animate
18,00 Vânătorii de dinozauri - doc.
19,00 Bufoniștii
20,00 Refrenele iubirii
20,30 T. N. de Televiziune prezintă: **Cap de rățoi** de George Ciprian
22,10 Pagini clasice de mare popularitate
22,40 Portrete în acvaforte
23,10 Meridianele dansului
23,40 Clepsidra cu imagini
23,55 Panoramic jazz
0,30 TVM * Mesager

PRO TV
7,00 Aventurile lui Papirus - d. a.
7,20 Incoruptibilii - d. a.
7,40 Conan Aventurierul - d. a.
8,00 Tom și Jerry -d. a.
8,30 Povestiri din Marea Sudului - ep. 14
9,30 Lois și Clark - ep. 36
10,30 Star bucătar - rel.
11,00 Pro Motor
11,30 Piedone la Hong Kong - f.
13,00 Știrile Pro TV * O propoziție pe zi
13,10 Susan - ep 23
13,45 Bebe - ep. 29
14,15 Alo, Generația Pro
15,30 Buffy, spaima vampirilor - ep. 40
16,30 Lumea filmului
17,00 Pro Fashion
17,40 Aripile pasiunii - ep. 63
18,30 Inimă de țigancă - ep. 69
19,30 Știrile Pro TV
20,00 Ultimul mafiot - ep. 2
21,00 Banii altor oameni - f. SUA, 1991
22,55 Știrile Pro TV * Știri sportive
23,00 Goana după fuste - comed. Canada, 1981
1,35 Specialități erotice - ep. 3

TV ACASĂ
7,00 Lanțurile iubirii - rel.
7,45 Preciosa - rel.
8,30 Căsuța poveștilor - rel.
9,15 Înger sălbatic - rel.
10,00 Celeste se întoarce - rel.
11,00 Viața noastră - rel.
12,00 Dragoste și putere - rel.
12,45 Milady - rel.
13,30 Maria - s.
14,15 Mergi sau mori - f. , rel.
16,00 Preciosa - s.
17,00 Celeste se întoarce - s.
18,00 Fotbal: Premier League
19,55 Superboy - d. a.
20,15 Înger sălbatic - rez. săptămânii
21,15 Lanțurile iubirii - s.
22,10 Milady - s.
23,00 Arta de a trișa - f. SUA, 1961

ANTENA 1
7,00 Legea lui Burke-s.
8,00 Teo și Mircea Șou
11,15 Fir întins
11,45 Roata de rezervă
12,15 Casa de piatră
12,45 Constelația cinema
13,15 Nightman - s.
14,15 Tropical Heat - s.
15,45 Fashion Club
16,00 Leonela - ep. 128
17,00 Fotbal: **Rapid București - F. C. Argeș**
19,00 Observator
19,45 Sâmbete și zâmbete
20,00 Balboa - f. SUA, 1982
21,45 Pretender - ep. 60
22,30 Observator
23,00 Party Time
0,00 Concert de la Mangalia
1,30 Puterea banilor- s.

PRIMA TV
7,00 Emisiune pentru copii
10,00 Tia și Tamera- s.
10,30 Malcolm și Eddie - s
11,00 Gregory Hines show - s.
11,30 Lumea lui Dave - s.
12,00 Legături de familie - s.
12,30 Sport magazin
14,00 Jerry Springer show
14,30 Călătorii în lumi paralele - s.
15,30 Dosarele Y - rel.
16,30 Motor Plus
17,00 Cinemagia
17,30 Apel de urgență - rel.
18,00 Focus
18,30 Camera ascunsă
19,00 Frasier - s.
20,00 American Gigolo - f. SUA, 1980
22,00 Real TV
22,30 Focus
23,00 Mătase franțuzească - f. SUA, 1994
0,30 Noaptea terorii - f.

TELE 7 ABC
8,00 Știri
8,10 Dintre sute de ziare - rel.
9,00 Țara spiriduşilor
10,10 Tentații - rel.
11,00 Antistatic - rel.
11,40 Lumea în „Clipa 2000" - rel.
13,00 Studioul Tudor Vornicu
17,00 Dincolo de anul 2000 - doc.
18,00 Rendez-vous la Tele 7
19,00 Aventuri la Snowy River - ep. 55
20,00 Actualitatea Tele 7
20,30 Globetrotter
21,25 Aventuri pe Poseidon - f. SUA, 1972
23,30 Magazinul de sâmbătă seara
0,00 Știri

TV ARAD
7,00 Legea lui Burke - ep. 25
8,00 Știri TVA - rel.
8,30 Anunțuri - rel.
8,40 Teo și Mircea șou
11,15 Fir întins
11,45 Roata de rezervă
12,15 Casa de piatră
12,45 Constelația cinema
13,15 Nightman - ep. 7
14,15 Tropical Heat - ep. 28
15,15 Buni prieteni
15,45 Fashion Club
16,00 Leonela - ep. 128
17,00 Fotbal - Rapid București - F. C. Argeș
19,00 Observator
19,30 Știri TVA
20,00 Ca pe vremuri - comed. SUA, 1980
21,45 Pretender - ep. 60
22,30 Observator
În continuare program identic cu Antena 1

TV INTERSAT
8,55 Deschiderea programului
9,00 Intersat Music
9,30 Cavaleri și războinici
10,00 Desene animate
11,00 Știrile Intersat
11,30 Echipa de șoc
12,00 Noroc chior în Las Vegas - film
13,45 Intersat Music
14,15 La nord de paralela 60
15,10 Radical Power
15,35 Ranzai Runner - film
17,15 Safari
17,45 Intersat Music
18,15 Desene animate
18,45 Știrile Intersat
19,30 Echipa de șoc
20,00 Dună după ajutor! - film
21,45 Provocarea naturii
22,15 Intersat Music
22,35 Cavaleri și războinici
23,30 Știrile Intersat
0,00 Erotica
0,45 Închiderea programului

HBO
10,00 Franklin - d. a.
10,30 Războiul fiarelor
11,00 Voință de fier - f. SUA, 1994
12,45 Doamna Winterhouse - comed. SUA, 1996
14,30 Aventurile lui Huck Finn - f. SUA, 1993
16,15 Soluții extreme - f. SUA,1996
18,15 Foamea - s.
18,45 Cum ți-e scris - comed. SUA, 1994
20,30 Star Treck: Primul Contact - S.F. SUA, 1996
22,15 Suspecți de serviciu - f. SUA, 1995
0,00 Phoenix - f. SUA, 1998
1,45 Jurnalul Pantofului Roșu - s.

ATOMIC TV
7,00 Selector
10,30 Romanian Top 100
12,30 File de poveste
13,00 High Action Adrenaline - ep. 2
13,30 Cinematomic - rel.
14,00 K Lumea
16,00 Selector
18,30 Atomix la soare cu Oana Și Ina
21,30 Febra - Party music cu Andreea
22,30 Vibrații
23,30 Klub Bizzar
0,30 Insomnia

RADIO ARAD & RADIO CONTACT (65,95 MHZ)
5,00 - 8,00 BUNĂ DIMINEAȚA! - program Radio Contact
8,00 - 11,00 DIMINEAȚA DE WEEKEND CU RADIO ARAD - cu Radu Mustafa
11,00 - 19,00 RADIO CONTACT - (Oglinda mileniului; Picnic FM; Fabrica de hituri; Super 50)
19,00 - 22,00 BUNĂ SEARA, ARAD! - Roton Music (19,00 - 20,00); Universul familiei creștine, cu Marius Lipovan (20,00 - 21,00); Viața spirituală (21,00 - 22,00)
22,00 - 5,00 RADIO CONTACT - Până mâine dimineață

RADIO PRO FM (92,1 MHz)
1,00 - 7,00 MUZICĂ
7,00 - 10,00 DIMINEAȚĂ DE WEEKEND - cu Flavius Esnican
10,00 - 11,00 CINÉ-VERITÉ - cu Ada Rosetti și Augustin Sbîntă
11,00 - 14,00 CheFACI ÎN WEEKEND - cu Vali Bărbulescu
14,00 - 16,00 TOP 30 AIRPLAY PRO FM - cu Cristi Schnebli
16,00 - 17,00 PRO FM GREATEST HITS - cu Marius Vintilă (rel.)
17,00 - 19,00 PRO FM PARTY LINE - cu Vlad Craioveanu
19,00 - 20,00 PRO FM EXPLORER - cu Niki Stanciu (rel.)
20,00 - 2,00 HOT PARTY MIX - cu DJ Mike

RADIO TIMIȘOARA
6,00 Ceasurile dimineții
8,00 Muzică populară cu dedicații
10,00 Pop matineu
11,00 Actualități, muzică, sport
13,00-16,00 Emisiune în lb. germană, maghiară, sârbă
16,00 Actualitatea, în 60 de minute
17,00 Muzică populară cu dedicații
18,00 Pe undele Europei
19,00 Radiojurnal
19,15 Moara cu noroc
20,03 Întâlnire cu muzica
20,50 Călătorie în lumea poveștilor
21,00 Curierul de seară

RADIO SEBIȘ
6,00 Fascinația muzicii
7,00 Weekend matinal
8,00 Floarea din grădină
9,00 La sfârșit de săptămână
11,00 Top 21
13,00 Clubul adolescenților
15,00 Astăzi te sărbătorim
16,00 Rock da House
17,00 Top România
19,00 La mulți ani! - dedicații muzicale
20,00 Sâmbătă împreună
21,00 Șueta cu Magi
23,00 Latino party
0,00 Disco Dance 21
3,00 Weekend nocturn

DUMINICĂ, 15 AUGUST 1999

TVR 1
7,00 Lumină din lumină
8,30 Ursulețul Winnie - des. anim. *
Unde este Wally? - s.
9,00 TVR Info
9,05 Kiki Riki Miki
11,00 Viața satului
13,00 Tezaur folcloric
14,00 TVR Info
14,10 E șansa ta!
16,20 Atlas
16,45 Mistere și minuni
18,00 O familie ciudată - ep. 38
18,30 Ivanhoe - ep. 2
19,20 Tragerile Loto
19,30 Fotbal Info
20,00 Jurnal * Meteo
20,30 7 zile în România
21,00 Țuguiații - comedie, SUA, 1993
22,25 Vizitatorul - ep. 9
23,10 TVR Info
23,30 Pariul Trio
23,35 Dintre sute de catarge
0,35 Bijuterii muzicale

TVR 2
7,00 Vânătorii de dinozauri - rel.
8,00 Documentar - rel.
8,30 Miracol
9,00 Cronica Amazoniei
9,30 Arca lui Noe - rel.
10,30 Integrale: Simply Red
11,30 TVR Iași
13,30 Știrile XXL pentru copii și tineret
14,00 Trei familii - s.
14,45 Videoclipuri
15,00 Mărturisirile escrocului Felix Krull - s.
16,00 Grecia - s.
16,40 Santa Barbara - s.
17,30 Alo, tu alegi!
18,30 Rumba tumba...
19,00 Timpul trecut: Negoțul cu sclavi - doc.
19,50 Un secol de cinema
20,35 Ave Maria!
21,15 Retrospectiva premiilor APTR 1992
22,45 Fotbal: F.C. Barcelona - Valencia, în direct
0,45 Compozitorii se amuză

PRO TV
7,00 Aventurile lui Papirus - ep. 15
7,20 Incoruptibilii - ep. 21
7,40 G.I. JOE - ep 19
8,00 Conan Aventurierul - ep. 9
8,30 Tom și Jerry - des. anim.
9,00 Super Abracadabra
*** Lassie II** - ep. 7
11,00 Babylon 5 - ep. 13
12,00 Oamenii secolului - doc.
12,55 O propoziție pe zi - retrospectivă
13,00 Știrile Pro TV - un altfel de jurnal
13,15 Colombo: O pereche ciudată - polițist, SUA, 1995
15,00 Formula 1 - **M.P. al Ungariei, în direct**
16,30 Benny Hill
17,00 Echipa mobilă
17,40 Pe aripile pasiunii - ep. 64
18,30 Inimă de țigancă - ep. 70
19,30 Știrile Pro TV
20,00 Un ceai în Sahara - dramă, coprod., 1990
22,30 Procesul etapei
0,45 Vânătoare de măicuțe - comedie, Marea Britanie, 1990

TV ACASĂ
7,00 Lanțurile iubirii - rel.
7,45 Preciosa - rel.
8,30 Căsuța poveștilor - rel.
9,15 Alisea și prințul de vis - s.
10,00 Celeste se întoarce - rel.
11,00 Arca lui Noe - ultimul ep.
12,00 Milady - rel.
13,00 Maria - s.
13,45 Arta de a trișa - rel.
16,00 Preciosa - s.
17,00 Celeste se întoarce - s.
18,00 Fotbal: Premier League, în direct
19,55 Jackie Collins: Hollywood
20,20 Poirot - s.
21,15 Lanțurile iubirii - s.
22,10 Milady - s.
23,00 Harem - dramă, Franța, 1985

ANTENA 1
7,30 Spirit și credință
8,00 Teo și Mircea Șou
11,15 Creatorul de stele - ep. 1
12,15 Tot înainte: În vacanță - comedie, Anglia, 1970
14,00 Familia în vacanță
16,00 Leonela - ep. 129
17,00 Fotbal: Universitatea Craiova - Dinamo București, în direct
19,00 Observator
19,50 Salutări... Vouă
20,00 TeleEuroBingo show
22,00 Fotbal: F.C. Național - Steaua București, repriza a doua, în direct
23,00 O noapte cu Adrian Păunescu

PRIMA TV
7,00 Emisiune pentru copii
10,00 Tia și Tamera - s.
10,30 Malcolm & Eddie - s.
11,00 Gregory Hines Show - s.
11,30 Lumea lui Dave - s.
12,00 Motor Plus
12,30 Povești de iubire
14,00 Duminica cu Prima
17,00 Vacanță la Petrișor
18,00 Focus
18,30 Camera ascunsă
19,00 Sahara - dramă, SUA, 1983
21,00 Karaoke Show
22,00 Show-ul de noapte

TV ARAD
7,30 Spirit și credință
8,00 Știri TVA - rel.
8,30 Anunțuri - rel.
8,40 Teo și Mircea șou
11,15 Creatorul de stele - ep. 1
12,10 Tot înainte în vacanță - comedie, Marea Britanie
14,00 Familia în vacanță
16,00 Leonela - ep. 129
17,00 Fotbal: **Univ. Craiova - F.C. Dinamo**, repriza I
17,45 Știri TVA
18,00 Fotbal: **Univ. Craiova - F.C. Dinamo**, repriza II
19,00 Observator
În continuare program identic cu Antena 1

TV INTERSAT
8,55 Deschiderea programului
9,00 Ranzai Runner - film
10,45 Desene animate
11,00 Știrile Intersat
11,30 Echipa de șoc
12,00 Intersat Music
12,40 Cavaleri și războinici
13,30 Provocarea naturii
14,00 Cerul dintre noi
14,30 Safari
15,00 Sună după ajutor! - film
16,45 La nord de paralela 60
17,45 Cavaleri și războinici
18,45 7x7 Retrospectiva săptămânii
19,30 Echipa de șoc
20,00 Până la capăt - film
21,45 Muzică populară
22,00 Eliberarea - film
23,30 7x7 Retrospectiva știrilor
0,00 Erotica
0,45 Închiderea programului

HBO
10,00 Iubitul meu se însoară-f.
11,45 Oțel albastru - f.
13,30 Camionagii spațiului - f.
15,15 Un alt Karate Kid - f.
17,00 Comoara lui Curly - f.
19,00 Operațiunea Delta Force - f.
20,30 Dragoste nebună - f.
22,15 Viziuni macabre -f.
0,00 Focul din adâncuri - f.
1,45 Jurnalul Pantofului Roșu - s.

RADIO ARAD & RADIO CONTACT (65,95 MHz)
5,00 - 8,00 BUNĂ DIMINEAȚA! - program Radio Contact
8,00 - 12,15 BUNĂ DIMINEAȚA, ARAD! - Viața spirituală (8,00-9,00); Slăvit să fie Domnul! (9,00-10,00); Liturghia de duminică (10,00 - 12,15)
12,15 - 19,00 RADIO CONTACT - (Hit interviu; Week-end în doi. Tu și noi)
19,00 - 22,00 BUNĂ SEARA, ARAD! - Fresh Music, cu Radu Mustafa (19,00 - 21,00); Viața spirituală (21,00 - 22,00)
22,00 - 5,00 RADIO CONTACT - Sport Week-End

RADIO PRO FM (92,1 MHz)
2,00 - 7,00 MUZICĂ
7,00 - 10,00 MIC DEJUN LA PAT - cu Mihai Gurei
10,00 - 11,00 AUTOSHOW - cu Nicki Stanciu și Dan Vardie
11,00 - 14,00 CHE FACI ÎN WEEKEND - cu Vali Bărbulescu
14,00 - 17,00 HEAT PRO FM - cu Cristi Schnebli
17,00 - 19,00 MARIUS, GEORGE ȘI CELE 40 DE HITURI - cu Marius Vintilă și George Vintilă
19,00 - 21,00 PRO FM LOVE LINE - cu Vlad Craioveanu
21,00 - 22,00 DEEP BEATS - cu DJ Slick
22,00 - 24,00 GAIȚELE DE LA MIEZUL NOPȚII - cu Viorel Gaită

RADIO TIMIȘOARA
6,00 Radioprogramul sătenilor
8,00 Universul credinței
8,30 Armonii corale
9,00 Uniți sub tricolor
10,00 Pop matineu
11,00 Actualități, muzică sport
12,00 Duminica la prânz
13,00-18,00 Emisiune în lb. germană, maghiară, sârbă, bulgară, cehă, slovacă
18,05 Astra Română
19,00 Radiojurnal
19,15 Jazz Reflex
20,05 Muzică populară cu dedicații de Sf. Maria
20,50 Călătorie în lumea poveștilor
21,00 Curierul de seară

RADIO SEBIȘ
6,00 Fascinația muzicii
7,00 Weekend matinal
8,00 Viața spirituală
9,00 Cafeneaua duminicală
11,00 Râsul secolului
12,00 Fotoliul de duminică - talk-show
14,00 Sămânța adevărului
14,30 Crizantema de aur
15,00 Astăzi te sărbătorim
16,00 Cutia Pandoriei
19,00 La mulți ani! - dedicații muzicale
21,00 Șueta cu Magi - talk show
23,00 Recitalul vedetelor
0,00 Insomnii
2,00 Nocturnă muzicală

INDUSTRIA PETROLIERĂ PRIVATĂ ROMÂNEASCĂ – LA RĂSCRUCE DE DRUMURI

● Investiția de la Pâncota se derulează conform graficelor

După ce la 6 iulie s-a făcut publică descoperirea în perimetrul Pâncota a unui zăcământ de țiței evaluat la un miliard de dolari, GTI-OIL SA a demarat investiția în cadrul infrastructurii petroliere din perimetrul Pâncota-Șiria. Terminalul de cale ferată Pâncota-Șiria va fi legat printr-un oiloduct de zona petrolieră, pentru a permite transportarea țițeiului extras spre rafinării. Această lucrare reprezintă o investiție de peste 3 miliarde de lei, iar de urgentarea construirii sale va depinde exploatarea rapidă a zăcământului.

GTI cere răscumpărarea creanțelor Bancorex

În contextul creșterii substanțiale a cifrei de afaceri, GTI Oil SA, prin președintele companiei, Ioan Teodor Voștinaru, a anunțat depunerea unei cereri de răscumpărare a creanțelor unei alte societăți din grupul său, General Trading & Investment CO SA, la AVAB. Această societate are de plătit Bancorex-ului 21 de milioane de dolari, în condițiile în care valoarea efectivă a creditului era de 14,5 milioane de dolari, restul reprezentând dobânzile și penalitățile aferente. Președintele GTI Oil SA a declarat că în acest moment creditul luat de la Bancorex nu mai poate fi în nici un caz considerat neperformant deoarece GTI Oil SA poate cumpăra creanța.

● Operatorii privați din industria petrolieră sunt tot mai nemulțumiți de politica guvernului

Mai mulți operatori privați din industria petrolieră și-au exprimat regretul pentru faptul că bugetul de stat a preluat datoriile industriei petroliere de stat, defavorizând în felul acesta industria petrolieră particulară românească. Pierderile societăților petroliere de stat, ridicate la circa 500 de milioane de dolari, au fost preluate la datoria publică, pe când firmele private au fost abandonate. Astfel, principala companie petrolieră privată românească s-a văzut nevoită să acționeze în judecată Ministerul Finanțelor, unde trimisese deja patru memorii prin care se cerea luarea în considerare a pierderilor societății sale. În prezent, GTI Oil SA se află în proces cu Ministerul Finanțelor pentru recunoașterea pierderilor generate de condițiile internaționale de pe piața petrolului cât și de starea economiei românești din perioada 95-97.

Industria petrolieră particulară românească a intrat într-o nouă fază prin apariția primelor companii particulare care exploatează petrol și sunt în măsură să și organizeze o activitate integrată. Pentru a explica situația dificilă în care s-a ajuns și acțiunea la care au fost nevoiți să recurgă operatorii privați, dl. Voștinaru, președintele GTI-Oil, ne-a declarat: „Ideea potrivit căreia industria petrolieră ar fi lipsită de rentabilitate în România este falsă. Ceea ce ar trebui să știe toată lumea este că industria de stat, nerestructurată și care nu răspunde cererii, este nerentabilă. Noi spunem că, pentru a curma pierderile, industria petrolieră trebuie privatizată și restructurată, nu desființată. Sprijinul statului ar fi mult mai bine folosit de investitorii care ar beneficia de facilități fiscale, decât de directorii de stat. Faptul că GTI Oil SA s-a dezvoltat în ciuda dezavantajelor la care guvernele au supus sectorul particular, arată unde am fi ajuns dacă am fi fost ajutați și încurajați."

MARIUS ȚICA
Foto: ONORIU FELEA

COMPENSAȚIA CA POVARĂ

Sume compensatorii. Ordonanța de urgență 9/1997. Acești termeni sunt legați de Victor Ciorbea, căci pe când era premier, primii care au beneficiat de compensații bănești, pentru că au rămas fără loc de muncă au fost minerii. Câteva zeci de mii de oameni. Sigur că a fost un șoc. Pentru a nu stârni convulsii sociale, ei au primit aproximativ 20 milioane de lei, pentru a începe o afacere, ori pur și simplu pentru a supraviețui o perioadă de timp.

Șarade

Puțini, chiar foarte puțini au fost aceia care au dovedit spirit întreprinzător și au putut să-și facă o mică firmă.

Au urmat valuri de disponibilizări. Oamenii, normal, așteptau, în afara ajutorului de șomaj și sume compensatorii. Precedentul a fost creat deja. „Ei au luat, noi de ce n-avem dreptul?" era întrebarea mută, care însă s-a cuibărit în mintea fiecărui om ce era pus într-o asemenea postură.

Așa au apărut, de-acum celebrele Ordonanțe de urgență: 9, 22, 36, 38, 69. Mii de miliarde de lei au fost scoși dintr-un buget și așa secătuit pentru plata acestor oameni.

Doar în acest an, statul român a cheltuit 1.375 miliarde de lei pentru plăți compensatorii acordate pentru circa 133.000 de oameni disponibilizați. Nici nu mai punem la socoteală ce s-a cheltuit în 1997 și 1998.

Să nu fim înțeleși greșit în sensul că disponibilizații ar avea vreo vină că primesc acești bani. Nu, ei n-au nici o vină. În fond, oriunde în lume, orice om vrea să câștige cât mai mult, cu un efort cât mai mic. Problema este alta. Aceste salarii compensatorii au rolul unui calmant. A fost un fel de a cumpăra pacea socială. Din păcate, acest demers este departe de a fi o soluție. Oamenii trăiesc cât trăiesc din acești bani. La un moment dat banii se termină. Iar ei devin din nou o problemă. Câți dintre ei mai găsesc un nou loc de muncă având în vedere, că de la o anumită vârstă este foarte greu să te angajezi? Poate ar fi fost mai productiv ca ei să fie transformați nu în consumatori de resurse bugetare, ci în creatori de resurse. Din aceste mii de miliarde de lei câte unități economice puteau fi retehnologizate? Sau dacă la unele mai existau șanse reale să fie aduse pe linia de plutire, se puteau realiza unități economice noi. Sigur nu toți oamenii rămași fără loc de muncă, ar fi avut loc în aceste noi capacități productive. Însă o parte din ei ar fi devenit salariați, adică producători de venituri la buget. Iar firma la fel. Practic, mii de miliarde de lei s-au dus fără a avea o finalitate palpabilă. Cazul ARIS Arad este elocvent în acest sens. De doi ani de zile, societatea arădeană ar fi trebuit să primească vreo 4 miliarde de lei pentru retehnologizare.

În fond, o sumă infimă față de cele câteva mii de miliarde. Și ar fi fost o șansă de relansare pentru ARIS, mai ales că posibili parteneri interesați de produsele ARIS există. Banii, bineînțeles că nu au venit și așa orice zi pierdută, înseamnă o șansă mai puțin pentru această unitate. Și pentru oamenii care (mai) lucrează aici. Semnificativ este că doar în județul Arad, din 1997 încoace au fost cheltuiți 46 miliarde de lei cu salariile compensatorii. Trei mii de oameni au beneficiat de acestea. Cu acești bani în mod sigur s-ar fi putut realiza ceva. O unitate economică cu tehnologie modernă, care să producă bunuri solicitate pe piață. Poate măcar câteva sute de oameni din acești trei mii ar fi avut o perspectivă. Și nu doar ei. Dar așa, compensația este, până la urmă, doar o povară...

G. CONSTANTINESCU

LICHIDAREA SOCIETĂȚII ARCHIM CONTINUĂ

În 26 august, se vor vinde prin licitație cu strigare 9 active aparținând societății ARCHIM din Vladimirescu (fostul Combinat Chimic). Prin această acțiune se continuă procesul de lichidare a societății, început cu patru ani în urmă.

ARCHIM este prima societate arădeană pentru care s-a hotărât lichidarea (au urmat apoi Avicola, Agrozootehnica Ceala). Hotărârea de dizolvare a acestei societăți a fost luată în aprilie 1995. „De atunci s-au organizat licitații pentru vânzarea în bloc a societății. Nu s-a putut vinde, însă, în întregime, fiindcă piața de îngrășăminte este subțire. Cererea e tot mai mică", spune Vasile Bota, directorul ARCHIM.

Din '95 și până acum nu s-au vândut active ale societății. Au fost vândute doar piese, materiale, bunuri din magazii. Activele scoase acum la vânzare constituie practic nucleul societății. Mai există și alte active, ce urmează a fi scoase la vânzare în momentul în care va fi clarificată situația terenului aferent.

„Sunt câțiva care s-au interesat de activele scoase acum la vânzare. Însă nu putem ști ce se va întâmpla, decât după data de 26 august. Termenul de lichidare este luna mai 2000. Până atunci bunurile societății ar trebui vândute ca societatea să se poată radia", mai spune directorul Bota.

În caz de neadjudecare, licitațiile vor continua, iar conform Legii 99/1999 și a Normelor metodologice de aplicare a acesteia, prețul de vânzare va fi redus.

GERLINDE KNAP
Foto: AL. MARIANUȚ

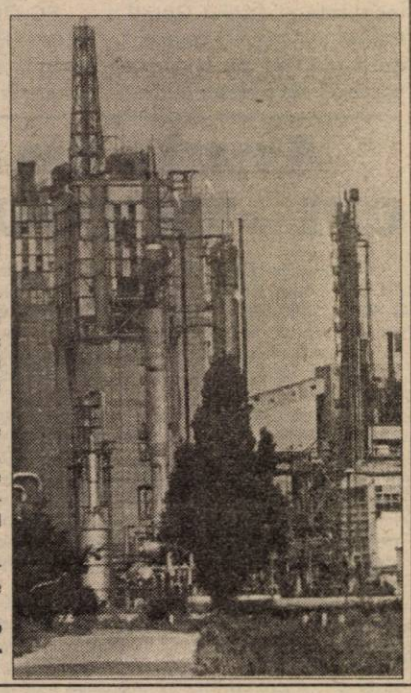

Guvernul reglementează modul de impunere a veniturilor persoanelor fizice

Executivul a adoptat joi o hotărîre pentru aprobarea instrucțiunilor metodologice privind impunerea veniturilor realizate de persoanele fizice.

Aceste instrucțiuni se referă la Ordonanța de Urgență nr. 85/1997 privind impunerea veniturilor realizate de persoanele fizice, aprobată și modificată prin Legea nr. 246/1998.

În categoria contribuabililor plătitori de impozit pe venit se înscriu persoanele fizice române care realizează venituri de orice fel și orice activitate desfășurată în România, cu excepția celor supuse impozitului pe salarii și pe venitul agricol, pentru care impozitarea se face conform dispozițiilor legale în materie.

S-AU STABILIT MAJORĂRILE DE ÎNTÂRZIERE PENTRU NEPLATA OBLIGAȚIILOR LA BUGET

Cota majorărilor de întîrziere datorate de către persoanele fizice pentru neplata la termen a obligațiilor bugetare, constînd în impozit pe clădiri, pe teren și taxa asupra mijloacelor de transport este de 3% pentru fiecare lună sau fracțiune de lună întîrziere, în urma hotărîrii adoptate joi de Guvern.

Totodată, cota majorărilor datorate de plătitori, persoane juridice sau fizice, pentru perioada în care, potrivit legii, organele competente acordă amînări sau/și eșalonări la plată ale obligațiilor bugetare este de 0,1% pentru fiecare zi calendaristică a acestei perioade. Pentru obligațiile bugetare la care s-au acordat amînări și/sau eșalonări la plată aflate în curs de desfășurare, de la data intrării în vigoare a acestei hotărîri se datorează și se calculează cota majorărilor de 0,1% pentru fiecare zi calendaristică.

BUGETUL - PRIMUL TEST

O mare necunoscută persistă după aprobarea de către FMI a acordului stand-by cu România. În principiu, aprobarea acordului cu FMI ar urma sa deblocheze intrări de circa un miliard de dolari din partea instituțiilor financiare internaționale. În situația actuală a României și în preajma unui nou an electoral, acest miliard riscă să fie folosit mai puțin pentru reformă și mai mult în scopuri politice pentru cosmetizări economico-sociale.

Rămîne de văzut dacă FMI va dovedi în continuare întransigența manifestată pînă la discutarea acordului sau neașteptată bunăvoință politică din momentul aprobării acestuia. Respectiv, dacă marile puteri economice ale lumii, care se află de fapt în spatele instituției, vor accepta, din motive politice, ca miliardul de dolari fumizat să fie utilizat doar pentru dureroase restructurări economice sau să ajute actuale forțe politice aflate la guvernare să preia șocul electoral care se pare că le va fi total defavorabil din cauza gravei deteriorări a stării economiei.

Punctul nevralgic în programul cu FMI este bugetul. În acest domeniu se va putea vedea, ca prim test, în perioada următoare dacă FMI este dispus sau nu la concesii. Formula FMI de creștere a impozitelor și de renunțare la facilitățile pentru agenții economici a dat rezultatele cele mai rele posibil: n-a îmbunătățit situația bugetului, dar a alungat investitorii străini. Fără ajutorul FMI, plățile de vîrf în contul datoriei externe au fost depășite pe seama subțierii periclitante a rezervei Băncii Naționale și, e drept, în acest fel a putut fi ținută în limite rezonabile devalorizarea leului și, ca atare, inflația n-a explodat. Dar tensiunile s-au strîns în buget. Și în cazul păstrării țintelor inițiale privnd deficitul bugetar, la rectificare, în contradicție totală cu așteptările privind o creștere a alocațiilor bugetare și chiar o relaxare fiscală, va fi vorba de eventuale noi majorări de impozite, pentru a se evita amputări masive de cheltuieli. În oricare dintre variante, problemele sociale se vor ascuți și căderea economiei se va accentua. Nicidecum această cădere nu va putea fi limitată la numai 3,5% în 1999, așa cum se prevede în acord. Singura consolare este că absolut același gen de rectificare ar fi trebuit să aibă loc și în cazul neaprobării acordului de către FMI. Aceasta, în atenția celor care cred că a ne despărți de FMI ar constitui în momentul de față soluția. După trei ani de cădere economică, neuzuală în timp de pace, înregistrată prin administrarea rețetelor FMI, desprinderea de respectivele rețete constituie într- adevăr soluția pentru România, dar aceasta nu poate fi avută în vedere acum.

ILIE ȘERBĂNESCU

De eclipsă

NE-AM ALES CU O BANCNOTĂ DE 2000 DE LEI ȘI O MONEDĂ DE 500 LEI

Cu ocazia eclipsei totale de soare din 11 august 1999, Banca Națională a României a lansat noi emisiuni bancare. Este vorba de bancnota de 2000 de lei și de o nouă monedă de 500 lei, ambele dedicate evenimentului astronomic de la sfârșitul mileniului doi.

Atât bancnota, cât și moneda sunt puse în circulație, dar și în scop numismatic.

Bancnota cu o valoare de 2000 de lei destinată circulației a fost emisă într-un tiraj de 50 milioane de exemplare. Casieriile sucursalei arădene a BNR au pus deja în circulație aceste bancnote.

În legătură cu noua monedă de 500 de lei, Maria Druia, director BNR - sucursala Arad – spune că acestea vor sosi la Arad doar săptămâna viitoare. „Monedele de 500 de lei destinate eclipsei vor circula în paralel cu bancnota de 500 de lei emisă în 1992, și cu moneda emisă în martie '99", adaugă d-na Druia.

GERLINDE KNAP

DIVIZIONARELE „C" ARĂDENE - ÎN CĂUTARE DE PUNCTE ALBE PENTRU... ZILE NEGRE

În etapa a III-a a Diviziei C la fotbal, două dintre reprezentantele Aradului evoluează în fața propriilor suporteri, iar celelalte două susțin meciuri grele în deplasare. Dar să le luăm pe rând...

● Studenții nu vor să pice acest examen

Nou promovată în eșalonul trei al fotbalului românesc, Universitatea „Vasile Goldiș", Arad, are marea ambiție de a face o figură cât mai frumoasă în acest campionat. Pentru aceasta ei și-au propus în primul rând câștigarea jocurilor de pe teren propriu. După una caldă acasă și alta rece, la Brad, studenții arădeni vor să treacă cu brio și examenul cu Parângul Lonea. Pentru a-și trece în cont cele trei puncte, elevii pregătiți de Marius Demian s-au pregătit intens în mini-cantonamentul de la Macea. În jocul programat duminică, de la ora 11,00, pe stadionul Motorul, echipa arădeană ar putea alinia următorul „11": Rusu-Aldea, Oprean, Crișan, Sziller, Leucea, Corinda, Leucean, Folea, Diaconu, Blăniță. Va conduce ostilitățile în teren o brigadă craioveană, la centru fiind Octavian Andreescu.

● „Telefoniștii" vor să stingă lumina...

În Micălaca sosește o altă echipă de la 60 km depărtare, din orașul vecin, Timișoara. Este vorba de Electrica, care este neînvinsă după primele două etape. FC Arad Telecom vine după un „duș rece" în derby-ul de la Pecica, dar moralul băieților antrenați de Mihai Țârlea, a fost îmbunătățit puțin, după victoria din Cupa României, obținută la mijlocul săptămânii, în fața celor de la Sticla Turda. Chiar dacă „telefoniștii" sunt conștienți de dificultatea partidei cu Electrica, ei sunt decișI să stingă lumina... echipei de pe Bega și să-i provoace prima înfrângere.

La fluierul arbitrului Ștefan Gallovits din Oradea, FC Telecom ar putea începe în formula: Bota-Pupăză, Grad, Varga, Barna, Ujvari, Rus, I. Arman, Mureșan, Volocaru, Petruț (Sabou).

● Gianpio și minerii

Misiune aproape imposibilă pentru West Petrom Pecica, la Uricani, acolo unde între mineri e foarte greu să arați ce poți și să ciupești puncte. Iar cum pecicanii s-au obișnuit deja cu ideea de „zmei" - acasă, „mielușei" - afară, cu greu ne-am putea gândi la un rezultat favorabil al echipei noastre. Poate, antrenorul italian Gianpio de Monaco nu este de-acord cu raționamentul nostru și va reuși (îi dorim acest lucru) să-i mobilizeze pe Țapoș et. company, în așa fel încât să nu se sperie de minerii din Uricani. Cunoscând intransigența arbitrului brașovean Sorin Giurgiu, suntem convinși că West Petromul nu va avea probleme la acest capitol, așa că...

● Greu, dar nu imposibil

Fără a fi cunoscut până acum gustul victoriei, Inter Arad se deplasează la Zlatna, în căutarea unor puncte „de aur". Deși sunt catalogați drept „victime sigure", elevii lui Flavius Domide vor să demonstreze contrariul, bazându-se pe ideea că-n fotbal orice este posibil. Dl. Remus Ștef - unul din conducătorii grupării „interiste" (nici o legătură nu are cu fapta fratelui său, Cristian, din timpul partidei cu Telecom Timișoara, cum a reieșit, dintr-un articol apărut zilele trecute, motiv pentru care ne cerem scuze) are încredere în acești băieți și speră ca rezultatele pozitive să nu întârzie. Oricum, campionatul e abia la început, multe se mai pot întâmpla, sperăm noi favorabile echipei interiste, așa că nu trebuie abandonată lupta. La Zlatna, va împărți dreptatea arbitrul Ianoș Toma din Tg. Mureș.

Antrenorul „interist", Flavius Domide a căzut pe gânduri. Oare de ce?
Foto: V. MUSCA

Le dorim succes celor patru echipe și o recoltă cât mai bogată de puncte.

DANIEL SCRIDON

HANDBAL

ROMÂNIA - CAMPIOANĂ MONDIALĂ DE TINERET

Echipa feminină de handbal tineret a României a cucerit titlul de campioană mondială, învingînd în finala Campionatului Mondial, care s-a desfășurat în China, reprezentativa Lituaniei, cu scorul de 25-20 (11-5).

Echipa României este și campioana europeană en titre, titlu cucerit în 1998, la Bratislava, cînd a învins în finală tot reprezentativa Lituaniei, cu scorul de 33-24.

În finala mică echipa Danemarcei a învins selecționata Ungariei, cu scorul de 25-20 (13-8).

Ministerul Tineretului și Sportului va premia pe fiecare componentă a echipei campioană mondială cu suma de aproximativ 27 de milioane de lei. Festivitatea de premiere va avea loc luni, la ora 11.30, la Cafeneaua Veche.

Delegația României va reveni în țară luni dimineață, aterizarea pe Aeroportul Internațional Otopeni București fiind programată la ora 4.35.

Clasamentul final al Campionatului Mondial de handbal feminin - tineret:

1. ***România***
2. Lituania
3. Danemarca
4. Ungaria
5. Rusia
6. Spania
7. Norvegia
8. Iugoslavia

SPORT LA TV

Sâmbătă

TV Acasă: ora 18,00 - Fotbal, Premier League (un meci în direct)

Antena 1: ora 17,00 - Fotbal, Divizia A: Rapid - FC Argeș (d)

Eurosport: ora 12,30 - C.M. de sărituri de pe stânci

ora 20,00 - Tenis, turneu ATP (Cincinatti, semifinale)

Duminică

TVR 1: ora 19,30 - Info - fotbal Divizia A

TVR 2: ora 22,45 - Fotbal, Supercupa Spaniei: FC Barcelona - Valencia (d)

PRO TV: ora 15,00 - Formula 1, M.P. al Ungariei

ora 22,30 - Procesul etapei

TV Acasă: ora 18,00 - Fotbal, un meci din camp. Angliei

Antena 1: ora 17,00 - Fotbal, Divizia A: „U" Craiova - Dinamo (d)

ora 22,00 - Fotbal, Divizia A: FC Național - Steaua (repriza II, d)

ora 23,00 - Meciul meciurilor

Eurosport: ora 15,00 - Formula 1 (Ungaria)

ora 22,30 - Fotbal, Supercupa Spaniei (meci retur)

ora 0,15 - Tenis, finala turneului ATP (Cincinatti).

LUMEA VITEZEI PE PATRU ROȚI

• Sezonul 1999 al Formulei 1 a intrat în cea de-a doua jumătate. După 10 curse, duelurile în fruntea celor două ierarhii, atât la constructori cât și la piloți, sunt extrem de echilibrate și pasionate. Ultimele noutăți din Marele Circ se prezintă în felul următor... • Unul dintre piloții cei mai de perspectivă ai Formulei 1, Jarno Trulli, în prezent echipier al scuderiei Prost - Peugeot, joacă la două capete. Chiar dacă a anunțat că este posibil să concureze în continuare pentru motoristul francez, Trulli a semnat un precontract cu Eddie Jordan. • Columbianul Pablo Montoya, liderul la zi al campionatului american de CART, nu dorește să ajungă în F1, refuzând o ofertă concretă de la Williams. • Conflictele dintre frații Schumacher și Jacques Villeneuve continuă. De data aceasta, Ralph este cel care l-a acuzat public pe canadian de comportare nesportivă în secțiunea de calificări de la Zeltweg (Austria). • Președintele scuderiei Minardi a renunțat la a-și mai prezenta demisia, revenind și anunțând că din sezonul viitor cele două monoposturi italiene vor fi motorizate de Supertec VIO, care mai echipează și grupările Williams și Benetton. • Max Mosley, președintele Federației Internaționale de Automobilism, a anunțat că din sezonul 2002 al F1, Marele Premiu al Franței nu se va mai disputa la Magny-Cours, revenind pe circuitul „Paul Richard". • Duminică, în Ungaria se va disputa cel de-al 11-lea Mare Premiu al sezonului Formulei 1. Pe circuitul de la „Hungaroring", cu o lungime de 3,972 km, se vor alerga 77 de tururi pe o distanță totală de 305,844 km. Podiumul sezonului trecut a fost alcătuit din: 1. M. Schumacher (Ferrari) - absent în acest an; 2. D. Coulthard (McLaren - Mercedes); 3. J. Villeneuve (Williams).

DACIAN TODUȚA

BUST DE BRONZ - AYRTON SENNA

O statuie de bronz reprezentîndu-l pe fostul pilot de Formula 1, brazilianul Ayrton Senna, a fost dezvelită, la intrarea principală a circuitului Hungaroring, unde, duminică, se va desfășura Marele Premiu al Ungariei.

Bustul lui Senna, triplu campion mondial, care a suferit un accident mortal pe 1 mai 1994, în timpul Marelui Premiu San Marino, de pe circuitul de la Imola, unde concura pentru echipa britanică Williams, a fost creat de sculptorul maghiar Gabor Mihaly.

În cadrul ceremoniei de dezvelire a bustului, la care a fost prezent și ambasadorul Braziliei în Ungaria, Luciano Ozorio, președintele circuitului ungar, Janos Berenyi, a reamintit că pilotul brazilian a încheiat cursa de la Hungaroring de trei ori câștigător și de patru ori pe locul doi.

FOTBAL - DIVIZIA A

Ieri după-amiază, la Brașov s-a disputat primul joc al etapei cu numărul 5 din cadrul Diviziei A - Ursus la fotbal, protagoniste fiind FC din localitate și Oțelul Galați. Partida s-a încheiat cu scorul de 3-0 (1-0) în favoarea gazdelor. **Au marcat:** M. Ivan min. 9 și min. 81 (primul din penalty), Manole min.48.

Iată programul celorlalte întâlniri ale etapei:

Sâmbătă, ora 18,00

FC Onești-Ceahlăul Pt. Neamț; Farul Constanța-FC Bacău; Petrolul Ploiești-Extensiv Craiova; Rocar București-Gloria Bistrița; CSM Reșița-Astra Ploiești; Rapid - FC Argeș (ora 17,00, la Câmpina).

Duminică

De la ora 17,00: Univ. Craiova-Dinamo, iar de la ora 21,00: FC Național-Steaua.

D. S.

Ieri, în Divizia D

CPL - TRICOUL ROȘU 0-1 (0-1)

Primul derby local al ediției 1999-2000, a Diviziei D - „ROWO" a opus, ieri, pe stadionul din Grădiște, formațiile CPL și Tricoul Roșu. Partida s-a ridicat peste nivelul unui meci de „D", ambele echipe dând naștere unui joc frumos, aerisit, cu unele intrări la limita regulamentului.

Oaspeții încep mai bine, și după doar opt minute de joc, reușesc deschiderea scorului. „Vârful" Man îi „ia fața" lui Neacșu, pătrunde în careu și trimite mingea pe lângă Boiț, ieșit la intercepție. „Lemnarii" sunt în corzi, practică un joc haotic, singurele faze la poarta lui Szabo venind pe fondul unor inexactități în apărarea „roșiilor". Este minutul 12, când Mateiaș nimerește transversala din poziție favorabilă, ca apoi Brandais să trimită mingea pe lângă poartă (min. 24). Oaspeții au posibilitatea desprinderii, însă Man nu fructifică pasa perfectă a lui Revnic.

În repriza a doua, gazdele domină steril jocul, portarul Szabo fiind mereu la post la șuturile lui Nescovici (min. 56), Suciu (min. 70) și C. Vizitiu (min. 83). Partida ia unele aspecte de duritate, „fluierașul" Herțeg fiind nevoit să calmeze spiritele prin acordarea a două cartonașe roșii „gâzdarului" Toduța (min. 81) și lui Barta (min. 65). Tricoul Roșu termină partida în atac, același Man irosind ocazia meciului, din poziție de unu la unu cu portarul Boiț.

Victorie meritată a oapseților, care în ciuda unor probleme de lot, se dovedesc cea mai în formă formație a momentului. Cât despre elevii lui Adi Lucaci, putem spune că au prins o zi mai puțin inspirată, dovedindu-se din nou faptul că „lemnarii" joacă mai bine „afară".

CPL: Boiț-Drida, Neacșu, Toduța, Suciu-Mateiaș (min. 46 Bocșa) - Balogh, Șulea, Nescovici-Brandais, C. Vizitiu.

Tricoul Roșu: Szabo-Revnic, Weirer, Kocsis, C. Matei-Gallo, Barta, Răduț, Katona-Topor (min. 90 A. Matei), Man.

Jucătorul meciului: C. Matei

A arbitrat slab: Doru Herțeg (central), ajutat bine de Emilian Roșu și Dumitru Rusan (asistenți). **Observator AJF:** Dorin Vătran.

CĂLIN MNERIE

Kaiac - canoe

EMIL DUMITREAN - CAMPION NAȚIONAL DE JUNIORI

Zilele trecute, pe lacul Snagov s-au desfășurat finalele Campionatului Național de Kaiac-canoe, pentru juniori, Aradul fiind reprezentat în competiție de sportivi de la CS UTA și CSȘ Voința.

Cea mai bună performanță a realizat-o **Emil Dumitrean (CS UTA)** care a câștigat aurul în proba de K 1 băieți juniori II- 2000 m, devenind campion național. Caiacistul pregătit de Cornel Pantea, elev la Grupul Școlar „Iuliu Maniu", a mai cucerit și o medalie de bronz în proba similară, pe distanța de 1000 m. Emil se anunță a fi o mare promisiune, el intrând în vederile antrenorilor federali, pentru un loc în lotul național de juniori.

Rezultate bune au smuls și caiaciștii de la CSȘ Voința. Astfel, echipajul de K-4 - juniori I, băieți (L. Cioară-G. Feher-A.Gavrilovici-Fl. Bun) a cucerit medalia de argint, în proba de 1.000 m. Aceeași medalie a cucerit-o **Emanuel Ruian** în proba de Kaiac - simplu juniori I, pe distanța scurtă (500 m). Un loc trei onorabil și medalii de bronz a obținut echipajul de K-2 juniori I, (B. Flondra-E. Blaj) pe distanța de 1.000 m, CSȘ Voința încheind „naționalele" cu două medalii de argint și una de bronz.

Următoarea șansă de afirmare a caiaciștilor arădeni va fi în perioada 2-6 septembrie, cu prilejul „naționalelor" de seniori.

D. SCRIDON

CUPA UEFA

Rezultate înregistrate, marți și joi, în partidele din cadrul primei manșe a turului preliminar al Cupei UEFA:

Marți:

Șahtior Donețk (Ucraina) - FC Sileks (Macedonia)	3-1

Joi:

KI Klaksvik (Insulele Feroe) - Grazer AK (Austria)	0-5
HIT Gorica (Slovenia) - Inter Cardiff (Țara Galilor)	2-0
Lyngby (Danemarca) - Birkirkara (Malta)	7-0
Anderlecht Bruxelles (Belgia) - Leiftur (Islanda)	6-1
Belșina Bobruisk (Belarus) - Omonia Nicosia (Cipru)	1-5
Viking Stavanger (Norvegia) - CE Principat (Andorra)	7-0
FC Erevan (Armenia) - Hapoel Tel Aviv (Israel)	0-2
Tulevik Viljandi (Estonia) - FC Bruges (Belgia)	0-3
VPS Vaasa (Finlanda) - St.Johnstone (Scoția)	1-1
Portadown (Irlanda de Nord) - ȚSKA Sofia (Bulgaria)	0-3
Krivbas Krivoi Rog (Ucraina) - FC Shamkir (Azerbaidjan)	3-0
Steaua București (România) - Levadia Maardu (Estonia)	3-0
Grasshopper Zurich (Elveția) - Bray Wanderers (Irlanda)	4-0
Metalurgs Liepaja (Letonia) - Lech Poznan (Polonia)	3-2
FC Lantana (Estonia) - Torpedo Kutaisi (Georgia)	0-5
Neftci Baku (Azerbaidjan) - Steaua Roșie Belgrad	2-3
Bodo Glimt (Norvegia) - FC Vaduz (Liechtenstein)	1-0
IFK Goteborg (Suedia) - Cork City (Irlanda)	3-0
KR Reykjavik (Islanda) - Kilmarnock (Scoția)	1-0
Lokomotiv Tbilisi (Georgia) - Linfield (Irlanda de Nord)	1-0
Șerif Tiraspol (Moldova) - Sigma Olomouc (Cehia)	1-1
Vojvodina Novi Sad (Iugoslavia) - Ujpesti Budapesta	4-0
KS Vllaznia (Albania) - Spartak Trnava (Slovacia)	1-1
Cwmbran Town (Țara Galilor) - Celtic Glasgow (Scoția)	0-6
Apoel Nicosia (Cipru) - Levski Sofia (Bulgaria)	0-0
Ferencvaros Budapesta (Ungaria)-Constructorul Chișinău	3-1
FC Mondercange (Luxemburg) - Dinamo București	2-6
Ankaragucu (Turcia) - B36 Torshavn (Insulele Feroe)	1-0
Inter Bratislava (Slovacia) - FC Bylis (Albania)	3-1
FK Riga (Letonia) - Helsingborg (Suedia)	0-0
Vardar Skopje (Macedonia) - Legia Varșovia (Polonia)	0-5
Sliema Wanderers (Malta) - FC Zurich (Elveția)	0-3
Hajduk Split (Iugoslavia) - F91 Dudelange (Luxemburg)	5-0
Maccabi Tel Aviv (Israel) - FBK Kaunas (Lituania)	3-1
FC Bate Borisov (Belarus) - Lokomotiv Moscova (Rusia)	1-7
HJK Helsinki (Finlanda) - FC Șirak (Armenia)	2-0
Olimpija Ljubljana (Slovenia) - Kareda Siauliai (Lituania)	1-1.

Manșa a doua a turului preliminar al Cupei UEFA se va disputa pe 26 august.

ROMÂNIA
JUDEȚUL ARAD
MUNICIPIUL ARAD
CONSILIUL LOCAL

HOTĂRÂREA nr. 183

din 3 august 1999
privind sancționarea unor fapte care constituie contravenții la gospodărirea orașului

CONSILIUL LOCAL AL MUNICIPIULUI ARAD

Având în vedere:

- inițiativa primarului municipiului Arad
- referatul nr. 17287/29.07.1999 al Biroului Cabinet primar
- prevederile Codului Civil Român, ale Legilor nr. 32/1968, nr. 50/1991
- prevederile Ordonanței de Guvern nr. 12/1994
- raportul Comisiei pentru studii prognoze economico-sociale, buget-finanțe, administrație publică locală,
- raportul Comisiei pentru administrarea domeniului public și privat, servicii publice și comerț
- raportul Comisiei pentru ordine publică, juridică, respectarea drepturilor și libertății cetățenilor, culte, relații externe și parteneriat,

În temeiul art. 28 din Legea nr. 69/1991 republicată,

Hotărăște

Art. 1. - În vederea asigurării drenării apelor provenite din precipitații sau din alte surse, pe străzile și în zonele orașului Arad și pentru a reduce riscul inundării gospodăriilor, locuințelor, grădinilor, etc., cetățenii municipiului Arad, precum și persoanele juridice au obligația executării, întreținerii și curățirii șanțurilor, rigolelor de scurgere, precum și podețelor marcate pentru scurgerea apelor pluviale la imobilele pe care le dețin.

Art. 2. - Neexecutarea și neîntreținerea de către persoane fizice și juridice a șanțurilor sau a rigolelor, la dimensiuni care să permită curgerea apelor pluviale, pe porțiunea de front stradal care corespunde spațiilor locative, comerciale, productive, grădinilor, garajelor, curților, imobilelor cu orice altă destinație pe care le dețin, indiferent de forma de proprietate, constituie contravenție.

Art. 3. - Caracteristicile tehnice - lățime, lățime de fund, adâncime, pante, laterale - se stabilesc de la caz la caz, în funcție de condițiile concrete de pe teren, de către personalul de specialitate al Primăriei Mnicipiului Arad.

De regulă, aceste șanțuri vor fi cu minim 40 de centimetri sub cota trotuarului din zonă, iar lățimea în partea inferioară va fi de minim 50 de centimetri, iar traversările în dreptul acceselor vor fi pozate pe partea inferioară a șanțului și vor avea dimensiunea de minim Ø = 200 mm.

Șanțurile și rigolele de scurgere a apelor pluviale trebuie să aibă continuitate și sub podețele de acces. Întreruperea în orice mod a continuității șanțurilor și rigolelor constituie de asemenea contravenție.

Nerespectarea prevederilor articolelor 1, 2 și 3, din prezenta Hotărâre constituie contravenție și se sancționează cu amendă cuprinsă între 400.000 și 500.000 lei.

Art. 4. Sancțiunile contravenționale prevăzute la prezenta hotărâre vor fi aplicate de Corpul Gardienilor Publici și de inspectorii de specialitate ai Primăriei Municipiului Arad împuterniciți în acest sens de primarul municipiului, conform procesului verbal anexat la prezenta hotărâre.

PREȘEDINTE DE ȘEDINȚĂ
GHEORGHE SECULICI
(973749)

---

enigma

FUJIFILM IMAGE CENTER
ÎNSEMNUL CALITĂȚII ÎN FOTOGRAFIE

ARAD B-DUL REVOLUȚIEI NR. 80 TEL./FAX: 057/251459
ARAD CALEA AUREL VLAICU, BLOC I-3 TEL: 057/272655

VĂ OFERĂ SERVICII CA:

- developări și procesări filme amatori în 4 dimensiuni diferite (9/13, 10/15, 13/18, 15/21) pe hârtie FUJI sau KODAK Royal;
- reducere minim 50% din prețul de developare pentru toate filmele cumpărate în magazinele noastre;
- pentru fiecare film FUJI sau AGFA (hdc) cumpărat la noi primiți pe loc un album 9/13 sau 10/15 GRATUIT!;
- fotografii tip pașaport, viză, buletin, diplomă, legitimație, livret, ecuson, abonament, carnet elev... set 4 buc. color, în 24 h sau la minut;
- fotografii în studio climatizat (de la 9/13 la 30/40) și reportaje de o calitate deosebită, pe bază de programare;
- toată gama de fotografii pentru absolvenți (de liceu, gimnaziu...);
- developări filme diapozitiv și procesări alb/negru (după caz);
- reproduceri tablouri sau diferite obiecte, fotografii de reclamă;
- tablouri color (18/24, 24/30, 30/40) și polifoto (2 buc. 6/9, 4 buc. de la 3/3 la 4/6,9 buc. 2/3) și de pe filmul clientului;

TOTODATĂ VĂ OFERIM SPRE VÂNZARE O GAMĂ DIVERSIFICATĂ DE PRODUSE DE PROFIL:
Filme, aparate foto, baterii, rame, albume, huse, casete audio-video, CD-rom, MD, produse tip Polaroid, filme și rame diapozitiv, dischete, căști, lanterne, ochelari soare și multe altele la comandă.
Pachete ALO și ALO „Da" și cartele de reîncărcare (30, 60, 120 + 10).

ORAR: zilnic 8-20 sâmbătă 9-17

ASIGURAREA ROMÂNEASCĂ S.A.
Societate de asigurare - reasigurare

SC ASIROM S.A. Arad organizează CONCURS pentru ocuparea unui post de

INSPECTOR DAUNE.

CONDIȚII:
- studii superioare tehnice, promoție 1997, 1998 sau 1999, fără alt loc de muncă
- domiciliul stabil în Arad
- cunoașterea unei limbi străine constituie un avantaj

Solicitanții vor depune Curriculum Vitae la Biroul Personal până cel târziu 20.08.1999.

INFORMAȚII SUPLIMENTARE la sediul sucursalei SC ASIROM S.A. Arad, strada Nicolae Grigorescu nr. 1-3 sau la telefon 255927, 255949.

(973748)

MINISTERUL FINANȚELOR
DIRECȚIA GENERALĂ A FINANȚELOR PUBLICE ȘI CONTROLULUI FINANCIAR DE STAT A JUDEȚULUI ARAD

Direcția Generală a Finanțelor Publice și Controlului Financiar de Stat a Județului Arad organizează CONCURS PENTRU OCUPAREA POSTURILOR VACANTE

pe data de 30.08.1999 orele 11,00 proba scrisă și pe data de 31.08.1999 orele 11,00 proba orală.

RELAȚII privind condițiile de participare, tematica și bibliografia pentru concurs pot fi obținute la Serviciul Salarizare din cadrul D.G.F.P.C.F.S. Arad.

(973750)

Prețul nostru te face să vorbești!

BOSCH 608
69$*
(Preț vechi 129$****)

Până la 31.07 oferta CONNEX:
- conectare gratuită.
- 3(trei) luni de abonament gratuit.**

* valabil și pentru CONNEX START cu abonament de numai 5 $.

Până la 31.08 oferta QUASAR:
* te conectezi*** și primești pe loc un tricou MYX.

QUASAR — dealer autorizat CONNEX

Arad - Piața Avram Iancu, nr.10, tel.057-211.822

(659469)

*Fără TVA, în limita stocului disponibil și numai cu conectare la CONNEX.
**I, a-II-a, a-III-a lună și numai pentru serviciile vocale.
***Fără telefon Bosch 608.
****Fără TVA.

Arădeni!

● *Doriți o tâmplărie modernă pentru casa dvs.?*

● *Preferați ca această tâmplărie PVC cu sticlă termopan să fie de calitate și din import?*

Apelați la:

Exclusiv Al-Plast

Arad, str. Pădurii nr. 91A, tel. 210280
AICI TOTUL ESTE IEFTIN ȘI DE O CALITATE DEOSEBITĂ!
ÎNCERCAȚI!
(570457)

AGENȚIA TERITORIALĂ A TABERELOR ȘI TURISMULUI ȘCOLAR ARAD

Organizează LICITAȚIE pentru închirierea Taberei de elevi Ilteu, în data de 26.08.1999.

Organizează CONCURS pentru ocuparea postului de BUCĂTAR la Tabăra Dezna în data de 27.08.1999, de preferat cei din zonă.

Informații suplimentare la sediul Agenției din Arad, B-dul Revoluției nr. 69, tel: 253703 sau 256149.

(5224204)

PAGINI NAȚIONALE
Continuă înscrierile, la ediția 2000 a anuarului, până la 31 august 1999.
Informații la telefon: 094-611759.
(o.b.)

ANIVERSĂRI

Pentru cea mai frumoasă și iubită mamă,
MARIA I.,
un călduros „La mulți ani!", din partea copiilor: Rodica, Adriana și Costel.

Pentru o fiică deosebită, soție și mamă iubitoare, PĂUN MARIA, „Mulți ani cu sănătate/ Azi e ziua ta iubită/ Și-ți aduc o dulce floare/ Fie ziua ta cinstită/ Ca o mare sărbătoare/ Cu cinste ți-ai dus povara/ Atâția și-atâția ani/ Însorită fie-ți viața/ Cu sănătate, La mulți ani!." Mama Fiica, nepotul Alexandru Porumb. (3631994)

VÂNZĂRI APARTAMENTE O CAMERĂ

Vând apartament o cameră, ultracentral, et. I. Telefon 234982. (21058)

Vând garsonieră confort III, zona A. Vlaicu, gresie, faianță, 3.500 DM. Telefon 240992, orele 19-21. (22096)

Vând garsonieră, confort I, bl. 243, et. I, Micălaca. Telefon 279999. (22213)

Vând apartament 1 cameră, bloc nou, tiglă, et. 1/4, toate facilitățile, Alfa, fată, negociabil. Telefon 277155. (22068)

Vând apartament 1 cameră, cu parchet, faianță, balcon. Telefon 270872. (20642)

Vând garsonieră confort I, îmbunătățită total, mobilată (nemobilată). Telefon 263832, 092 842 346. (12227)

Vând o cameră, dependințe, et. I, str. Crișan. Informații telefon 251286, numai după ora 18. (22303)

Vând apartament cameră, dependințe, suprafața 46 mp. Telefon 282217. (22301)

Vând garsonieră zona Alfa, cu mici îmbunătățiri, preț 8.000 DM, negociabil. Telefon 258299 sau 274419. (22307)

Vând apartament 1 cameră, îmbunătățit, Micălaca, bl. 574, et. IV, ap. 18, 10.800 DM. Telefon 265030. (22324)

Vând garsonieră Micălaca, zona Miorița, preț negociabil. Informații telefon 275230, orele 15-20. (22359)

VÂNZĂRI APARTAMENTE DOUĂ CAMERE

Vând convenabil apartament 2 camere, confort I. Telefon 251283, 092 673 879. (22316)

Vând apartament 2 camere, Micălaca, bl. 702, parter, 12.500 DM. Telefon 250966, 256954. (22352)

Vând apartament 2 camere, amenajat, mobilat, la cheie, stil occidental, str. Miron Costin, bloc 1, preț 46.000 DM negociabil. Telefon 094.122.434. (20377)

Vând apartament 2 camere, ultracentral. Telefon 211792. (20840)

Vând apartament 2 camere, zona Vlaicu. Telefon 234527. (22100)

Vând apartament 2 camere, Micălaca, îmbunătățit, garaj, et. IV, 16.300 DM. Telefon 262581. (22055)

Vând avantajos apartament 2 camere, Vlaicu, Aleea Saturn bl. A15, sc. C, ap. 10, et. II, preț negociabil. (22078)

Vând apartament două camere, zona Confecții, et. I, îmbunătățit. Telefon 253120. (22039)

Vând apartament 2 camere, zona Vlaicu-Fortuna, preț 12.000 DM. Telefon 248436. (22059)

Vând apartament 2 camere, decomandat, et. I, Piața Mihai Viteazul. Telefon 237513 și 255317. (22284)

Vând urgent apartament 2 camere, zona 300, îmbunătățit, preț negociabil. Telefon 260679. (22282)

Vând apartament 2 camere, zonă centrală, et. IV, preț negociabil. Informații telefon 220773. (22273)

Vând urgent apartamente 2 camere, îmbunătățiri, bloc str. Șincai, parter înalt, negociabil. Telefon 224846. (22263)

Vând urgent apartament 2 camere, aranjat occidental, Aradul Nou, str. Ștefan cel Mare bl. 4, sc. A, ap. 10. (22294)

Vând urgent apartament 2 camere, ultracentral. Telefon 250994, 211792. (22351)

Vând apartament 2 camere, et. III, Vlaicu, 9.500 DM. Telefon 271897. (22362)

Vând apartament 2 camere, Alfa, bl. 63, et. III, sc. B, ap. 12. Telefon 277935. (22379)

VÂNZĂRI APARTAMENTE TREI CAMERE

Vând apartament 3 camere, îmbunătățit, garaj sau apartament 6 camere. Telefon 258920. (20476)

Vând apartament 3 camere, et. IV, Micălaca, bl. 316, sc. A, ap. 10. Telefon 092.626.869. (12192)

Vând apartament 3 camere, et. IV, Alfa, îmbunătățit, 16.500 DM, negociabil. Telefon 257946, 235524. (12209)

Vând apartament 3 camere, garaj, 20.500 DM. Telefon 258271, 283064. (12215)

Ocazie! Vând urgent apartament 3 camere, decomandate, zona Parc Micălaca, et. III, îmbunătățiri, preț 19.000 DM, negociabil. Telefon 264635. (22156)

Vând apartament 3 camere, decomandate, zonă centrală. Telefon 233985. (22192)

Vând apartament 3 camere, et. I, deosebit, Micălaca, bl. 221. Telefon 279999. (22213)

Vând urgent 3 camere, 86 mp, parter, scurgere separată, balcon închis, Vlaicu, 14.200 DM. Telefon 241746. (22225)

Vând apartament 3 camere, decomandat, multiple îmbunătățiri. Telefon 270872. (20642)

Vând apartament 3 camere, îmbunătățit, 2 băi, 2 balcoane, semidecomandat. Telefon 275941. (22271)

Ocazie! Vând apartament 3 camere, Vlaicu, confort II, semidecomandat, et. 4/4, zugrăvit, parchetat, faianțat, 12.000 DM. Telefon 289054, 094 246 290. (22234)

Vând urgent apartament 3 camere, decomandat, satelit gratuit, zona Vlaicu, preț convenabil. Telefon 243954, între orele 16-19. (22320)

Vând, în Ineu, apartament 3 camere, 2 băi, îmbunătățit, central, et. I, preț negociabil sau schimb cu apartament Timișoara, zonă bună. Telefon 513153. (3631593)

Vând apartament 3 camere, zona Vlaicu. Telefon 249089. (22363)

VÂNZĂRI APARTAMENTE PATRU-CINCI CAMERE

Vând apartament 4 camere, stil occidental. Telefon 094 396 614. (21048)

Vând apartament 4 camere, deosebit, zonă centrală. Telefon 237371. (22305)

Vând (sau schimb) apartament 4 camere, decomandat, et. III, zona 500 Micălaca. Informații telefon 264060. (22297)

VÂNZĂRI CASE

Vând casă, anexe, garaj, grădină, în str. Prunului nr. 89, cartier Grădiște. (22847)

Vând casă mare, central, bună pentru privatizare și casă mare de odihnă pe Insula Mureș. Telefon 283741. (12242)

Vând casă 4 camere, baie, bucătărie, încălzire centrală gaz metan, zonă centrală, Vladimirescu. Telefon 414207. (20632)

Vând casă, tot confortul, comuna Vladimirescu. Telefon 255981, 092 284 409. (21083)

Vând casă, în comuna Semlac nr. 836, mobilată, pământ 10 ha. Informații telefon 534241. (21110)

Vând casă Sânicolaul Mic, toate condițiile. Telefon 254990. (12144)

Vând casă ultracentral, 4 camere, posibilități privatizare, preț informativ 120.000 DM. Telefon 285602. (12147)

Vând casă 2 camere, bucătărie, baie, șpait, garaj, curent trifazic, curte, grădină, 40.000 DM, Subcetate, str. Gladiator nr. 16. (12152)

Vând casă cu grădină, localitatea Miniș nr. 200. Telefon 094 192 950. (12159)

Vând urgent VILĂ ridicată în roșu, Subcetate, str. Diogene nr. 1A, 30.000 DM, fix. Telefon 258771, 094.534.726. (22016)

Vând (schimb) casă mare cu apartament 3-4 camere + diferență. Telefon 416209. (22178)

Vând casă cu grădină în satul Sânleani nr. 141. (22189)

Vând casă mare, nouă plus anexe, toate facilitățile în Buteni. Informații telefon 092.698.845, Gigi Lazăr. (52216714)

Vând casă 3 camere, grădină mare, Micălaca. Telefon 261375. (22214)

Vând casă cu grădină mare în Zimandul-Nou nr. 81, 30.000 DM. Telefon 224322. (22221)

Vând casă cu grădină în comuna Șagu nr. 634. Telefon 094.577956, 095/266007. (22230)

Vând casă central, str. Avram Iancu, nr. 22, Gurahonț. Informații telefon 167733, Timișoara. (19501)

Vând casă mare, în centrul istoric al Aradului, gaz, intrare mașină, posibilități amenajare sediu firmă, minihotel. Telefon 253326. (20642)

Vând casă, grădină, anexe, în Grădiște. Telefon 230819, zilnic. (12233)

Ocazie! Vând casă cu spațiu comercial, magazin, brutărie + anexe cu grădină 4.000 mp, Chesinț, preț avantajos. Informații Șagu telefon 167. (22080)

Vând casă în Lipova, 5 camere, dependințe, garaj, grădină, cablu satelit, preț informativ 100.000 DM. Informații telefon 561106 sau 567123. (3629452)

Vând urgent casă cu magazin mare, birouri, curte, în Micălaca, lângă pod, ideală pentru firmă sau locuit, preț negociabil, ieftin, eventual și în rate. Telefon 256329, 092 610 657. (22323)

Vând casă 2 camere, bucătărie, hol, curte, gaz la poartă, apă în curte, zona Biserica Sârbească, 9.000 DM, negociabil. Telefon 283592. (22102)

Vând casă Miniș, grădină, pomi fructiferi. Telefon 230494, orele 18-20. (22329)

Vând casă, localitatea Mocrea nr. 159, 4 camere, bucătărie, anexe, grădină mare, vie. Telefon 271024, 512230. (22298)

Vând casă din cărămidă, în Grădiște, cu grădină foarte mare 2.178 mp, bună construcție fabrică, gaz, apă, trifazic, preț informativ 95.000 DM. Telefon 276695, după ora 20.30. (22299)

Vând casă fără grădină, 4 camere, dependințe, baie, telefon, canalizare și gaz stradal, Grădiște, str. Privighetorii nr. 10. Telefon 238056, 260360. (22182)

Vând casă în Șiria, str. Andrei Mureșanu nr. 58, 3 camere, bucătărie, baie, garaj, 2 grajduri, anexe, grădină mare. Telefon 057-466298. (3629834)

Vând casă, comuna Mașloc, sat Alioș nr. 384, telefon 153, aproape gară, convenabil, negociabil. (22235)

Vând casă Micălaca, 3 camere, grădină, posibilități gaz. Telefon 263698. (22278)

Vând casă în Pecica sau schimb cu apartament 2 camere, în Arad. Telefon 468628. (3038385)

Vând casă, dependințe, anexe, grădină, negociabil (vizavi de vamă). Telefon 057-273560. (22128)

Vând urgent casă mare, anexe, gaz, poziție bună, Vladimirescu, str. Gării nr. 11. (22168)

Vând teren mare cu 4 clădiri pe str. A. Șaguna, excelent privatizare. Telefon 092 466 827. (22291)

Vând casă și loc de casă. Telefon 249946. (22337)

Vând casă în Grădiște, 3 camere, bucătărie, baie, anexe, gaz, satelit, canalizare, preț negociabil. Telefon 273936 sau 272664. (22334)

Vând casă mare, în Sânleani, grădină, vie, pomi fructiferi și alte anexe, preț 65.000 DM. Informații Sânleani nr. 342, Vida Iosif. (22346)

Vând casă mare, cu grădină 1.000 mp, zona Aradul Nou. Telefon 287495. (22348)

Vând casă în Vladimirescu, str. Progresului nr. 121, cu 4 camere, bucătărie mare, gaz, satelit, grădină mică, preț informativ 23.000 DM. (22353)

Vând casă cu grădină mare (3.000 mp) în Gai. Telefon 057-274431. (22361)

VÂNZĂRI SPAȚII

Vând bar funcționabil, curent trifazic, posibilitate gaz, vad bun. Telefon 264860. (22081)

Vând hală industrială, situată în incinta Abatorului vechi, suprafața 250 mp. Informații telefon 094 698 659, 094 770 634. (22093)

Vând magazin, depozit, birou, mobilier pentru alimentară în Piața Miorița, 75 mp. Telefon 092 880 999, 064-211763. (12226)

VÂNZĂRI TERENURI

Vând loc de casă cu grădină, la șoseaua principală, posibil privatizare, Sâmbăteni. Telefon 216161. (22168)

Vând loc de casă cu grădină 1.000 mp, în comuna Pecica-Rovine nr. 607. Informații telefon 279283. (22283)

Vând pământ intravilan, urgent și convenabil 2.500 mp Micălaca + o casă veche 1.500 mp, grădină, Micălaca. Telefon 263186. (22254)

Vând 1,8 ha arabil, Curtici, Asociația „Muscă". Telefon 242173 sau Curtici, str. Dorobanților nr. 44. (22293)

Vând teren arabil, în asociație, în localitatea Mândruloc, 5,65 ha, preț 5.000.000 lei/ ha. Telefon 248074, seara. 822369)

VÂNZĂRI AUTO

Vând FORD SIERRA 1,6, 1987, 5000 DM și FORD ESCORT 1,3, 1986, 3.800 DM. Telefon 092.996.373. (22861)

Vând convenabil Dacia 0 km, orice model, livrare imediată. Telefon 094.391.896. (22021)

Vând Dacii noi, 0 km. Telefon 094.157.830; 246423. (20365)

Vând OPEL KADETT înmatriculat non profit, piese de schimb, 2.200 DM. Telefon 210366, 094 245 572. (22315)

Vând avantajos anvelope auto, folosite, în stare foarte bună. Telefon 563027; 259339, 262616. (5224868)

Vând ieftin Dacia 1310. Telefon 269635 seara. (21112)

Vând Dacia papuc din 1992, preț negociabil. Telefon 094 897 699. (22125)

Vând autoturism Mercedes 250D, an 1986, 200.000 km, Automatic, închidere centralizată, aer condiționat, geamuri electrice, turelă. Telefon 254571, 253995, 094 600 324. (21075)

Vând Dacia 1300, din 1982 sau talonul. Telefon 277182. (20767)

Vând Dacia 1300, an 1982, avariată, CIV, numere noi, eventual talonul. Telefon 057/258786, după ora 18. (22022)

Vând Renault 21 Nevada, 1991, injecție, benzină, înscris recent. Telefon 094.698849. (22183)

Vând Opel Omega 2,3 Diesel, stare excepțională. Telefon 092.734.777. (22199)

Vând Opel Vectra T.D. an 1995, full extra, neînmatriculat, 12.500 DM; Audi 80 2.OE an 1992, înmatriculat recent. Telefon 094.646960. (22213)

Vând Dacia papuc, 1992, carosată cu aluminiu, preț 2700 DM, negociabil. Telefon 420716, Sebiș. (5226715)

Vând 2 tractoare U-650, stare perfectă. Localitatea Răpsig, familia Purice. (22082)

Vând Dacia 1310, Break, fabricație 1986. Informații Șagu telefon 167. (22080)

Vând Renault 19, an 1989, preț 7.800 DM. Telefon 562569. (5224878)

Vând Audi 80, 1984, neînmatriculat, stare de funcționare. Telefon 094 770 586. (5226712)

Vând Ford Tranzit 1988 și Mercedes 200, 1981. Telefon 217006. (12206)

Vând Fiat 131, an fabricație 1983, preț 2.000 DM, negociabil. Telefon 279208.

Vând (închiriez) TV izotermă. Telefon 094 396 614. (21048)

Vând Mercedes 230E, extrase, climă. Telefon 094 396 614. (21048)

Vând Wartburg 323 izotermă. Telefon 094 396 614. (21048)

Vând Dacia 1300, 1979, CIV; Dacia 1300, 1982, înnoite. Ineu, telefon 511749. (3631587)

Vând camion SR cu motor tractor, înmatriculat, stare bună funcționare. Șepreuș telefon 172. (21053)

Vând motor U 445, RK, preț negociabil. Informații Șoimoș 269. (5224866)

Vând tractor U650, plug, remorcă. Telefon 511298. (3631592)

Vând ARO 244 Brașov. Ineu, telefon 512798. (3631594)

Vând Dacia 1310, stare perfectă, 1993, 3.500 DM. Telefon 513022. (3631595)

Vând Dacia 1300, din 1977 cu CIV, stare bună, 1.100 DM. Telefon 259188. (22328)

Vând Fiat Regata Diesel, 1986, preț convenabil. Telefon 257728. (22314)

Vând Oltcit în stare de funcționare, preț 700 DM, negociabil. Telefon 533114. (22319)

Vând Dacia vișiniu metalizat, din mai 1995, cu bord CN, trapă, spoilere, preț informativ 4.000 DM. Telefon 276695, după ora 20.30. (22299)

Vând Dacia 1300, fabricație 1974, stare bună, 1.200 DM, negociabil. Sat Caporal Alexa nr. 101. (22306)

Vând auto Lada 1300, stare foarte bună. Telefon 248085. (22202)

Vând remorcă basculantă 5 to, roata a 5-a. Telefon 534153. (22211)

Vând (schimb) ARO 243 pe grâu. Telefon 286258. (22265)

Vând Fiat Malaga pentru piese de schimb. Telefon 094 782 552. (5225473)

Vând Dacia 1310L, 1994, cu 5 viteze, stare foarte bună, preț 3.100 DM, negociabil. Telefon 216161. (22168)

Vând Renault Express Diesel, an fabricație 1991. Informații telefon 279674. (22114)

Vând urgent convenabil Fuego, 1.700 cmc, CIV, nr. noi. Informații telefon 520174, sâmbătă-duminică; în zilele lucrătoare la telefon 523063, orele 8-16. (3631992)

Vând autoturism Renault 21 Nevada, 1988, înmatriculat. Telefon 420342, Sebiș. (5226717)

Vând Ford Sierra, an fabricație 1990, stare excepțională, preț 9.500 DM, negociabil. Telefon 238087, 092 529 611.

VÂNZĂRI ELECTRO

Vindem TV Sony Trinitron 69 cm, Philips Match Line imagine în imagine 80 c Saba Superplanar 69 c Normende Superplanar cm, Dual Planar 66 cm, Or Planar 66 cm, garan Telefon 211213, 094.161.4 (22049)

Vând telefon celular Moto 5200. Telefon 251283, 092 879. (22316)

Vindem diferite tipuri televizoare color mici și n (100 modele) stereo de 900.000 lei. Telefon 2112 094.161.486. (22049)

Vând mașină de spă automată, cu garanție. Tele 284604. (21098)

Vând TV color, preț 800.(lei. Telefon 285010. (20485)

Vând combină frigorifică, 1.400.000 lei. Telefon 2850 (20485)

Vând diverse tipuri COLOR, preț 700.000 garanție 6 luni. Telef 244904, orele 9-17. (20678)

Vând avantajos TV col videouri, receptoare sate microvele. Telefon 2593 563027, 262616. (5224868)

Vând avantajos mașini spălat automate Philips, Bos combine, lăzi frigorifice, con latoare cu sertare, frigide Telefon 259339; 5630 262616. (5224868)

Vând televizoare, în stare funcționare, stereo, 1.000.(lei - 2.500.000 lei. Tele 211028. (21123)

Vând frigider Arctic și cum motoretă Hoinar pentru pie Telefon 242697. (22264)

Vând congelator Arctic c sertare, în garanție. Tele 241473. (22382)

VÂNZĂRI DIVERS

Vând cazan încălzire centr pe combustibil solid. Inform telefon 282899. (22191)

Vând BOLȚARI termoizo tori 4 modele, pavele, bord etc. Telefon 245689. (20375)

Vând PLASĂ GARD z cată, orice dimensiu PLASĂ RABITZ și CUIE CO STRUCȚII, str. Vrabiei nr. Telefon 289997, 2757(094.558.552. (10939, 22116)

Vând ouă de prepe (medicament) cu instrucțiu Telefon 289966, 2480((12148)

Vând SRL fără activita Telefon 277182, seara. (2076

Vând cazan țuică nou, co plet cu acte, 1.000 DM. Tele 094 698 849. (22183)

Vând casă locuibilă imed central Gurahonț și pian vien stare bună. Informații Gurah str. A. Iancu nr. 28. (5213455)

Vând GARAJ METALIC 5 demontabil, ROTTWEILLE mamă cu 7 cățel, pedigr Telefon 276939. (22252)

Vând garaj autorizat, Vlai zona „Z"-uri, spre Poetul 1.600 DM, negociabil. Tele 289966, 248064. (12148)

Vând juninci gestante, luna 8-9 sau fătate, ra Holstein, la prețul de 7 r lioane lei, negociabil. Inf mații localitatea Bata nr. 1 telefon 115 sau Arad 2421 seara. (21116)

Vând STOFE de calitate; prețuri între 40-60.000 lei/ Telefon 281079. (20327)

Vând LEMNE FOC, tăia esență tare, 155.000 lei to/ r Telefon 277027. (22198)

Vând urgent GRÂU s ORZ, 2.600 kg, Fântâne Telefon 270955. (22310)

Vând sufragerie 623, no tablă garaj. Telefon 2760 (22296)

Vând banzic tâmplărie cu motoare trifazice de 4 KW ș KW, 1.500 DM. Telefon 2819 (22304)

Vând uși apartament bl 100.000 lei/ buc. Telef 281943. (22304)

Vând cazan de baie de cu (aramă). Telefon 2869 (22256)

(Continuare în pagina 11)

(Urmare din pagina 10)

Vând urgent 11 mc BCA 600.000 lei/ mc. Relații telefon 270723 sau 094 600 466. (22267)

Vând tărâțe en-gros. Informații telefon 094 782 552. (5225473)

Vând făină tip 550, en-gros, preț 2.775 lei/ kg. Informații telefon 094 782 552. (5225473)

Vând grajd animale cu 6 ha pământ, tractor U650. Informații telefon 249220, 094 128 841. (22275)

Vând Mobră veche (lemn trandafir). Telefon 237513. (22284)

Vând 4 ha pământ, 1 grajd de 20 capete animale, juninci, viței, curent trifazic, fântână, la marginea Aradului. Informații str. Fagului nr. 69, Gai. Telefon 274486. (22290)

Vând bibliotecă și garnitură hol, model 623. Telefon 262624, după ora 19. (22134)

Vând baloți paie grâu. Informații telefon 522159, orele 20-22. (3631990)

Vând echipamente sportive originale, mărci de prestigiu (Erima, Errea, Adidas, Asics). Telefon 094 883 006. (232373)

Vând dormitor 8 piese + SRL activități multiple. Telefon 234954. (22370)

Vând urgent mobilă bucătărie, culoarea lemnului, compusă din șase corpuri. Telefon 243561. (22365)

Vând jilău 4 cuțite, nou. Telefon 236781. (22364)

Vând elemenți calorifer fontă 45.000 lei/ element. Telefon 220197. (22336)

Vând motor 1,6 + cutie Ford Sierra benzină, motor robot 2,2, capotă + bară față Ford Escort '86, butelie galbenă, aragaz, ceas apă, țevi pentru garaj, stație taxi 40 canale. Telefon 274468, 092 538 906. (22844)

CUMPĂRĂRI TERENURI, IMOBILIARE

Cumpăr apartament 2 sau 3 camere, preț rezonabil. Telefon 270872. (20642)

Cumpăr apartament 4-5 camere, în bloc asociație, sau casă, stare bună. Telefon 270872. (20642)

Cumpăr urgent apartament 1-2 camere zona Alfa sau Micălaca 300. Telefon 270872. (20642)

CUMPĂRĂRI AUTO

Cumpăr Mercedes 123 în stare bună, an 1982-1984, neînmatriculat. Telefon 289808. (22223)

Cumpăr Dacii 1310, înmatriculate, plata pe loc. Telefon 092.402.189. (22152)

Cumpăr microbus Volkswagen Transporter, 1981, pentru talon. Telefon 094 782 552. (5225473)

Cumpăr motoretă nouă sau în stare foarte bună, până la 50 cmc. Telefon 222916. (22356)

CUMPĂRĂRI DIVERSE

Cumpăr tablouri de valoare pictate în ulei. Telefon 289808. (22223)

Cumpăr uși intrare apartament și interior apartament, PFL (placaj). Telefon 279827. (22371)

CERERI ȘI OFERTE DE SERVICII

SC „ROMAGRA" SA Arad, angajează: BUCĂTAR, OSPĂTARI, BARMANI. Informații telefon 281095. (22073)

DANIELA PRODCOM angajează AGENT COMERCIAL cu experiență. Informații telefon 094 770 634, 094 698 659 sau zilnic, orele 8-17, EXPOMARKET JACKSON, Stand 21. (22092)

„INFAUR" angajează AGENȚI VÂNZĂRI distribuție scule BOSCH; PERSONAL SERVICE telecomunicații. Pot fi proaspăt absolvenți. Depuneți C.V. la adresa: str. Tribunul Dobra nr. 3. (22151)

Universitatea de Vest „VASILE GOLDIȘ" Arad, B-dul Revoluției nr. 81, angajează FEMEI SERVICIU și PAZNICI. Informații Serviciul Administrativ. (22187)

Angajăm PERSONAL (femei) pentru muncă birou (comerț prin telefon), AGENȚI COMERCIALI și VÂNZĂTOARE precum și ABSOLVENTĂ facultate marketing, maximă 35 ani. Telefon 094 618 952. (22331)

SELECȚIONĂM PERSONAL pentru MUNCĂ ÎN STRĂINĂTATE, în domeniul construcții. Telefon 270884, orele 8-17. (21029)

Angajăm MUNCITORI NECALIFICAȚI, MĂCELARI și MEZELARI. Asigurăm casă și masă. Informații telefon 094 552 235. (22330)

SOCIETATE COMERCIALĂ angajează MĂCELAR și MEZELAR cu experiență. Informații telefon 281977. (22312)

ROMSTAR, str. Andrei Șaguna nr. 51, angajează DEPANATORI ELECTROCASNICE. Telefon 223301, 222230. (22317)

„PROD MODERN" angajează 10 CONFECȚIONERE încălțăminte mașiniste. Telefon 211252. (22293)

Angajăm SPĂLĂTOR AUTO, Micălaca, str. Voinicilor nr. 24. Telefon 269875. (22259)

SC „PEBELO" angajează PATISERE și VÂNZĂTOARE. Telefon 092 413 147, 092 226 346. (22140)

COMPANIE BRITANICĂ angajează personal cu vârsta cuprinsă între 18 și 28 ani, pentru muncă de birou în domeniul relațiilor cu publicul. Ținuta profesională și aspectul fizic plăcut reprezintă o condiție. Studii minim 12 clase. Telefon 210858, orele 12-16. (22375)

Angajăm AGENȚI DE SCHIMB VALUTAR, cu experiență. Curriculum vitae pe fax nr. 210302. (22372)

AZUR angajează VÂNZĂTOARE profil alimentar. Telefon 223552. (22366)

Angajez VÂNZĂTOARE magazin ABC. Telefon 251538. (22358)

Angajez 1 ZIDAR, 1 DULGHER și 1 ZUGRAV. Telefon 098 595 519.

GEF FACILITIES an[illegible]jează AGENT COMERCIAL [illegible]use cosmetice, ali[illegible]e. Telefon 281981. (228[illegible]

Angajăm BARMAN, OSPĂTARI (fete). Telefon 210944. (22380)

PRESTĂRI SERVICII

PARCHETĂRI, RAȘCHETĂRI cu materialele firmei (clientului). Telefon 235271, 094 555 338. (22360)

DIVERSE

SC „FEDRA IMPEX" SRL cu sediul în Arad, str. L. Szantay nr. 8, dorește autorizație de mediu pentru depozitare în str. Vrancei nr. 24. Eventualele contestații se pot depune la Agenția de Protecția Mediului Arad, Bd. Dragalina nr. 16. (22322)

În data de 27 august 1999, ora 12, la Judecătoria Arad, camera 41, se vinde la licitație publică imobilul din Arad, str. Beiuș nr. 3, bl. 612, ap. 10, proprietatea lui PLESCA EUGEN, cu prețul de 37.125.000 lei. (22203)

CITAȚIE

Se citează la Biroul Notarial Public, str. Văliug nr. 2, pe data de 16 august 1999, ora 10, pentru dezbaterea succesiunii după defunctul Gâscă Petru, decedat la data de 20.01.1999 în Arad, numiții: Gâscă Costică (frate), Gâscă Mihai (frate), cu domiciliul necunoscut și Gâscă Valeriu (frate) cu domiciliul în Ghioroc, județul Arad. (22318)

TURISM

ATLASSIB

Efectuează zilnic transport de persoane în GERMANIA, AUSTRIA și FRANȚA, la prețuri accesibile cu autocare moderne.

NOU!!! ITALIA cu tranzit AUSTRIA, SUEDIA cu tranzit POLONIA și UNGARIA la BUDAPESTA.

IMPORTANT! Prin „ATLASSIB" puteți călători în toată EUROPA: BELGIA, OLANDA, DANEMARCA, FINLANDA, NORVEGIA, ANGLIA, SPANIA, PORTUGALIA.

Pentru grupuri organizate, închiriem autocare și microbuze moderne.

„ATLASSIB" efectuează servicii de mesagerie, asigurări medicale și cărți verzi.

Agențiile din centru: telefon 251871 și 252727 și AUTOGARĂ, telefon 270562.

VĂ AȘTEPTĂM, zilnic. (c. 17)

SCHIMBURI

Schimb apartament 3 camere, parter, str. T. Vladimirescu cu 2 camere, spațios, ultracentral, parter, et. I. Telefon 222224. (22276)

Schimb casă 4 camere, nou renovată, curte, grădină, vie, apă trasă, în Sântana, cu apartament 1-2 camere + garaj în Arad Telefon 094 923 361. (22269)

ÎNCHIRIERI

Închiriem spații comerciale pentru magazine, depozite, birouri, etc. Telefon 281060. (20555)

Ofer spre închiriere spațiu 2x140 mp cu trifazic, telefon, gaz, încălzire, apă curentă, canal, 3 dolari/ mp. Telefon 289966, 248064. (12148)

Caut să închiriez garsonieră, ofer 50 DM + cheltuieli. Telefon 253558 între orele 15-18. (22098)

Închiriez apartament, Vlaicu. Telefon 241562. (22286)

Dau în chirie locuință, tot confortul, pentru tineri căsătoriți. Telefon 283265. (22279)

Închiriez garsonieră mobilat în Grădiște, gaz, telefon, 100 DM/ lună, anticipat 1 an. Telefon 094 782 552. (5225473)

Închiriez apartament ultracentral, pentru birou notarial, avocați sau contabili. Telefon 094 782 552. (5225473)

Închiriez cameră mobilată, în apartament nelocuit. Telefon 274227. (22272)

Primesc o fată (două) în gazdă, central. Telefon 284933. (22231)

Închiriez apartament 2 camere, mobilat, zona 6 Vânători. Telefon 223988. (22307)

Ofer spre închiriere apartament o cameră, central, mobilat. Telefon 211879. (22367)

Dau în chirie garsonieră confort I, et. I, mobilată, lângă Piața Mioriței. Telefon 262469, între orele 14-21. (22838)

PIERDERI

Pierdut carnet șomaj eliberat de DMPS Arad, pe numele Lupou Petru O declar nulă. (22260)

Pierdut legitimație de serviciu eliberată de Administrația Financiară și Trezoreria Municipiului Arad, pe numele Tocaian Dragoș Ioan. O declar nulă. (222302)

Pierdut autorizația nr. 321785, din 20 XI 1997, eliberată de Consiliul Județean Arad, pe numele Rămășan Gheorghe. O declar nulă. (22338)

Pierdut carnet student eliberat de Universitatea de Vest Vasile Goldiș, pe numele Toader C. Lavinia. Îl declar nul. (22345)

Pierdut carnet sănătate, eliberat de Circa VI pe numele Ailenei Dumitru. Îl declar nul. (22368)

† DECESE †

Cu adâncă durere anunțăm încetarea din viață, la numai 53 ani, a iubitei noastre soții, mame și bunici,

IGREȚ ELENA.

Înmormântarea va avea loc azi, 14 august 1999, ora 14, la Cimitirul ȘIRIA. Familia îndoliată.

Cu adâncă durere anunțăm decesul iubitului soț și tată,

SUCIU AMBROZIE.

Înmormântarea va avea loc azi, 14 august 1999, ora 14, în satul Chier. Familia îndoliată.

Cu adâncă durere anunțăm stingerea din viață în Acco-Israel a celui care a fost

LAZOC GAVRIL senior.

Înmormântarea va avea loc în Israel. Fiul, fiica și nepoții îndurerați.

† SERVICII FUNERARE †

SC „NOSFERATU" SRL, str. Ghiba Birta nr. 26, telefon 270437; 094.554.874. Sprijinul de care aveți nevoie în momentele grele

NON - STOP

SERVICII FUNERARE COMPLETE.

SICIRIE: diferite esențe și modele occidentale. RESPETE: pânză, mătase (seturi complete), voal. CRUCI: lemn și metal. ACCESORII: prosoape, batiste, panglică neagră, baticuri, mânere, lumânări, catafalc, sfeșnice, steag de doliu. SERVICII: spălat, îmbălsămat, îmbrăcat, transport intern și internațional; publicarea gratuită a necrologului în presa locală; ASIGURĂM colaci, colivă, coroane, jerbe, fotografii profesionale, fanfară; ORGANIZĂM pomeni; INTERMEDIEM gratuit obținerea actelor necesare înhumării. Ofertă brad: sicriu brad, respete, cruce - 750.000 lei. TRANSPORTUL SICRIULUI LA DOMICILIU, este GRATUIT!!!. Experiența noastră, este garanția dumneavoastră! (c)

† CONDOLEANȚE †

Colectivul GPS Arad este alături de colegul nostru dl. SUCIU DORIN, în aceste momente grele pricinuite de trecerea în neființă a tatălui său, SUCIU AMBROZIE și îi transmit sincere condoleanțe. (22365)

Mulțumim pe această cale tuturor rudelor, prietenilor, vecinilor care au fost alături de noi, în aceste clipe grele, la trecerea în viața veșnică a dragului și iubitului nostru tată, socru și bunic,

RĂDULESCU PETRE.

Vei rămâne veșnic în inimile și sufletele noastre! Familiile: Cuzmanov, Iosim. (22841)

Biroul Notarial T. Fildan și M. Petru este alături de colegul lor, notarul FLUIERAȘ PETRU în greaua încercare pricinuită de decesul mamei și transmite sincere condoleanțe familiei îndoliate. (22860)

Suntem alături de domnul FLUIERAȘ PETRU în imensa durere pricinuită de decesul mamei. Sincere condoleanțe, familiei. Conducerea SC „WEST SHOES IND" Arad. (22852)

Salariații, membrii de sindicat, Biroul executiv, Consiliul conducere al Sindicatului Liber Independent al Schelei Petrol Arad sunt alături de domnul SUCIU DORIN și transmit sincere condoleanțe la trecerea în eternitate a tatălui. (22850)

Salariații, membrii de sindicat, Biroul Executiv, Consiliul de Conducere al S.L.I al G.P.S. Arad sunt alături de domnul SUCIU DORIN și transmit sincere condoleanțe la trecerea în eternitate a tatălui. (22850)

† COMEMORĂRI †

Mâine, 15 august, se împlinește un an de la decesul fiicei mele, PĂDUREANU MARIA.

Cât ai trăit te-am iubit, cât vom trăi te vom plânge! Dumnezeu să te odihnească în pace! Te plânge: mama , tata, sora și copiii: Tibi, Alin, Lidia, Emanuel. (12190)

Dor nestins, lacrimi și flori la mormântul măicuței noastre, ROZALIA BANCIU, la 14 ani de la trista despărțire. TAVI și TONIȚĂ cu familia. (21120)

Azi, se împlinesc 10 ani de când a plecat în veșnicie scumpul nostru soț, tată, bunic și străbunic, învățător

VĂLCAN PETRU,

din comuna Mișca. Vei rămâne mereu în amintirea noastră! Familia. (5225467)

Au trecut 11 ani grei de lacrimi, durere și regrete, după cel care a fost iubitul nostru tată, socru și bunic, colonel EUGEN Alexa VEREȘ, de la CENTRUL MILITAR JUDEȚEAN ARAD. Un pios omagiu și un gând bun tuturor celor care l-au cunoscut! Maior IULIAN Eugen VEREȘ și familia. (22146)

La 11 ani de când ne-a părăsit scumpul meu tată, colonel EUGEN Alexa VEREȘ, aduc tristețe și flori la mormântul lui. Fie vie în suflet amintirea lui! LILIANA DUGULESCU și soțul VIOREL. (22146)

Cu durere în suflet comemorăm 11 ani de când soțul meu, colonel EUGEN Alexa VEREȘ, a plecat dintre noi, la numai 52 ani. Dumnezeu să-l odihnească în pace! Nu te vom uita niciodată! CONSTANTINA VEREȘ. (22146)

Comemorăm îndurerați 11 ani de la dispariția dintre noi a cuscrului nostru, colonel EUGEN Alexa VEREȘ. Te vom păstra în amintirea noastră! Familia TEODOR și LUCREȚIA LUNGA. (22146)

Se împlinesc 17 ani în 15 august, de când a plecat dintre noi, FĂGĂRAȘ FLORICA. Un gând și o amintire vie! Copiii: SILVIA și GHIȚĂ cu familiile. (22171)

Se împlinesc 6 săptămâni de la decesul surorii și cumnatei noastre CZERNAK VIOARA. Vei rămâne veșnic în amintirea noastră! Nelu și Paula din Chișineu Criș. (3631991)

Luni, 16 august 1999, se împlinește un an de când scumpul nostru soț și tată, GAȘPAR DORIN, a plecat de lângă noi pentru totdeauna „Ai plecat din astă lume/ Fără a spune un cuvânt/ Ne-ai lăsat durere-n suflet/ Cât vom trăi pe pământ/ Ai ținut la tine-n suflet/ Tot necazul ce-ai avut". Parastasul va avea loc duminică, 15 august, la Biserica Ortodoxă Vărădia. Soția Monica și fiica Andreia. (22289)

Azi, 14 august se împlinesc 10 ani de dor nestins de când ne-a părăsit cel mai scump fiu, frate și nepot, la numai 13 ani,

CRISTIAN MIRCEA ȘOANCĂ.

„Dragi părinți, frate și bunici/ Pe la mine să veniți/ Și să nu mă părăsiți/ Căci eu tare-aș fi dorit/ Între voi să fi trăit/ Greu mi-a fost de nu pot spune/ Să mă duc din astă lume/ Că eu nu v-am părăsit/ Pentru că eu v-am iubit/ Am plecat c-am suferit/ Și vă las cu Dumnezeu/ Să vă apere de rău." Odihnește-te în pace, CRISTI dragă! (22308)

Au trecut 3 ani de când a plecat dintre noi, cel mai iubit soț, tată și bunic, MUSCĂ ȘTEFAN, din Caporal Alexa. „Ai plecat din astă lume/ Nu ne-ai spus nici un cuvânt/ Ne-ai lăsat durere-n suflet/ Cât vom trăi pe pământ/ Ai ținut la tine-n suflet/ Tot necazul ce-ai avut/ L-ai păstrat doar pentru tine/ Ca să nu superi ne nimeni." Te vom plânge cât vom trăi, bunule dragă! Nepoatele: Adela și Roxana. (22344)

Se împlinesc 6 luni de când dragul nostru tată, socru și bunic,

ec. BARNA TULIUS,

a trecut hotarul vieții în liniștea necuprinsă a infinitului. Amintire și recunoștință veșnică! Fiii: Flavius și Tulius din Germania. (22350)

Povara durerii și a singurătății mă apasă tot mai greu, vei trăi mereu în inima mea și vei continua să fii acea rază luminoasă care timp de 32 ani a strălucit atât de puternic în viața mea, dragul meu soț, CORNELIU PONTA, din ȘIRIA, de la a cărui plecare în 14 august se împlinesc 3 ani. Nu te voi uita niciodată și sunt sigură că de acolo de sus veghezi asupra mea. Lacrimile mele se vor sfârși doar atunci când ne vom reîntâlni. Soția Lia. (22354)

S-au scurs 6 săptămâni de când ne-a părăsit pentru totdeauna cea care a fost mamă, bunică, soră și verișoară,

CZERNAK VIOARA.

Cei care au cunoscut-o și au prețuit-o sunt invitați la slujba de pomenire care va avea loc azi, 14 august 1999, ora 9, la Mănăstirea din Gai. Familia. (22357)

Un gând, o floare, o lacrimă, la împlinirea a 6 luni de la trecerea în neființă a celui ce a fost, fratele meu cel mai drag

MAXIN VASILE.

Nu te vom uita niciodată. A ta soră și cumnat Milca și Nicu. Dumnezeu să te odihnească în pace! (22855)

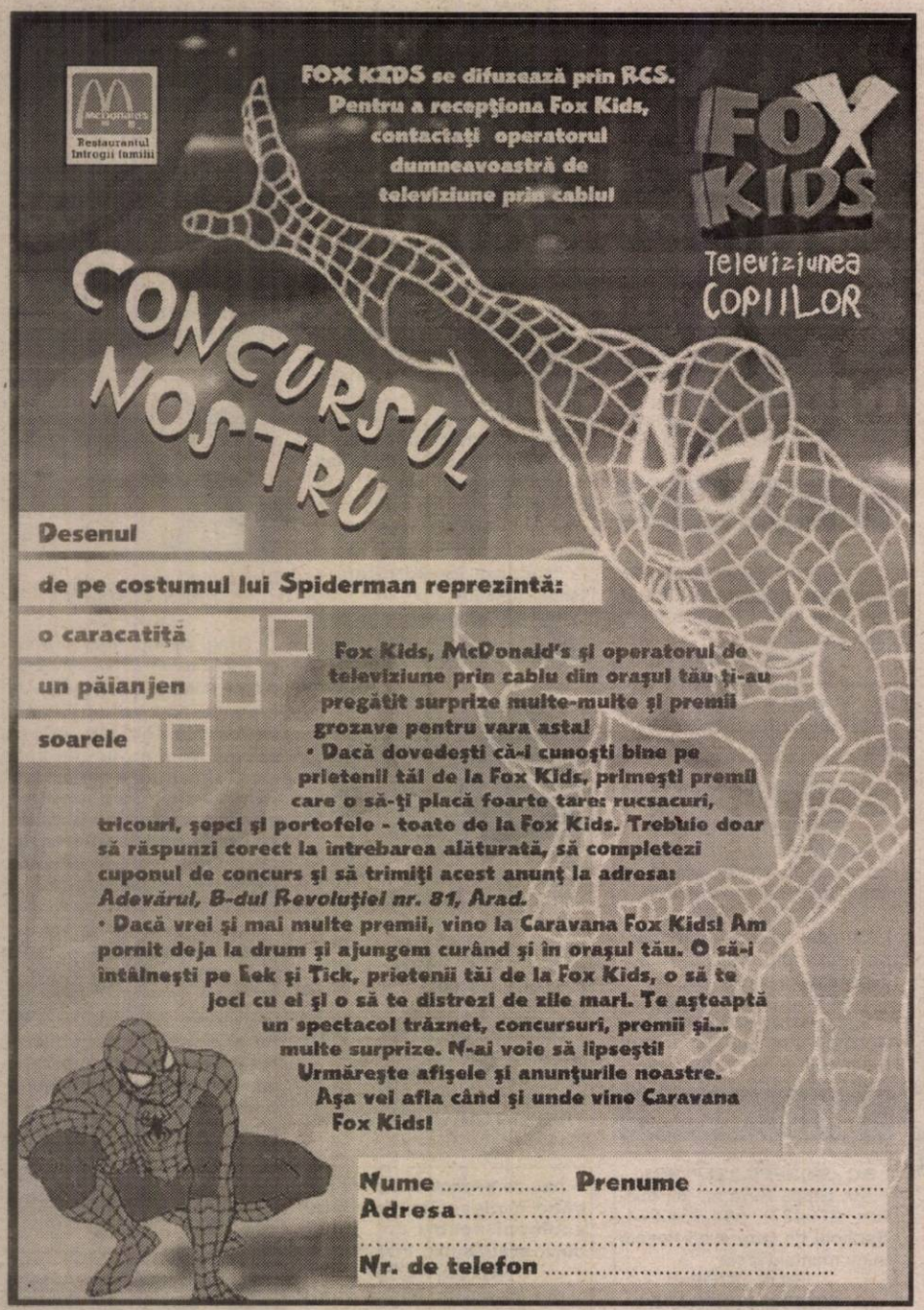

SOCIETATEA COMERCIALĂ JACKSON INTERNATIONALSRL ARAD

Achiziționează de la populație cereale din recolta anului 1999, după cum urmează:

ORZ	1.050 lei/kg
GRÂU FURAJER	1.100 lei/kg
GRÂU PANIFICAȚIE	1.350 lei/kg

Recepția: Baza FNC Arad, str. Turdei nr. 1
Orar: orele 8-20 - zilnic
Telefon: 057/271712, 257300, int. 27.

Plata în lei, la STAS, în numerar sau Ordin de Plată, în termen de 30 (treizeci) zile bancare de la predarea mărfi și în Compensare, la solicitarea clientului, cu motorină, îngrășăminte chimice, anvelope.

Totodată, pe bază de contract SC JACKSON INTERNATIONAL SRL ARAD, vinde îngrășăminte chimice, conform tabelului de mai jos:

Denumire îngrășământ	Preț vânzare/tonă, inclusiv TVA (11%)	Preț vânzare/sac 50 kg, inclusiv TVA (11%)
UREE GRANULATĂ		
46% - azot	3.296.658 lei	164.833 lei
100% - azot	7.166.645 lei	358.332 lei
AZOTAT DE AMONIU GRANULAT		
34,5% - azot	2.717.152 lei	135.858 lei
100% - azot	7.875.805 lei	393.790 lei
ÎNGRĂȘĂMINTE COMPLEXE NPK I		
sort. 18.46.0	6.974.704 lei	348.735 lei
sort. 14.44.0	6.281.447 lei	314.072 lei
sort. 16.48.0	7.085.755 lei	354.288 lei
sort. 23.23.0	4.479.278 lei	223.964 lei
ÎNGRĂȘĂMINTE COMPLEXE NPK II		
sort. 16.15.15	3.908.823 lei	195.441 lei
sort. 25.10.10	3.992.445 lei	199.622 lei
sort. 22.22.0	4.227.847 lei	211.392 lei
sort. 26.12.0	3.612.953 lei	180.648 lei
sort. 20.20.0	3.851.575 lei	192.579 lei

Vânzarea îngrășămintelor se face în următoarele condiții:
* 10% din valoarea îngrășământului livrat se plătește imediat la livrare astfel:
- fie în lei
- fie în cereale (grâu, orz)
* 90% din valoare, în porumb, din recolta anului 1999 la prețul de 1.100 + TVA, în condiții de STAS.

(973716)

Conducerea
SC JACKSON INTERNATIONAL SRL ARAD

În opinia multora, focul reprezintă cea radicală metodă de distrugere a bur nilor. Dar deși mirиștile sunt arse com toamna, în primăvara următoare terenu sunt pline de buruieni. Explicația? Focul truge planta aeriană nu și rădăcina sau rizo adânc ancorați în sol.

Singura metodă sigură prin care se elim toate buruienile anuale și perene este erb darea mirиștilor folosind erbicidul total și u versal **Roundup®**. În urma contactului cu fr zele, substanța activă este translocată întreaga plantă distrugând-o definitiv. Reze de sămânță de buruieni din sol e desființată, ceea ce va asigura un teren cu și în primăvara următoare.

Roundup® nu are activitate în sol și or cultură poate fi înființată imediat după aplica

Nu există buruieni rezistene la **Roundup** sunt eliminate inclusiv buruienile care vă cele mai mari probleme:

- Costreiul – *Sorghum halepense*
- Pirul – *Agropyron repens*
- Pălămida – *Cirsium arvense*
- Turița – *Gallium*
- Stuful – *Phragmites communis*
- Rochita rândunicii – *Convolvulus arven*

și TOATE celelalte...

MONSANTO
Food • Health • Hope™

MONSANTO ROMANIA S.R.L. Str. Pictor Barbu Iscovescu Nr13 Sector 1 BUCUREȘTI Tel/Fax: (01) 230 55 50 Contactați: Gabriel Băeașu Tel: 092-62853
Distribuitori: S.C. Prodagro Bian Tel: (057) 288000; S.C. Intermedia S.A. Tel: (057) 256598 • Solicitați prospect la Tel/Fax: (01) 335 27 06

INDUSTRIA PETROLIERĂ PRIVATĂ ROMÂNEASCĂ – LA RĂSCRUCE DE DRUMURI

● Investiția de la Pâncota se derulează conform graficelor

După ce la 6 iulie s-a făcut publică descoperirea în perimetrul Pâncota a unui zăcământ de țiței evaluat la un miliard de dolari, GTI-OIL SA a demarat investiția în cadrul infrastructurii petroliere din perimetrul Pâncota-Șiria. Terminalul de cale ferată Pâncota-Șiria va fi legat printr-un oiloduct de zona petrolieră, pentru a permite transportarea țițeiului extras spre rafinării. Această lucrare reprezintă o investiție de peste 3 miliarde de lei, iar de urgentarea construirii sale va depinde exploatarea rapidă a zăcământului.

GTI cere răscumpărarea creanțelor Bancorex

În contextul creșterii substanțiale a cifrei de afaceri, GTI Oil SA, prin președintele companiei, Ioan Teodor Voștinaru, a anunțat depunerea unei cereri de răscumpărare a creanțelor unei alte societăți din grupul său, General Trading & Investment CO SA, la AVAB. Această societate are de plătit Bancorex-ului 21 de milioane de dolari, în condițiile în care valoarea efectivă a creditului era de 14,5 milioane de dolari, restul reprezentând dobânzile și penalitățile aferente. Președintele GTI Oil SA a declarat că în acest moment creditul luat de la Bancorex nu mai poate fi în nici un caz considerat neperformant deoarece GTI Oil SA poate cumpăra creanța.

● Operatorii privați din industria petrolieră sunt tot mai nemulțumiți de politica guvernului

Mai mulți operatori privați din industria petrolieră și-au exprimat regretul pentru faptul că bugetul de stat a preluat datoriile industriei petroliere de stat, defavorizând în felul acesta industria petrolieră particulară românească. Pierderile societăților petroliere de stat, ridicate la circa 500 de milioane de dolari, au fost preluate la datoria publică, pe când firmele private au fost abandonate. Astfel, principala companie petrolieră privată românească s-a văzut nevoită să acționeze în judecată Ministerul Finanțelor, unde trimisese deja patru memorii prin care se cerea luarea în considerare a pierderilor societății sale. În prezent, GTI Oil SA se află în proces cu Ministerul Finanțelor pentru recunoașterea pierderilor generate de condițiile internaționale de pe piața petrolului cât și de starea economiei românești din perioada 95-97.

Industria petrolieră particulară românească a intrat într-o nouă fază prin apariția primelor companii particulare care exploatează petrol și sunt în măsură să și organizeze o activitate integrată. Pentru a explica situația dificilă în care s-a ajuns și acțiunea la care au fost nevoiți să recurgă operatorii privați, dl. Voștinaru, președintele GTI-Oil, ne-a declarat: „Ideea potrivit căreia industria petrolieră ar fi lipsită de rentabilitate în România este falsă. Ceea ce ar trebui să știe toată lumea este că industria de stat, nerestructurată și care nu răspunde cererii, este nerentabilă. Noi spunem că, pentru a curma pierderile, industria petrolieră trebuie privatizată și restructurată, nu desființată. Sprijinul statului ar fi mult mai bine folosit de investitorii care ar beneficia de facilități fiscale, decât de directorii de stat. Faptul că GTI Oil SA s-a dezvoltat în ciuda dezavantajelor la care guvernele au supus sectorul particular, arată unde am fi ajuns dacă am fi fost ajutați și încurajați."

MARIUS ȚICA
Foto: ONORIU FELEA

COMPENSAȚIA CA POVARĂ

Sume compensatorii. Ordonanța de urgență 9/1997. Acești termeni sunt legați de Victor Ciorbea, căci pe când era premier, primii care au beneficiat de compensații bănești, pentru că au rămas fără loc de muncă au fost minerii. Câteva zeci de mii de oameni. Sigur că a fost un șoc. Pentru a nu stârni convulsii sociale, ei au primit aproximativ 20 milioane de lei, pentru a începe o afacere, ori pur și simplu pentru a supraviețui o perioadă de timp.

Puțini, chiar foarte puțini au fost aceia care au dovedit spirit întreprinzător și au putut să-și facă o mică firmă.

Au urmat valuri de disponibilizări. Oamenii, normal, așteptau, în afara ajutorului de șomaj și sume compensatorii. Precedentul a fost creat deja. „Ei au luat, noi de ce n-avem dreptul?" era întrebarea mută, care însă s-a cuibărit în mintea fiecărui om ce era pus într-o asemenea postură.

Așa au apărut, de-acum celebrele Ordonanțe de urgență: 9, 22, 36, 38, 69. Mii de miliarde de lei au fost scoși dintr-un buget și așa secătuit pentru plata acestor oameni.

Doar în acest an, statul român a cheltuit 1.375 miliarde de lei pentru plăți compensatorii acordate pentru circa 133.000 de oameni disponibilizați. Nici nu mai punem la socoteală ce s-a cheltuit în 1997 și 1998.

Să nu fim înțeleși greșit în sensul că disponibilizații ar avea vreo vină că primesc acești bani. Nu, ei n-au nici o vină. În fond, oriunde în lume, orice om vrea să câștige cât mai mult, cu un efort cât mai mic. Problema este alta. Aceste salarii compensatorii au rolul unui calmant. A fost un fel de a cumpăra pacea socială. Din păcate, acest demers este departe de a fi o soluție. Oamenii trăiesc cât trăiesc din acești bani. La un moment dat banii se termină. Iar ei devin din nou o problemă. Câți dintre ei mai găsesc un nou loc de muncă având în vedere, că de la o anumită vârstă este foarte greu să te angajezi? Poate ar fi fost mai productiv ca ei să fie transformați nu în consumatori de resurse bugetare, ci în creatori de resurse. Din aceste mii de miliarde de lei câte unități economice puteau fi retehnologizate? Sau dacă la unele mai existau șanse reale să fie aduse pe linia de plutire, se puteau realiza unități economice noi. Sigur nu toți oamenii rămași fără loc de muncă, ar fi avut loc în aceste noi capacități productive. Însă o parte din ei ar fi devenit salariați, adică producători de venituri la buget. Iar firma la fel. Practic, mii de miliarde de lei s-au dus fără a avea o finalitate palpabilă. Cazul ARIS Arad este elocvent în acest sens. De doi ani de zile, societatea arădeană ar fi trebuit să primească vreo 4 miliarde de lei pentru retehnologizare.

Șarade

În fond, o sumă infimă față de cele câteva mii de miliarde. Și ar fi fost o șansă de relansare pentru ARIS, mai ales că posibili parteneri interesați de produsele ARIS există. Banii, bineînțeles că nu au venit și așa orice zi pierdută, înseamnă o șansă mai puțin pentru această unitate. Și pentru oamenii care (mai) lucrează aici. Semnificativ este că doar în județul Arad, din 1997 încoace au fost cheltuiți 46 miliarde de lei cu salariile compensatorii. Trei mii de oameni au beneficiat de acestea. Cu acești bani în mod sigur s-ar fi putut realiza ceva. O unitate economică cu tehnologie modernă, care să producă bunuri solicitate pe piață. Poate măcar câteva sute de oameni din acești trei mii ar fi avut o perspectivă. Și nu doar ei. Dar așa, compensația este, până la urmă, doar o povară...

G. CONSTANTINESCU

LICHIDAREA SOCIETĂȚII ARCHIM CONTINUĂ

În 26 august, se vor vinde prin licitație cu strigare 9 active aparținând societății ARCHIM din Vladimirescu (fostul Combinat Chimic). Prin această acțiune se continuă procesul de lichidare a societății, început cu patru ani în urmă.

ARCHIM este prima societate arădeană pentru care s-a hotărât lichidarea (au urmat apoi Avicola, Agrozootehnica Ceala). Hotărârea de dizolvare a acestei societăți a fost luată în aprilie 1995. „De atunci s-au organizat licitații pentru vânzarea în bloc a societății. Nu s-a putut vinde, însă, în întregime, fiindcă piața de îngrășăminte este subțire. Cererea e tot mai mică", spune Vasile Bota, directorul ARCHIM.

Din '95 și până acum nu s-au vândut active ale societății. Au fost vândute doar piese, materiale, bunuri din magazii. Activele scoase acum la vânzare constituie practic nucleul societății. Mai există și alte active, ce urmează a fi scoase la vânzare în momentul în care va fi clarificată situația terenului aferent.

„Sunt câțiva care s-au interesat de activele scoase acum la vânzare. Însă nu putem ști ce se va întâmpla, decât după data de 26 august. Termenul de lichidare este luna mai 2000. Până atunci bunurile societății ar trebui vândute ca societatea să se poată radia", mai spune directorul Bota.

În caz de neadjudecare, licitațiile vor continua, iar conform Legii 99/1999 și a Normelor metodologice de aplicare a acesteia, prețul de vânzare va fi redus.

GERLINDE KNAP
Foto: AL. MARIANUȚ

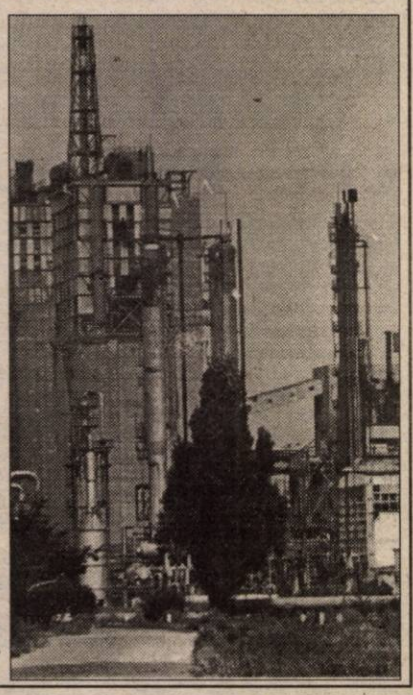

Guvernul reglementează modul de impunere a veniturilor persoanelor fizice

Executivul a adoptat joi o hotărîre pentru aprobarea instrucțiunilor metodologice privind impunerea veniturilor realizate de persoanele fizice.

Aceste instrucțiuni se referă la Ordonanța de Urgență nr. 85/1997 privind impunerea veniturilor realizate de persoanele fizice, aprobată și modificată prin Legea nr. 246/1998.

În categoria contribuabililor plătitori de impozit pe venit se înscriu persoanele fizice române care realizează venituri de orice fel și orice activitate desfășurată în România, cu excepția celor supuse impozitului pe salarii și pe venitul agricol, pentru care impozitarea se face conform dispozițiilor legale în materie.

S-AU STABILIT MAJORĂRILE DE ÎNTÂRZIERE PENTRU NEPLATA OBLIGAȚIILOR LA BUGET

Cota majorărilor de întîrziere datorate de către persoanele fizice pentru neplata la termen a obligațiilor bugetare, constînd în impozit pe clădiri, pe teren și taxa asupra mijloacelor de transport este de 3% pentru fiecare lună sau fracțiune de lună întîrziere, în urma hotărîrii adoptate joi de Guvern.

Totodată, cota majorărilor datorate de plătitori, persoane juridice sau fizice, pentru perioada în care, potrivit legii, organele competente acordă amînări sau/și eșalonări la plată ale obligațiilor bugetare este de 0,1% pentru fiecare zi calendaristică a acestei perioade. Pentru obligațiile bugetare la care s-au acordat amînări și/sau eșalonări la plată aflate în curs de desfășurare, de la data intrării în vigoare a acestei hotărîri se datorează și se calculează cota majorărilor de 0,1% pentru fiecare zi calendaristică.

BUGETUL - PRIMUL TEST

O mare necunoscută persistă după aprobarea de către FMI a acordului stand-by cu România. În principiu, aprobarea acordului cu FMI ar urma sa deblocheze intrări de circa un miliard de dolari din partea instituțiilor financiare internaționale. În situația actuală a României și în preajma unui nou an electoral, acest miliard riscă să fie folosit mai puțin pentru reformă și mai mult în scopuri politice pentru cosmetizări economico-sociale.

Rămîne de văzut dacă FMI va dovedi în continuare întransigența manifestată pînă la discutarea acordului sau neașteptată bunăvoință politică din momentul aprobării acestuia. Respectiv, dacă marile puteri economice ale lumii, care se află de fapt în spatele instituției, vor accepta, din motive politice, ca miliardul de dolari furnizat să fie utilizat doar pentru dureroase restructurări economice sau să ajute actuale forțe politice aflate la guvernare să preia șocul electoral care se pare că le va fi total defavorabil din cauza gravei deteriorări a stării economiei.

Punctul nevralgic în programul cu FMI este bugetul. În acest domeniu se va putea vedea, ca prim test, în perioada următoare dacă FMI este dispus sau nu la concesii. Formula FMI de creștere a impozitelor și de renunțare la facilitățile pentru agenții economici a dat rezultatele cele mai rele posibil: n-a îmbunătățit situația bugetului, dar a alungat investitorii străini. Fără ajutorul FMI, plățile de vîrf în contul datoriei externe au fost depășite pe seama subțierii periclitante a rezervei Băncii Naționale și, e drept, în acest fel a putut fi ținută în limite rezonabile devalorizarea leului și, ca atare, inflația n-a explodat. Dar tensiunile s-au strîns în buget. Și în cazul păstrării țintelor inițiale privnd deficitul bugetar, la rectificare, în contradicție totală cu așteptările privind o creștere a alocațiilor bugetare și chiar o relaxare fiscală, va fi vorba de eventuale noi majorări de impozite, pentru a se evita amputări masive de cheltuieli. În oricare dintre variante, problemele sociale se vor ascuți și căderea economiei se va accentua. Nicidecum această cădere nu va putea fi limitată la numai 3,5% în 1999, așa cum se prevede în acord. Singura consolare este că absolut același gen de rectificare ar fi trebuit să aibă loc și în cazul neaprobării acordului de către FMI. Aceasta, în atenția celor care cred că a ne despărți de FMI ar constitui în momentul de față soluția. După trei ani de cădere economică, neuzuală în timp de pace, înregistrată prin administrarea rețetelor FMI, desprinderea de respectivele rețete constituie într- adevăr soluția pentru România, dar aceasta nu poate fi avută în vedere acum.

ILIE ȘERBĂNESCU

De eclipsă

NE-AM ALES CU O BANCNOTĂ DE 2000 DE LEI ȘI O MONEDĂ DE 500 LEI

Cu ocazia eclipsei totale de soare din 11 august 1999, Banca Națională a României a lansat noi emisiuni bancare. Este vorba de bancnota de 2000 de lei și de o nouă monedă de 500 lei, ambele dedicate evenimentului astronomic de la sfârșitul mileniului doi.

Atât bancnota, cât și moneda sunt puse în circulație, dar și în scop numismatic.

Bancnota cu o valoare de 2000 de lei destinată circulației a fost emisă într-un tiraj de 50 milioane de exemplare. Casieriile sucursalei arădene a BNR au pus deja în circulație aceste bancnote.

În legătură cu noua monedă de 500 de lei, Maria Druia, director BNR - sucursala Arad – spune că acestea vor sosi la Arad doar săptămâna viitoare. „Monedele de 500 de lei destinate eclipsei vor circula în paralel cu bancnota de 500 de lei emisă în 1992, și cu moneda emisă în martie '99", adaugă d-na Druia.

GERLINDE KNAP

DIVIZIONARELE „C" ARĂDENE - ÎN CĂUTARE DE PUNCTE ALBE PENTRU... ZILE NEGRE

În etapa a III-a a Diviziei C la fotbal, două dintre reprezentantele Aradului evoluează în fața propriilor suporteri, iar celelalte două susțin meciuri grele în deplasare. Dar să le luăm pe rând...

● Studenții nu vor să pice acest examen

Nou promovată în eșalonul trei al fotbalului românesc, Universitatea „Vasile Goldiș", Arad, are marea ambiție de a face o figură cât mai frumoasă în acest campionat. Pentru aceasta ei și-au propus în primul rând câștigarea jocurilor de pe teren propriu. După una caldă acasă și alta rece, la Brad, studenții arădeni vor să treacă cu brio și examenul cu Parângul Lonea. Pentru a-și trece în cont cele trei puncte, elevii pregătiți de Marius Demian s-au pregătit intens în mini-cantonamentul de la Macea. În jocul programat duminică, de la ora 11,00, pe stadionul Motorul, echipa arădeană ar putea alinia următorul „11": Rusu-Aldea, Oprean, Crișan, Sziller, Leucea, Corinda, Leucean, Folea, Diaconu, Blănită. Va conduce ostilitățile în teren o brigadă craioveană, la centru fiind Octavian Andreescu.

● „Telefoniștii" vor să stingă lumina...

În Micălaca sosește o altă echipă de la 60 km depărtare, din orașul vecin, Timișoara. Este vorba de Electrica, care este neînvinsă după primele două etape. FC Arad Telecom vine după un „duș rece" în derby-ul de la Pecica, dar moralul băieților antrenați de Mihai Târlea, a fost îmbunătățit puțin, după victoria din Cupa României, obținută la mijlocul săptămânii, în fața celor de la Sticla Turda. Chiar dacă „telefoniștii" sunt conștienți de dificultatea partidei cu Electrica, ei sunt decișI să stingă lumina... echipei de pe Bega și să-i provoace prima înfrângere.

La fluierul arbitrului Ștefan Gallovits din Oradea, FC Telecom ar putea începe în formula: Bota-Pupăză, Grad, Varga, Barna, Ujvari, Rus, I. Arman, Mureșan, Volocaru, Petruț (Sabou).

● Gianpio și minerii

Misiune aproape imposibilă pentru West Petrom Pecica, la Uricani, acolo unde între mineri e foarte greu să arați ce poți și să ciupești puncte. Iar cum pecicanii s-au obișnuit deja cu ideea de „zmei" - acasă, „mieluși" - afară, cu greu ne-am putea gândi la un rezultat favorabil al echipei noastre. Poate, antrenorul italian Gianpio de Monaco nu este de-acord cu raționamentul nostru și va reuși (îi dorim acest lucru) să-i mobilizeze pe Țapoș et. company, în așa fel încât să nu se sperie de minerii din Uricani. Cunoscând intransigența arbitrului brașovean Sorin Giurgiu, suntem convinși că West Petromul nu va avea probleme la acest capitol, așa că...

● Greu, dar nu imposibil

Fără a fi cunoscut până acum gustul victoriei, Inter Arad se deplasează la Zlatna, în căutarea unor puncte „de aur". Deși sunt catalogați drept „victime sigure", elevii lui Flavius Domide vor să demonstreze contrariul, bazându-se pe ideea că-n fotbal orice este posibil. Dl. Remus Ster - unul din conducătorii grupării „interiste" (nici o legătură nu are cu fapta fratelui său, Cristian, din timpul partidei cu Telecom Timișoara, cum a reieșit, dintr-un articol apărut zilele trecute, motiv pentru care ne cerem scuze) are încredere în acești băieți și speră ca rezultatele pozitive să nu întârzie. Oricum, campionatul e abia la început, multe se mai pot întâmpla, sperăm noi favorabile echipei interiste, așa că nu trebuie abandonată lupta. La Zlatna, va împărți dreptatea arbitrul Ianoș Toma din Tg. Mureș.

Antrenorul „interist", Flavius Domide a căzut pe gânduri. Oare de ce?
Foto: V. MUSCA

Le dorim succes celor patru echipe și o recoltă cât mai bogată de puncte.

DANIEL SCRIDON

HANDBAL

ROMÂNIA - CAMPIOANĂ MONDIALĂ DE TINERET

Echipa feminină de handbal tineret a României a cucerit titlul de campioană mondială, învingînd în finala Campionatului Mondial, care s-a desfășurat în China, reprezentativa Lituaniei, cu scorul de 25-20 (11-5).

Echipa României este și campioana europeană en titre, titlu cucerit în 1998, la Bratislava, cînd a învins în finală tot reprezentativa Lituaniei, cu scorul de 33-24.

În finala mică echipa Danemarcei a învins selecționata Ungariei, cu scorul de 25-20 (13-8).

Ministerul Tineretului și Sportului va premia pe fiecare componentă a echipei campioană mondială cu suma de aproximativ 27 de milioane de lei. Festivitate de premiere va avea loc luni, la o 11.30, la Cafeneaua Veche.

Delegația României va reve în țară luni dimineață, aterizarea p Aeroportul Internațional Otope București fiind programată la o 4.35.

Clasamentul final al Campi natului Mondial de handbal femin - tineret:

1. România
2. Lituania
3. Danemarca
4. Ungaria
5. Rusia
6. Spania
7. Norvegia
8. Iugoslavia

SPORT LA TV

Sâmbătă

TV Acasă: ora 18,00 - Fotbal, Premier League (un meci în direct)

Antena 1: ora 17,00 - Fotbal, Divizia A: Rapid - FC Argeș (d)

Eurosport: ora 12,30 - C.M. de sărituri de pe stânci
ora 20,00 - Tenis, turneu ATP (Cincinatti, semifinale)

Duminică

TVR 1: ora 19,30 - Info - fotbal Divizia A

TVR 2: ora 22,45 - Fotbal, Supercupa Spaniei: FC Barcelona - Valencia (d)

PRO TV: ora 15,00 - Formu 1, M.P. al Ungariei
ora 22,30 - Procesul etapei

TV Acasă: ora 18,00 - Fotb un meci din camp. Angliei

Antena 1: ora 17,00 - Fotb Divizia A: „U" Craiova - Dinamo (d
ora 22,00 - Fotbal, Divizia FC Național - Steaua (repriza II, d
ora 23,00 - Meciul meciurilor

Eurosport: ora 15,00 Formula 1 (Ungaria)
ora 22,30 - Fotbal, Supercup Spaniei (meci retur)
ora 0,15 - Tenis, finala turneu ATP (Cincinatti).

LUMEA VITEZEI PE PATRU ROȚI

• Sezonul 1999 al Formulei 1 a intrat în cea de-a doua jumătate. După 10 curse, duelurile în fruntea celor două ierarhii, atât la constructori cât și la piloți, sunt extrem de echilibrate și pasionate. Ultimele noutăți din Marele Circ se prezintă în felul următor... • Unul dintre piloții cei mai de perspectivă ai Formulei 1, Jarno Trulli, în prezent echipier al scuderiei Prost - Peugeot, joacă la două capete. Chiar dacă a anunțat că este posibil să concureze în continuare pentru motoristul francez, Trulli a semnat un precontract cu Eddie Jordan. • Columbianul Pablo Montoya, liderul la zi al campionatului american de CART, nu dorește să ajungă în F1, refuzând o ofertă concretă de la Williams. • Conflictele dintre frații Schumacher și Jacques Villeneuve continuă. De data aceasta, Ralph este cel care l-a acuzat public pe canadian de comportare nesportivă în secțiunea de calificări de la Zeltweg (Austria). • Președintele scuderiei Minardi a renunțat la a-și mai prezenta demisia, revenind și anunțând că din sezonul viitor cele două monoposturi italiene vor fi motorizate de Supertec VIO, care mai echipează și grupările Williams și Benetton. • Max Mosley, președintele Federației Internaționale de Automobilism, a anunțat că din sezonul 2002 al F1, Marele Premiu al Franței nu se va mai disputa la Magny-Cours, revenind pe circuitul „Paul Richard". • Duminică, în Ungaria se va disputa cel de-al 11-lea Mare Premiu al sezonului Formulei 1. Pe circuitul de la „Hungaroring", cu o lungime de 3,972 km, se vor alerga 77 de tururi pe o distanță totală de 305,844 km. Podiumul sezonului trecut a fost alcătuit din: 1. M. Schumacher (Ferrari) - absent în acest an; 2. D. Coulthard (McLaren - Mercedes); 3. J. Villeneuve (Williams).

DACIAN TODUȚA

BUST DE BRONZ - AYRTON SENNA

O statuie de bronz reprezentîndu-l pe fostul pilot de Formula 1, brazilianul Ayrton Senna, a fost dezvelită, la intrarea principală a circuitului Hungaroring, unde, duminică, se va desfășura Marele Premiu al Ungariei.

Bustul lui Senna, triplu campion mondial, care a suferit un accident mortal pe 1 mai 1994, în timpul Marelui Premiu San Marino, de pe circuitul de la Imola, unde concura pentru echipa britanică Williams, a fost creat de sculptorul maghiar Gabor Mihaly.

În cadrul ceremoniei de dezvelire a bustului, la care a fost prezent și ambasadorul Braziliei în Ungaria, Luciano Ozorio, președintele circuitului ungar, Janos Berenyi, a reamintit că pilotul brazilian a încheiat cursa de la Hungaroring de trei ori cîștigător și de patru ori pe locul doi.

FOTBAL - DIVIZIA A

Ieri după-amiază, la Brașov s-a disputat primul joc al etapei cu numărul 5 din cadrul Diviziei A - Ursus la fotbal, protagoniste fiind FC din localitate și Oțelul Galați. Partida s-a încheiat cu scorul de 3-0 (1-0) în favoarea gazdelor. **Au marcat:** M. Ivan min. 9 și min. 81 (primul din penalty), Manole min.48.

Iată programul celorlalte întâlniri ale etapei:

Sâmbătă, ora 18,00

FC Onești-Ceahlăul Pt. Neamț; Farul Constanța-FC Bacău; Petrolul Ploiești-Extensiv Craiova; Rocar București-Gloria Bistrița; CS Reșița-Astra Ploiești; Rapid FC Argeș (ora 17,00, Câmpina).

Duminică

De la ora 17,00: Uni Craiova-Dinamo, iar de la o 21,00: FC Național-Steaua.

D.

Ieri, în Divizia D

CPL - TRICOUL ROȘU 0-1 (0-1)

Primul derby local al ediției 1999-2000, a Diviziei D - „ROWO" a opus, ieri, pe stadionul din Grădiște, formațiile CPL și Tricoul Roșu. Partida s-a ridicat peste nivelul unui meci de „D", ambele echipe dând naștere unui joc frumos, aerisit, cu unele intrări la limita regulamentului.

Oaspeții încep mai bine, și după doar opt minute de joc, reușesc deschiderea scorului. „Vârful" Man îi „ia fața" lui Neacșu, pătrunde în careu și trimite mingea pe lângă Boiț, ieșit la intercepție. „Lemnarii" sunt în corzi, practică un joc haotic, singurele faze la poarta lui Szabo venind pe fondul unor inexactități în apărarea „roșiilor". Este minutul 12, când Mateiaș nimerește transversala din poziție favorabilă, ca apoi Brandais să trimită mingea pe lângă poartă (min. 24). Oaspeții au posibilitatea desprinderii, însă Man nu fructifică pasa perfectă a lui Revnic.

În repriza a doua, gazdele domină steril jocul, portarul Szabo fiind mereu la post la șuturile lui Nescovici (min. 56), Suciu (min. 70) și C. Vizitiu (min. 83). Partida ia unele aspecte de duritate, „fluierașul" Herțeg fiind nevoit să calmeze spiritele prin acordarea a două cartonașe roșii „gâzdarului" Toduța (min. 81) și lui Ba (min. 65). Tricoul Roșu termină partida în atac, acel Man irosind ocazia meciului, din poziție de unu la u cu portarul Boiț.

Victorie meritată a oapseților, care în ciuda un probleme de lot, se dovedesc cea mai în formă forma a momentului. Cât despre elevii lui Adi Lucaci, pute spune că au prins o zi mai puțin inspirată, dovedindu-din nou faptul că „lemnarii" joacă mai bine „afară".

CPL: Boiț-Drida, Neacșu, Toduța, Suciu-Matei (min. 46 Bocșa) - Balogh, Șulea, Nescovici-Brandais, Vizitiu.

Tricoul Roșu: Szabo-Revnic, Weirer, Kocsis, Matei-Gallo, Barta, Răduț, Katona-Topor (min. 90 Matei), Man.

Jucătorul meciului: C. Matei

A arbitrat slab: Doru Herțeg (central), ajutat bi de Emilian Roșu și Dumitru Rusan (asistent **Observator AJF:** Dorin Vătran.

CĂLIN MNER

Kaiac - canoe

EMIL DUMITREAN - CAMPION NAȚIONAL DE JUNIORI

Zilele trecute, pe lacul Snagov s-au desfășurat finalele Campionatului Național de Kaiac-canoe, pentru juniori, Aradul fiind reprezentat în competiție de sportivi de la CS UTA și CSȘ Voința.

Cea mai bună performanță a realizat-o **Emil Dumitrean (CS UTA)** care a câștigat aurul în proba de K 1 băieți juniori II- 2000 m, devenind campion național. Caiacistul pregătit de Cornel Pantea, elev la Grupul Școlar „Iuliu Maniu", a mai cucerit și o medalie de bronz în proba similară, pe distanța de 1000 m. Emil se anunță a fi o mare promisiune, el intrând în vederile antrenorilor federali, pentru un loc în lotul național de juniori.

Rezultate bune au smuls și caiaciștii de la CSȘ Voința. Astfel, echipajul de K-4 - juniori I, băieți (L. Cioară-G. Feher-A.Gavrilovici-Fl. Bun) a cucerit medalia de argint, în proba de 1.000 m. Aceeași medalie a cucerit-o **Emanuel Ruian** în proba de Kaiac - simplu juniori I, pe distanța scurtă (500 m). Un loc trei onorabil și medalii de bronz a obținut echipajul de K-2 juniori I, (B. Flondra-E. Blaj) pe distanța de 1.000 m, CSȘ Voința încheind „naționalele" cu două medalii de argint și una de bronz.

Următoarea șansă de afirmare a caiaciștilor arădeni va fi în perioada 2-6 septembrie, cu prilejul „naționalelor" de seniori.

D. SCRIDON

CUPA UEFA

Rezultate înregistrate, marți și joi, în partidele din cadrul primei manșe a turului preliminar al Cupei UEFA:

Marți:

Șahtior Donețk (Ucraina) - FC Sileks (Macedonia)	3-1

Joi:

KI Klaksvik (Insulele Feroe) - Grazer AK (Austria)	0-5
HIT Gorica (Slovenia) - Inter Cardiff (Țara Galilor)	2-0
Lyngby (Danemarca) - Birkirkara (Malta)	7-0
Anderlecht Bruxelles (Belgia) - Leiftur (Islanda)	6-1
Belșina Bobruisk (Belarus) - Omonia Nicosia (Cipru)	1-5
Viking Stavanger (Norvegia) - CE Principat (Andorra)	7-0
FC Erevan (Armenia) - Hapoel Tel Aviv (Israel)	0-2
Tulevik Viljandi (Estonia) - FC Bruges (Belgia)	0-3
VPS Vaasa (Finlanda) - St.Johnstone (Scoția)	1-1
Portadown (Irlanda de Nord) - ȚSKA Sofia (Bulgaria)	0-3
Krivbas Krivoi Rog (Ucraina) - FC Shamkir (Azerbaidjan)	3-0
Steaua București (România) - Levadia Maardu (Estonia)	3-0
Grasshopper Zurich (Elveția) - Bray Wanderers (Irlanda)	4-0
Metalurgs Liepaja (Letonia) - Lech Poznan (Polonia)	3-2
FC Lantana (Estonia) - Torpedo Kutaisi (Georgia)	0-5
Neftci Baku (Azerbaidjan) - Steaua Roșie Belgrad	2-3
Bodo Glimt (Norvegia) - FC Vaduz (Liechtenstein)	1-0
IFK Goteborg (Suedia) - Cork City (Irlanda)	3-0
KR Reykjavik (Islanda) - Kilmarnock (Scoția)	1
Lokomotiv Tbilisi (Georgia) - Linfield (Irlanda de Nord)	1
Șerif Tiraspol (Moldova) - Sigma Olomouc (Cehia)	1
Vojvodina Novi Sad (Iugoslavia) - Ujpesti Budapesta	4
KS Vllaznia (Albania) - Spartak Trnava (Slovacia)	1
Cwmbran Town (Țara Galilor) - Celtic Glasgow (Scoția)	0
Apoel Nicosia (Cipru) - Levski Sofia (Bulgaria)	0
Ferencvaros Budapesta (Ungaria)-Constructorul Chișinău	3
FC Mondercange (Luxemburg) - Dinamo București	2
Ankaragucu (Turcia) - B36 Torshavn (Insulele Feroe)	1
Inter Bratislava (Slovacia) - FC Bylis (Albania)	3
FK Riga (Letonia) - Helsingborg (Suedia)	0
Vardar Skopje (Macedonia) - Legia Varșovia (Polonia)	0
Sliema Wanderers (Malta) - FC Zurich (Elveția)	0
Hajduk Split (Iugoslavia) - F91 Dudelange (Luxemburg)	5
Maccabi Tel Aviv (Israel) - FBK Kaunas (Lituania)	3
FC Bate Borisov (Belarus) - Lokomotiv Moscova (Rusia)	1
HJK Helsinki (Finlanda) - FC Șirak (Armenia)	2
Olimpija Ljubljana (Slovenia) - Kareda Siauliai (Lituania)	1-

Manșa a doua a turului preliminar al Cupei UEFA se va d puta pe 26 august.

ROMÂNIA
JUDEȚUL ARAD
MUNICIPIUL ARAD
CONSILIUL LOCAL

HOTĂRÂREA nr. 183

din 3 august 1999
privind sancționarea unor fapte care constituie contravenții la gospodărirea orașului

CONSILIUL LOCAL AL MUNICIPIULUI ARAD

Având în vedere:

inițiativa primarului municipiului Arad
referatul nr. 17287/29.07.1999 al Biroului Cabinet primar
prevederile Codului Civil Român, ale Legilor nr. 2/1968, nr. 50/1991
prevederile Ordonanței de Guvern nr. 12/1994
raportul Comisiei pentru studii prognoze economico-sociale, buget-finanțe, administrație publică locală,
raportul Comisiei pentru administrarea domeniului public și privat, servicii publice și comerț
raportul Comisiei pentru ordine publică, juridică, respectarea drepturilor și libertății cetățenilor, culte, relații externe și parteneriat,

În temeiul art. 28 din Legea nr. 69/1991 republicată,

Hotărăște

Art. 1. - În vederea asigurării drenării apelor provenite din precipitații sau din alte surse, pe străzile și în zonele orașului Arad și pentru a reduce riscul inundării gospodăriilor, locuințelor, grădinilor, etc., cetățenii municipiului Arad, precum și persoanele juridice au obligația executării, întreținerii și curățirii șanțurilor, rigolelor de scurgere, precum și podețelor marcate pentru scurgerea apelor pluviale la imobilele pe care le dețin.

Art. 2. - Neexecutarea și neîntreținerea de către persoane fizice și juridice a șanțurilor sau a rigolelor, la dimensiuni care să permită curgerea apelor pluviale, pe porțiunea de front stradal care corespunde spațiilor locative, comerciale, productive, grădinilor, garajelor, curților, imobilelor cu orice altă destinație pe care le dețin, indiferent de forma de proprietate, constituie contravenție.

Art. 3. - Caracteristicile tehnice - lățime, lățime de fund, adâncime, pante, laterale - se stabilesc de la caz la caz, în funcție de condițiile concrete de pe teren, de către personalul de specialitate al Primăriei Mnicipiului Arad.

De regulă, aceste șanțuri vor fi cu minim 40 de centimetri sub cota trotuarului din zonă, iar lățimea în partea inferioară va fi de minim 50 de centimetri, iar traversările în dreptul acceselor vor fi pozate pe partea inferioară a șanțului și vor avea dimensiunea de minim Ø = 200 mm.

Șanțurile și rigolele de scurgere a apelor pluviale trebuie să aibă continuitate și sub podețele de acces. Întreruperea în orice mod a continuității șanțurilor și rigolelor constituie de asemenea contravenție.

Nerespectarea prevederilor articolelor 1, 2 și 3, din prezenta Hotărâre constituie contravenție și se sancționează cu amendă cuprinsă între 400.000 și 500.000 lei.

Art. 4. Sancțiunile contravenționale prevăzute la prezenta hotărâre vor fi aplicate de Corpul Gardienilor Publici și de inspectorii de specialitate ai Primăriei Municipiului Arad împuterniciți în acest sens de primarul municipiului, conform procesului verbal anexat la prezenta hotărâre.

PREȘEDINTE DE ȘEDINȚĂ
GHEORGHE SECULICI
(973749)

---

enigma

FUJIFILM IMAGE CENTER
ÎNSEMNUL CALITĂȚII ÎN FOTOGRAFIE

ARAD B-DUL REVOLUȚIEI NR. 80 TEL./FAX: 057/251459
ARAD CALEA AUREL VLAICU, BLOC I-3 TEL: 057/272655

VĂ OFERĂ SERVICII CA:

- developări și procesări filme amatori în 4 dimensiuni diferite (9/13, 10/15, 13/18, 15/21) pe hârtie FUJI sau KODAK Royal;
- reducere minim 50% din prețul de developare pentru toate filmele cumpărate în magazinele noastre;
- pentru fiecare film FUJI sau AGFA (hdc) cumpărat la noi primiți pe loc un album 9/13 sau 10/15 GRATUIT!;
- fotografii tip pașaport, viză, buletin, diplomă, legitimație, livret, ecuson, abonament, carnet elev... set 4 buc. color, în 24 h sau la minut;
- fotografii în studio climatizat (de la 9/13 la 30/40) și reportaje de o calitate deosebită, pe bază de programare;
- toată gama de fotografii pentru absolvenți (de liceu, gimnaziu...);
- developări filme diapozitiv și procesări alb/negru (după caz);
- reproduceri tablouri sau diferite obiecte, fotografii de reclamă;
- tablouri color (18/24, 24/30, 30/40) și polifoto (2 buc. 6/9, 4 buc. de la 3/3 la 4/6,9 buc. 2/3) și de pe filmul clientului;

TOTODATĂ VĂ OFERIM SPRE VÂNZARE O GAMĂ DIVERSIFICATĂ DE PRODUSE DE PROFIL:
Filme, aparate foto, baterii, rame, albume, huse, casete audio-video, CD-rom, MD, produse tip Polaroid, filme și rame diapozitiv, dischete, căști, lanterne, ochelari soare și multe altele la comandă.
Pachete ALO și ALO „Da" și cartele de reîncărcare (30, 60, 120 + 10).

ORAR: zilnic 8-20 sâmbătă 9-17

ASIGURAREA ROMÂNEASCĂ S.A.
Societate de asigurare - reasigurare

SC ASIROM S.A. Arad organizează CONCURS pentru ocuparea unui post de

INSPECTOR DAUNE.

CONDIȚII:
- studii superioare tehnice, promoție 1997, 1998 sau 1999, fără alt loc de muncă
- domiciliul stabil în Arad
- cunoașterea unei limbi străine constituie un avantaj

Solicitanții vor depune Curriculum Vitae la Biroul Personal până cel târziu 20.08.1999.

INFORMAȚII SUPLIMENTARE la sediul sucursalei SC ASIROM S.A. Arad, strada Nicolae Grigorescu nr. 1-3 sau la telefon 255927, 255949.
(973748)

MINISTERUL FINANȚELOR
DIRECȚIA GENERALĂ A FINANȚELOR PUBLICE ȘI CONTROLULUI FINANCIAR DE STAT A JUDEȚULUI ARAD

Direcția Generală a Finanțelor Publice și Controlului Financiar de Stat a Județului Arad organizează CONCURS PENTRU OCUPAREA POSTURILOR VACANTE
pe data de 30.08.1999 orele 11,00 proba scrisă și pe data de 31.08.1999 orele 11,00 proba orală.

RELAȚII privind condițiile de participare, tematica și bibliografia pentru concurs pot fi obținute la Serviciul Salarizare din cadrul D.G.F.P.C.F.S. Arad.
(973750)

Prețul nostru te face să vorbești!

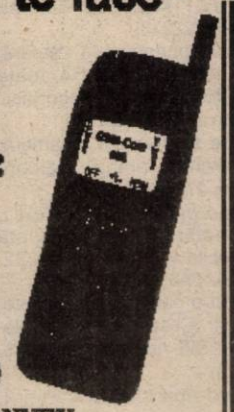

BOSCH 608
69$*
(Preț vechi 129$****)

Până la 31.07 oferta CONNEX:
- conectare gratuită.
- 3(trei) luni de abonament gratuit.**
* valabil și pentru CONNEX START cu abonament de numai 5 $.

Până la 31.08 oferta QUASAR:
* te conectez!*** și primești pe loc un tricou MYX.

QUASAR dealer autorizat CONNEX

Arad - Piața Avram Iancu, nr.10, tel.057-211.822
(659469)

* Fără TVA, în limita stocului disponibil și numai cu conectare la CONNEX.
**I, a-II-a, a-III-a lună și numai pentru serviciile vocale.
***Fără telefon Bosch 608.
****Fără TVA.

Arădeni!

● *Doriți o tâmplărie modernă pentru casa dvs.?*
● *Preferați ca această tâmplărie PVC cu sticlă termopan să fie de calitate și din import?*

Apelați la:
Exclusiv Al-Plast
Arad, str. Pădurii nr. 91A, tel. 210280
AICI TOTUL ESTE IEFTIN ȘI DE O CALITATE DEOSEBITĂ!
ÎNCERCAȚI!
(570457)

AGENȚIA TERITORIALĂ A TABERELOR ȘI TURISMULUI ȘCOLAR ARAD

Organizează LICITAȚIE pentru închirierea Taberei de elevi Ilteu, în data de 26.08.1999.

Organizează CONCURS pentru ocuparea postului de BUCĂTAR la Tabăra Dezna în data de 27.08.1999, de preferat cei din zonă.

Informații suplimentare la sediul Agenției din Arad, B-dul Revoluției nr. 69, tel: 253703 sau 256149.
(5224204)

PAGINI NAȚIONALE
Continuă înscrierile, la ediția 2000 a anuarului, până la 31 august 1999.
Informații la telefon: 094-611759.
(c.b.)

ANIVERSĂRI

Pentru cea mai frumoasă și iubită mamă,
MARIA I.,
un călduros „La mulți ani!", din partea copiilor: Rodica, Adriana și Costel.

Pentru o fiică deosebită, soție și mamă iubitoare, PĂUN MARIA, „Mulți ani cu sănătate/ Azi e ziua ta iubită/ Și-ți aduc o dulce floare/ Fie ziua ta cinstită/ Ca o mare sărbătoare/ Cu cinste ți-ai dus povara/ Atâția și-atâția ani/ Însorită fie-ți viața/ Cu sănătate, La mulți ani!." Mama Fiica, nepotul Alexandru Porumb. (3631994)

VÂNZĂRI APARTAMENTE O CAMERĂ

Vând apartament o cameră, ultracentral, et. I. Telefon 234982. (21058)

Vând garsonieră confort III, zona A. Vlaicu, gresie, faianță, 3.500 DM. Telefon 240992, orele 19-21. (22096)

Vând garsonieră, confort I, bl. 243, et. I, Micălaca. Telefon 279999. (22213)

Vând apartament 1 cameră, bloc nou, tiglă, et. 1/4, toate facilitățile, Alfa, față, negociabil. Telefon 277155. (22068)

Vând apartament 1 cameră, cu parchet, faianță, balcon. Telefon 270872. (20642)

Vând garsonieră confort I, îmbunătățită total, mobilată (nemobilată). Telefon 263832, 092 842 346. (12227)

Vând o cameră, dependințe, et. I, str. Crișan. Informații telefon 251286, numai după ora 18. (22303)

Vând apartament cameră, dependințe, suprafața 46 mp. Telefon 282217. (22301)

Vând garsonieră zona Alfa, cu mici îmbunătățiri, preț 8.000 DM, negociabil. Telefon 258299 sau 274419. (22307)

Vând apartament 1 cameră, îmbunătățit, Micălaca, bl. 574, et. IV, ap. 18, 10.800 DM. Telefon 265030. (22324)

Vând garsonieră Micălaca, zona Miorița, preț negociabil. Informații telefon 275230, orele 15-20. (22359)

VÂNZĂRI APARTAMENTE DOUĂ CAMERE

Vând convenabil apartament 2 camere, confort I. Telefon 251283, 092 673 879. (22316)

Vând apartament 2 camere, Micălaca, bl. 702, parter, 12.500 DM. Telefon 250966, 256954. (22352)

Vând apartament 2 camere, amenajat, mobilat, la cheie, stil occidental, str. Miron Costin, bloc 1, preț 46.000 DM negociabil. Telefon 094.122.434. (20377)

Vând apartament 2 camere, ultracentral. Telefon 211792. (20840)

Vând apartament 2 camere, zona Vlaicu. Telefon 234527. (22100)

Vând apartament 2 camere, Micălaca, îmbunătățit, garaj, et. IV, 16.300 DM. Telefon 262581. (22055)

Vând avantajos apartament 2 camere, Vlaicu, Aleea Saturn bl. A15, sc. C, ap. 10, et. II, preț negociabil. (22078)

Vând apartament două camere, zona Confecții, et. I, îmbunătățit. Telefon 253120. (22039)

Vând apartament 2 camere, zona Vlaicu-Fortuna, preț 12.000 DM. Telefon 248436. (22059)

Vând apartament 2 camere, decomandat, et. I, Piața Mihai Viteazul. Telefon 237513 și 255317. (22284)

Vând urgent apartament 2 camere, zona 300, îmbunătățit, preț negociabil. Telefon 260679. (22282)

Vând apartament 2 camere, zonă centrală, et. IV, preț negociabil. Informații telefon 220773. (22273)

Vând urgent apartamente 2 camere, îmbunătățiri, bloc str. Șincai, parter înalt, negociabil. Telefon 224846. (22263)

Vând urgent apartament 2 camere, aranjat occidental, Aradul Nou, str. Ștefan cel Mare bl. 4, sc. A, ap. 10. (22294)

Vând urgent apartament 2 camere, ultracentral. Telefon 250994, 211792. (22351)

Vând apartament 2 camere, et. III, Vlaicu, 9.500 DM. Telefon 271897. (22362)

Vând apartament 2 camere, Alfa, bl. 63, et. III, sc. B, ap. 12. Telefon 277935. (22379)

VÂNZĂRI APARTAMENTE TREI CAMERE

Vând apartament 3 camere, îmbunătățit, garaj sau apartament 6 camere. Telefon 258920. (20476)

Vând apartament 3 camere, et. IV. Micălaca, bl. 316, sc. A, ap. 10. Telefon 092.626.869. (12192)

Vând apartament 3 camere, et. IV, Alfa, îmbunătățit, 16.500 DM, negociabil. Telefon 257946, 235524. (12209)

Vând apartament 3 camere, garaj, 20.500 DM. Telefon 258271, 283064. (12215)

Ocazie! Vând urgent apartament 3 camere, decomandate, zona Parc Micălaca, et. III, îmbunătățiri, preț 19.000 DM, negociabil. Telefon 264635. (22156)

Vând apartament 3 camere, decomandate, zonă centrală. Telefon 233985. (22192)

Vând apartament 3 camere, et. I, deosebit, Micălaca, bl. 221. Telefon 279999. (22213)

Vând urgent 3 camere, 86 mp, parter, scurgere separată, balcon închis, Vlaicu, 14.200 DM. Telefon 241746. (22225)

Vând apartament 3 camere, decomandat, multiple îmbunătățiri. Telefon 270872. (20642)

Vând apartament 3 camere, îmbunătățit, 2 băi, 2 balcoane, semidecomandat. Telefon 275941. (22271)

Ocazie! Vând apartament 3 camere, Vlaicu, confort II, semidecomandat, et. 4/4, zugrăvit, parchetat, faianțat, 12.000 DM. Telefon 289054, 094 246 290. (22234)

Vând urgent apartament 3 camere, decomandat, satelit gratuit, zona Vlaicu, preț convenabil. Telefon 243954, între orele 16-19. (22320)

Vând, în Ineu, apartament 3 camere, 2 băi, îmbunătățit, central, et. I, preț negociabil sau schimb cu apartament Timișoara, zonă bună. Telefon 513153. (3631593)

Vând apartament 3 camere, zona Vlaicu. Telefon 249089. (22363)

VÂNZĂRI APARTAMENTE PATRU-CINCI CAMERE

Vând apartament 4 camere, stil occidental. Telefon 094 396 614. (21048)

Vând apartament 4 camere, deosebit, zonă centrală. Telefon 237371. (22305)

Vând (sau schimb) apartament 4 camere, decomandat, et. III, zona 500 Micălaca. Informații telefon 264060. (22297)

VÂNZĂRI CASE

Vând casă, anexe, garaj, grădină, în str. Prunului nr. 89, cartier Grădiște. (22847)

Vând casă mare, central, bună pentru privatizare și casă mare de odihnă pe Insula Mureș. Telefon 283741. (12242)

Vând casă 4 camere, baie, bucătărie, încălzire centrală gaz metan, zonă centrală, Vladimirescu. Telefon 414207. (20632)

Vând casă, tot confortul, comuna Vladimirescu. Telefon 255981, 092 284 409. (21083)

Vând casă, în comuna Semlac nr. 836, mobilată, pământ 10 ha. Informații telefon 534241. (21110)

Vând casă Sânicolaul Mic, toate condițiile. Telefon 254990. (12144)

Vând casă ultracentral, 4 camere, posibilități privatizare, preț informativ 120.000 DM. Telefon 285602. (12147)

Vând casă 2 camere, bucătărie, baie, șpaiț, garaj, curent trifazic, curte, grădină, 40.000 DM, Subcetate, str. Gladiator nr. 16. (12152)

Vând casă cu grădină, localitatea Miniș nr. 200. Telefon 094 192 950. (12159)

Vând urgent VILĂ ridicată în roșu, Subcetate, str. Diogene nr. 1A, 30.000 DM, fix. Telefon 258771, 094.534.726. (22016)

Vând (schimb) casă mare cu apartament 3-4 camere + diferență. Telefon 416209. (22178)

Vând casă cu grădină în satul Sânleani nr. 141. (22189)

Vând casă mare, nouă plus anexe, toate facilitățile în Buteni. Informații telefon 092.698.845, Gigi Lazăr. (52216714)

Vând casă 3 camere, grădină mare, Micălaca. Telefon 261375. (22214)

Vând casă cu grădină mare în Zimandul-Nou nr. 81, 30.000 DM. Telefon 224322. (22221)

Vând casă cu grădină în comuna Șagu nr. 634. Telefon 094.577956, 095/266007. (22230)

Vând casă central, str. Avram Iancu, nr. 22, Gurahonț. Informații telefon 167733, Timișoara. (19501)

Vând casă mare, în centrul istoric al Aradului, gaz, intrare mașină, posibilități amenajare sediu firmă, minihotel. Telefon 253326. (20642)

Vând casă, grădină, anexe, în Grădiște. Telefon 230819, zilnic. (12233)

Ocazie! Vând casă cu spațiu comercial, magazin, brutărie + anexe cu grădină 4.000 mp, Chesinț, preț avantajos. Informații Șagu telefon 167. (22080)

Vând casă în Lipova, 5 camere, dependințe, garaj, grădină, cablu satelit, preț informativ 100.000 DM. Informații telefon 561106 sau 567123. (3629452)

Vând urgent casă cu magazin mare, birouri, curte, în Micălaca, lângă pod, ideală pentru firmă sau locuit, preț negociabil, ieftin, eventual și în rate. Telefon 256329, 092 610 657. (22323)

Vând casă 2 camere, bucătărie, hol, curte, gaz la poartă, apă în curte, zona Biserica Sârbească, 9.000 DM, negociabil. Telefon 283592. (22102)

Vând casă Miniș, grădină, pomi fructiferi. Telefon 230494, orele 18-20. (22329)

Vând casă, localitatea Mocrea nr. 159, 4 camere, bucătărie, anexe, grădină mare, vie. Telefon 271024, 512230. (22298)

Vând casă din cărămidă, în Grădiște, cu grădină foarte mare 2.178 mp, bună construcție fabrică, gaz, apă, trifazic, preț informativ 95.000 DM. Telefon 276695, după ora 20.30. (22299)

Vând casă fără grădină, 4 camere, dependințe, baie, telefon, canalizare și gaz stradal, Grădiște, str. Privighetorii nr. 10. Telefon 238056, 260360. (22182)

Vând casă în Șiria, str. Andrei Mureșanu nr. 58, 3 camere, bucătărie, baie, garaj, 2 grajduri, anexe, grădină mare. Telefon 057-466298. (3629834)

Vând casă, comuna Mașloc, sat Alioș nr. 384, telefon 153, aproape gară, convenabil, negociabil. (22235)

Vând casă Micălaca, 3 camere, grădină, posibilități gaz. Telefon 263698. (22278)

Vând casă în Pecica sau schimb cu apartament 2 camere, în Arad. Telefon 468628. (3038385)

Vând casă, dependințe, anexe, grădină, negociabil (vizavi de vamă). Telefon 057-273560. (22128)

Vând urgent casă mare, anexe, gaz, poziție bună, Vladimirescu, str. Gării nr. 11. (22168)

Vând teren mare cu 4 clădiri pe str. A. Șaguna, excelent privatizare. Telefon 092 466 827. (22291)

Vând casă și loc de casă. Telefon 249946. (22337)

Vând casă în Grădiște, 3 camere, bucătărie, baie, anexe, gaz, satelit, canalizare, preț negociabil. Telefon 273936 sau 272664. (22334)

Vând casă mare, în Sânleani, grădină, vie, pomi fructiferi și alte anexe, preț 65.000 DM. Informații Sânleani nr. 342, Vida Iosif. (22346)

Vând casă mare, cu grădină 1.000 mp, zona Aradul Nou. Telefon 287495. (22348)

Vând casă în Vladimirescu, str. Progresului nr. 121, cu 4 camere, bucătărie mare, gaz, satelit, grădină mică, preț informativ 23.000 DM. (22353)

Vând casă cu grădină mare (3.000 mp) în Gai. Telefon 057-274431. (22361)

VÂNZĂRI SPAȚII

Vând bar funcționabil, curent trifazic, posibilitate gaz, vad bun. Telefon 264860. (22081)

Vând hală industrială, situată în incinta Abatorului vechi, suprafața 250 mp. Informații telefon 094 698 659, 094 770 634. (22093)

Vând magazin, depozit, birou, mobilier pentru alimentară în Piața Miorița, 75 mp. Telefon 092 880 999, 064-211763. (12226)

VÂNZĂRI TERENURI

Vând loc de casă cu grădină, la șoseaua principală, posibil privatizare, Sâmbăteni. Telefon 216161. (22168)

Vând loc de casă cu grădină 1.000 mp, în comuna Pecica-Rovine nr. 607. Informații telefon 279283. (22283)

Vând pământ intravilan, urgent și convenabil 2.500 mp Micălaca + o casă veche 1.500 mp, grădină, Micălaca. Telefon 263186. (22254)

Vând 1,8 ha arabil, Curtici, Asociația „Muscă". Telefon 242173 sau Curtici, str. Dorobanților nr. 44. (22293)

Vând teren arabil, în asociație, în localitatea Mândruloc, 5,65 ha, preț 5.000.000 lei/ ha. Telefon 248074, seara. 822369)

VÂNZĂRI AUTO

Vând FORD SIERRA 1,6, 1987, 5000 DM și FORD ESCORT 1,3, 1986, 3.800 DM. Telefon 092.996.373. (22861)

Vând convenabil Dacia 0 km, orice model, livrare imediată. Telefon 094.391.896. (22021)

Vând Dacii noi, 0 km. Telefon 094.157.830; 246423. (20365)

Vând OPEL KADETT înmatriculat non profit, piese de schimb, 2.200 DM. Telefon 210366, 094 245 572. (22315)

Vând avantajos anvelope auto, folosite, în stare foarte bună. Telefon 563027; 259339, 262616. (5224868)

Vând ieftin Dacia 1310. Telefon 269635 seara. (21112)

Vând Dacia papuc din 1992, preț negociabil. Telefon 094 897 699. (22125)

Vând autoturism Mercedes 250D, an 1986, 200.000 km, Automatic, închidere centralizată, aer condiționat, geamuri electrice, turelă. Telefon 254571, 253995, 094 600 324. (21075)

Vând Dacia 1300, din 1982 sau talonul. Telefon 277182. (20767)

Vând Dacia 1300, an 1982, avariată, CIV, numere noi, eventual talonul. Telefon 057/258786, după ora 18. (22022)

Vând Renault 21 Nevada, 1991, injecție, benzină, înscris recent. Telefon 094.698849. (22183)

Vând Opel Omega 2,3 Diesel, stare excepțională. Telefon 092.734.777. (22199)

Vând Opel Vectra T.D. an 1995, full extra, neînmatriculat, 12.500 DM; Audi 80 2.OE an 1992, înmatriculat recent. Telefon 094.646960. (22213)

Vând Dacia papuc, 1992, carosată cu aluminiu, preț 2700 DM, negociabil. Telefon 420716, Sebiș. (5226715)

Vând 2 tractoare U-650, stare perfectă. Localitatea Răpsig, familia Purice. (22082)

Vând Dacia 1310, Break, fabricație 1986. Informații Șagu telefon 167. (22080)

Vând Renault 19, an 1989, preț 7.800 DM. Telefon 562569. (5224878)

Vând Audi 80, 1984, neînmatriculat, stare de funcționare. Telefon 094 770 586. (5226712)

Vând Ford Tranzit 1988 și Mercedes 200, 1981. Telefon 217006. (12206)

Vând Fiat 131, an fabricație 1983, preț 2.000 DM, negociabil. Telefon 279208.

Vând (închiriez) TV izotermă. Telefon 094 396 614. (21048)

Vând Mercedes 230E, extrase, climă. Telefon 094 396 614. (21048)

Vând Wartburg 323 izotermă. Telefon 094 396 614. (21048)

Vând Dacia 1300, 1979, CIV; Dacia 1300, 1982, înnoite. Ineu, telefon 511749. (3631587)

Vând camion SR cu motor tractor, înmatriculat, stare bună funcționare. Șepreuș telefon 172. (21053)

Vând motor U 445, RK, preț negociabil. Informații Șoimoș 269. (5224866)

Vând tractor U650, plug, remorcă. Telefon 511298. (3631592)

Vând ARO 244 Brașov. Ineu, telefon 512798. (3631594)

Vând Dacia 1310, stare perfectă 1993, 3.500 DM. Telefon 513022. (3631595)

Vând Dacia 1300, din 1977 cu CIV, stare bună, 1.100 DM. Telefon 259188. (22328)

Vând Fiat Regata Diesel, 1986, preț convenabil. Telefon 257728. (22314)

Vând Oltcit în stare de funcționare, preț 700 DM, negociabil. Telefon 533114. (22319)

Vând Dacia vișiniu metalizat, din mai 1995, cu bord CN, trapă, spoilere, preț informativ 4.000 DM. Telefon 276695, după ora 20.30. (22299)

Vând Dacia 1300, fabricație 1974, stare bună, 1.200 DM, negociabil. Sat Caporal Alexa nr. 101. (22306)

Vând auto Lada 1300, stare foarte bună. Telefon 248085. (22202)

Vând remorcă basculantă 5 to, roata a 5-a. Telefon 534153. (22211)

Vând (schimb) ARO 243 pe grâu. Telefon 286258. (22265)

Vând Fiat Malaga pentru piese de schimb. Telefon 094 782 552. (5225473)

Vând Dacia 1310L, 1994, cu 5 viteze, stare foarte bună, preț 3.100 DM, negociabil. Telefon 216161. (22168)

Vând Renault Express Diesel, an fabricație 1991. Informații telefon 279674. (22114)

Vând urgent convenabil Fuego, 1.700 cmc, CIV, nr. noi. Informații telefon 520174, sâmbătă-duminică; în zilele lucrătoare la telefon 523063, orele 8-16. (3631992)

Vând autoturism Renault 21 Nevada, 1988, înmatriculat. Telefon 420342, Sebiș. (5226717)

Vând Ford Sierra, an fabricație 1990, stare excepțională, preț 9.500 DM, negociabil. Telefon 238087, 092 529 611.

VÂNZĂRI ELECTRO

Vindem TV Sony Trinitron 69 cm, Philips Match Line imagine în imagine 80 cm, Saba Superplanar 69 cm, Normende Superplanar 60 cm, Dual Planar 66 cm, Orion Planar 66 cm, garanție. Telefon 211213, 094.161.486. (22049)

Vând telefon celular Motorola 5200. Telefon 251283, 092 673 879. (22316)

Vindem diferite tipuri de televizoare color mici și mari (100 modele) stereo de la 900.000 lei. Telefon 211213, 094.161.486. (22049)

Vând mașină de spălat automată, cu garanție. Telefon 284604. (21098)

Vând TV color, preț 800.000 lei. Telefon 285010. (20485)

Vând combină frigorifică, preț 1.400.000 lei. Telefon 285010. (20485)

Vând diverse tipuri TV COLOR, preț 700.000 lei, garanție 6 luni. Telefon 244904, orele 9-17. (20678)

Vând avantajos TV color, videouri, receptoare satelit, microvele. Telefon 259339; 563027, 262616. (5224868)

Vând avantajos mașini de spălat automate Philips, Bosch, combine, lăzi frigorifice, congelatoare cu sertare, frigidere. Telefon 259339; 563027; 262616. (5224868)

Vând televizoare, în stare de funcționare, stereo, 1.000.000 lei - 2.500.000 lei. Telefon 211028. (21123)

Vând frigider Arctic și cumpăr motoretă Hoinar pentru piese. Telefon 242697. (22264)

Vând congelator Arctic cu 7 sertare, în garanție. Telefon 241473. (22382)

VÂNZĂRI DIVERSE

Vând cazan încălzire centrală pe combustibil solid. Informații telefon 282899. (22191)

Vând BOLȚARI termoizolatori 4 modele, pavele, borduri, etc. Telefon 245689. (20375)

Vând PLASĂ GARD zincată, orice dimensiuni, PLASĂ RABITZ și CUIE CONSTRUCȚII, str. Vrabiei nr. 4. Telefon 289997, 275701, 094.558.552. (10939, 22116)

Vând ouă de prepeliță (medicament) cu instrucțiuni. Telefon 289966, 248064. (12148)

Vând SRL fără activitate. Telefon 277182, seara. (20767)

Vând cazan țuică nou, complet cu acte, 1.000 DM. Telefon 094 698 849. (22183)

Vând casă locuibilă imediat, central Gurahonț și pian vienez, stare bună. Informații Gurahonț str. A. Iancu nr. 28. (5213455)

Vând GARAJ METALIC 5/3, demontabil, ROTTWEILLER-mamă cu 7 cățel, pedigree. Telefon 276939. (22252)

Vând garaj autorizat, Vlaicu, zona „Z"-uri, spre Poetului, 1.600 DM, negociabil. Telefon 289966, 248064. (12148)

Vând juninci gestante, în luna 8-9 sau fătate, rasa Holstein, la prețul de 7 milioane lei, negociabil. Informații localitatea Bata nr. 112, telefon 115 sau Arad 242119 seara. (21116)

Vând STOFE de calitate; la prețuri între 40-60.000 lei/ m. Telefon 281079. (20327)

Vând LEMNE FOC, tăiate, esență tare, 135.000 lei to/ mc. Telefon 277027. (22198)

Vând urgent GRÂU sau ORZ, 2.600 kg, Fântânele. Telefon 270955. (22310)

Vând sufragerie 623, nouă; tablă garaj. Telefon 276074. (22296)

Vând banzic tâmplărie cu 2 motoare trifazice de 4 KW și 7 KW, 1.500 DM. Telefon 281943. (22304)

Vând uși apartament bloc, 100.000 lei/ buc. Telefon 281943. (22304)

Vând cazan de baie de cupru (aramă). Telefon 286923. (22256)

(Continuare în pagina 11)

(Urmare din pagina 10)

Vând urgent 11 mc BCA 600.000 lei/ mc. Relații telefon 270723 sau 094 600 466. (22267)

Vând tărâțe en-gros. Informații telefon 094 782 552. (5225473)

Vând făină tip 550, en-gros, preț 2.775 lei/ kg. Informații telefon 094 782 552. (5225473)

Vând grajd animale cu 6 ha pământ, tractor U650. Informații telefon 249220, 094 128 841. (22275)

Vând Mobră veche (lemn trandafir). Telefon 237513. (22284)

Vând 4 ha pământ, 1 grajd de 20 capete animale, juninci, viței, curent trifazic, fântână, la marginea Aradului. Informații str. Fagului nr. 69, Gai. Telefon 274486. (22290)

Vând bibliotecă și garnitură hol, model 623. Telefon 262624, după ora 19. (22134)

Vând baloți paie grâu. Informații telefon 522159, orele 20-22. (3631990)

Vând echipamente sportive originale, mărci de prestigiu (Erima, Errea, Adidas, Asics). Telefon 094 883 006. (232373)

Vând dormitor 8 piese + SRL activități multiple. Telefon 234954. (22370)

Vând urgent mobilă bucătărie, culoarea lemnului, compusă din șase corpuri. Telefon 243561. (22365)

Vând jilău 4 cutite, nou. Telefon 236781. (22364)

Vând elemenți calorifer fontă 45.000 lei/ element. Telefon 220197. (22336)

Vând motor 1,6 + cutie Ford Sierra benzină, motor robot 2,2, capotă + bară față Ford Escort '86, butelie galbenă, aragaz, ceas apă, țevi pentru garaj, stație taxi 40 canale. Telefon 274468, 092 538 906. (22844)

CUMPĂRĂRI TERENURI, IMOBILIARE

Cumpăr apartament 2 sau 3 camere, preț rezonabil. Telefon 270872. (20642)

Cumpăr apartament 4-5 camere, în bloc asociație, sau casă, stare bună. Telefon 270872. (20642)

Cumpăr urgent apartament 1-2 camere zona Alfa sau Micălaca 300. Telefon 270872. (20642)

CUMPĂRĂRI AUTO

Cumpăr Mercedes 123 în stare bună, an 1982-1984, neînmatriculat. Telefon 289808. (22223)

Cumpăr Dacii 1310, înmatriculate, plata pe loc. Telefon 092.402.189. (22152)

Cumpăr microbus Volkswagen Transporter, 1981, pentru talon. Telefon 094 782 552. (5225473)

Cumpăr motoretă nouă sau în stare foarte bună, până la 50 cmc. Telefon 222916. (22356)

CUMPĂRĂRI DIVERSE

Cumpăr tablouri de valoare pictate în ulei. Telefon 289808. (22223)

Cumpăr ușI intrare apartament și interior apartament, PFL (placaj). Telefon 279827. (22371)

CERERI ȘI OFERTE DE SERVICII

SC „ROMAGRA" SA Arad, angajează: BUCĂTAR, OSPĂTARI, BARMANI. Informații telefon 281095. (22073)

DANIELA PRODCOM angajează AGENT COMERCIAL cu experiență. Informații telefon 094 770 634, 094 698 659 sau zilnic, orele 8-17, EXPOMARKET JACKSON, Stand 21. (22092)

„INFAUR" angajează AGENȚI VÂNZĂRI distribuție scule BOSCH; PERSONAL SERVICE telecomunicații. Pot fi proaspăt absolvenți. Depuneți C.V. la adresa: str. Tribunul Dobra nr. 3. (22151)

Universitatea de Vest „VASILE GOLDIȘ" Arad, B-dul Revoluției nr. 81, angajează FEMEI SERVICIU și PAZNICI. Informații Serviciul Administrativ. (22187)

Angajăm PERSONAL (femei) pentru muncă birou (comerț prin telefon), AGENȚI COMERCIALI și VÂNZĂTOARE precum și ABSOLVENTĂ facultate marketing, maximă 35 ani. Telefon 094 618 952. (22331)

SELECȚIONĂM PERSONAL pentru MUNCĂ ÎN STRĂINĂTATE, în domeniul construcții. Telefon 270884, orele 8-17. (21029)

Angajăm MUNCITORI NECALIFICAȚI, MĂCELARI și MEZELARI. Asigurăm casă și masă. Informații telefon 094 552 235. (22330)

SOCIETATE COMERCIALĂ angajează MĂCELAR și MEZELAR cu experiență. Informații telefon 281977. (22312)

ROMSTAR, str. Andrei Șaguna nr. 51, angajează DEPANATORI ELECTROCASNICE. Telefon 223301, 222230. (22317)

„PROD MODERN" angajează 10 CONFECȚIONERE încălțăminte mașiniste. Telefon 211252. (22293)

Angajăm SPĂLĂTOR AUTO, Micălaca, str. Voinicilor nr. 24. Telefon 269875. (22259)

SC „PEBELO" angajează PATISERE și VÂNZĂTOARE. Telefon 092 413 147, 092 226 346. (22140)

COMPANIE BRITANICĂ angajează personal cu vârsta cuprinsă între 18 și 28 ani, pentru muncă de birou în domeniul relațiilor cu publicul. Ținuta profesională și aspectul fizic plăcut reprezintă o condiție. Studii minim 12 clase. Telefon 210858, orele 12-16. (22375)

Angajăm AGENȚI DE SCHIMB VALUTAR, cu experiență. Curriculum vitae pe fax nr. 210302. (22372)

AZUR angajează VÂNZĂTOARE profil alimentar. Telefon 223552. (22366)

Angajez VÂNZĂTOARE magazin ABC. Telefon 251538. (22358)

Angajez 1 ZIDAR, 1 DULGHER și 1 ZUGRAV. Telefon 098 595 519.

GEF FACILITIES angajează AGENT COMERCIAL produse cosmetice, alimentare. Telefon 281981. (22837)

Angajăm BARMANI-OSPĂTARI (fete). Telefon 210944. (22380)

PRESTĂRI SERVICII

PARCHETĂRI, RAȘCHETĂRI cu materialele firmei (clientului). Telefon 235271, 094 555 338. (22360)

DIVERSE

SC „FEDRA IMPEX" SRL cu sediul în Arad, str. L. Szantay nr. 8, dorește autorizație de mediu pentru depozitare în str. Vrancei nr. 24. Eventualele contestații se pot depune la Agenția de Protecția Mediului Arad, Bd. Dragalina nr. 16. (22322)

În data de 27 august 1999, ora 12, la Judecătoria Arad, camera 41, se vinde la licitație publică imobilul din Arad, str. Beiuș nr. 3, bl. 612, ap. 10, proprietatea lui PLESCA EUGEN, cu prețul de 37.125.000 lei. (22203)

CITAȚIE

Se citează la Biroul Notarial Public, str. Văliug nr. 2, pe data de 16 august 1999, ora 10, pentru dezbaterea succesiunii după defunctul Gâscă Petru, decedat la data de 20.01.1999 în Arad, numiții: Gâscă Costică (frate), Gâscă Mihai (frate), cu domiciliul necunoscut și Gâscă Valeriu (frate) cu domiciliul în Ghioroc, județul Arad. (22318)

TURISM

ATLASSIB

Efectuează zilnic transport de persoane în GERMANIA, AUSTRIA și FRANȚA, la prețuri accesibile cu autocare moderne.

NOU!!! ITALIA cu tranzit AUSTRIA, SUEDIA cu tranzit POLONIA și UNGARIA la BUDAPESTA.

IMPORTANT! Prin „ATLASSIB" puteți călători în toată EUROPA: BELGIA, OLANDA, DANEMARCA, FINLANDA, NORVEGIA, ANGLIA, SPANIA, PORTUGALIA.

Pentru grupuri organizate, închiriem autocare și microbuze moderne.

„ATLASSIB" efectuează servicii de mesagerie, asigurări medicale și cărți verzi.

Agențiile din centru: telefon 251871 și 252727 și AUTOGARĂ, telefon 270562.

VĂ AȘTEPTĂM, zilnic. (c. 17)

SCHIMBURI

Schimb apartament 3 camere, parter, str. T. Vladimirescu cu 2 camere, spațios, ultracentral, parter, et. I. Telefon 222224. (22276)

Schimb casă 4 camere, nou renovată, curte, grădină, vie, apă trasă, în Sântana, cu apartament 1-2 camere + garaj în Arad Telefon 094 923 361. (22269)

ÎNCHIRIERI

Închiriem spații comerciale pentru magazine, depozite, birouri, etc. Telefon 281060. (20555)

Ofer spre închiriere spațiu 2x140 mp cu trifazic, telefon, gaz, încălzire, apă curentă, canal, 3 dolari/ mp. Telefon 289966, 248064. (12148)

Caut să închiriez garsonieră, ofer 50 DM + cheltuieli. Telefon 253558 între orele 15-18. (22098)

Închiriez apartament, Vlaicu. Telefon 241562. (22286)

Dau în chirie locuință, tot confortul, pentru tineri căsătoriți. Telefon 283265. (22279)

Închiriez garsonieră mobilat în Grădiște, gaz, telefon, 100 DM/ lună, anticipat 1 an. Telefon 094 782 552. (5225473)

Închiriez apartament ultracentral, pentru birou notarial, avocați sau contabili. Telefon 094 782 552. (5225473)

Închiriez cameră mobilată, în apartament nelocuit. Telefon 274227. (22272)

Primesc o fată (două) în gazdă, central. Telefon 284933. (22231)

Închiriez apartament 2 camere, mobilat, zona 6 Vânători. Telefon 223988. (22307)

Ofer spre închiriere apartament o cameră, central, mobilat. Telefon 211879. (22367)

Dau în chirie garsonieră confort I, et. I, mobilată, lângă Piața Mioriței. Telefon 262469, între orele 14-21. (22838)

PIERDERI

Pierdut carnet șomaj eliberat de DMPS Arad, pe numele Lupou Petru O declar nulă. (22260)

Pierdut legitimație de serviciu eliberată de Administrația Financiară și Trezoreria Municipiului Arad, pe numele Tocaian Dragoș Ioan. O declar nulă. (222302)

Pierdut autorizația nr. 321785, din 20 XI 1997, eliberată de Consiliul Județean Arad, pe numele Rămășan Gheorghe. O declar nulă. (22338)

Pierdut carnet student eliberat de Universitatea de Vest Vasile Goldiș, pe numele Toader C. Lavinia. Îl declar nul. (22345)

Pierdut carnet sănătate, eliberat de Circa VI pe numele Ailenei Dumitru. Îl declar nul. (22368)

† DECESE †

Cu adâncă durere anunțăm încetarea din viață, la numai 53 ani, a iubitei noastre soții, mame și bunici,

IGREȚ ELENA.

Înmormântarea va avea loc azi, 14 august 1999, ora 14, la Cimitirul ȘIRIA. Familia îndoliată.

Cu adâncă durere anunțăm decesul iubitului soț și tată,

SUCIU AMBROZIE.

Înmormântarea va avea loc azi, 14 august 1999, ora 14, în satul Chier. Familia îndoliată.

Cu adâncă durere anunțăm stingerea din viață în Acco-Israel a celui care a fost

LAZOC GAVRIL senior.

Înmormântarea va avea loc în Israel. Fiul, fiica și nepoții îndurerați.

† SERVICII FUNERARE †

SC „NOSFERATU" SRL, str. Ghiba Birta nr. 26, telefon 270437; 094.554.874. Sprijinul de care aveți nevoie în momentele grele

NON - STOP

SERVICII FUNERARE COMPLETE.

SICIRIE: diferite esențe și modele occidentale. RESPETE: pânză, mătase (seturi complete), voal. CRUCI: lemn și metal. ACCESORII: prosoape, batiste, panglică neagră, baticuri, mânere, lumânări, catafalc, sfeșnice, steag de doliu. SERVICII: spălat, îmbălsămat, îmbrăcat, transport intern și internațional; publicarea gratuită a necrologului în presa locală; ASIGURĂM colaci, colivă, coroane, jerbe, fotografii profesionale, fanfară; ORGANIZĂM pomeni; INTERMEDIEM gratuit obținerea actelor necesare înhumării. Ofertă brad: sicriu brad, respete, cruce - 750.000 lei. TRANSPORTUL SICRIULUI LA DOMICILIU, este GRATUIT!!!. Experiența noastră, este garanția dumneavoastră! (c)

† CONDOLEANȚE †

Colectivul GPS Arad este alături de colegul nostru dl. SUCIU DORIN, în aceste momente grele pricinuite de trecerea în neființă a tatălui său, SUCIU AMBROZIE și îi transmit sincere condoleanțe. (22365)

Mulțumim pe această cale tuturor rudelor, prietenilor, vecinilor care au fost alături de noi, în aceste clipe grele, la trecerea în viața veșnică a dragului și iubitului nostru tată, socru și bunic,

RĂDULESCU PETRE.

Vei rămâne veșnic în inimile și sufletele noastre! Familiile: Cuzmanov, Iosim. (22841)

Biroul Notarial T. Fildan și M. Petru este alături de colegul lor, notarul FLUIERAȘ PETRU în greaua încercare pricinuită de decesul mamei și transmite sincere condoleanțe familiei îndoliate. (22860)

Suntem alături de domnul FLUIERAȘ PETRU în imensa durere pricinuită de decesul mamei. Sincere condoleanțe, familiei. Conducerea SC „WEST SHOES IND" Arad. (22852)

Salariații, membrii de sindicat, Biroul executiv, Consiliul conducere al Sindicatului Liber Independent al Schelei Petrol Arad sunt alături de domnul SUCIU DORIN și transmit sincere condoleanțe la trecerea în eternitate a tatălui. (22850)

Salariații, membrii de sindicat, Biroul Executiv, Consiliul de Conducere al S.L.I al G.P.S. Arad sunt alături de domnul SUCIU DORIN și transmit sincere condoleanțe la trecerea în eternitate a tatălui. (22850)

† COMEMORĂRI †

Mâine, 15 august, se împlinește un an de la decesul fiicei mele, PĂDUREANU MARIA.

Cât ai trăit te-am iubit, cât vom trăi te vom plânge! Dumnezeu să te odihnească în pace! Te plânge: mama , tata, sora și copiii: Tibi, Alin, Lidia, Emanuel. (12190)

Dor nestins, lacrimi și flori la mormântul măicuței noastre, ROZALIA BANCIU, la 14 ani de la trista despărțire. TAVI și TONIȚĂ cu familia. (21120)

Azi, se împlinesc 10 ani de când a plecat în veșnicie scumpul nostru soț, tată, bunic și străbunic, învățător

VĂLCAN PETRU,

din comuna Mișca. Vei rămâne mereu în amintirea noastră! Familia. (5225467)

Au trecut 11 ani grei de lacrimi, durere și regrete, după cel care a fost iubitul nostru tată, socru și bunic, colonel EUGEN Alexa VEREȘ, de la CENTRUL MILITAR JUDEȚEAN ARAD. Un pios omagiu și un gând bun tuturor celor care l-au cunoscut! Maior IULIAN Eugen VEREȘ și familia. (22146)

La 11 ani de când ne-a părăsit scumpul meu tată, colonel EUGEN Alexa VEREȘ, aduc tristețe și flori la mormântul lui. Fie vie în suflet amintirea lui! LILIANA DUGULESCU și soțul VIOREL. (22146)

Cu durere în suflet comemorăm 11 ani de când soțul meu, colonel EUGEN Alexa VEREȘ, a plecat dintre noi, la numai 52 ani. Dumnezeu să-l odihnească în pace! Nu te vom uita niciodată! CONSTANTINA VEREȘ. (22146)

Comemorăm îndurerați 11 ani de la dispariția dintre noi a cuscrului nostru, colonel EUGEN Alexa VEREȘ. Te vom păstra în amintirea noastră! Familia TEODOR și LUCREȚIA LUNGA. (22146)

Se împlinesc 17 ani în 15 august, de când a plecat dintre noi, FĂGĂRAȘ FLORICA. Un gând și o amintire vie! Copiii: SILVIA și GHIȚĂ cu familiile. (22171)

Se împlinesc 6 săptămâni de la decesul surorii și cumnatei noastre CZERNAK VIOARA. Vei rămâne veșnic în amintirea noastră! Nelu și Paula din Chișineu Criș. (3631991)

Luni, 16 august 1999, se împlinește un an de când scumpul nostru soț și tată, GAȘPAR DORIN, a plecat de lângă noi pentru totdeauna „Ai plecat din astă lume/ Fără a spune un cuvânt/ Ne-ai lăsat durere-n suflet/ Cât vom trăi pe pământ/ Ai ținut la tine-n suflet/ Tot necazul ce-ai avut". Parastasul va avea loc duminică, 15 august, la Biserica Ortodoxă Vărădia. Soția Monica și fiica Andreia. (22289)

Azi, 14 august se împlinesc 10 ani de dor nestins de când ne-a părăsit cel mai scump fiu, frate și nepot, la numai 13 ani,

CRISTIAN MIRCEA ȘOANCĂ.

„Dragi părinți, frate și bunici/ Pe la mine să veniți/ Și să nu mă părăsiți/ Căci eu tare-aș fi dorit/ Între voi să fi trăit/ Greu mi-a fost de nu pot spune/ Să mă duc din astă lume/ Că eu nu v-am părăsit/ Pentru că eu v-am iubit/ Am plecat c-am suferit/ Și vă las cu Dumnezeu/ Să vă apere de rău." Odihnește-te în pace, CRISTI dragă! (22308)

Au trecut 3 ani de când a plecat dintre noi, cel mai iubit soț, tată și bunic, MUSCĂ ȘTEFAN, din Caporal Alexa. „Ai plecat din astă lume/ Nu ne-ai spus nici un cuvânt/ Ne-ai lăsat durere-n suflet/ Cât vom trăi pe pământ/ Ai ținut la tine-n suflet/ Tot necazul ce-ai avut/ L-ai păstrat doar pentru tine/ Ca să nu superi ne nimeni." Te vom plânge cât vom trăi, bunule dragă! Nepoatele: Adela și Roxana. (22344)

Se împlinesc 6 luni de când dragul nostru tată, socru și bunic,

ec. BARNA TULIUS,

a trecut hotarul vieții în liniștea necuprinsă a infinitului. Amintire și recunoștință veșnică! Fiii: Flavius și Tulius din Germania. (22350)

Povara durerii și a singurătății mă apasă tot mai greu, vei trăi mereu în inima mea și vei continua să fii acea rază luminoasă care timp de 32 ani a strălucit atât de puternic în viața mea, dragul meu soț, CORNELIU PONTA, din ȘIRIA, de la a cărui plecare în 14 august se împlinesc 3 ani. Nu te voi uita niciodată și sunt sigură că de acolo de sus veghezi asupra mea. Lacrimile mele se vor sfârși doar atunci când ne vom reîntâlni. Soția Lia. (22354)

S-au scurs 6 săptămâni de când ne-a părăsit pentru totdeauna cea care a fost mamă, bunică, soră și verișoară,

CZERNAK VIOARA.

Cei care au cunoscut-o și au prețuit-o sunt invitați la slujba de pomenire care va avea loc azi, 14 august 1999, ora 9, la Mănăstirea din Gai. Familia. (22357)

Un gând, o floare, o lacrimă, la împlinirea a 6 luni de la trecerea în neființă a celui ce a fost, fratele meu cel mai drag

MAXIN VASILE.

Nu te vom uita niciodată. A ta soră și cumnat Milca și Nicu. Dumnezeu să te odihnească în pace! (22855)

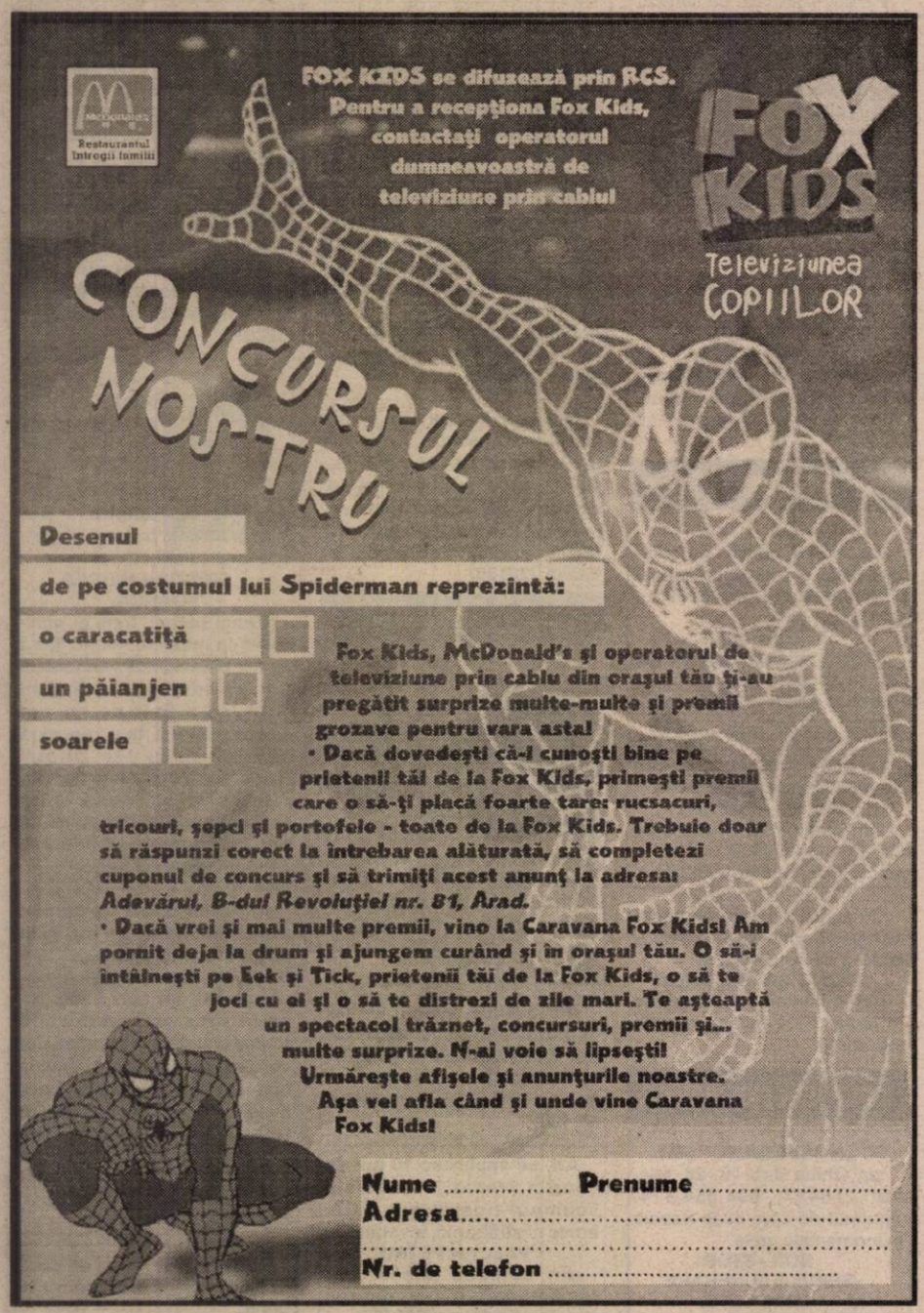

SOCIETATEA COMERCIALA JACKSON INTERNATIONALSRL ARAD

Achiziționează de la populație cereale din recolta anului 1999, după cum urmează:

ORZ	1.050 lei/kg
GRÂU FURAJER	1.100 lei/kg
GRÂU PANIFICAȚIE	1.350 lei/kg

Recepția: Baza FNC Arad, str. Turdei nr. 1
Orar: orele 8-20 - zilnic
Telefon: 057/271712, 257300, int. 27.

Plata în lei, la STAS, în numerar sau Ordin de Plată, în termen de 30 (treizeci) zile bancare de la predarea mărfii și în Compensare, la solicitarea clientului, cu motorină, îngrășăminte chimice, anvelope.

Totodată, pe bază de contract SC JACKSON INTERNATIONAL SRL ARAD, vinde îngrășăminte chimice, conform tabelului de mai jos:

Denumire îngrășământ	Preț vânzare/tonă, inclusiv TVA (11%)	Preț vânzare/sac 50 kg, inclusiv TVA (11%)
UREE GRANULATĂ		
46% - azot	3.296.658 lei	164.833 lei
100% - azot	7.166.645 lei	358.332 lei
AZOTAT DE AMONIU GRANULAT		
34,5% - azot	2.717.152 lei	135.858 lei
100% - azot	7.875.805 lei	393.790 lei
ÎNGRĂȘĂMINTE COMPLEXE NPK I		
sort. 18.46.0	6.974.704 lei	348.735 lei
sort. 14.44.0	6.281.447 lei	314.072 lei
sort. 16.48.0	7.085.755 lei	354.288 lei
sort. 23.23.0	4.479.278 lei	223.964 lei
ÎNGRĂȘĂMINTE COMPLEXE NPK II		
sort. 16.15.15	3.908.823 lei	195.441 lei
sort. 25.10.10	3.992.445 lei	199.622 lei
sort. 22.22.0	4.227.847 lei	211.392 lei
sort. 26.12.0	3.612.953 lei	180.648 lei
sort. 20.20.0	3.851.575 lei	192.579 lei

Vânzarea îngrășămintelor se face în următoarele condiții:
* 10% din valoarea îngrășământului livrat se plătește imediat la livrare astfel:
- fie în lei
- fie în cereale (grâu, orz)
* 90% din valoare, în porumb, din recolta anului 1999 la prețul de 1.100 + TVA, în condiții de STAS.

(973716)

Conducerea
SC JACKSON INTERNATIONAL SRL ARAD

În opinia multora, focul reprezintă cea ma radicală metodă de distrugere a buruie nilor. Dar deși mirиștile sunt arse comple toamna, în primăvara următoare terenuril sunt pline de buruieni. Explicația? Focul dis truge planta aeriană nu și rădăcina sau rizom adânc ancorați în sol.

Singura metodă sigură prin care se elimin toate buruienile anuale și perene este erbici darea miriștilor folosind erbicidul total și uni versal **Roundup®**. În urma contactului cu frun zele, substanța activă este translocată î întreaga plantă distrugând-o definitiv. Rezerv de sămânță de buruieni din sol est desființată, ceea ce va asigura un teren cura și în primăvara următoare.

Roundup® nu are activitate în sol și orice cultură poate fi înființată imediat după aplicare

Nu există buruieni rezistene la **Roundup®** - sunt eliminate inclusiv buruienile care vă fac cele mai mari probleme:

- Costreiul – *Sorghum halepense*
- Pirul – *Agropyron repens*
- Pălămida – *Cirsium arvense*
- Turița – *Gallium*
- Stuful – *Phragmites communis*
- Rochița rândunicii – *Convolvulus arvensis*

și TOATE celelalte...

MONSANTO
Food • Health • Hope™

MONSANTO ROMANIA S.R.L. Str. Pictor Barbu Iscovescu Nr13 Sector 1 BUCUREȘTI Tel/Fax: (01) 230 55 50 Contactați: Gabriel Băeașu Tel: 092-628532
Distribuitori: S.C. Prodagro Bian Tel: (057) 288000; S.C. Intermedia S.A. Tel: (057) 256598 • Solicitați prospect la Tel/Fax: (01) 335 27 06

BANCA ROMÂNĂ PENTRU DEZVOLTARE
GROUPE SOCIÉTÉ GÉNÉRALE
Sucursala Județeană ARAD
Bd. Revoluției nr. 5-7
Telefon 253280

ADEVĂRUL

COTIDIAN INDEPENDENT ARAD

Anul XI, nr. 2771

Luni, 16 august 1999 ● 16 pagini ● 1400 lei ● e-mail: adevarul@net.ro

BRAT Publicație auditată în semestrul I 1998. Tiraj mediu zilnic vândut: 35.948

WEST BANK
ARAD, B-dul Revoluției nr. 88
TELEFON: 284.888
FAX: 285.202
ACORDĂ DOBÂNZI ATRACTIVE LA DEPOZITE PERSOANE FIZICE
1 lună – 60%
2 luni – 61%
3 luni – 62 %

UN AZIL CÂT O ȚARĂ

În satul anilor '50, toți locuitorii, de la opincă până la vlădică, trăiau exclusiv din muncă. Oricât de nevoiaș era săteanul și oricât de măruntă îi era averea, era un titlu de mândrie să se descurce muncindu-și pământul și întreținându-și vitele. Din aproximativ o sută de familii din satul meu natal (Sălăjeni, aparținător de orașul Sebiș) doar în una erau nevoile mai mari decât puterea rumânilor de a le satisface. Satul îi știa pe neputincioși și îi trata cu indulgență. Familia număra trei membri: tatăl, fiica și nepotul. Săraci, oamenii, și cu partea materială dar și cu duhul. Nepotul aduna pentru casă din milostenia sătenilor. Nu cerșea (era prea umilitoare o asemenea postură) ci mergea pe la casele oamenilor în vizită la toate sărbătorile, pentru a-i felicita. În zorii zilei de Crăciun mergea să colinde (avea o voce caldă, catifelată). Ne trezeam în armonia colinzilor și-i puneam în traistă tot felul de bunătăți. Asemeni îl miluiau sătenii și la tăiatul porcilor, eveniment de la care nepotul cel nevoiaș era nelipsit. Ca să trăiască mai și muncea pe ici pe colo, pe la case de rumâni, fiind răsplătit de fiecare dată cel puțin cu niște alimente.

ȘTEFAN TABUIA

(Continuare în pagina 4)

„STATUIA LIBERTĂȚII", ZIDUL BERLINULUI, NOSFERATU...

Pag. 5

Ultima ședință BCCC a fost

PARASTASUL PNȚCD-ULUI

Cunoscutul analist politic Ion Cristoiu comentează, în exclusivitate pentru cititorii ziarului „Adevărul", evenimentele săptămânii. Astăzi, despre cum au îngropat „talibanii" PNȚCD-ul, despre restaurația funciară pe care cederiștii doresc să o aplice pe spinarea cetățenilor țării, despre România ca țară a tuturor posibilităților și despre relația dintre Familia de la Kremlin și conflictul din Daghestan.

Pag. 5

MUSCĂ DIMITRIE - FOST PREȘEDINTE DE CAP, CEL MAI MARE MOȘIER DIN JUDEȚUL ARAD

Societatea aceasta anormală, de după 1990, a creat și a dus la formarea unor monstruozități inimaginabile. Îndrumați, sprijiniți, ocupând poziții cheie, o serie de indivizi s-au folosit de puterea politică sau de anumiți politicieni pentru a deveni mari finanțiști sau mari moșieri. Unul dintre aceștia este **ing. Muscă Dimitrie**, care, ca președinte al CAP „Lumea Nouă" din Curtici, a creat în această degringoladă „o lume nouă" numai a lui și a acoliților. Ajutat ilegal să-și adjudece proprietățile CAP, apoi să-și însușească SMA din localitate, folosindu-se de sloganuri populiste, având în spate susținerea PDSR și chiar a președintelui Ion Iliescu, acesta a apărut ca salvator al țărănimii din zonă și al celor care dețineau pământ în zona fostului CAP Curtici. Asociații s-au bucurat că un om cu experiență, pe care îl credeau și corect se ocupă de gospodărirea avuției lor, beneficiind anual de o cantitate însemnată de produse la hectare, iar cei care și lucrau și de o retribuție bună.

D. ZĂVOIANU

(Continuare în pagina 3)

DE SFÂNTA MARIA, ARĂDENII CREDINCIOȘI S-AU RUGAT LA MĂNĂSTIRILE BODROG ȘI GAI

Pag. 3

Foto: ST. MATYAȘ

ÎN VIZITĂ LA COCA-COLA...

În 1996, în noiembrie, ne-am pricopsit cu un „mare" președinte: domnul Emil Constantinescu. Ce nu ne-a promis domnul Constantinescu ca să-l alegem... și l-am ales! Că n-a rămas decât praful din toate promisiunile „marelui" nostru președinte, știe o țară întreagă. Nimic nu i-a ieșit președintelui cu coșul atât de plin de promisiuni. Celebra lui campanie anticorupție s-a stins, înainte de-a fi început, într-un fâs de-un penibil nesfârșit. Din cele 60 de miliarde de dolari, după care președintele nu trebuia decât să întindă mâna, n-am văzut nici măcar unul. Gafe după gafe, consilieri siniștri, aleși nu după competență și experiență, ci după culoarea ochilor și după gradul de rudenie cu doamna Zoe Petre, i-au făcut „marelui" nostru președinte imaginea harcea-parcea.

DUMITRU TOMA

(Continuare în pagina 5)

UN SECOL DE FOTBAL, ÎN ARAD

Pag. 9

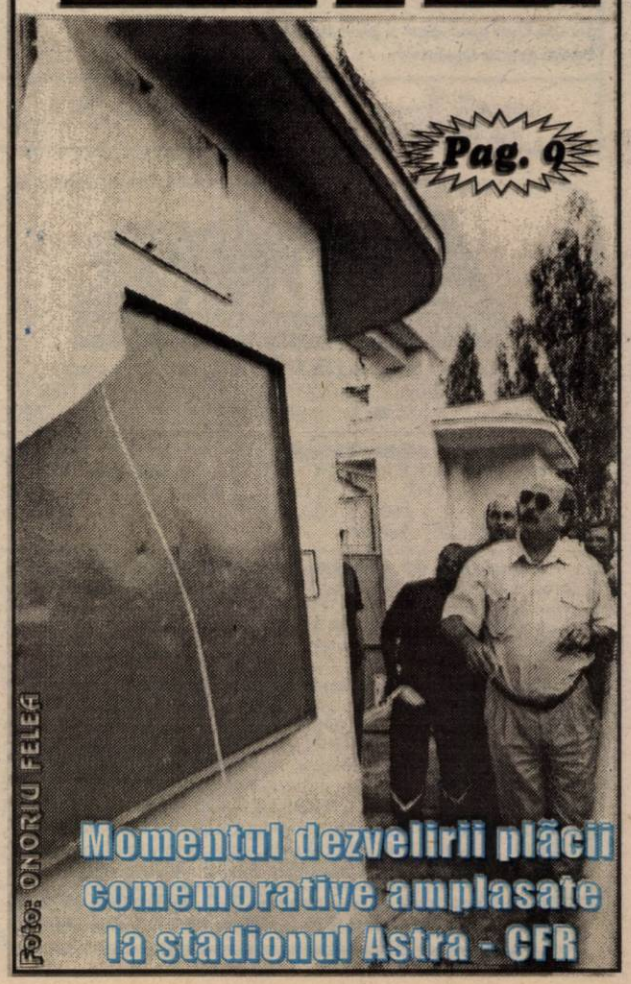

Foto: ONORIU FELEA

Momentul dezvelirii plăcii comemorative amplasate la stadionul Astra - CFR

UȘI ȘI FERESTRE DIN ALUMINIU ȘI P.V.C.
GEAM TERMOPAN
ALGLASS
MOBILIER LA COMANDĂ
FIRME ȘI RECLAME
STR ROȘIORI 26
TEL/FAX/ 057/289053

PREȚURI DECENTE la tâmplărie din ALUMINIU
SERGIU-GEANINA
Vă oferă
● Tâmplărie aluminiu din import și românești
● P.V.C. și geamuri termopan
● Rolete și jaluzele
Telefon: 279699; 092292559
Arad, Str. Voinicilor, Nr. 34.

MOBIL VENEZIA
■ MOBILIER MODERN LA COMANDĂ
■ AMENAJĂRI SPAȚII COMERCIALE
■ MATERIALE IMPORT
■ CALITATE SUPERIOARĂ
STR. VIȘINULUI NR. 74
TEL: 057/224885
092/777361

Centrul de Limbi Moderne
INTERNATIONAL HOUSE
Str.G. Coșbuc nr.1
Curs de engleză
Înscrieri: 16-18 august orele 16-20
Profesori din Anglia
...simply the best!

CALENDAR

▼ Astăzi, Soarele răsare la ora 6 și 19 minute și apune la ora 20 și 23 minute.

▼ Au trecut 228 zile din acest an. Au mai rămas 137 până în 2000!

▼ **Praznicul zilei: Biserica ortodoxă**: Sf. Mahramă a Domnului; Sfinții Martiri Brâncoveni, Constantin Vodă și cei patru fii ai săi: Constantin, Ștefan, Matei și sfetnicul Ianache; **Biserica romano-catolică**: Ștefan, regele Ungariei; **Biserica greco-catolică**: Sf. M. Miron.

A venit BARZA!

La Arad: Coniac Claudiu Constantin, Bejan Robert Marian, Tudorică Iosif Robert Andrei, Rafael Raul, Cioban Antonio Carlos, Cipoi Angelica, Donka Avram Traian, Lingurar Marian Darius, Lenghel Laurențiu, Covaci Samuel, Haș Paula Andreea, Feroca Medrag Fabian, Pavel Mihaela Ștefania, Dig Roxana Estera, Matei Andrada Melisa, Hudek Martina, Stănilă Denis Abel, Fiț Paul, Galea Alexandra Anamaria, Spanyik Katalin Orsolya, Nădăban Andrei, Petre Carmen Maria, Drilă Cristina.

La Ineu: Schwerthoffer Alexandra Maria, Covaci Isaura, Drăgan Flavia Lorena, Tomoioagă Bogdan Marian.

La Lipova: Luți Andreea Maria, Mihai Rebeca Maria.

HOROSCOP

Luni, 16 august

BERBECUL (21.03-20.04). Discuția cu o persoană mai în vârstă vă dă posibilitatea să vedeți lumea într-o altă lumină.

TAURUL (21.04-20.05). Dacă nu reușiți să vă convingeți colaboratorii cu ajutorul argumentelor, atunci folosiți-vă farmecul personal. Veți avea un succes remarcabil.

GEMENII (21.05-20.06). Nu are nici un rost să vă amestecați în treburile altora. Aveți destul de multe probleme personale care așteaptă să fie rezolvate.

RACUL (21.06-22.07). Este cazul să reflectați mai mult și să vă clarificați sentimentele față de o anumită persoană.

LEUL (23.07-22.08). Nu așteptați ca alții să vă facă programul. Pentru ca schimbarea pe care o doriți să aibă loc, trebuie să acționați singur.

FECIOARA (23.08-22.09). O nouă prietenie pe care o veți face vă va aduce fericirea dorită. Veți primi vizita multor prieteni și veți avea parte de discuții interesante.

BALANȚA (23.09-22.10). Bucurați-vă din plin de această zi minunată! Fiți mai reținut(ă) atunci când este vorba despre anumite persoane. Din cauza lor s-ar putea să ajungeți într-o situație neplăcută.

SCORPIONUL (23.10-21.11). Înainte de a începe o activitate nouă, trebuie să terminați ceea ce a rămas neterminat de săptămâna trecută.

SĂGETĂTORUL (22.11-21.12). Ar fi timpul să vă treziți la realitate. Ceea ce a trecut nu se mai poate întoarce înapoi. Viitorul vă așteaptă, iar șansele care vi se oferă sunt foarte favorabile.

MOCHETA
Arad, Piața Gării
Telefon 235221
Vinde și montează mochetă la prețuri cu o reducere de 10-20%

CAPRICORNUL (22.12-19.01). Colegii dvs. se arată interesați de propunerea pe care o faceți. Pentru a fi bine înțeles este recomandabil să dați mai multe explicații.

VĂRSĂTORUL (20.01-19.02). Ziua este favorabilă rezolvării unor probleme personale pe care le-ați amânat mereu.

PEȘTII (20.02-20.03). Dacă nu sunteți bine dispus, mai bine amânați o întâlnire pentru o perioadă mai liniștită. În viața sentimentală s-ar putea să aveți o discuție neplăcută cu partenerul.

VREMEA

Vremea va fi normală din punct de vedere termic. Cerul va fi parțial noros. Izolat va ploua slab. Vânt slab la moderat din vest.

Temperaturi maxime: 26 la 28°C. Temperaturi minime: 14 la 16° C.

Meteorolog, PETRU DĂNUȚ

AU PLECAT DINTRE NOI

Mălăes Floarea (1910), Dan Mihaiu (1928); Tarce Aurelia (1931), Pădurean Ioan (1923), Barossai Aranka (1913), Nagy Emerik Carol (1915), Hurezan Eva (1938), Orga Maria (1942), Ucea Pavel (1930), Teckes Ioan (1964), Ardelean Dimitrie (1939).

UTILITARE

■ PIEȚE, TÂRGURI

Astăzi este zi de piață la Curtici, Nădlac, Bocsig, Gurahonț, Moneasa, Pilu, Vladimirescu. Tot astăzi se organizează târg săptămânal la Gurahonț și Bârzava.

Mâine, marți, este zi de piață la Sebiș, Almaș, Apateu, Semlac, Sântana, Șilindia, Vârfurile.

■ FARMACIA DE SERVICIU

În noaptea de luni spre marți este serviciu, cu program non-stop, farmacia **„Glykon"**, P-ța UTA, bl. U6. Telefon: **247163**.

Farmacia **„Crai Nou Alfa"**, situată la parterul blocului 68, cartierul Alfa, telefon **277644** și **„Noua Farmacie"**, strada Andrei Șaguna nr. 15, telefon **948**, sunt de serviciu cu program non-stop.

■ CONSULTAȚII ȘI TRATAMENTE CU PROGRAM NON-STOP

Cabinetul „Apollonia", situat la parterul blocului din spatele Casei Albe (zona Gării), str. Miron Costin nr. 13, sc. A, ap. 1, tel. 251225, efectuează tratamente injectabile (intramuscular și intravenos), aerosoli, E.K.G., ecografie și analize laborator.

■ CABINET STOMATOLOGIC

Cabinet stomatologic privat, Bd. Revoluției nr. 62 (vizavi de Biserica Roșie), telefon **256665**, deschis zilnic între orele 8,00-12,00 și 14,00-20,00, iar sâmbătă și duminică între orele 9,00-21,00.

■ ÎNTRERUPERI DE CURENT

În municipiu: Luni: S.C. Alfar S.A., Sera de flori a Primăriei. **Marți:** Str. Steagului, Zarie, Frumoasă, Clopotului, Păcăteanu, Pașcani, Nucului, Tulnic, Ioan Fătu (p), Bobocilor, Emil Monția, Vântului, Pașcani, Steagului (p), Orșova, Stan Dragu, Molidului, Ogorului, Calea Timișoarei (p), cartier Micălaca bl. 358, 359, 360, 361, 362, 363, 364, 365, 366, 367.

CINEMATOGRAFE

Dacia: Mesaj de departe (SUA) 11,45; 14; 16,30
Mureșul: Gattaca (SUA) 10; 12; 14; 16; 18
Arta: Băiatul cu apa rece (SUA) 15; 17; 19
Sala mică: Stare de asediu (SUA) 15,30; 17,30

OPEL ECO MOTORS

Vedeți diferența?

Poate că nu. Dar s-ar putea să o simțiți mai târziu, dacă nu alegeți cea mai bună soluție pentru Opelul dvs.

ECO MOTORS asigură service Opel specializat, la standarde vestice.
ECO MOTORS oferă piese de schimb originale pentru toate modelele Opel.
ECO MOTORS folosește tehnologia de vopsire STANDOX, în cabină specială de uscare.
Iar profesioniștii de la ECO MOTORS sunt instruiți periodic la centrele General Motors din Europa.

Service Opel specializat și piese originale:
Optim pentru Opelul dvs.

ARAD
Calea Aurel Vlaicu, Bl.B
Tel. 057/26.93.31
Fax. 057/26.93.32

Zimand Cuz nr. 1/B
Tel. 057/21.71.74

(659298)

LOCURI DE MUNCĂ DISPONIBILE

Agenția județeană de ocupare și formare profesională Arad ne-a informat cu privire la situația locurilor de muncă vacante de la data de 16 august 1999:

Agent asigurare 10; Agent de pază 6; Agent de vânzări 2; Agenți publicitate 17; Ambalatoare 10; Barman 4; Brigadier 2; Cofetar 1; Conducător auto B, C, E 1; Confecționer îmbrăcăminte 215; Confecționer încălțăminte 60; Confecționer KETT 10; Confecționer lenjerie intimă 5; Consilieri de asigurări 20; Consultant asigurări 10; Croitoreasă 12; Croitori încălțăminte 4; Cusători încălțăminte 60; Director rețea distribuție presă 1; Duigher 80; Electromecanic aparatură uz casnic 2; Fierar betonist 50; Frigotehnist 2; Funcționar administrativ economic 1; Inginer automatizări calculatoare 2; Inginer confecții îmbrăcăminte 1; Inginer confecții încălțăminte 1; Inginer constructor 1; Inginer de instalații 1; Lăcătuș (cunoștințe de sudură) 20; Magazioner 1; Muncitoare 15; Muncitor necalificat 10; Muncitori 15; Operator XEROX 1; Ospătar 1; Programator 3; Referent de firmă 3; Remizieri 60; Reprezentant vânzări marketing 1; Șef departament import - export 1; Spălător auto 3; Tâlpuitor încălțăminte 12; Tapițer 10; Tinichigiu auto 1; Vânzătoare 6; Zidar 25.

REȚETA ZILEI

TĂIȚEI CU VARZĂ

Ingrediente pentru 5 porții: 400 g făină, 1,25 kg varză albă dulce, 125 ml ulei, 2 g piper măcinat, 10 g sare.

Mod de preparare

Făina se așterne pe o planșetă, se face în mijlocul ei o gropiță în care se pun gălbenușurile de ou, sarea și apa. Cu ajutorul unei furculițe se amestecă gălbenușurile până se încorporează în făină, apoi se frământă cu mâna, până se obține un aluat de consistență tare. Se întinde mardeneaua pe o planșetă pudrată cu făină în foaie subțire și se lasă să se zvânte cam 10 minute. Foaia se taie în fâșii de cca 1 cm lățime. Se mai obișnuiește ca foaia să se taie și în pătrate cu latura de 3 cm. Se lasă puțin să se zvânte și se pun să fiarbă cam 10-12 minute în apă sărată în clocot. După fierbere tăițeii se scurg de apă, se limpezesc cu apă rece și se pun într-un castron uns cu puțin ulei.

Separat varza se curăță se spală se îndepărtează cotorul și se taie în fâșii subțiri. Se sărează puțin se lasă să stea, se freacă și se stoarce. Tăițeii de varză se călesc în uleiul fierbinte. Când varza este călită se amestecă cu tăițeii fierți și se introduc în cuptorul încălzit la 160°C pentru 15 minute. Se servește cald.

ADEVĂRUL
COTIDIAN INDEPENDENT ARAD

Editor: S.c. ADEVĂRUL s.r.l. Arad

● COD FISCAL R 1681938 ● COD SICOMEX 19.604 ● CERTIFICAT J 02/1886 din 31 X 1991 ● COD SIRUES 02095660l ● ISSN 1220 - 7489

Redacția și administrația: 2900 Arad, Bd. Revoluției nr. 81. **Telefoane:** SECRETARIAT - **281802**, fax **280655, 280625**; ADMINISTRAȚIE - CONTABILITATE- **281797**; MICA PUBLICITATE - **210775**, MAREA PUBLICITATE - **280904**; CLUBUL PRESEI - **280989**.

Consiliul de administrație: DOREL ZĂVOIANU (președinte) **telefon 281802, 280625**; ȘTEFAN TABUIA (vicepreședinte) **telefon 210776**; MIRCEA CONTRAȘ (redactor-șef) **telefon 281802, 280854**; NICU COJOCARU (director comercial) **telefon 280904**; DOREL BARBU (contabil-șef) **telefon 281797**.

Colegiul de redacție: MIRCEA CONTRAȘ (redactor-șef); AUREL DARIE (secretar general de redacție) **telefon 281802, 280854**; MIRCEA DORGOȘAN (șef secție actualități); telefon 281855; 280003; IOAN IERCAN (șef secție politică), telefon 280943; DORU SAVA (șef secție social-economic), telefon **281738**; VASILE FILIP (șef secție cultură-învățământ), telefon **281855**; 280003; ALEXANDRU CHEBELEU (șef secție sport), telefon 281701; SORIN GHILEA (șef secție tineret) **telefon 281855, 280003**; MARCEL CANCIU (șef secție foto), telefon **280943**; NICU COJOCARU (șef secție publicitate) telefon/fax: **280904**.

Tiparul executat la Imprimeria S.C. MEDIAGRAF S.A. ARAD, str. Feleacului F.N., telefon 250902, fax 250920.

FREE ENGLISH
(engleză americană)

Oare pot să învăț?

Cursuri **gratuite** de limbă engleză
ÎNSCRIEREA va avea loc pe
17 AUGUST 1999 LA ORA 12,00
PÂNĂ LA 14,00
Vă oferim clase la toate nivelele:
ÎNCEPĂTORI
INTERMEDIARI
AVANSAȚI
STR. UNIRII NR. 14 AP. 1

Don't doubt yourself man!

Haideți să învățați limba engleză predată de AMERICANI! Cursul durează 10 săptămâni cu o oră pe săptămână și se face ca un serviciu pentru comunitatea din Arad. Include multă conversație, discuții culturale americane, lecții gramaticale și distracții - practic, e timp bine petrecut. Este o ocazie perfectă pentru întreaga familie!

(5224211)

CURSUL VALUTAR*

VALORI ÎNREGISTRATE LA SFÂRȘITUL SĂPTĂMÂNII TRECUTE

Denumirea valutei	BNR	BCR		BRD		Banca Transilvania		Banca Agricolă		BIR		Bursa neagră	
		C	V	C	V	C	V	C	V	C	V	C	V
Dolar	16087	16000	16100	15472	16070	15750	16100	15900	16090	15800	16175	15000	15900
Marca germană	8774	8710	8941	8373	8786	8580	8770	8600	8765	8550	8800	8500	8600

Echipa de serviciu
IOAN TULEU
-secretar de redacție.
Ioan Leac, Dina Rujan, Ramona Vidulescu
– tehnoredactare computerizată.
Ioana Frățilă, Aurica Telcian,
– corectură.

MĂNĂSTIREA ARAD - GAI A FOST „ASALTATĂ" DE CREDINCIOȘII CARE CĂUTAU LINIȘTEA ȘI PACEA SUFLETEASCĂ

Mănăstirile sunt focare de cul-ură și civilizație ale poporului omân. Mănăstirile au fost adăpos-ul unde cronicarii, în foșnet de ană, au scris letopisețe, inspirați le grația divină, în dulcele grai omânesc. Simboluri ale comuniu-ii noastre cu Prea Sfânta Treime, a popor născut creștin în istorie, fintele lăcașuri sunt eterne mărturii ale ortodoxismului și românismului e aceste meleaguri.

De Praznicul Adormirii Preasfintei Născătoare de Dumnezeu, la sfânta mănăstire din Gai vin nenumărați pelerini. Aceștia au convingerea că rugăciunile înălțate către Dumnezeu și credința puternică le sunt de mare folos pentru tămăduiri din boli îndelun-gate, împăcare în familii și spor în toate. Mulți își găsesc pacea sufletească spovedindu-se și împărtășindu-se, apoi se întăresc prin rugăciuni pe care preoții le săvârșesc la cererea lor. Prin amabilitatea părinților **Jurj Cleopa** și **Traian Micoroi** am reușit să aflăm câteva lucruri despre acest frumos lăcaș de cult, care este sfânta mănăstire Arad - Gai. Această mănăstire a mai funcționat ca biserică parohială pentru nevoile spirituale ale enoriașilor din Gai și ca complex muzeal. Actualmente a devenit al doilea loc de pelerinaj pentru creștinii ortodocși din județele Arad și Timiș. Atmosferă frumoasă, liniștită, calmul călugărilor și smerenia enoriașilor creând o ambianță plăcută. Un moment emoționant s-a derulat atunci când toți credincioșii prezenți în curtea mănăstirii au cântat, vibrând de emoție, într-un glas: **„Nu lăsa măicuță să pierim pe cale / Căci noi suntem fiii lacrimilor tale!"**.

Am plecat de la mănăstire cu sufletele mai liniștite, cu smerenie și căință, lăsând în urmă aceeași mireasmă de tămâie la care călugării au rămas să se închine și să se roage pentru iertarea păcatelor noastre, a tuturor.

OLIMPIU BULZAN
Foto: ȘT. MATYAȘ

DREPTATEA LUI MARIAN!

Ieri, ne-au vizitat la redacție doam-ele Ana Lucaciu, Ilona Baciu și Mărioara Câmpian, casierele de la Strand, cărora directorul societății Gospodărirea Comunală" SA, le-a desfăcut contractul de muncă.

Cu lacrimi în ochi, femeile ne-au povestit: „Marți seara, cu festivalul ce a fost pe ștrand, era o aglomerație de nedescris. Nu era tura noastră, noi am venit să dublăm schimbul. Așa după cum a văzut toată lumea, pe lângă casierițe, la intrările în ștrand mai erau polițiști, gardieni, jandarmi și reprezen-tanți ai firmelor ce au organizat specta-colul. Ei bine, miercuri am fost che-mate să dăm o notă explicativă în care să spunem de ce am lăsat să se intre fără bilet! Auzi, dacă ai lăsat un copilaș de 5 ani sau un bătrân de 70 de ani care n-au avut de gând să urmărească festivalul, înseamnă că ai lăsat „LUMEA" să intre?! Dar gardienii și toți ceilalți, ce au păzit? Numai noi suntem de vină? Condițiile în care munceam zi de zi, făcând ore suplimentare în niște condiții inumane ca să adunăm bani, asta s-a uitat? S-a uitat că atunci când ploua stăteam cu picioarele în apă ore întregi. N-a avut cine ce să ne reproșeze de când a început sezonul, iar acum ni se spune că avem «pete»? Pentru ce? Pentru că domnul Marian nu a vrut să stea de vorbă cu noi, nu cumva pentru că îi este teamă că nu are argumente?

Repede ne-au găsit pe noi țapi ispășitori că încasările nu au fost la nivelul la care se așteptau organizatorii, dar oare au uitat că mii de oameni, care nu voiau decât să stea la plajă și atât s-au întors din drum când au auzit cât costă biletul pe perioada festivalului. Și, atunci, ce vină avem noi? Suntem femei în toată firea. Pentru ce s-au comportat cu noi în felul acesta? Considerăm că meritam un altfel de tratament" ne-au mărturisit, supărate cele trei doamne.

Pentru azi ne vom opri aici, însă în zilele următoare vom reveni asupra acestui caz, deoarece adevărul trebuie să iasă la iveală.

NICOLAE OPREAN

Muscă Dimitrie - fost președinte de CAP, cel mai mare moșier din județul Arad

(Urmare din pagina 1)

În haosul economic creat, ing. Muscă Dimitrie s-a gândit că poate să neglijeze asociații și să transforme totul, după mo-delul CAP, într-o mare moșie proprie. La ora actuală el mai dă celor care dețin pământ doar 750 kg grâu și 750 kg porumb la ha, în condițiile în care producțiile sale depășesc an de an 5-6000 kg la ha. Din banii rezultați și-a construit ferme noi, a cumpărat acțiuni la o serie de societăți, a devenit administrator la altele, astfel că cei din a căror venituri a realizat toată această avere opulentă au fost eliminați. Ei nu mai participă cum era normal la repartizarea profitului din noile societăți create, ci doar ing. Muscă Dimitrie și câțiva acoliți, printre care și niște italieni, care scot bani buni din țară, deși societățile create cu aceștia sunt falimentare, ori menționate în acte ca fali-mentare.

Eu nu spun că a confundat averea oamenilor cu propria sa avere, cum susțin foștii asociați eliminați, nici nu am docu-mente care să ateste că anul trecut a vân-dut grâu de 10 miliarde de lei, din care de 3 miliarde în nume personal. Ar fi o aberație să cred așa ceva pentru că ar însemna că Muscă Dimitrie deține în proprietate per-sonală peste 600 ha de teren.

Dar ceva adevăr tot există. În anul 1998 a vândut la ARMOPAN în numele Combinatului agroindustrial Curtici grâu în valoare de 1.806.829.595 lei, după actele de la ARMOPAN. Deși grâul a fost vândut de Combinat și deci acesta trebuia să se deconteze cu oamenii, ing. Muscă Dimitrie, ne spune dl. Beju Constantin, directorul ARMOPAN, a trimis oamenii, care pretindeau banii sau grâul, să-i ridice de la ARMOPAN. În acest caz cine mai poate desluși ce este a Combinatului și ce aparține oamenilor, pentru că a creat o asemenea încurcătură în acte încât numai o analiză de fond a Finanțelor și a Poliției economice o mai poate desluși. Ce aparține posesorilor de pământ, ce aparține lui Muscă Dimitrie și ce aparține Combinatului? De fapt din cele relatate și din comportamentul lui Muscă Dimitrie, cum este descris de ing. Beju, de alți cola-boratori, rezultă că este un mic dictator, cu apucături megalomane, acceptat prin teroarea instaurată de ceilalți. Brutal, fără scrupule, cu o cultură care sfidează ridi-colul, acestui mare moșier al județului Arad i se pare că i se cuvine orice, sfidând bunul simț al colegilor și țăranilor în mijlocul cărora a trăit. Acționar, administrator unic sau asociat, cu capital majoritar în multe din cele **10 firme, Muscă Dimitrie** își per-mite la ora actuală să sfideze justiția, poliția, organele financiare, mai ales că unii din șefii de la finanțe sunt cenzori în unele firme.

Mi se reproșează că și eu am susținut acțiunile lui Muscă Dimitrie. Da, este ade-vărat. Atâta timp cât am crezut că rea-lizează o exploatație agricolă în interesul țăranilor și a posesorilor de pământ, și atâta timp cât a fost corect față de ei. În momentul când am aflat despre faptul că acest Combinat a devenit o feudă a lui Muscă Dimitrie, că pe baza lui și-a creat un mic imperiu economico-financiar, din ceea ce se cuvenea foștilor acționari, am consi-derat și consider că individul trebuie strivit ca o muscă.

N.A. „ARMOPAN" S.A. nu are nici o datorie față de Muscă Dimitrie și datorită comportamentului său abuziv, dl. ing. Beju ne declara că în acest an nu a mai contrac-tat nici un kg de grâu de la Combinatul lui Muscă. Deci, cei care nu și-au primit banii sau produsele să nu se adreseze S.C. ARMOPAN, ci dl. ing. Muscă Dimitrie. Sunt tot mai mulți cetățeni care reclamă că de doi ani nu și-au primit drepturile cuvenite de la Combinatul Agroindustrial Curtici. De ce? Pentru că obrazul subțire, în acest caz gros, cu cheltuială se ține.

La „Codru Moma" U.T.B. Moneasa

PACIENȚI ȘI PRIETENI STATORNICI

Situat la poalele munților, având în față un lac liniștitor privirilor, Complexul hotelier „Codru Moma" U.T.B. asigură un cadru de confort deosebit, atât prin peisajul relaxant cât și prin serviciile de cea mai bună calitate.

„Unitatea noastră - ne asigură dl. director **Moise Costea** -, aflată în adminis-trarea M.M.P.S., este struc-turată pe spații de cazare (200 de paturi pe cele patru nivuri deservite de lifturi), restaurant-pensiune, cu 120 de locuri (care asigură hrana pacienților pe perioada sejurului, cu o varietate largă de meniuri), terase pentru servirea bău-turilor răcoritoare etc,., bar de incintă (care funcționează pe tot parcursul zilei, oferind o diversitate de produse) și, nicidecum în ultimul rând, baza de tratament, care își aduce poate cea mai mare contribuție la recuperarea stării de sănătate a pacienților.

– Care sunt serviciile medicale și ce boli se tratează?

– Baza de tratament este structurată pe secții de elec-troterapie, hidroterapie, kine-toterapie - cu toată gama de aparate, cu ajutorul cărora se tratează, în principal, nevroza astenică, reumatism, toate formele de stres și surmenaj, afecțiuni ale aparatului loco-motor, ușoare forme de boli interne, ale căilor respiratorii... La aceste recuperări o con-tribuție deosebită - pe lângă profesionalismul medicilor **Iosif** și **Aurica Smith**, perso-nalului medical mediu și auxi-liar, profesorilor C.F.M., maseurilor - au factorii naturali (ionizare comparativă cu cea de la Băile Herculane), apele mezotermale, ambianța odih-nitor-relaxantă a mediului cu vegetație abundentă, izvoare și râuri liniștitoare.

– Care este programul la „Codru Moma" U.T.B.?

– Unitatea funcționează pe tot parcursul anului. (Avem centrală proprie care asigură căldură și apă caldă non-stop.) La această oră, unitatea noastră este ocupată sută la sută. Ne aflăm în vârf de sezon și apreciem că o să continue cât mai mult, până târziu spre toamnă.

– Am auzit că aici se observă și ceea ce lipsește în multe locuri - spiritul gospodăresc...

– În fiecare an, în unitate se poate vedea ceva nou atât în spațiile din interiorul clădirii cât și din exterior. Căutăm ca prin bani puțini să facem cât mai multe. De exemplu, anul acesta s-a reușit lambrisarea a două etaje, casa scării, s-au placat cu gresie toate spațiile de la parter, alimentație pu-blică, bază de tratament și unele camere din hotel au fost modernizate. Începând cu această lună, prin grija M.M.P.S. s-a deschis o finanțare pentru reparația întregii instalații de încălzire și sanitare, în valoarea de peste 400 milioane lei. Iar în exteri-or, spre sfârștul sezonului, vom trece la pavarea platoului din fața unității cât și a căilor de acces (au fost deja achi-ziționate materialele nece-sare) pentru a da încă o notă de eleganță și confort com-plexului „Codru Moma".

– Se pare că aici vin nu doar pacienți ci... și prieteni statornici.

– Într-adevăr, datorită rezolvării din punct de vedere medical, a recuperării, pentru serviciile oferite, pentru peisajul reconfortant, unitatea noastră este frecventată în propor-ție de 80-85 la sută de aceleași persoane care vin de 5-20 de ani la noi. Ne bucură aprecierile pe care le fac la adresa personalului nostru, la serviciile pe care încercăm să le facem cu profesionalism și dăruire.

VASILE FILIP

P.S. În această serie, la „Codru Moma" l-am întâlnit și pe dl. **Nicolae Duță** din București (pensionar, fost director în Ministerul Finanțelor) care-și petrece „vacanța" de 17 ani la Moneasa. „Eram într-un stres continuu - ne-a mărturisit dumnealui. Pentru prima dată am venit la Moneasa în 1981 și mi-a plăcut foarte mult zona. De atunci vin în fiecare an, câteva săptămâni, să mă relaxez aici, pentru că mă întorc complet reconfortat. Am umblat și umblu destul de mult dar rar mi-a fost să văd oamenii atât de ospitalieri. Apreciez spiritul de gospodar, profesionalismul, capitalitatea. Din puțin să știi să și gospodărești, e mare lucru. Aici se vede că omul sfințește locul. De 17 ani facem con-cediul aici (în ultimii ani cu nepotica, și ea îndrăgostită de Moneasa) și ne simțim mi-nunat."

LUPTE INTENSE ÎN DAGHESTAN

Moscova a lansat, începînd de vineri, 19 de atacuri aeriene în Cecenia și în Daghestan, unde cel puțin patru parașutiști ruși și trei islamiști au fost uciși de la declanșarea ofensivei împotriva rebelilor, relatează AFP.

Alți 13 parașutiști ruși, precum și un voluntar daghestanez au fost răniți în cursul luptelor care au avut loc în districtul Botlih (sud-vestul Daghestanului), potrivit Ministerului rus de Interne. De asemenea, trei combatanți islamiști au fost uciși de voluntari daghestanezi în timpul ciocnirilor.

La rîndul lor, islamiștii au anunțat că au ucis 18 militari ruși - 15 în timpul luptelor din noaptea de vineri spre sîmbătă și alți trei în timp ce încercau să evadeze, după ce fuseseră reținuți de separatiști.

Anterior, trupele ruse anunțaseră că pierderile se ridică la zece morți în rîndurile forțelor federale și aproximativ 200 de islamiști. Cele mai intense lupte au avut loc în jurul a două sate din districtul Botlih, Gagatli și Rikvani, potrivit aceleiași surse.

În același timp, forțele ruse au lansat 19 atacuri aeriene împotriva combatanților islamiști în Daghestan și în Cecenia, potrivit Ministerului rus de Interne. În Cecenia separatistă, atacurile au vizat împrejurimile localității Kenkhi, situată lîngă frontiera cu Daghestanul.

FESTIVALUL DE LA MONEASA A ÎMPLINIT 30 DE ANI

Stațiunea balneoclimaterică Moneasa a găzduit, la sfârșit de săptămână, a XXX-a ediție a „Festivalului concurs al tinerilor interpreți de muzică populară din Țara Zarandului", organizat în acest an de Consiliul Județean Arad, Inspectoratul Județean pentru Cultură, Orchestra „Rapsozii Zarandului" și Primăria Moneasa.

Festivalul a fost prefațat, sâmbătă, de o paradă a portului și jocului popular, prezentată sub coregrafia maestrului Viorel Nistor, de la Centrul de Conservare și Valorificare a Creației și Tradiției Populare Arad.

Duminică, pe aleea principală a stațiunii - simbolizând o tradiție de pe meleaguri zărăndene - un grup de olari din Târnăvița au expus oale, ulcioare, căni, blide ș.a., într-o mare diversitate de forme și culori.

Ieri după-amiază, pe scena Teatrului de vară, s-a desfășurat concursul tinerilor interpreți de muzică populară (care și-au disputat premiile în valoare de un milion și jumătate), recitalul interpreților arădeni Rodica Ardelean Oniță, Cornelia Căprariu Roman, Tiberiu Crișan, Malvina Nagy și al invitaților festivalului Florica Zaha și Mia Dan, în acompaniamentul orchestrei „Rapsozii Zarandului", dirijor Petrică Pașca. Spectacolul a fost prezentat de simpatica moderatoare a T.V. Arad, Izabela Vekas.

V. F.

UN AZIL CÂT O ȚARĂ

(Urmare din pagina 1)

În mod asemănător se descurca și mama sa, însă nu și bătrânul. El a fost nevoit să accepte viața de întreținut la azilul de la Tămand. Era o situație umilitoare, degradantă, treapta de jos a decăderii în lumea satului. Azilantul era arătat cu degetul și dat exemplu copiilor: dacă nu vrei să muncești, vei ajunge și tu la azil. Acest stabiliment de ocrotire socială și adăpost pentru persoane aflate în neputință de a se întreține prin propriile mijloace, era susținut materialicește de către statul român și îngrijea „clienții" din zonă. A ajunge însă la azil, om întreg la minte și la trup, era degradant. Era un fel de a recunoaște că ai căzut pe cea mai de jos treaptă a societății. Persoanele întreținute erau tolerate în lumea satului imediat postbelic, dar nu agreate. Omul, ajuns la mila publică, era disprețuit în mod tacit, dar și pe față atunci când spiritele se aprindeau. Pe indivizii întreținuți de la buget în ciuda faptului că ar fi putut munci, românii noștri din Ardeal îi numeau belferi, după o expresie americănească. Belferul era apreciat ca un leneș incurabil, un puturos, un ins sub care până și pământul capătă miros. Chiar și handicapatul respins de la satisfacerea serviciului militar era ținut la respect de săteni fiind considerat un incapabil. Nimeni dintre cei ce se respectă în sat nu și-ar da fata de noră în casa unui belfer ori a unui neputincios respins de armată. Morala burgheză consolidată în perioada interbelică era legea de bază a satului în primii ani de dictatură comunistă.

Când în sat au început să apară primii pensionari pe motiv de boală, prin anii șaizeci, satul - colectivizat și educat în spiritul noii ideologii - a început să privească spre descurcăreți cu alți ochi. Cei ce reușeau să-și asigure un venit lunar de la buget erau priviți cu invidie și admirație. Morala satului a fost lezată grav. Valoarea supremă nu mai era munca și proprietatea ci istețimea de a obține o pensie de întreținere de la stat. Așa se explică de ce însuși Ceaușescu a fost nevoit să intervină drastic în afacerea pensiilor sociale, solicitând reducerea substanțială a numărului celor pensionați pe motiv de boală. N-am mai apucat să facă ordine nici dictatorul și nici urmașii săi postrevoluționari. Pe fondul disponibilității românului de a se da în întreținerea societății, șomajul în România nu este o pacoste chiar așa de mare. Nici un „disponibilizat" din vreo întreprindere de stat desființată, nici șomerul nu se simt ajunși în pragul disperării. Șomerul român nu își face probleme pentru pierderea locului de muncă. Cu banii primiți de la stat, plus ceva câștiguri din învârtelile de ocazie, se va descurca. Poate nu va trăi, dar va supraviețui. Astăzi, avem milioane de întreținuți în România. Numărul acestora este egal, dacă nu mai mare decât al celor angajați. Milioane de români sunt întreținuți de la buget, adică din buzunarul celor ce plătesc impozite. Societatea românească face eforturi serioase pentru plata numeroaselor pensii. (Nu mă refer aici la persoanele în vârstă ori la cei cu handicap. Îi am în vedere doar pe cei sănătoși, apți de muncă și plătiți, sub o formă sau alta, din ban public). În Elveția, nu există nici o plată fără muncă, decât pentru cei inapți. Celor sănătoși și ajunși în stare de șomaj li se oferă un loc de muncă. La un eventual refuz, adio ajutor de șomaj. Numai la noi, în România, cei rămași fără loc de muncă sunt plătiți cu zeci de milioane să stea picior peste picior, după modelul belferilor americani. Să nu fie de lucru în România? Nu trebuie construite șosele moderne, școli, obiective economice? Am primi și ajutoare financiare de la străini dacă am prezenta proiecte fezabile în care să fie integrate și persoane rămase fără loc de muncă. Din păcate, nici unul dintre guvernele postrevoluționare nu a reușit să pună la punct un proiect serios și amplu de reconversie a forței de muncă. Elvețienii îi obligă pe șomerii lor să muncească, noi îi plătim să huzurească. Probabil că din aceste două atitudini, diametral opuse față de muncă, derivă deosebirile de la cer la pământ dintre Elveția și o țară de întreținuți cum este și România.

N.A. Dicționarul Explicativ al Limbii Române spune că belferul este individul care trăiește în lux și bogăție. În accepțiunea curentă, belferul este individul care trăiește bine fără să muncească. Noi am ales a doua variantă.

Aseară, în Piața Revoluției

S-A LANSAT ÎN ARAD TELEVIZIUNEA FOX KIDS

Ieri după-amiază, în Piața Revoluției s-a lansat în Arad televiziunea pentru copii **FOX KIDS**. **FOX KIDS EUROPE** se dedică prezentării celor mai moderne și inovatoare programe pentru copii. Deplasarea Caravanei FOX KIDS în țară este sponsorizată de **Mc Donald's**. În fața a peste 150 de copii, în acordurile muzicii de discotecă, mascotele **Eek** și **Tick** au provocat mai multe concursuri interactive cu premii purtând emblema FOX KIDS și Mc Donald's. O contribuție majoră și-au adus frumoasele animatoare ale Mc Donald's. Managerul Public Relation al firmei Saatchi & Saatchi, **Vlad Pacea**, ne spunea că: „FOX KIDS s-a lansat în România pe 1 aprilie. Acum, FOX KIDS vine în partea de vest a țării. Filmele de desene animate și nu numai sunt titrate în proporție de 50%. Televiziunea Fox Kids emite 12 ore pe zi, între orele 6 - 18,00 iar începând cu luna septembrie timpul de emisie va fi mărit cu încă 2 ore, până la orele 20,00."

În următoarele zile, **FOX KIDS** va fi retransmis de societățile arădene de televiziune prin cablu.

S. G.
OLI. B.
Foto: ONORIU FELEA

TRAGERILE LOTO - 15 AUGUST 1999

6/49
3,27,9,40,44,7

NOROC
1 5 4 1 5 9 1

LUNI, 16 AUGUST 1999

TVR 1
12,00 TVR Info
12,05 Ivanhoe - rel.
13,00 Ecclesiast' 99
13,30 Medicina pentru toți
14,00 TVR Info
14,10 Santa Barbara - rel.
15,00 Tradiții
15,30 Ecoturism
16,00 Emisiune în limba maghiară
17,30 O familie ciudată - s.
18,00 TVR Info
18,10 Voie bună la TVR
19,00 TVR Info
19,05 Corect!
19,10 Sunset Beach - ep. 509
20,00 Jurnal * Meteo * Sport
20,45 Camera misterelor
21,00 Preotul și cârciumărița - ep. 13
21,50 Tren de plăcere - teatru de I.L. Caragiale
22,40 Opinia publică
23,00 Jurnalul de noapte
23,15 Planeta Cinema - rel.
0,15 Întâlnirea de la miezul nopții

TVR 2
12,00 Sensul tranziției - rel.
13,00 TVR Info
13,05 Un cântec pentru fiecare
13,10 Căsuța din preerie - ep. 90
14,00 Convietuiri
15,00 Rebelul - ep. 115
15,45 Filmele săptămânii
15,50 TVR Info
16,00 Grecia - s.
16,45 Santa Barbara - s.
17,30 Sighișoara - dialoguri medievale (V)
18,00 Primul val - s.
18,45 Știri bancare
19,00 Oameni care au fost
19,30 Mapamond
20,00 O vară de neuitat - dramă, România/Franța, 1996
21,30 Credo
22,00 Fotbal: **Aston Villa - Westham United**, în direct
0,30 TVM * Mesager

PRO TV
7,00 Bună dimineața, PRO TV e al tău!
10,00 Tânăr și neliniștit - rel.
10,45 Un ceai în Sahara - rel.
13,00 Știrile Pro TV * O propoziție pe zi
13,10 Vânătoarea de măicuțe - rel.
14,30 Monștrii - ep. 35
15,00 Familia Bundy - ep. 150
15,30 Strengărița - ep. 80
16,15 Tânăr și neliniștit - ep. 810
17,00 Știrile Pro TV * O propoziție pe zi
17,40 Aripile pasiunii - ep. 65
18,30 Inimă de țigancă - ep. 71
19,30 Știrile Pro TV
20,30 Cădere liberă - dramă/thriller, SUA, 1993
22,25 Știrile Pro TV
22,30 Prietenii tăi - ep. 73
23,00 Millennium - ep. 31
0,00 Știrile Pro TV * Profit * O propoziție pe zi
0,30 Cinci prietene - comedie, SUA, 1991
2,05 Profit
2,15 Știrile Pro TV

TV ACASĂ
7,00 Lanțurile iubirii - rel.
7,45 Preciosa - rel.
8,30 Căsuța poveștilor - rel.
9,15 Înger sălbatic - rel.
10,00 Celeste se întoarce - rel.
11,00 Poirot - rel.
12,00 Milady - rel.
13,00 Maria - s.
14,00 Harem - rel.
16,00 Preciosa - s.
17,00 Celeste se întoarce - s.
18,00 Dragoste și putere - s.
18,45 Superboy - des. anim.
19,30 Viața noastră - s.
20,15 Înger sălbatic - s.
21,05 Concursul „Stai acasă!"
21,15 Lanțurile iubirii - s.
22,10 Milady - s.
23,00 Marele Gatsby - dramă, SUA, 1949
1,30 Fotbal: rezumat Anglia

ANTENA 1
7,00 Știri
7,10 Cafea cu parfum de femeie - s.
8,00 Cutia cu jucării
10,50 Știri
11,00 Kelly - s.
11,30 Aventuri în junglă - ep. 8
12,00 Tropical Heat - s.
13,00 Știrile amiezii
13,15 Viitorul începe azi - s.
14,00 Esmeralda - s.
15,00 Ape liniștite - ep. 96
16,00 Zodiac
16,10 Luz Maria - ep. 64
17,00 Știri
17,25 Leonela - ep. 130
18,10 Elena, viața mea - ep. 1
19,00 Observator
19,55 Salutări... Vouă!
20,00 Pericol iminent - ep. 42
20,50 Raven - ep. 19
21,45 Burlacul - ep. 28
22,15 Observator
22,40 Salutări... Vouă!
22,45 Sugar Hill - dramă, SUA, 1997
0,30 Retrospectiva etapei
1,00 Sărutul frivol - comedie, SUA, 1997

PRIMA TV
7,00 Trăiește vara cu Nadine - rel.
8,00 Dimineața pe plajă
12,00 Karaoke show - rel.
13,00 Pretutindeni cu tine - rel.
14,00 Nimeni nu e perfect - s.
15,00 Jerry Springer show
16,00 Pretutindeni cu tine - s.
17,00 Trăiește vara cu Nadine
18,00 Focus * Sport * Meteo * ClipART
19,00 Brooklyn South - s.
20,00 Dosarele Y
20,50 Real TV
21,00 Karaoke show
22,00 Show-ul de noapte
0,00 Focus +
0,30 Hidra - suspans, SUA, 1980

TELE 7 ABC
7,00 Știri
7,10 Bună dimineața, România
9,00 Dinastia - s.
10,00 Știri
10,15 Teleshopping
10,30 Dintre sute de ziare - rel.
11,05 Forța destinului - rel.
12,00 Rendez-vous la Tele 7 - rel.
13,00 Ora unu a venit - rel.
15,00 Știri
15,15 Post Meridian
16,30 O singură viață - ep. 183
17,30 Documentar
18,00 Știri
18,10 Dinastia - ep. 216
19,00 Pronosport
19,00 Secția de poliție - ep. 29
20,00 Actualitatea Tele 7
20,30 Documentar
21,00 Dintre sute de ziare
22,00 Dincolo de stadion
23,30 Cutia muzicală - rel.
0,00 Știri
0,15 Ora H

TV ARAD
7,00 Știri
7,10 Cafea cu parfum de femeie - ep. 268, 269
8,00 Știri TVA - rel.
8,30 Anunțuri - rel.
8,40 Divertisment
10,50 Știri
11,00 Kelly - ep. 15
11,30 Aventuri în junglă - ep. 8
12,00 Tropical Heat - ep. 29
13,00 Știrile amiezii
13,15 Viitorul începe azi - ep. 6
14,00 Esmeralda - ep. 89
15,00 Ape liniștite - ep. 96
16,00 Zodiac
16,10 Luz Maria - ep. 64
17,00 Știri
17,20 Salutări... Vouă!
17,25 Divertisment
18,20 Anunțuri
18,30 Știri TVA
19,00 Observator
20,00 Divertisment
21,30 Anunțuri - rel.
21,45 Știri TVA
22,15 Observator
În continuare, program identic cu Antena 1

TV INTERSAT
8,55 Deschiderea programului
9,00 Intersat Music
9,30 Eliberarea - film
11,00 7x7 Retrospectiva știrilor
11,30 Echipa de șoc
12,00 Cerul dintre noi
12,30 La nord de paralela 60
13,30 Intersat Music
14,00 Până la capăt - film
15,45 Cavaleri și războinici
16,45 Intersat Music
17,20 Desene animate
17,45 Maeștrii cascadoriei
18,15 Provocarea naturii
18,45 Știrile Intersat
19,30 Echipa de șoc
20,00 Intruso - film
21,45 Intersat Music
22,30 Safari
23,00 Săptămâna sportivă arădeană
23,30 Știrile Intersat
0,00 Erotica
0,45 Închiderea programului

HBO
10,00 Gotti - dramă, SUA, 1996
12,00 Războiul fiarelor - s.
12,30 Evadare din Absolom - acțiune, SUA, 1994
14,30 Zâna Măseluță - comedie, SUA, 1997
16,00 Franklin - des. anim.
16,30 Unde ne sunt bărbații - dramă, SUA, 1995
18,30 Star Trek: Generații - SF, SUA, 1994
20,30 După 15 ani - comedie, SUA, 1997
22,15 Un zâmbet ca al tău - comedie, SUA, 1997
0,00 Aventuri pe mare - comedie, SUA, 1994

ATOMIC TV
7,00 Selector
10,00 Reactor
10,30 Hai Hui - rel.
11,00 Atomix la soare cu Oana și Ina - rel.
14,00 Interactiv
15,55 Reactor
16,00 Romanian Top 100 - rel.
18,00 Selector
19,00 Atomix la soare cu Mircea și Michelle
21,55 Reactor
22,00 South Park - des. anim.
22,30 File de poveste - rel.
23,00 Aria 52
0,00 Insomnia

RADIO ARAD & RADIO CONTACT (65,95 MHZ)
5,00 - 8,00 BUNĂ DIMINEAȚA! - program Radio Contact
8,00 - 11,00 BUNĂ DIMINEAȚA, ARAD! - cu Codruța Belean și Marcel Haica - Știri (8,30; 9,30; 10,30). Informații locale; Dedicații muzicale (9,30 - 10,30); Muzică românească (10,30 - 11,00)
11,00 - 19,00 CONTACT FM - program Radio Contact
19,00 - 22,00 BUNĂ SEARA, ARAD! - Vest Top 65,95, cu Radu Mustafa (19,00 - 21,00); Viața spirituală (21,00 - 22,00)
22,00 - 1,00 RADIO CONTACT - Bilet de concert; Rock Block; România - Bosnia, via satelit

RADIO PRO FM (92,1 MHz)
2,00 - 5,00 MUZICĂ
5,00 - 6,00 Buletin de stiri la fiecare sfert de oră
6,00 - 7,00 RONDUL DE DIMINEAȚĂ - INFO PRO cu Dan Apostol și Laura Călăceanu
7,00 - 10,00 PRO FM PANĂ LA ZECE - cu Flavius Esnican
10,00 - 13,00 MIHAI CU NOI - cu Mihai Dobrovolschi
13,00 - 14,00 13-14 CU ANDREI - cu Andrei Gheorghe
14,00 - 17,00 ORAȘUL SUB LUPĂ - cu Cătălin Lăpușcă
17,00 - 19,00 STAR STATION MIX - cu Mihai Gurei
19,00 - 21,00 ASCULTĂ-ȚI MUZICA! - cu Călin Gheorghe
21,00 - 22,00 SPORT SHOW - cu Ovidiu Ioanitoaia
22,00 - 24,00 RONDUL DE NOAPTE - cu Răzvan Exarhu

RADIO TIMIȘOARA
6,00 Ceasurile dimineții
8,00 Muzică populară cu dedicații
9,00 Civica
10,00 Radio circuit
11,00 Radio cocktail
12,00 Permanențe românești
13,00 Emisiune în lb. germană; maghiară; sârbă
16,00 Actualitatea, în 60 de minute
17,00 Gramofon
18,00 Apel la demnitate
19,00 Radiojurnal
19,15 Conexiuni rock
20,05 Cânt din suflet
20,50 Călătorie în lumea poveștilor
21,00 Curier de seară
Știri: 6,00; 7,55; 9,00; 11,00; 12,55; 17,00; 18,00; 20,00; 21,00; 21,55.
Radio Jurnal: 7,00; 16,00; 19,00.

RADIO SEBIȘ
6,00 - 8,00 Detașamentul de trezire
8,00 - 9,00 Cântă-mi lăutare - muzică populară
9,00 - 10,00 Alo, tu alegi!
10,00 - 12,00 Cafeaua de zece
12,00 - 13,00 La porțile dorului - muzică populară
13,00 - 14,00 FM-ul de prânz
14,00 - 15,00 Poesis
15,00 - 16,00 Astăzi te sărbătorim - muzică populară și dedicații muzicale
16,00 - 18,00 După patru
18,00 - 19,00 Telefonul cu butoane
19,00 - 20,00 La mulți ani! - dedicații muzicale
20,00 - 22,30 Pas montan
20,30 - 21,00 Secretele vieții
21,00 - 23,00 Fotbal Club 21 - talk-show
23,00 - 24,00 Ascultă și tu!
0,00 - 2,00 92,1 Insomnii
2,00 - 6,00 Nocturna muzicală

Ultima şedinţă BCCC a fost

PARASTASUL PNŢCD-ULUI

– Domnule Ion Cristoiu, săptămâna trecută ţărăniştii au desfăşurat şedinţa BCCC-ului. Se pare că premierul Radu Vasile n-a prea avut aderenţi...

– Această ultimă şedinţă de BCCC a fost şi parastasul PNŢCD-ului. Ştiindu-se în minoritate, premierul n-a participat iar confruntarea decisivă a fost amânată pe mai târziu...

– De ce spuneţi că şedinţa BCCC a fost parastasul principalului partid de guvernământ?

– Afirm acest lucru deoarece, pentru a fi competitiv în viitoarea campanie electorală, PNŢCD-ul trebuia primenit acum. Însă, evitând o schimbare la vârf, partidul va intra în campania electorală având la conducere un grup de bătrâni care n-au nici puterea de a se adapta la realitate, nici energia fizică necesară pentru o astfel de activitate. Cine-i va mai vota? Eventual câţiva proprietari de imobile.

– Aici aţi atins un punct sensibil. Chiar în aceste zile, comisiile parlamentare de specialitate au aprobat proiectul Legii retrocedării locuinţelor naţionalizate. Sau „Legea Restauraţiei", cum i se mai spune...

– Întotdeauna am fost împotriva acestei aberaţii, a retrocedărilor... Nu se poate ca o mână de oameni să revendice şi să primească înapoi acele imobile, iar marea majoritate a populaţiei să plătească toate costurile acestui proces.

– Dar nu este o reparaţie morală?

– Nici măcar atât! Majoritatea dintre noi ne-am născut după 1948 şi nu ne facem vinovaţi de nici o naţionalizare. Mai mult, noi nu am suportat cincizeci de ani de comunism? Nouă nu ne-a modificat destinele această perioadă? Pe noi cine ne plăteşte? Cine ne dă ceva? Cum recuperăm munca făcută la Casa Poporului, la Canalul Dunăre - Marea Neagră sau pe alte şantiere?

– Credeţi că această lege va trece prin Parlament?

– Greu de spus. În condiţii normale, n-ar trebui să treacă. Numai că mi-e teamă că la noi, în România, totul este posibil. De frica acuzelor de „neocomunism", ziariştii vor ezita să se pronunţe, liderii opoziţiei au interesul ca actuala putere să-şi rupă gâtul cu restituirile, opinia publică este ţinută în ignoranţă, iar copiii se vor trezi aruncaţi în stradă din şcoli şi din grădiniţe.

– De ce credeţi că opinia publică este ţinută în ignoranţă?

– Pentru că cei care revendică proprietăţile au şi câteva ziare şi posturi de televiziune care dezinformează opinia publică. De ce? Pentru ca să nu reacţioneze. Dacă ar fi prezentate toate imobilele care sunt revendicate, orice om cumsecade s-ar lua cu mâinile de cap... Majoritatea acestora au fost întreţinute cincizeci de ani pe bani grei. De către cine? Evident, de noi... Cine plăteşte acum despăgubirile, la preţul zilei? Tot noi...

– D-le Cristoiu, iată că a apărut un conflict şi în vecinătatea noastră răsăriteană. Nici nu s-a stins bine conflictul din Iugoslavia...

– Acest conflict era previzibil. După ce NATO a dat tonul, toate puterile regionale se simt îndreptăţite să procedeze la fel. Zona Caucazului n-a aparţinut niciodată Rusiei...

– Care credeţi că este principalul motiv pentru care s-a stârnit acest conflict? Cel fundamentalist (religios şi etnic) sau cel economic?

– Cred că motivele se împletesc. Există şi un motiv fundamentalist, dar acesta este întreţinut cu bună ştiinţă de lumea arabă, care nu vede cu ochi buni apariţia unei noi pieţe de exploatare a petrolului. În ceea ce priveşte Federaţia Rusă, avem de-a face cu un stat în descompunere şi următoarea bucată care se va desprinde va fi Caucazul. Procesul este foarte greu de controlat, cu atât mai mult cu cât avem şi exemplul zonei Kosovo. Aici, în aceste zile, trupele albanezilor atacă efectiv trupele KFOR. Iată că ajung şi americanii la mintea cea de pe urmă şi se conving pe pielea lor despre realitatea din zonă şi despre aria de cuprindere a noţiunii de terorist. Imaginaţi-vă ce viaţă aveau militarii şi forţele de ordine sârbeşti, inclusiv autorităţile, înainte ca NATO să intervină în Kosovo...,

– Credeţi că Moscova va proceda în Daghestan la fel ca Washingtonul în Kosovo?

– Indiferent de cum va proceda, rezultatul va fi acelaşi. Numai că, la Moscova, există şi o conotaţie politică...

– În conflictul din Daghestan?

– Evident. Se pare că la Moscova se ştia foarte bine despre starea de spirit din Daghestan, dar Familia de la Kremlin a preferat să se „coacă" acest conflict pentru a avea motiv să-l schimbe pe primul-ministru. Noul premier probabil că va soluţiona într-o formă sau alta starea conflictului şi va câştiga în popularitate...

– Folosiţi termenul de „Familie" în sens sicilian?

– Cam aşa. Oricum, la Kremlin lucrurile nu sunt prea limpezi. Noul premier este omul de casă al Familiei, iar proclamarea unei stări de urgenţă în Federaţie ar putea amâna alegerile.

DORU SINACI
Foto: **M. CANCIU**

Partidul Democraţiei Sociale din România, Consiliul Naţional, Departamentul de Analiză Politică

DECLARAŢIE

În legătură cu afirmaţiile d-lui Ion Diaconescu preşedintele PNŢCD, prin care acesta se declară ferm împotriva oricărei colaborări cu PDSR, prilej cu care a făcut o serie de aprecieri în disonanţă cu realitatea, la adresa partidului nostru, doresc să fac următoarele precizări:

● Referirile d-lui Ion Diaconescu la „stânga roşie" se bazează, pe de o parte, pe un clişeu de imagine epuizat, iar pe de altă parte pe aversiunea şi înverşunarea evidentă, constantă şi manifestă a partidului d-sale, faţă de tot ceea ce înseamnă grija, interesul şi preocuparea pentru OM.

Dacă dorinţa de a guverna în mod echitabil, un prezent - ce a reuşit să năucească peste 23 de milioane de oameni - îi creează preşedintelui PNŢCD viziuni înroşit apocaliptice atunci suntem „stânga roşie".

Dacă faptul că susţinem idei şi principii în acord cu justiţia socială şi solidaritatea umană, pe baza cărora vrem să construim - fie şi împreună - un model necesar şi viabil al unei societăţi bazate pe coeziune şi spirit comunitar, ne încadrează în ceea ce dl. I. Diaconescu numeşte „stânga roşie", atunci ne asumăm bucuroşi această reprezentare.

Pentru toate acestea, şi mai ales pentru a mă păstra în obstinantul peisaj coloristic care-i tulbură conştiinţa d-lui preşedinte al PNŢCD, îmi fac o datorie de onoare din a-l anunţa că un procent extrem de semnificativ din populaţia României, a asociat, asociază şi mai mult ca sigur va asocia (pentru mult timp de acum încolo) partidul d-sale cu ciuma neagră sau febra galbenă.

* Acelaşi fenomen se întâmplă şi în legătură cu percepţia asupra „regimului" politic; dacă dl. Ion Diaconescu este convins că în exterior (!), „regimul Iliescu" ar fi privit ca un regim de tip Miloşevici, atunci îl putem asigura că în interior, „regimul Constantinescu" este deja perceput ca unul de tip Lukaşenko (în Belarus), Papadoc (în Haiti) sau Noriega (în Panama).

În pofida acestor declaraţii ale PNŢCD - din care transpar în mod evident, exclusivismul, mentalitatea totalitară şi încremenirea în viziuni vetuste - Partidul Democraţiei Sociale din România şi liderii săi, vor susţine în continuare necesitatea unui dialog politic decent şi responsabil, care să abordeze problemele ţării prin prisma interesului naţional şi al unei construcţii economico-politice, orientate spre viitor.

OVIDIU MUŞETESCU
Secretar Executiv al PDSR

ÎN VIZITĂ LA COCA - COLA...

☛ (Urmare din pagina 1)

Dacă n-a izbutit nimic în ţară, „marele" nostru preşedinte şi-a întors privirile flămânde de glorie spre străinătăţuri şi s-a dorit „lider regional". Nici cu străinii n-a reuşit mare lucru domnul Constantinescu. De bine, de rău, mai este invitat la câte un simpozion, mai organizează sau participă la câte o „trilaterală", într-un cuvânt, îi merge mai bine decât în ţară. Şi, mai ales, în străinătate, „liderul regional" mai primeşte câte o tinichea, câte un premiu.

Se pare că aceste premii îi plac foarte tare „marelui" nostru preşedinte. Îi plac atât de tare încât ne aminteşte de un alt preşedinte al României, Nicolae Ceauşescu, care era şi el topit după tot soiul de tinichele şi premii obţinute în străinătate...

De curând, „liderul regional" Emil Constantinescu a vizitat, în America, Coca-Cola. Alături de preşedintele Tanzaniei...

După trei ani de pretenţii, în declaraţii, de morgă, de gafe după gafe, de scădere dramatică a popularităţii, preşedintele Constantinescu primeşte pentru eşecurile sale un premiu: o vizită la Coca-Cola...

Domnul Emil Constantinescu este, prin tot ceea ce a făcut până acum, prin ceea ce a promis şi, mai ales, prin ceea ce n-a făcut, cel mai slab preşedinte pe care amărâta asta de ţară l-ar fi putut avea. Ceea ce este însă cu adevărat revoltător e lipsa de măsură şi de realism a domnului Constantinescu care are intenţia să candideze pentru un al doilea mandat prezidenţial. Probabil că l-aş fi admirat pe domnul Constantinescu dacă avea bărbăţia să recunoască eşecul total, inutilitatea absolută a primului său mandat, şi în faţa şirului interminabil de gafe şi eşecuri să recunoască deschis că nu are ce căuta în lupta pentru al doilea mandat. Dar ar fi fost prea frumos pentru cât şi ce este domnul Constantinescu, nu-i aşa? Drept pentru care va candida şi pentru al doilea mandat prezidenţial. Având în vedere realizările din primul mandat, se simte omul îndreptăţit să ne mai fie nişte ani preşedinte. Sunt doar curios cum va mai izbuti să-i păcălească pe români?

Timp de trei zile, la Arad

„POLITICI REGIONALE DE TINERET"

La sfârşitul săptămânii trecute, Organizaţia de Tineret a Partidului Democrat Arad a organizat în oraşul nostru un simpozion la nivel regional cu tematica **„Politici regionale de tineret"**. La simpozion au participat reprezentanţi ai filialelor organizaţiilor de tineret din judeţele: Maramureş, Sălaj, Satu Mare, Bistriţa Năsăud, Bihor, Cluj, Alba, Sibiu, Hunedoara, Timiş, Caraş-Severin şi Arad.

Din partea Biroului Permanent Naţional a OT-PD a fost invitat dl. Gheorghe Falcă şi din partea PD Arad, dl. Gheorghe Seculici.

Preşedintele OT-PD Arad, Nicolae Iotcu, ne-a spus că acest tip de simpozion a fost iniţiat în urmă cu trei ani de OT-PD Arad şi că fiecare simpozion abordează o altă temă.

De ce „Politici regionale de tineret"? **„Pentru că tinerii sunt cei mai vitregiţi după '89. În programul de guvernare din '96, tot ce priveşte activitatea de tineret este cuprins într-o pagină şi jumătate. Şi cred că asta spune totul."**

Seminariile din cadrul simpozionului au avut ca obiectiv principal tinerii şi posibilitatea acestora de afirmare.

Un punct de plecare în discuţiile purtate de reprezentanţii filialelor a fost problema asociativităţii tinerilor. Un sondaj relevă că un procent mic de tineri, 7%, sunt angrenaţi într-o asociaţie a tinerilor, indiferent de ce natură ar fi ea. În Vest, peste 50% din tineri sunt angrenaţi în astfel de asociaţii.

Pe lângă dezbateri, „Caravana Tinereţii" a PD a trecut sâmbătă prin Miniş, unde Teatrul Veşnic Tânăr a susţinut un spectacol. Seara, locul de recreere al tinerilor PD-işti a fost Ştrandul Neptun.

TEODORA MATICA

Sub soarele torid al Saharei

DEPUTATULUI TOKAY I-A FOST DOR DE IARBA VERDE DE ACASĂ

În ziua eclipsei, deputatul Tokay nu a fost la Ballaton, cum am crezut noi, ci la Arad. Tocmai se întorsese din... Tunisia, unde şi-a petrecut câteva zile de concediu. „Nu ştiu cum pot oamenii să trăiască în cuptorul acela. Când am ajuns la Arad, mi-am dat seama ce mult înseamnă să simţi răcoarea unei ploi şi să vezi în jurul tău atâta verdeaţă. Este o senzaţie extraordinară după ce ai fost sub soarele torid al Saharei."

T. S.

APOSTROF

„STATUIA LIBERTĂŢII", ZIDUL BERLINULUI, NOSFERATU...

MOTTO:
„A-l ierta pe călău nu înseamnă a-i face altar"...

Întrerupte în „coadă de peşte", în folosul partidelor aflate la guvernare, discuţiile pe marginea reamplasării „Statuii libertăţii" în Arad continuă pe plan local, cu reverberaţii la sediile centrale. Deputatul Tokay György, recunoscut ca reprezentant al aripii moderate a UDMR (din convingere sau din calcul?), aduce argumente în favoarea reamplasării celebrului monument: este o formidabilă operă de artă cu care s-ar mândri orice urbe; este o proprietate a locuitorilor Aradului, fiind construită prin donaţii publice, deci în nici un caz nu ar trebui să ia drumul Budapestei; este o dovadă a trecutului comun, a cărui recunoaştere stă la baza reconcilierii. D-l deputat spune că dacă nu recunoşti trecutul, nu poţi să pui o bază trainică a convieţuirii. Sunt perfect de acord. Problema care se pune este cine trebuie să-şi recunoască trecutul şi în ce mod. Cu voia cititorului voi face câteva paralele, nicidecum forţate, dacă vrem să analizăm poziţia d-lui Tokay.

Zidul Berlinului - trecut comun

Poate spune cineva că germanii nu sunt europeni? Mă îndoiesc. Atunci, de ce au preferat să demoleze Zidul Berlinului, în loc să-l păstreze, ca un document al trecutului comun? Simplu: acest zid a fost urât din toate puterile de către germanii din Est şi de către cei din Vest. Poate că mai sunt nemţi care regretă demolarea zidului dar nici unul nu îndrăzneşte să ceară reconstruirea lui.

Drapelele cu zvastică - trecut comun

Sub ocupaţie germană, în toate ţările cotropite, pe toate clădirile de maximă importanţă au fost arborate drapelele cu zvastică. În fiecare birou era pus la loc de cinste portretul lui Hitler. De ce în Ungaria nu a mai rămas măcar de sământă un drapel cu zvastică sau un tablou al lui Hitler, în numele recunoaşterii trecutului comun?

Opera de artă

Argumentul trecutului comun fiind epuizat, voi trece la celălalt: nimeni nu are voie să distrugă o operă de artă. Oare? Lovinescu, în „Moartea unui artist" a demonstrat cum nu se poate mai bine că nu ai dreptul să-ţi foloseşti dalta pentru a face apologia Răului. Artistul îşi dă seama că statuia Morţii, gândită în scopul întoarcerii spre Dumnezeu, va avea un efect contrar, stârnind în multe cazuri contemplaţie în loc de groază, adoraţie în loc de ură.

Mulţi artişti au creat statui ale diavolului, Nosferatu. Nicicând însă acestea nu au fost obiect de admiraţie, ci de spaimă, efectul fiind şoptirea unei rugăminţi: „Doamne, mântuieşte-ne de cel Rău!"

Proprietatea Aradului

L-am întrebat pe d-l Tokay dacă ar fi de acord cu donarea statuii către statul ungar. „Doamne fereşte!", a replicat domnia-sa, susţinând că această operă de artă a fost făcută pentru locuitorii Aradului şi le aparţine de drept. Îl întreb: căror locuitori ai Aradului le aparţine? Îl rog să-mi spună un singur nume de român care a donat sume importante pentru construirea acestei statui, de bună-voie şi nesilit de nimeni. Îl rog de asemenea să-mi spună pe cine reprezenta la acea dată administraţia care a acceptat amplasarea statuii. Îl rog să-mi spună dacă administraţia locală de astăzi este urmaşa administraţiei care a dat avizele pentru amplasarea statuii sau a celei care a dispus demolarea ei. Îl mai rog pe d-l Tokay să-mi spună dacă aceste discuţii perpetue sunt în spiritul reconcilierii sau în spiritul învrăjbirii unor români şi maghiari care nu au avut nici în clin nici în mânecă cu spiritul în care a fost construită statuia.

Raportul către Budapesta

Ca o ciudăţenie, pliantul care prezintă remarcabila operă de artă, a fost realizat în limba maghiară. Dacă trebuia convinşi românii din Arad, de ce nu a fost făcut pliantul în limba română? Oricât ar părea de mărunt acest amănunt, este dătător de speranţă, în sensul că nici măcar arădenii de etnie maghiară nu prea înţeleg rostul reamplasării acestui monument şi încercarea de a-i convinge s-o ceară să fie raportată la Budapesta, ca o dovadă a activităţii. Pentru că, se ştie, n-ai activitate, nu primeşti nici fonduri.

Sunt de acord cu reamplasarea monumentului!

În spiritul discuţiilor constructive, pe care d-l Tokay le promovează, sunt de acord cu reamplasarea acelei statui. Cu o singură condiţie: dacă este vorba despre recunoaşterea trecutului comun, atunci pe acel monument să fie montată o plăcuţă bilingvă pe care să scrie că maghiarii din România recunosc atrocităţile săvârşite de către cei 13 generali şi că statuia a fost amplasată pentru ca românii şi ungurii să nu uite, pentru ca niciodată să nu se mai întâmple aşa ceva. Atunci, românii şi ungurii din Arad se vor uita la statuie, o vor admira ca operă de artă şi vor spune „Doamne, mântuieşte-ne de cel rău!"

SIMION TODOCA

P.S.
Sper că d-l Tokay, pe care îl cunosc ca pe un om dispus la DIALOG, nu va închide celularul, ci va accepta o discuţie deschisă. Pentru că noi nu avem ce reconcilia, avem doar menirea de a fi obiectivi.

Față de alte orașe,

PÂNCOTA ARE MAI PUȚINI ȘOMERI

La ora actuală, în orașul Pâncota funcționează patru societăți cu capital străin. Italienii au investit bani într-o secție unde se fabrică ouă Kinder, într-un abator și într-o firmă de confecții îmbrăcăminte. Germanii au deschis o minifabrică unde se construiesc căsuțe de vacanță, care se exportă în Germania. Firmele amintite absorb 200 de muncitori din Pâncota și din satele învecinate.

Rețeaua firmelor cu capital străin din Pâncota se extinde. Un italian a investit patru miliarde de lei într-un grajd pe care l-a transformat într-o fabrică de încălțăminte. Fabrica, cu 100 de angajați, va începe să lucreze din 16 august a.c.

Din spusele primarului din Pâncota, dl. **Ioan Farcaș, „în Pâncota, numărul de șomeri față de alte orașe e mult mai redus."** Faptul că din punct de vedere economic Pâncota o duce bine i se datorează și primarului. Dumnealui ne-a dezvăluit tactica prin care i-a determinat pe străini să investească la Pâncota. **„În orice tip de relații omul trebuie să fie om. I-am sprijinit pe toți și-i ajut cu cât pot".** Atitudinea autorităților din Pâncota poate fi un bun exemplu pentru toate primăriile din județ.

TEODORA MATICA

85 LA SUTĂ DINTRE ARĂDENI N-AU MEDIC DE FAMILIE

Insistențele medicilor și ale Casei județene de asigurări sociale de sănătate (CJSS) Arad a făcut ca populația să conștientizeze importanța înscrierii pe listele unui medic de familie. La ora actuală, după cum ne-a informat doctorul Ioan Precup, șeful serviciului acreditări din cadrul CJASS, circa 85 la sută din populația județului dar și a municipiului socotit separat s-au înscris la un medic de familie.

Astfel, în orașul Arad, unde își desfășoară activitatea 69 medici de familie numărul persoanelor înscrise pe liste este de circa 130.000.

„Probabil că în săptămâna viitoare vom începe să încheiem contracte cu cabinetele din Policlinici. Oricum este bine că oamenii au început să-și dea seama ce înseamnă să fii înscris la un medic de familie. De asemenea până acum aproape toate asistentele au fost angajate cu carte de muncă, ne-a mai spus dr. Precup.

Pentru cei care încă n-au făcut acest pas, le reamintim că persoanele neînscrise pe listele vreunui medic de familie trebuie să suporte, din buzunar, orice consultație sau tratament medical.

C. TRIF

Pentru sănătatea celor mici

SUGARUL ȘI UNELE PRECAUȚII ESTIVALI

Sosirea anotimpului călduros aduce totdeauna un plus de atenție față de prevenirea tulburărilor digestive acute. Sugarii mai cu seamă sunt sensibili la aceste tulburări sezoniere. Invită la un plus de precauții situația în care sugarul a venit pe lume înainte de termen, cu deficit de greutate la naștere; apoi situația în care este alimentat artificial. Cu toate progresele înregistrate în tehnica alimentării artificiale a sugarilor, laptele matern este în continuare considerat drept hrana ideală de neegalat. Oricâte măsuri s-ar lua la prepararea hranei artificiale, laptele matern rămâne net superior sub aspect igienic, fiindcă, pe lângă compoziția lui echilibrată, este totdeauna proaspăt și lipsit de microbi. De aceea, deranjamentele digestive se ivesc mai rar la copiii alimentați natural și de obicei nu sunt periculoase.

Pentru prevenirea tulburărilor digestive ale sugarului, calitatea de părinte obligă la două mari categorii de măsuri. Mai întâi trebuie evitate greșelile alimentației, cum ar fi excesele în hrănirea copilului, introducerea incorectă a alimentelor noi sau înțărcarea bruscă. Vara impune un plus de prudență în așa-numita diversificare a alimentației sugarului, când pe lângă lapte se trece și la alte alimente. Cea mai sigură cale de a nu greși este de a ocoli inspirația și de a proceda totdeauna la recomandările cadrelor medicale care urmăresc cum se dezvoltă copilul și sunt în măsură să dea sfatul cel mai competent.

A doua mare categorie de măsuri, pentru apărarea sugarului împotriva tulburărilor digestive de vară, constă în aplicarea cu cea mai mare grijă a unor reguli de igienă care să împiedice contaminarea alimentelor; vesela sugarului să fie atent spălată și opărită; întregul inventar servind la hrănirea copilului să fie păstrat numai închis în dulap; orice vas, înainte de a fi folosit pentru copil, să mai fie opărit o dată.

Dacă, în ciuda măsurilor luate, sugarul a făcut diaree, în nici un caz **să nu se pună mâna pe sulfamidă, pe vreun antibiotic, sau alte medicamente**, oricare ar fi ele. Tulburarea digestivă la sugar, ca și la copilul mic, obligă la chemarea urgentă a medicului. Aceasta pentru că nu se poate ști niciodată dinainte dacă nu este mijloc o infecție puternică și acest caz se cere un tratament lificat, imediat și energic. Singu măsură de competență a părinți care poate fi luată până la sosi medicului, este punerea copilulu dietă hidrică. Adică se suprimă mentația și se dă copilului nur apă fiartă și răcită sau ceai ne dulcit, de tei sau mentă. În co nuare nu mai rămâne decât să urmate recomandările medicu cu grija de a le înțelege și mem la perfecție.

CORNELIA SCRIBA
Direcția de Sănătate Publi
Compartimentul
Promovare a Sănătății
Educației pentru Sănăta

Specialiștii din sănătate avertizează

CU IMUNIZĂRILE NU-I DE GLUMIT!

Cu toate că până în prezent nu există nici o recomandare sau metodologie scrisă cu privire la demararea reformei în activitatea preventivă a bolilor transmisibile și a imunizărilor, Aradul este primul județ în care se va realiza un program de sănătate în acest domeniu.

Doamna dr. **MIHAELA PUȘCASIU** medic primar epidemiolog la Supravegherea Stării de Sănătate a Populației și Programe de Sănătate (SSSPPS) din cadrul Direcției de sănătate publică (DSP) Arad ne-a spus că în vederea organizării acestui program s-a solicitat de la Casa județeană de asigurări sociale de sănătate (CJASS), tabele nominale cu actualii medici de familie din județul nostru. Astfel în perioada 12-20 august SSSPPS organizează, pe teritorii spitalicești, ședințe de instruire în profilaxia bolilor transmisibile. „Pentru noi problema cea mai dificilă este cea din municipiul Arad unde au existat 47 medici de dispensare iar acum sunt 99 medici de familie. Jumătate din acești medici de familie au fost medici de întreprinderi, școli, medici din alte județe etc. care nu au făcut vreo catagrafie sau o vaccinare la copii. Tocmai de aceea am pregătit seturi de documente pentru a le înmâna acestora pentru a nu scăpa vreun copil de la vaccinare conform Planului Național de imunizări din România" - ne-a declarat d-na dr. PUȘCASIU.

În luna august a.c., imunizările vor fi efectuate de către medicul de domiciliu al copiilor. Direcția de sănătate publică Arad atrage atenția medicilor de familie asupra solicitării dovezilor de vaccinări de la dispensarul de domiciliu al copilului cu antecedentele de imunizări făcute până la întocmirea catagrafiilor și reactualizate la începtul lunii septembrie.

Dr. PUȘCASIU a mai spus: „Medicii de familie trebuie să de-a dovadă de conștiință profesională mai ales vizavi de vaccinări pentru că altfel, prin neexecutarea lor este posibil să apară cazuri de boli difterie, poliomielită, tetanus, etc. boli care au fost controlate bine înainte de demararea acestei reforme."

C. TRIF

PRIMIM SPRE PUBLICARE

De un timp, pe lângă poto foamete, sărăcie și tot ce s numește tranziție, pentr românul de rând, amărât, m avem parte și de batjocorirea tot ce are mai sfânt ardeleanu memoria moșilor și strămoșilo și mai recent, și a părinților Până acolo merge zelul unc aleși ai neamului încât ar fi î stare să ne fericească, să fi nevoiți să admirăm unii călăi (neamului românesc) din secol al XIX-lea sub forma unui monu ment amplasat în cel ma pitoresc loc al orașului Arad.

Nu vreau să comente nimic mai mult în această pr vință, doar vreau ca locuitoare orașului Arad și ca transi văneancă să fac următoare propunere pe care o adrese atât primului ministru cât și m nistrului de justiție în urma unc discuții care le-au purtat p această temă cu omologii lor di Ungaria:

1. Grupul statuar să fi restituit per/cap de genera popoarelor cărora au aparținu ca naționalitate, nefiind nici unu român, iar în caz de refuz di partea guvernului maghiar să fi aruncat în apele Tisei să-l duc Tisa acest monument până l destinația și locul de baștină nebravilor generali călăi pentr ardelenii anului 1848-1849.

2. Domnul Radu Vasile ș domnul Valeriu Stoica, dacă ți morțiș la un parc al reconcilier și al independenței Ungariei să-amplaseze pe propriul domeniu la Vâlcea sau din jud. Olt și să aștepte reacția oltenilor.

Cu tot respectul cuvenit

APETRE ANA
Arad

Firmă britanică de confecții pentru femei

= KARPELLE =

angajăm **tehnician cu înaltă calificare și experiență**, pentru asistență tehnică la producția noastră, la unitățile cu care colaborăm în Arad.

Suntem o firmă britanică producătoare de îmbrăcăminte pentru femei ca: impermeabile, jachete, fuste, bluze, rochii și pantaloni.

• În scopul unei producții de înaltă calitate dorim angajarea unei persoane calificate, pentru asigurarea unei producții corespunzătoare standardelor noastre de calitate.

• **Condiția de angajare este cunoașterea limbii engleze.**

• **Salarizarea se va face în lire sterline (sau echivalentul în DM) și este negociabilă.**

Persoana de contact: dl. TOM KENNEDY

Telefax: **256262** sau **255870**.

Telefon: **256265/115** sau **256919**.

(5224206)

Ne-au mărit pensia cu 5000... În luna aceasta putem să ne luăm și 100 de grame se salam!
Foto: ONORIU FELEA

LEGE PRIVIND ORGANIZAREA ȘI EXERCITAREA PROFESIEI DE ZIARIST (II)

CAPITOLUL III
COLEGIUL NAȚIONAL AL ZIARIȘTILOR DIN ROMÂNIA

Art. 8. - Coordonarea activității organizațiilor profesionale și de reprezentare generală a ziariștilor se realizează de Colegiul Național al Ziariștilor din România care se organizează și funcționează în conformitate cu prezenta lege și regulamentul propriu.

Art. 9. - Colegiul Național al Ziariștilor din România, numit în cele ce urmează Colegiul Național, asigură aplicarea unitară a normelor privind activitatea de organizare și exercitare a profesiei de ziarist și se constituie din reprezentanții desemnați de fiecare organizație profesională de ziariști, în număr proporțional cu numărul membrilor asociației care îndeplinesc condițiile prevăzute de art. 6.

Membrii Colegiului Național trebuie să aibă o vechime de minimum 6 ani în presă și 2 ani în organizația pe care o reprezintă.

Colegiul Național este condus de un directorat compus din 7 membri, funcția executivă fiind îndeplinită, prin rotație, de membrii acestuia în mandate de câte un an.

Durata investiturii unui membru este de 3 ani, el putând fi reinvestit o singură dată consecutiv și de trei ori alternativ.

Colegiul Național își desfășoară activitatea pe baza Regulamentului propriu aprobat în ședința reprezentanților desemnați de organizațiile profesionale.

Membrii Colegiului Național își desfășoară activitatea în mod independent față de orice organisme guvernamentale sau nonguvernamentale, politice sau apolitice ori de altă natură.

Art. 10. - Colegiul Național are următoarele atribuții principale:

a) coordonează și sprijină organizațiile profesionale ale ziariștilor;

b) stabilește criteriile și principiile de atestare a ziariștilor și urmărește aplicarea uniformă a acestora de către comisiile de atestare;

c) eliberează Cărțile de presă pentru ziariști și ține evidența acestora prin „REGISTRUL ZIARIȘTILOR" potrivit Regulamentului Colegiului Național;

d) Elaborează proiecte de acte normative având inițiativa legislativă în toate domeniile care vizează exercitarea profesiunii de ziarist și activitatea asociațiilor și a uniunilor profesionale;

e) primește și soluționează, în limitele competenței, sesizările și reclamațiile cu privire la încălcarea Codului Deontologic de către Ziariștii posesori ai Cărții de presă și dispune, când constată că acestea sunt întemeiate, trimiterea în fața Juriului de onoare al Uniunii sau Asociației din care face parte ziaristul vinovat;

f) asigură asistență ziariștilor atestați în cauzele penale sau civile la care aceștia sunt implicați ca urmare a exercitării profesiei;

g) organizează și desfășoară activități de cooperare și colaborare cu diferite organisme interne și internaționale, în domeniul său de activitate și asigură, pe bază de reciprocitate, condițiile de practicare a profesiei ziariștilor străini în presa română și a celor români în presa străină;

h) orice alte atribuții stabilite prin lege sau prin regulament.

Art. 11. - Membrii, specialiștii Colegiului Național ori reprezentanții mandatați ai asociațiilor sau uniunilor profesionale ale ziariștilor au dreptul să prezinte organelor de urmărire penală și instanțelor judecătorești depoziții de ordin profesional, cu valoare probatorie pentru lămurirea unor fapte sau împrejurări, în vederea aflării adevărului în cauzele penale sau civile în care sunt cercetați ziariști atestați pentru fapte săvârșite în exercitarea profesiei.

Art. 12. - Organele de urmărire penală sau, după caz, instanțele judecătorești, sesizate cu plângeri penale, formulate împotriva unor ziariști cu privire la fapte de insultă, calomnie ori ultraj prin presă, vor sesiza Colegiul Național cu aceste cazuri în vederea încercării concilierii părților. Cercetarea va continua dacă în cel mult 30 de zile de la sesizarea Colegiului Național nu s-a reușit împăcarea părților și retragerea plângerii prealabile.

Art. 13. - Mijloacele materiale necesare bunei desfășurări a activității Colegiului Național se vor asigura prin subvenții profesionale reprezentate.

Mândruloc

400.000 DE EURO CONSOLIDEAZĂ MALUL MUREȘULUI

De ani de zile Mureșul „mușcă" din mal în dreptul localității Mândruloc. Câteva case erau în pericol să fie luate de apă, fiind construite chiar în apropierea albiei. Poate că acum două decenii până la apă a fost o distanță suficient de mare, însă în prezent mai sunt doar câțiva metri.

Oamenii se îngrijorau. Primăria Vladimirescu de care aparține și Mândruloc la fel, însă din lipsa banilor nimeni nu putea face nimic.

Soluția a venit însă prin Programul PHARE de combatere a efectelor dezastrelor cauzate de inundații.

Din fondurile Uniunii Europene a fost alocați 400.000 de Euro pentru acest proiect de consolidare a malului râului Mureș. Lucrarea a început de câteva luni de zile și trebuie să fie finalizată în cursul acestui an.

„Malul apei va fi consolidat cu blocuri de piatră și beton pe o lungime de peste 250 de metri", a precizat ing. Virgil Polifronie, șeful Șantierului de la Mânduloc.

Peste câteva luni, oamenii care au gospodăriile în apropierea Mureșului vor putea dormi liniștiți. Nu va mai exista pericolul ca apa să le „mănânce" pământul cu tot cu casă.

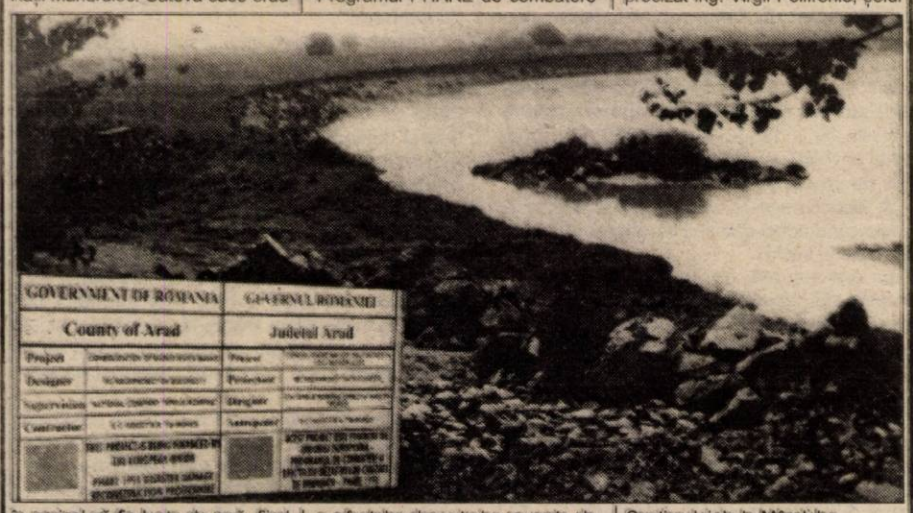

G. CONSTANTINESCU
Foto: **ȘT. MATYAȘ**

În Arad

CONTINUĂ SERIA TENTATIVELOR DE SUICID

În week-end pe lângă cazurile obișnuite, Serviciul Județean de Ambulanță a intervenit la: ● C.M., de 36 de ani, care vineri seara, la ora 23,40, a avut o tentativă de suicid. Femeia a încercat să-și pună capăt zilelor recurgând la o supradoză de medicamente. A fost internată la Spitalul Județean Arad. ● Sâmbătă dimineața, între orele 2-3, P.A., în vârstă de 22 de ani și-a tăiat venele. Ambulanța a transportat-o la Spitalul Județean, unde a fost internată la secția Chirurgie plastică. ● Sâmbătă, la ora 8,30, Ambulanța s-a deplasat la domiciliul unei femei, P.G., care s-a intoxicat cu medicamente. ● Tot sâmbătă, la ora 11, pe DN 7, la kilometrul 20, a avut loc un accident de circulație. Serviciul de ambulanță l-a transportat de la locul accidentului la Spitalul Județean, secția chirurgie, pe A.B. Acesta, prezenta traumatism cranio-cerebral. ● Duminică dimineața, la ora 6,15 pe drumul de centură a fost accidentat italianul S.M. A fost internat la Spitalul Județean, secția chirurgie, cu traumatism cranian.

T. MATICA

Fiindcă n-au apă sau toalete corespunzătoare

APROAPE JUMĂTATE DIN ȘCOLILE JUDEȚULUI N-AR TREBUI SĂ FUNCȚIONEZE

În funcție de numărul îmbolnăvirilor de meningită, Ministerul Sănătății ar putea decide amânarea începerii anului școlar. Lăsând, însă, la o parte problema unei epidemii de meningită, unitățile școlare n-ar putea funcționa fără un aviz sanitar de funcționare, primit de la Direcția Județeană de Sănătate. Iar acest aviz se primește numai dacă sunt îndeplinite niște condiții igienico-sanitare.

Aceste condiții sunt stabilite de lege și reprezintă ceva normal, nu sunt deloc deplasate, dat fiind că azi-mâine intrăm în mileniul trei. „Securitatea sanitară a elevilor trebuie asigurată. Cea mai importantă este rețeaua de apă. Apoi se ține cont de situația toaletelor, de aspectul interior și exterior al clădirii". „Sunt niște condiții elementare", spune dr. Eugen Vancu, directorul Direcției de Sănătate Publică Arad.

Până la această oră au fost verificate toate școlile din județ, dacă acestea îndeplinesc condițiile necesare pentru acordarea autorizației. S-a constatat că aproape jumătate din unitățile școlare ale județului nu pot primi respectivul aviz, din cauza unor condiții improprii. Mai precis, din 786 de unități de învățământ sunt autorizate 403. Deci 383 de școli, grădinițe de pe raza județului nu au fie toalete corespunzătoare, fie acestea sunt insuficiente, ori nu au apă, ori pereții sau podelele sunt sub orice critică.

Dr. Gabriela Țârle, director adjunct al DSP, spune că cele mai multe școli neautorizate sunt în satele din județ, dar sunt și în municipiu. „Aș aminti Generală 13, Generală 8 din Arad, care au o stare jalnică. La alte școli se constată un efort din partea administrației școlii respective și a părinților elevilor, pentru unele îmbunătățiri."

Ce se întâmplă însă cu școlile care nu au avizul? „Legea spune să nu le dăm avizul dacă nu au condiții. Dar ce să facem? Blocăm anul școlar? Ca de fiecare dată, se caută soluții, care însă nu sunt din cele mai bune. Se fac compromisuri din partea fiecărei instituții, compromisuri ce se fac, de altfel, an de an. Eu zic că trebuie să fim puțin mai duri, trebuie să tragem un semnal de alarmă. Sigur, cu unele școli - în localitățile unde nu există rețea de apă - suntem mai toleranți. Însă conducerile școlilor trebuie să facă ceva pentru îmbunătățirea condițiilor igienico-sanitare", spune dr. Vancu.

Împreună cu Ministerul Sănătății, Ministerul Educației Naționale a cerut unităților din teritoriu să comunice în scurt timp situația fiecărei unități de învățământ cu probleme, pentru ca aceste ministere să aloce niște bani pentru remedierea lor.

GERLINDE KNAP

MI PREGĂTEȘTE UN „GHIȘEU UNIC" PENTRU ELIBERAREA DE DOCUMENTE PERSONALE

Ministerul de Interne va introduce un "ghișeu unic" care va elibera cartea de identitate, pașaportul, permisul de conducere auto, permisul port-armă și celelalte documente necesare cetățeanului, a anunțat, purtătorul de cuvînt al MI, căpitan Carmen Vasile.

Această inițiativă va fi realizată treptat, pînă în anul 2005, prin folosirea bazelor de date a MI. Trecerea la noul sistem va aduce și scăderea substanțială a preturilor pe care cetățeanul trebuie să le plătească pentru eliberarea documentelor personale, un permis de conducere urmînd să coste de zece ori mai putin decît la ora actuală, au afirmat reprezentanții MI.

FNA

Date referitoare la FONDUL NAȚIONAL DE ACUMULARE (FNA) valabile în perioada 16 - 20.08.1999:

* valoarea unității de fond: 17.585 lei
* număr unități de fond în circulație: 3.745.135
* activ net: 65.858.198.975 lei
* creșterea față de săptămâna precedentă: 1,85%
* creșterea față de 03.02.1999: 75,85%

FNI

Date referitoare la FONDUL NAȚIONAL DE INVESTIȚII (FNI) valabile în perioada 16 - 20.08.1999:

* valoarea unității de fond: 487.800 lei
* activul net: 1.643.119.178.400 lei
* numărul unităților de fond în circulație: 3.368.428
* creșterea față de săptămâna precedentă: 2,18%
* creșterea față de 04.01.1999: 122,33%

Depuneri la Agenția FNI-FNA din incinta Casei de Cultură a Sindicatelor Arad (camera 2) str. Lacului nr. 8 bis. Tel. 270237.

PERSOANELE CARE REALIZEAZĂ VENITURI NUMAI DIN SALARII NU VOR INTRA SUB INCIDENȚA SISTEMULUI IMPOZITĂRII GLOBALE

Sistemul de impozitare globală, care se va introduce în România de la 1 ianuarie 2000, va presupune cumularea veniturilor realizate de o persoană fizică într-o perioadă de un an, atît din țară cît și din străinătate, indiferent de sursa de proveniență, precum și supunerea venitului anual unui singur impozit.

În sistemul impunerii globale s-au cuprins veniturile din salarii, din activități independente, din agricultură și silvicultură și din cedarea folosinței bunurilor și drepturilor, altele decît cele de proprietate intelectuală.

"O persoană care nu va avea alte venituri decît cele salariale nu va intra în sistemul impunerii globale. Pentru a plăti impozit pe venitul global, o persoană trebuie să se încadreze în cel puțin două dintre cele patru categorii de venituri supuse impozitării globale", a declarat Cornelia Petreanu, director general al Direcției Legislații Impozite Directe din Ministerul Finanțelor.

În paralel, pentru veniturile din pensii, dividende, dobînzi și alte venituri proiectul de ordonanță propune o impunere finală pentru fiecare sursă de venit.

Categoriile de venituri care se vor supune impozitului pe venit sunt cele din activități independente, veniturile din salarii, din cedarea folosinței bunurilor și drepturilor (altele decît cele de proprietate intelectuală), din agricultură și silvicultură, din pensiile care depășesc suma de 1.200.000 lei, din dividende și dobînzi, precum și alte venituri.

Nu sunt venituri impozabile și nu se impozitează ajutoarele, indemnizațiile și alte forme de sprijin material cu destinație specială acordate din bugetul de stat și bugetul asigurărilor sociale de stat, cu excepția indemnizațiilor pentru incapacitatea temporară de muncă, de maternitate și pentru concediul plătit pentru îngrijirea copilului în vîrstă de pînă la doi ani, care sunt venituri de natură salarială. De asemenea nu se impozitează sumele încasate din asigurări de bunuri, de accident, de risc profesional și altele similare drept compensație pentru paguba suportată, ca și sumele sau bunurile primite sub formă de sponsorizare sau mecenat. Alocația individuală de hrană acordată sub forma tichetelor de masă suportată integral pe costuri de angajator, veniturile obținute ca urmare a transferului dreptului de proprietate asupra bunurilor imobile și mobile corporale din patrimoniul personal, exclusiv cele obținute din transferul dreptului de proprietate asupra valorilor mobiliare și părților sociale nu sînt supuse impozitării. Nu sînt venituri impozabile bursele primite de persoanele care urmează orice formă de școlarizare sau perfecționare profesională în cadru instituționalizat, precum și sumele sau bunurile primite cu titlu de moștenire și donație.

Perioada impozabilă este anul fiscal care corespunde anului calendaristic. Impozitul anual se calculează prin aplicarea asupra venitului anual global impozabil a baremului anual de impunere. Conform acestui barem, pentru un venit anual impozabil de pînă la 11.000.000 lei, cota de impozitare va fi de 18%. Pentru veniturile anuale între 11.000.001 lei și 27.000.000 lei se va plăti un impozit de 1.980.000 lei plus 23% pentru ceea ce depășește suma de 11.000.000 lei, pentru veniturile anuale între 27.000.001 și 43.000.000 impozitul va fi de 5.660.000 lei plus 28% pentru ceea ce depășește suma de 27.000.000, pentru veniturile anuale între 43.000.001 lei și 60.000.000 lei impozitul va fi de 10.140.000 lei plus 34% pentru ceea ce depășește suma de 43.000.000 lei, iar pentru veniturile anuale ce depășesc 60.000.000 lei impozitul va fi de 15.920.000 plus 40% pentru ceea ce depășește suma de 60.000.000 lei.

Sumele fixe prezente în actul normativ se vor actualiza în funcție de indicele de inflație semestrial.

Proiectul de ordonanță de urgență prevede, în cazul veniturilor salariale, ca începînd cu 1 ianuarie 2000, deducerea personală salarială să fie fixată la 800.000 lei, urmînd ca Ministerul Finanțelor să stabilească din anul 2000 baremul lunar care cuprinde transele de venituri impozabile lunare și impozitul lunar.

Veniturile din activități independente cuprind veniturile comerciale, din profesii liberale și venituri din drepturi de proprietate intelectuală, realizate în mod individual și/sau asociere, inclusiv din activități adiacente. Sînt considerate venituri comerciale veniturile din fapte de comerț ale contribuabililor, din prestări servicii și din practizarea unei meserii. Pentru contribuabilii care realizează venituri din activități independente și își desfășoară activitatea singuri, venitul net se va determina pe bază de norme de venit. Astfel, Ministerul Finanțelor va stabili nomenclatorul activităților independente pentru care venitul net se poate determina pe baza de norme de venit. Organul fiscal va comunica contribuabilului, pînă la data de 15 aprilie a anului fiscal, suma reprezentînd venitul net și nivelul plăților anticipate în contul impozitului anual.

Venituri din profesii liberale sunt cele obținute din exercitarea profesiilor medicale, de avocat, de notar, expert-contabil, contabil autorizat, consultant de plasament în valori mobiliare, sportivi sau a altor profesii asemănătoare, desfășurate în mod independent în condițiile legii.

Veniturile din valorificarea sub orice formă a drepturilor de proprietate intelectuală provin din brevetele de invenție, desene și modele, mostre, mărci de fabrică și de comerț, procedee tehnice, know-how, din drepturi de autor și drepturi conexe dreptului de autor și altele asemenea.

Sînt considerate venituri din agricultură și silvicultură veniturile obținute din exploatarea terenurilor cu destinație agricolă, din creșterea animalelor, sericicultură, apicultură, din silvicultură, precum și din piscicultură.

Totalitatea veniturilor nete încasate cu titlu de pensie de către contribuabili, plătite din fonduri constituite prin contribuții obligatorii la un sistem de asigurare socială și cele primite cu titlu de pensie finanțate de la bugetul de stat, potrivit legii, se impozitează pentru partea care depășește suma de 1.200.000 lei. Venit net din pensie reprezintă diferența dintre venitul brut din pensie și contribuția pentru asigurările sociale de sănătate.

Impozitul pe veniturile din pensii se calculează lunar de unitățile plătitoare ale acestor venituri, prin aplicarea baremului lunar emis de Ministerul Finanțelor asupra venitului impozabil lunar din pensii. Impozitul se reține la data efectuării plății pensiei și se virează la bugetul de stat pînă la data de 25 ale lunii următoare celei pentru care se face plata pensiilor, impozitul fiind final.

Pensiile care vor depăși 1.200.000 vor fi impozitate conform baremurilor lunare emise de Ministerul Finanțelor privind transele de venituri impozabile și impozitul lunar, care va reprezenta 1/12 din baremul anual prezent în ordonanță", a precizat Petreanu. De asemenea, baremul lunar se va actualiza semestrial prin hotărîre de guvern în funcție de indicele de inflație realizat pe șase luni, comunicat de Comisia Națională de Statistică.

Veniturile sub formă de dividende distribuite și sumele primite ca urmare a deținerii de titluri de participare la fondurile închise de investiții se vor impune cu o cotă de 5% din suma acestora.

Obligația calculării, reținerii și virării impozitului pe veniturile sub formă de dividende revine persoanelor juridice, odată cu plata dividendelor.

Veniturile sub forma de dobînzi sînt veniturile obținute din titluri de creanțe de orice natură și orice fel de plăți pentru folosirea banilor împrumutați, precum și din titluri de participare la fonduri deschise de investiții, pentru care prețul de răscumpărare este mai mare decît prețul de cumpărare. Veniturile sub forma dobînzilor se vor impune cu o cotă de 1% din suma acestora.

La dobînzi, impozitul se calculează și reține de către plătitorii de astfel de venituri în momentul calculului acestora și se virează de către aceștia, lunar, pînă la data de 25 inclusiv a lunii următoare celei în care se face calculul dobînzii. Impozitul reținut la veniturile sub formă de dividende și sub formă de dobînzi este impozit final.

Contribuabilii vor avea obligația de a completa și depune la organul fiscal în raza căruia își are domiciliul o declarație de venit global pînă la data de 31 martie a anului următor celui de realizare a venitului.

Impozitul pe venitul global datorat se va calcula de organul fiscal pe baza declarației de venit global depuse de contribuabil, prin aplicarea cotelor de impunere asupra venitului global impozabil determinat în prezentul act normativ. Organul fiscal va stabili impozitul anual datorat pentru anul precedent și emite o decizie de impunere în intervalul stabilit anual prin ordin al ministrului Finanțelor.

Ministerul Finanțelor va prezenta, în ședința de joi a Guvernului, proiectul de ordonanță de urgență privind impozitul pe venitul global.

Oastea Domnului

„SĂ CREȘTEM ÎN CUNOAȘTEREA ORTODOXIEI”

În bisericile ortodoxe de la oraș sau de la sat există o categorie de credincioși care se disting de ceilalți. Mai pioși mai plini de râvnă, mai bisericoși, mai altfel. Sunt membrii din Mișcarea Oastea Domnului. Ca să aflăm ce este și cum a apărut această mișcare am stat de vorbă cu fratele Moise Velescu, președintele pe țară al Mișcării Oastea Domnului.

Oastea Domnului a apărut în România, la Sibiu, în anul 1923. Fondatorul acestei mișcări a fost preotul Iosif Trifa. **„Dumnezeu l-a pregătit pe părintele Iosif pentru misiunea pe care trebuia s-o facă, trecându-l prin niște încercări.”** Căsătorit cu o fiică de-a lui Avram Iancu, cu Iulia, îi mor primii doi copii. Cu al treilea născut moare și Iulia. În acest fel **„Dumnezeu îl dezlegase cumva de obligațiile familiale și îi arată misiunea de slujitor al lui Dumnezeu.”**

Mitropolitul Nicolae Bălan, **„om cult, cu gânduri înalte pentru biserică”** își dă seama că biserica are nevoie de o publicație accesibilă tuturor credincioșilor. Cunoscându-l pe fostul lui student, pe Iosif Trifa, îi propune să fie redactor al foii. Preotul răspunde chemării Mitropolitului și în 1922, de Anul Nou apare primul număr al publicației intitulată: **„Lumina satelor”**. După un an de apariție a foii, la cumpăna dintre anii 1922-1923, preotul Trifa aude **„sub geamul casei un cârd de beți vi care înjurau și petreceau după obiceiul de Anul Nou”**. Atunci îi apare revelația Dumnezeiască, în urma unui bilanț al vieții. **Conștientizează că Dumnezeu l-a adus la un amvon de unde poate vorbi unei țări întregi. Și recunoaște că înafară de puțină larmă și niște predicuțe a făcut prea puțin pentru credincioși.”** Din acel moment, se hotărăște să își schimbe viața, să se predea pe deplin Domnului, **„deși făcuse un legământ cu Dumnezeu prin Taina Sfântului Botez, altul la hirotonie și un legământ de credință pentru soție.”** Atunci face un legământ nou, cu Hristos. **„După ce mărturisește și se socotește vinovat, se trezește din rugăciune și din predarea lui Dumnezeu și scrie: să facem o intrare creștinească în anul care vine.”** Îi cheamă pe toți creștinii să facă, pentru un an, un legământ cu Domnul. Și legământul consta în renunțarea la băutură și la înjurătură.

Interesant este că **„începutul a fost de la Dumnezeu”**: toți cei care au anunțat că vor să se lepede de cele două păcate au dorit să facă legământul nu pentru un an, ci definitiv. Acei oameni au fost primii ostași ai Domnului, **„sămânța de mușt ar care acum are 76 de ani.”**

În **„Lumina satelor”**, credincioșii erau ținuți la curent cu numărul cârciumelor desființate și transformate în **„case de adunări ale Oastei Domnului”**.

Acceptată inițial de Biserica Ortodoxă, **„anii de glorie ai mișcării au fost între 1923 și 1934”. Oastea a făcut minuni mai ales acolo unde preoții erau în fruntea oastei. Acolo n-a pătruns sectarismul”**. O parte a preoților Bisericii Ortodoxe n-au privit cu ochi buni mișcarea. Părintele Iosif, ajutat inițial de Mitropolitul Bălan, a căutat să rămână credincios legământului făcut de el și mișcării pe care a început-o. **„Pe părintele Iosif îl apăra adevărul. Și mi-aș permite o definiție a adevărului: adevărul, dragul meu, e un câțel care mușcă-ntotdeauna, doar pe cei ce fug de el.”**

După 12 ani de la înființarea mișcării, între preotul Iosif și Mitropolitul Bălan apare un conflict. **„Părintele n-a avut probleme cu învățătura și cu biserica, ci au fost probleme tip subaltern - șef.”** În urma disputelor, Iosif Trifa este caterisit. Cu toate acestea, el rămâne și își desfășoară activitatea. La doi ani de la caterisire, în 1937, Iosif Trifa adună 500 de frați din țară cei mai de încredere și, pe 12 septembrie 1937, trimit o moțiune Mitropolitului prin care cer să se revină la viața obișnuită a Oastei. La viața când **„Oastea și Biserica erau una”**. Moțiunea lor nu a avut succes.

În 1938, părintele Iosif moare. Atunci **„intelectualii au trecut de partea Mitropolitului. Acum trec de partea sectarismului, influențați de un duh străin.”** Două „calfe” au rămas după moartea preotului. Ioan Marini și Traian Dorz, care a trăit până la 20 iunie 1989. În 1959, comunismul a intentat un proces Oastei Domnului. Percheziționați, persecutați, ostașii au rezistat până la Revoluție. După Revoluție, Mișcarea pornește la un drum nou, cu binecuvântarea Bisericii Ortodoxe și constituită într-un Sfat Frățesc pe țară. Conducătorii Sfatului încearcă **„să refacă fronturile Oastei, astfel încât în mileniul care vine Oastea Domnului să fie garda de onoare a Bisericii Ortodoxe.”** Fratele Velescu consideră că biserica are nevoie de Oastea Domnului, de reînnoirea vieții, așa cum a fost ea în primele veacuri creștine. **„Asta-i Oastea Domnului. Nimic deosebit în biserică. Din punct de vedere dogmatic, canonic, nu aveam nici o obiecție, nici o pretenție. Vrem doar să trăim în învățătura bisericii noastre ortodoxe.”**

De ce denumirea de Oastea Domnului? Pentru că părintele Iosif spunea că **„inspirația a venit din partea lui Dumnezeu.”** În Biblie, apostolul Pavel folosește acest cuvânt în scrierile sale.

Nu există o evidență exactă a „ostașilor”. Fratele Velescu îl parafrazează pe fratele Dorz: **„cine știe nu spune și cine spune nu știe.”** Cert este că în 1933, erau 100.000 de membri. Înainte de 1989 **„se bănuia că în România erau în jur de un milion.”**

În viziunea acestei mișcări, cheia succesorului este când aduci oamenii la Hristos, nu în vreo grupă sau în sectă.

La ora actuală, de „ostași” se ocupă, cu excepțiile de rigoare, preoții. **„Preoții au rămas oarecum departe de Oaste pentru că în timpul ilegalității, în Facultăți și în Seminariile teologice se spunea că dintre toate sectele, cea mai periculoasă este Oastea Domnului”.** Aici se vede câtă **„influență are lucrarea diavolului pentru a menține dezbinată învățătura și biserica.”** Diavolul nu suportă lucrarea din ogorul Oastei. Pentru că Oastea Domnului **„a declarat război deschis împotriva uneltirilor lui. El îi ține pe oameni în robia lui tiranică, de mii de ani. Cine face păcate e rob păcatului.”** Oastea a intervenit să-i elibereze. Diavolul luptă împotriva Oastei și se folosește de slăbiciunea omenească, de **„puțina nevrednicie a noastră, de puțina înțelegere a creștinismului.”**

Devine „ostaș” al mișcării orice persoană care este chemată de Dumnezeu și care-și mărturisește gândul de schimbare. Ca semn că face parte din Oastea Domnului primește o insignă care reprezintă o cruciuliță. Legământul e bine să fie făcut în fața martorilor **„dar asta n-are o deosebită importanță. Depinde ce se petrece în sufletul omului.”**

Oastea Domnului nu este mai mult decât ortodoxia. **„Noi suntem fermentul, drojdia ortodoxiei. Întreg creștinismul este o armată de apărare a învățăturii lui Cristos împotriva păginismului și a fărădelegii.”**

Față de ortodocși, „ostașii” au câteva deosebiri: ● nunta și viața zilnică sunt fără băutură, dans și fumat ● se spovedesc și se cuminică foarte des, aidoma primilor creștini, la același duhovnic ● femeile nu intră în biserică cu capul neacoperit și cu ținută indecentă ● în fiecare miercuri și vineri postesc ● în aceleași zile au rugăciune și școală biblică ● anual tinerii din țară se reunesc într-o catedrală sau într-o biserică, într-un anumit oraș ● La Sibiu tipăresc săptămânalul **„Iisus Biruitorul”** și o revistă pentru tineret, **„Timotheos”**.

Am întrebat dacă unui „ostaș”, după ce face legământul, îi sunt iertate păcatele. **„Problema iertării păcatelor s-a realizat pe cruce, acum 2000 de ani. Nu există iertare gratuită, ci numai ispășire de păcate”**. Ca să arate cât de îndurător este **„Dumnezeu binecuvântează până la 1000 de generații când omul face fapte bune și pedepsește până la a treia sau a patra generație. Acest angajament al lui Dumnezeu stă scris în Biblie, la capitolul 20, versetele 5 și 6 ale cărții Ieșirea: „... pedepsesc pe copii pentru vina părinților ce Mă urăsc pe Mine până la al treilea și al patrulea neam și Mă milostivesc până la al miilea neam către cei ce Mă iubesc și păzesc poruncile Mele.”**

Oastea Domnului este o mișcare deschisă spre dialog. Fratele Velescu este convins că este necesar să **„creștem în cunoașterea ortodoxiei”**. Dorința cea mare a Oastei Domnului este să se întâlnească o dată pe săptămână cu un preot la Capela pe care o au în Arad. La întâlnire, unde sunt bineveniți și ortodocșii, se dorește un dialog, pe teme biblice cu preotul, pe lângă rugăciune și laudă prin cântece. **„Noi vom pierde cât nu căutăm să stabilim un dialog cu credincioșii noștri.”** În viziunea mișcării, trebuie mai multă mobilizare în biserică **„pentru a ne cunoaște mai mult”**. La aceste întâlniri **„am reușit să-i cunoaștem pe frații din biserică, să putem să ne ajutăm, să ne împărtășim din bucurii sau din necazuri.”**

Așa **„am merge geometric și am cuceri inimile celor dornici să-și pună în rânduială viața cu Dumnezeu. Dacă n-o facem noi, o face diavolul”**.

Un „ostaș” nu poate avea alt limbaj decât al ortodoxului. **„Atâta va exista Oastea Domnului cât este în Biserică și cât va rămâne în Biserică”**

Oastea Domnului înseamnă aflarea și vestirea lui Iisus cel răstignit. Ceea ce caracterizează mișcarea este misionarismul laic și voluntariatul duhovnicesc. De care majoritatea membrilor dau dovadă.

O zi în mănăstirea Roșia

„RUGĂCIUNE, MUNCĂ, TRUDĂ ȘI ALERGĂTURĂ”

De patru ani, viața spirituală din Roșia, sat aparținător comunei Revetiș, s-a revigorat. În timpul dictaturii, satul a fost propus pentru desființare. Drept urmare, o bună parte din populația localității a migrat spre oraș. Cei rămași, majoritatea oameni trecuți de 50 de ani, au fost și sunt divizați. În ortodocși - 17 familii, și neoprotestanți, tot 17 familii. Până acum patru ani, în Biserica Ortodoxă din sat se ținea slujbă o dată pe lună. Oamenii din sat s-au plâns la Episcopie că nu pot întreține biserica. În aceste condiții, Episcopia hotărăște ca Biserica Ortodoxă din Roșia să devină mănăstire. La ora actuală, în mănăstire sunt două maici și o soră. Cele trei locuiesc în fosta casă parohială. Maica stareță își amintește: **„Când am venit aici erau doar rugi și pălămidă. Casa parohială n-a fost locuită de 27 de ani. Am început cu defrișatul. Aici a fost o pustietate.“** Maicile au transformat pustietatea într-un loc plăcut lui Dumnezeu. Într-un loc de o simplitate tipic mănăstirească, unde orice credincios poate să stea de vorbă în liniște cu Dumnezeu.

Maicile se gospodăresc singure. Au grădină și animale. În sat am auzit că li s-a făcut nedreptate cu pământul bisericii. Stareța ne confirmă zonurile din sat: **„Avem probleme, avem necazuri. Biserica a avut 18 hectare de pământ, din care a primit cinci hectare. Și acele cinci hectare le-au ocupat diecenii și nu vor să iasă de acolo.“**

Maicile ar vrea cele cinci hectare, pentru că acolo pământul este foarte bun. Cele trei femei n-ar face față lucrului, așa că l-ar lucra **„cu credincioșii de la Păulean, de la Berindia și de la Revetiș, care ar veni și cu brațele, și cu uti-lajele.“**

La mănăstirea din Roșia se ține slujbă în fiecare zi. Credincioșii prezenți la slujbe sunt puțini. Chiar la sărbători, față de alte mănăstiri, la Roșia vine puțină lume: doar la Sfânta Maria Mare vin până la 1000 de suflete.

Am intrat în biserică și am rămas mirați: pereții nu erau pictați cu scene biblice. Maica stareță ne spune că **„biserica a fost, mai demult, pictată. Dar a venit o ploaie, apa a curs pe pereții interiori și a șters pictura.”** Biserica poartă hramul Sfinților Arhangheli Mihail și Gavril și a fost construită în urmă cu 102 ani. Curtea bisericii este înțesată de flori. Printre gladiole am zărit și un strat cu căpșuni pe rod, în plină vară.

Maicile din Roșia au demonstrat că un loc lăsat până nu de mult în voia soartei poate reînvia. Ele spun că o zi în mănăstire înseamnă **„rugăciune, muncă, osteneală, trudă și alergătură.“** Toate spre slava atotputernicului Dumnezeu.

Daniela

Daniela a venit la Mănăstirea din Roșia în urmă cu un an. Deocamdată este **„soră, de-abia la început”**. Are 21 de ani. Originară din Botoșani, a hotărât să-și închine viața Domnului de când era copil. Daniela provine dintr-o familie cu zece frați. Viața în mănăstire nu i se pare deloc grea. Probabil în cursul acestui an va merge în Moldova, să-și vadă părinții.

CLOPOTELE DIN FÂNTÂNĂ

Aproape de intrarea în satul Păulean, aparținător comunei Buteni, cum vii dinspre Sebiș, lângă podul de piatră de la Părâul Cheia se află o cruce. O cruce de piatră. Poziția ușor înclinată și literele chirilice dovedesc vechimea crucii. Preotul din sat, Traian Pui, ne-a spus că **„crucea este foarte veche”** și că pe cruce **„e scris în paleoslavă”**.

Dronca Augustin, de 87 de ani, știe că într-o evanghelie veche a bisericii scrie despre cruce că a fost ridicată în numele unui preot, Dronca Constantin, stră-străbun de-al lui. Se spune că preotul Dronca **„a fost omorât de o flacără de foc”**. Oamenii vorbeau la vremea respectivă că din cauza unor farmece flacăra l-a ucis pe preot. Acum, locuitorii din Păulean cred că flacăra ucigașă a provenit de la o **„pușcă cu foc”**.

Atât preotul cât și sătenii presupun că satul Păulean ar fi fost, cândva pe dealul aflat în imediata apropiere. Se vorbește că pe deal a fost, în urmă cu ani de zile, o mănăstire. De fapt, pe deal a existat un părâu care s-a numit Părâul Mănăstirii. Dovada că acolo ființa o comunitate sunt **„hârburile de oale”** găsite în pământul dealului și câțiva bolovani mari **„probabil rămași de la mănăstire”**. Din neam în neam s-a preluat versiunea că în locul unde se găsea mănăstirea s-ar afla o fântână acoperită unde au fost aruncate clopotele vechi ale mănăstirii. Motivul? **„Să nu le ia turcii, să nu facă tunuri din ele.”**

Crucea de la Părâul Cheia

Până la ora actuală, **„înafară de o studentă din București și de dl. Horia Medeleanu nu s-a interesat nimeni de mănăstire”**. Poate vreun cercetător va avea curiozitatea să afle dacă într-adevăr acolo a existat o mănăstire și poate va săpa în locul unde spun sătenii că ar fi fântâna și, cine știe, poate va găsi chiar clopotele.

Pagină realizată de TEODORA MATICA
Foto: ȘTEFAN MATYAȘ

DOI DIN... DOISPREZECE

În dorința de a oferi acestei aniversări un caracter național, organizatorii au lansat invitații unui număr de 12 personalități ale vieții politice și sportive. Numele lor nu necesită, credem, prea multe comentarii: Radu Vasile, Petre Roman, Traian Băsescu, Ion Rațiu, Crin Antonescu, Mircea Sandu, Nicolae Pantea, Emerich Jenei, Nicolae Mărășescu, James Rosapepe, Ioan Chirilă, și Mihai Ionescu. În cele din urmă, manifestarea a fost onorată cu prezența (numai) de doi dintre cei enumerați: Ioan Chirilă și Mihai Ionescu, redactori seniori la Pro Sport, respectiv Gazeta Sporturilor. Surprinzătoare mai ales lipsa unui reprezentant al Federației Române de Fotbal.

A. H.

UN SECOL DE FOTBAL ÎN ORAȘUL NOSTRU

ATAC LA TRADIȚIE

Ieri s-a împlinit un secol de la primul meci de fotbal disputat la Arad. Atunci, la 15 august 1899 a fost data intrării fotbalului în România, fapt relevat și la simpozionul organizat sâmbătă la sediul Astra Vagoane Arad. Tot în acea perioadă se înființează Clubul Atletic Arad, echipă de fotbal cu bune rezultate în acea perioadă. Un al treilea moment aniversar marcat cu acest prilej a fost și împlinirea a 90 de ani de la înființarea echipei de fotbal a Fabricii de Vagoane. Ei bine, dacă în ultimii ani echipa nu dispărea de pe firmamentul fotbalului nostru, Astra Arad ar fi fost cea mai veche echipă în activitate din fotbalul românesc. De aceea este salutară inițiativa d-lui Gheorghe Albu, directorul general al Uzinei arădene de vagoane, de a relansa echipa Astra în circuitul divizionar. Deocamdată în „D", sub denumirea Motorul-Astra. Dar cum a reieșit la conferința de presă ce a urmat simpozionului, directorul Albu a lansat un atac la tradiția de 90 de ani a formației vagonarilor. Vrea să o aducă, în câțiva ani, din nou în frunte, acolo unde a mai fost. Sub denumirea de Clubul Atletic Astra Arad își propune în fiecare an promovarea câte unei divizii, până în eșalonul doi. Dincolo de „B" depinde de efortul financiar al uzinei. Dacă ținem cont de ritmul susținut în care s-a renovat stadionul, ce a îmbrăcat o haină nouă în numai două luni, suntem dispuși să credem că ambițiile de a-l dota cu scaune de plastic, cu instalație de nocturnă și închiderea potcoavei, în decurs de un an, se vor materializa. Oricum urcarea Astrei pe scara valorică a fotbalului românesc va fi un stimulent și pentru UTA, care, iată, nu poate face pasul spre „A", cel puțin după evoluțiile din ultimul timp.

În ce privește aniversarea de sâmbătă, să remarcăm disponibilitatea d-lui Gheorghe Albu de a organiza acest eveniment, pentru care oficialitățile orașului nu au găsit resurse.

ALEX. CHEBELEU

La Casa Albă

RESPECT ADUS FOTBALULUI ARĂDEAN

Lume multă și bună la deschiderea sărbătorii fotbalului arădean. Adunată la parterul Casei Albe, la ora 10,00, „crema" fotbalului arădean cuprindea foști fotbaliști de renume, președinți ori antrenori, care au făcut ca sala să devină aproape neîncăpătoare.

Cuvântul de deschidere a aparținut directorului S.C. Astra S.A., dl. George Albu, care a prezentat, pe scurt, istoricul fotbalului arădean. Au urmat luările de cuvânt ale oficialităților locale: prefectul Gheorghe Neamțiu, primarul Valentin Neamț și președintele Consiliului Județean, Dan Ivan. A fost păstrat un moment de reculegere în memoria celor plecați dintre noi.

Astfel au aratat medaliile.
Foto: **ONORIU FELEA**

MESAJELE M.T.S. ȘI F.R.F.

Ministerul Tineretului și Sportului și Federația Română de Fotbal nu au trimis reprezentanți la această manifestare. Pe adresa organizatorilor au venit, în schimb, faxuri în care se comunica absența de la eveniment. Ministrul M.T.S., dl. Crin Antonescu a adresat pe această cale „un omagiu sincer sportului arădean", menționând că „sportivii arădeni s-au distins prin spirit de fair-play, dincolo de rezultatele obținute. Aradul este un exemplu actual pentru întreaga mișcare sportivă românească."

VERVA CRONICARULUI

Spre deliciul audienței, dl. Ioan Chirilă a rămas același ziarist spiritual, plin de vervă și farmec. Spicuim din considerațiile celui care încălzea mai mereu inimile iubitorilor de fotbal și de sport. ♦ Fotbalul este atât de puternic încât bate orice partid, orice guvern. Nu-i așa, domnule Vass? ♦ L-am văzut la un meci pe Chirac și pe alți politicieni, cum săreau în sus, ca niște copii ♦ Fotbalul este un mijloc de a deschide ușile. Astăzi, acesta este cel mai important lucru. ♦ Pe vremuri, fotbaliștii deschideau ușile prin faptul că, în seara precedentă, marcau **goluri**. ♦ Fotbalul merge direct la țintă, spre deosebire de specialistul în limbi „moarte". ♦ În trecut, o echipă era alcătuită din 15 jucători și 5 conducători. Acum există 15 jucători și... 100 de conducători. ♦ Birău l-a cotonogit pe Lucescu, în timp ce Domide era cel mai frumos fotbalist de la C.M. din 1970. Stătea pe malul apei și aștepta fetele... ♦ Din bucurie, fotbalul a devenit o luptă surdă pentru bani. ♦ Suporterii englezi cântă la fiecare meci, chiar dacă nu au talent. Noi avem talent, dar nu cântăm, ci înjurăm. ♦ Nicolae Dumitrescu a fost un mare fotbalist. Petschovschi, cel mai mare. Cine cunoaște un fotbalist mai mare decât Petschovshi, să ridice mâna (nu a ridicat-o nimeni)! ♦ Vass este decanul de vârstă și de merit al fotbalului nostru (aplauze).

ARAD SAU BUCUREȘTI?

Dl. Mihai Ionescu a subliniat că întrebarea „Unde s-a născut fotbalul românesc?" îi preocupă pe istorici și ziariști. După părerea domniei-sale, răspunsul nu a fost elucidat deoarece documentele sunt puține și sărace. Ca bucureștean, domnia-sa tinde să încline către Capitală, recunoscând totodată rolul Vestului în apariția și dezvoltarea fotbalului românesc. În curând va vedea lumina tiparului o carte semnată de Mihai Ionescu și Ioan Chirilă, prin care se dorește să se facă pași în direcția stabilirii adevărului istoric.

*

Ultima parte a manifestării de la Casa Albă a fost dedicată expoziției de insigne și fotografii, în care erau urmărite etape din trecutul fotbalului arădean (exponatele au aparținut d-lui Puiu Emilian Valea). De asemenea, au fost decernate medalii unor figuri marcante ale fotbalului arădean.

ADRIAN HĂRȚĂU

„Gigi" Domide, admirând exponatele de la Casa Albă.
Foto: **ONORIU FELEA**

Deși fără nume sonore

CENTENAR REUȘIT

La sfârșitul săptămânii trecute a avut loc centenarul fotbalului arădean. În linii mari, sărbătoarea s-a dovedit a fi o reușită, grație eforturilor depuse de dl. **George Albu** - director general la S.C. Astra Vagoane - și Comitetului de organizare format din domnii **Puiu Emilian Valea** - președintele Societății Numismatice Române, filiala Arad, **Gheorghe Biriș**, președintele CS Astra și **Mircea Pavel** - director S.C. Apromat S.A. Este remarcabil faptul că valorile fotbalului arădean au fost celebrate, iar un stadion în paragină a putut fi adus, într-un timp record, în condițiile în care se prezintă astăzi. În ceea ce privește minusurile manifestării, acestea au fost independente de organizatori, constând în implicarea firavă a administrației publice locale, absența numelor de prestigiu invitate la eveniment și, poate, a unor echipe de rezonanță care să se înfrunte pe suprafața de joc. Chiar și astfel, însă, meritele organizatorilor nu pot fi trecute cu vederea, ei meritând felicitările noastre pentru activitatea prestată înaintea și în timpul manifestării.

A. HĂRȚĂU

ECHIPELE DE OLD - BOYS AU „ARANJAT" MECIUL ... DAR NU S-A SUPĂRAT NIMENI

După gala de box și dezvelirea plăcii comemorative de la stadionul „Astra - CFR", au urmat cele două meciuri de fotbal.

În deschidere, Universitatea a remizat, 1-1, cu o combinată Astra - Motorul. Golurile au fost înscrise de Georgiu, respectiv Cean din lovitură de la 11 m. Au evoluat pentru cele două grupări:

Universitatea: Fador, Ionescu, Ghera, Zamă, Croitoru, Chetronie, Sârb, Georgiu, Dascălu, Pavel, Holiartroc. Pe teren au mai intrat Apetria și Miclea.

Astra - Motorul: Rașca, Păiușan, Bordea, Madoș, Sucigan, Cean, Corsenti, Lucas, Cuedan, Anghel, Marian. Au mai jucat: Burian, Călin, Buruiană, Ghiță, Laslău, Costea și Negrilă.

A arbitrat brigada Bondar - Buică - Vida.

Meciul - vedetă a opus echipele de old-boys Vagonul și CFR. Între glume, râsete și încurajări de pe margine, urmate de apostrofări prietenești, într-o ambianță relaxată, protagoniștii s-au opus trecerii anilor, slujind încă o dată sportului pe care l-au iubit. Chiar dacă reflexele nu mai funcționau ca în tinerețe, jucătorii au oferit publicului o dispută interesantă. Așa cum se obișnuiește în astfel de ocazii, s-a căzut la înțelegere, scorul fiind egal, 2-2 (au înscris Otto Dembrovschi, Bora respectiv Pinta și Faur). Socoteala a fost stricată de arbitrii Tiulea, Ardelean și Ștefănescu, care au indicat.... 11 lovituri de departajare. A învins, în deplin spirit de sportivitate, echipa sărbătorită, Vagonul, cu 8-7. În prealabil ceferiștii, cu prefectul Neamțiu în lot, au forțat egalarea chiar în... 12 oameni, antrenorul lor, Alexandru Dan, fiind sfătuit să își numere jucătorii.

Iată componența celor două loturi:

Vagonul: Pantiș, Nadiu, Roșca, Bora, Croitoru, O. Ardelean, Cura, Dvorjak, Sfârlogea, Dodeanu, Lenarth, Gal, Dembrovschi, Calmore, Sandor, Seceanski.

CFR: Jivan, Henegar, Varga, Cociuba, Alexandru, I. Gyengye, Bescucă, Merle, Vlad, Faur, Neamțiu, Bacos, Mădărășan, Utvici, Pinta, M. Gyenge, Bătrân.

La sfârșitul partidei de old boys a urmat un picnic, pe durata căruia atmosfera de bună-dispoziție și-a făcut din nou simțită prezența.

ADRIAN HĂRȚĂU

Ei s-au opus trecerii anilor.
Foto: **ONORIU FELEA**

LEGENDE VII ÎN FAȚA MICROFONULUI

Moise Vass: „Sunt fericit că particip la evenimentul de azi. Ideea organizării manifestării este foarte frumoasă. M-am reîntâlnit cu prieteni vechi și buni, sau cu adversari din vremuri trecute. Organizarea a fost serioasă.".

Zoltan Farmati: „Este o sărbătoare mare și nu pot fi decât mulțumit că mă aflu aici. Mi-a făcut plăcere să mă revăd cu foștii fotbaliști cu care am evoluat împreună: Szabo, Szaniszlo și alții... Cu ITA am câștigat de trei ori campionatul și în două rânduri cupa. Sunt mândru că am fost inclus de 21 de ori în echipa națională, apărând culorile țării și devenind, apoi maestru al sportului."

Flavius Domide: „Este nemaipomenită această manifestare. Leagănul fotbalului românesc este la Arad și este bine că ne aducem aminte de acest lucru. Organizarea este extraordinară. Au fost invitate personalități ale fotbalului arădean, inclusiv ale fotbalului interbelic. Să ne gândim, de pildă, la oamenii care au împlinit deja 80 de ani, cum ar fi Vass „Mozsi". Și eu mă apropii, încet, de vârsta lor... Reîntâlnirea cu oamenii de fotbal a fost, pentru mine, o bucurie. Pe vremuri, când eram copil, îi admiram cum se mișcă pe gazon...".

Hristos Mețcas: „E un lucru bun că arădenii s-au gândit la acest eveniment foarte important. Totuși, e păcat că F.R.F. nu a fost reprezentat de nici o persoană, fiind o sărbătoare a fotbalului românesc, nu numai a celui arădean."

ADRIAN HĂRȚĂU
VALI AVRAM

FOTBAL DIVIZIA B

• UTA s-a ars cu gaz • Bega nu s-a revărsat în Dunăre • Oltenii s-au îmbătat cu... bere • Studenții lui Funar nu s-au văzut printre unguri • Borugă a avut probleme, ca și Rubinacci, în prima etapă • Ortacii au pierdut pe Târnave • ARO nu s-a împotmolit în „Pădurea Verde" din Timișoara • „Oli", la a doua înfrângere cu 1-0 • Flacăra nu a jucat pentru că Interul e în Italia

MISTER ȘI EXPERIMENTELE GĂUNOASE

„UTA nu contează în atac", „Gaz Metan domină autoritar", „Rubinacci se agită în zadar...", iată câteva din expresiile folosite de crainicul radio pe parcursul primei reprize de la Mediaș. Chiar dacă știam că tradiția întâlnirilor directe din deplasare este defavorabilă UTA-ei, ca tot suporterul în „alb-roșu" așteptam de la elevii lui Rubinacci o altă „istorie". Numai că experimentele găunoase ale lui Mister s-au întors împotriva noastră ca un bumerang. Când ai un lot subțire valoric, să-ți permiți luxul de a-i ține pe bancă pe Mariș și Ciubăncan, ni se pare cel puțin o idee absurdă, pentru a nu o cataloga altfel. Apoi așezarea jucătorilor în teren a fost cu „furca", probabil, cum a visat în noaptea dinaintea partidei Mister.

Că suntem la 0 „la adevăr", după trei etape, nu e chiar rău dar, sincer, ne așteptam la mai mult. Inexplicabilă este evoluția oscilantă a unor jucători din tabăra „Bătrânei Doamne", care ar trebui să dea de gândit italienilor de la UTA.

Coborând un eșalon mai jos, constatăm același parcurs al divizionarelor „C" arădene din ultimii ani. Adică, rezultate acceptabile acasă și înfrângeri pe linie în deplasare. Dacă „telefoniștii" arădeni s-au mai scos după „dușul rece" de la Pecica, oprind lumina Electricii Timișoara, nu același lucru îl putem spune despre studenții de la „U" Arad, care nu au trecut un examen relativ ușor pe propriul teren. Cât privește rezultatele echipelor ce au jucat în această rundă în deplasare, doar atât: ca de obicei, înfrângeri.

Totuși, în acest sfârșit de săptămână, fotbalul arădean a avut și motive de satisfacție, datorită a doi juniori. Portarul Răzvan Pleșca și mijlocașul Marius Cociș, alături de colegii lor de la lotul reprezentativ UEFA 2001, au cucerit medaliile de bronz la Balcaniada disputată în Turcia. Bravo lor!

Din sfera sporturilor individuale să remarcăm prestația juniorului Adrian Ozsda (CS Astra), care a obținut locul 4 în cadrul categoriei 63 kg, la C.M. de lupte greco-romane, ce s-a desfășurat la București.

DANIEL SCRIDON

„Bătrâna Doamnă" și-a meritat soarta

GAZ METAN MEDIAȘ - F.C. UTA 3-1 (1-0)

Stadion „Gaz Metan", teren bun, timp excelent pentru fotbal, spectatori 2500. Au marcat: Hanc - min. 45, Găldean - min. 79, Boaru - min. 81, respectiv Ciubăncan - min. 87.

Șuturi 10-7, pe poartă 5-3, cornere 4-6, ofsaiduri 2-2.

Gaz Metan: Filip-Ștefan, Lungu, Fl. Șomfălean, Grigore-Callo, Hanc, Boruncoi (min. 84-Szöke), Cl. Moldovan - Boaru (min. 90 - Gabor), Găldean (min. 87-Pătru). Antrenor: Jean Gavrilă.

UTA: Pap-Găman (min. 59 - Ciubăncan), Botiș, Zaha, Juncu-Panin, Baciu (min. 70 - Bogoșel), Todea (min. 46 - Mariș), Almășan, Ciba - Drăgan. Antrenor: Lorenzo Rubinacci.

Au arbitrat în general bine: Constantin Zotta - la centru, Cornel Fecioru și Ispas Cojocaru - asistenți (toți din București).

Cartonașe galbene: Grigore, Găldean, Callo, respectiv Juncu.

Cartonaș roșu: Juncu (min. 75).

Observator FRF: Mihai Ivăncescu (Brașov).

Cu destule speranțe ne-am prezentat la partida de la Mediaș, dintre Gaz Metan și UTA. Știam că gazdele formează o echipă foarte puternică, iar pe teren propriu cedează greu puncte. Însă, arădeni fiind, ne-am bazat pe puterea de luptă a băieților antrenați de Rubinacci și pe dorința lor de victorie. Mai era și ultimul rezultat, favorabil, 1-0, la Satu Mare, care le oferea băieților de la UTA și un moral excelent.

Însă, din păcate, am rămas cu speranța, de a face partide mai bune în alte deplasări. La Mediaș, UTA a jucat foarte slab, enorm de slab, neașteptat de slab. Plus că, antrenorul Rubinacci a trimis în teren o echipă „fabuloasă" ținându-i pe bancă pe Mariș, Ciubăncan și Bogoșel, dar începând cu Juncu și Ciba. Apoi, ar fi și o așezare în teren „miraculoasă", cu Panin tocmai mijlocaș dreapta și un singur vârf, Drăgan. Acestea ar fi principalele gafe care au condus la înfrângerea UTA-ei, la Mediaș. O înfrângere categorică, mult mai facilă decât ar arăta-o scorul. Să trimiți doar în min. 76 primul șut pe spațiul porții adverse este un record absolut. Însă negativ. Așa a pățit și UTA.

Pe lângă toate acestea a fost și eliminarea lui Juncu, pentru prima dată titular, acesta primind un al doilea cartonaș galben, la scorul de 1-0, la un fault inutil la centrul terenului.

În acest fel, gazdele, cu mijlocașul Callo și atacantul Găldean în mare formă, au făcut ce au vrut cu apărarea arădeană.

Dacă până în ultimul minut al primei reprize mediesenii nu au înscris, se datorează faptului că Găldean, Cl. Moldovan, Boaru, Grigore, Lungu și Callo au tratat cu o oarecare superficialitate ocaziile mari de gol ivite.

A fost o singură oportunitate pentru UTA, în min. 29, însă Drăgan, față în față doar cu portarul Filip, în unghi, a tras pe lângă.

Și a venit min. 45: Atunci, Găldean s-a distrat pe partea dreaptă, a centrat la colțul lung și, de la doar doi metri, Hanc a înscris cu capul, dintr-o apărare care parcă nu exista: 1-0.

În repriza secundă, UTA a fost mult mai prezentă în joc, dar degeaba, pentru că ocaziile de gol au apărut tot la poarta lui Pap. Chiar în primul minut din al doilea „mitan", Boaru a deviat o minge spre gol, dar goal-keeperul arădean a scos cu piciorul.

În min. 50, UTA a executat primul său corner, peste 25 de minute, când partida a fost foarte calmă, Juncu a văzut cartonașul roșu, iar în min. 76, Ciubăncan a trimis primul șut pe spațiul porții adverse, dar slab, fără probleme pentru Filip.

În superioritate numerică, cei de la Gaz Metan au început să se descurce mai ușor și, în doar trei minute, 79-81, au înscris de două ori, prin Găldean și Boaru, la faze în care apărarea arădeană a fost făcută „varză", de către Boruncoi, respectiv Callo.

A fost, deci, 3-0 și, după aceea, cei de la UTA s-au trezit parcă din pumni, reușind, poate, să conștientizeze că s-au făcut de râs.

În min. 82 Ciba a șutat periculos la poartă, dar Filip a reținut (era al doilea șut pe spațiul porții), iar cinci minute mai târziu, Ciubăncan, din lovitură liberă de la 19 m, a înscris, reușind să reducă din handicap. Se putea face 3-2, în min. 88, dar Drăgan a ratat cu seninătate, precum în min. 29, o ocazie imensă.

Așa s-a scris istoria unui joc dominat clar de Gaz Metan, victoria venind ca o consecință logică. De cealaltă parte, UTA și-a meritat soarta, jocul ei fiind extrem de slab. A mai fost și o evoluție, cea a arădenilor, care ar trebui să dea de gândit tuturor celor de la UTA, cel mai în măsură să dea detalii fiind „vicele" Anca, prezent la meci, dânsul arătându-se foarte nemulțumit de evoluția băieților antrenați de Rubinacci.

LEO SFÂRA

DECLARAȚII DUPĂ MECI

Jean Gavrilă (antrenor - Gaz Metan): „Jocul echipei mele a fost acceptabil spre bun. Victoria este meritată, iar adversarul, cu nume în fotbalul românesc, ne-a mobilizat foarte tare. Prima repriză am dominat-o în totalitate, însă în repriza secundă, perioada de dominare a alternat. După eliminarea jucătorului dumneavoastră, jocul s-a rupt, însă nu trebuie minimalizate reușitele elevilor mei."

Lorenzo Rubinacci (antrenor - F.C. UTA): „Am întâlnit o echipă bună și știam că va fi un joc dificil. S-a putut observa foarte bine, în prima parte, că jucătorii gazdă au multă experiență, că au o valoare individuală și mentalitate superioară. Noi trebuia să fim agresivi și să atacăm în permanență, pentru a putea juca bine. Însă, în teren am făcut totul pe dos. Sunt amărât în urma acestui rezultat și în urma greșelilor făcute. Trebuie să dăm dovadă de sportivitate, cu toate că arbitrul ne-a oprit, la scorul de 1-0, dintr-o fază în urma căreia puteam egala situația. Oricum, am avut de a face cu o echipă mai bună, care merită felicitări pentru ce a jucat."

LEO SFÂRA

LUPAȘ NU A FOST LA MEDIAȘ

Chiar dacă am fost luați peste picior, pentru că dăm știri aiurea, iată că, încă o dată, dacă mai era nevoie, se confirmă că președintele UTA-ei, Marin Lupaș nu stă prea bine cu sănătatea. Așa că, la Mediaș, șeful de la UTA a absentat, pentru simplul motiv că „nu se simte bine".

Mai bine că a stat acasă, deoarece sănătatea dânsului, destul de șubredă în ultima vreme, putea avea de suferit după prestația jalnică a subordonaților.

L. S.

SERIA I

Rezultatele etapei a III-a

Dacia Pitești - Chindia Târgoviște 1-0; Calatis Mangalia - Petrolul Moinești 4-1; Poli Iași - Tractorul Brașov 2-2; Diplomatic Focșani - Midia Năvodari 2-1; Metrom Brașov - Laminorul Roman 1-1; Juventus București - Precizia Săcele 0-0; Gloria Buzău - Sportul Studențesc 1-2; Dunărea Galați - Cimentul Fieni 0-2; Foresta Fălticeni - Poiana Câmpina 3-1.

Clasament

1. Dacia Pitești	3	3	0	0	4-1	9 (+3)
2. Laminorul Roman	3	2	1	0	7-2	7 (+4)
3. Foresta	3	2	1	0	6-3	7 (+1)
4. Juventus Buc.	3	2	1	0	2-0	7 (+1)
5. Cimentul Fieni	3	2	0	1	5-1	6 (+3)
6. D. Focșani	3	2	0	1	5-3	6 (0)
7. D. Galați	3	2	0	1	4-2	6 (0)
8. Sportul	3	2	0	1	4-3	6 (+3)
9. Tractorul Bv.	3	1	1	1	5-4	4 (+1)
10. C. Mangalia	3	1	1	1	5-4	4 (-2)
11. Poli Iași	3	1	1	1	5-5	4 (-2)
12. Metrom Bv.	3	1	1	1	3-3	4 (-2)
13. Gl. Buzău	3	1	0	2	4-6	3 (-3)
14. M. Năvodari	3	1	0	2	2-4	3 (0)
15. P. Săcele	3	0	1	2	1-4	1 (-2)
16. Chindia Tg.	3	0	0	3	1-6	0 (-3)
17. P. Câmpina	3	0	0	3	3-9	0 (-3)
18. P. Moinești	3	0	0	3	1-6	0 (-3)

Etapa viitoare (sâmbătă, 21 august): Laminorul Roman - Diplomatic Focșani; Tractorul Brașov - Foresta Fălticeni; Poiana Câmpina - Metrom Brașov; Midia Năvodari - Juventus București; Sportul Studențesc - Dunărea Galați; Precizia Săcele - Gloria Buzău; Cimentul Fieni - Dacia Pitești; Chindia Târgoviște - Calatis Mangalia; Petrolul Moinești - Poli Iași.

SERIA A II-A

Rezultatele etapei a III-a

F.C. Drobeta Turnu Severin - Poli Timișoara 2-1; Electro Bere Craiova - Do Do Bihor 1-2; A.S.A. Tg. Mureș - Univ. Cluj Napoca 2-0; Minerul Motru - Corvinul Hunedoara 1-1; **Gaz Metan Mediaș - F.C. UTA 3-1**; Chimica Târnăveni - Jiul Petroșani 2-0; U.M. Timișoara - Aro Câmpulung Muscel 2-2; Apullum Alba Iulia - Olimpia Satu Mare 1-0. Partida: Flacăra Vâlcea - Inter Sibiu a fost amânată.

Clasament

1. Aro Câmpulung	3	2	1	0	6-2	7 (+4)
2. Corvinul H.	3	2	1	0	4-2	7 (+4)
3. Electrobere	3	2	0	1	9-6	6 (0)
4. Do Do Bihor	3	2	0	1	6-4	6 (+3)
5. Drobeta T.S.	3	2	0	1	5-3	6 (0)
6. Gaz Metan	3	2	0	1	5-3	6 (0)
7. Apullum A.I.	3	2	0	1	5-4	6 (0)
8. U.M.T.	3	1	2	0	7-6	5 (-1)
9. Minerul Motru	3	1	1	1	4-3	4 (-2)
10. A.S.A. Tg. Mureș	3	1	1	1	3-3	4 (-2)
11. Chimica	3	1	1	1	4-5	4 (-2)
12. Inter Sibiu	2	1	0	1	3-2	3 (0)
13. F.C. UTA	**3**	**1**	**0**	**2**	**3-5**	**3 (0)**
14. Jiul Petroșani	3	1	0	2	1-5	3 (0)
15. Poli Timișoara	3	0	2	1	5-6	2 (-1)
16. Olimpia	3	0	1	2	1-3	1 (-2)
17. Fl. Vâlcea	2	0	0	2	0-2	0 (-3)
18. „U" Cluj	3	0	0	3	2-9	0 (-3)

Etapa viitoare (sâmbătă, 21 august): „U" Cluj - Apullum Alba Iulia; **F.C. UTA - Minerul Motru**; Olimpia - Gaz Metan Mediaș; Corvinul Hunedoara - Flacăra Vâlcea; Jiul Petroșani - U.M.T.; Inter Sibiu - Chimica Târnăveni; Aro Câmpulung - Drobeta Turnu Severin; Poli Timișoara - Electrobere Craiova; Do Do Bihor - A.S.A. Tg. Mureș.

UTA A JUCAT PE CEL MAI TARE STADION DIN „B"

La Mediaș, acum două luni s-au disputat Jocurile Olimpice ale elevilor la atletism. Stadionul a fost complet renovat pentru această competiție. Acum, pe marginea gazonului, care arată perfect, apare o pistă, de tartan, ultimul tip, iar cele 6.000 de locuri sunt toate pe scaune. Vestiarele și grupurile sanitare arată foarte bine, iar sala de conferințe este ultimul răcnet.

Altfel spus, UTA a jucat, sâmbătă, pe cel mai tare stadion din Divizia „B".

L. S.

GAZDELE NU S-AU LĂSAT ÎNDUPLECATE DE 50 DE SUPORTERI ARĂDENI

De altfel, foarte amabil, cu noi, așa cum le stă bine oricăror gazde, conducătorii clubului Gaz Metan nu au permis accesul pe stadionul din Mediaș, a celor 50 de suporteri arădeni veniți la meci. Susținătorii UTA-ei au fost informați, prin șeful galeriei, Luca ALecu, acesta fiind cel care a purtat dialogul cu președintele Gazului, Ilie Vlad, că pot intra pe stadion doar dacă își cumpără bilet, cu 10.000 de lei.

Chiar dacă au cheltuit mult pe trenul care i-a adus la Mediaș, fanii UTA-ei s-au prezentat la casele de bilete, iar apoi, încolonați, au intrat pe stadion, acolo unde, în ciuda unor probleme cu jandarmii, și-au încurajat, pe tot parcursul meciului, favoriții. Bravo, „Red Fighters"!

LEO SFÂRA

Fotbal - Divizia C

Ghinioniștii

UNIVERSITATEA ARAD - INTER PETRILA 1-1 (1-1)

Stadion Motorul din Aradul Nou. Timp frumos. Spectatori: 200. Șuturi la poartă: 12-7. Șuturi pe poartă: 7-3. Cornere: 4-2. **Au marcat:** Blăniță min. 45, respectiv Constantin min. 37.

Formații - Universitatea Arad: Rusu - Aldea (min.80 - Leucean), Iftimie, Apetria, Sziller, Oprean, Corinda (min. 55 - Giorgiu), Ianc, Blăniță, Folea, Diaconu. **Inter Petrila:** Ghițan - Nicoară, Simeanu, Kalai, Dilea, Botezatu (min. 18 - Gheradie), Kandut (min. 62 - Udrea), Lazăr, Apetrei (min. 81 - Lupa), Doj, Constantin.

A arbitrat slab o brigadă craioveană: Octavian Andreescu - centru, Florin Buzărnescu și Mihai Iliescu - asistenți. **Observator F.R.F:** Petre Mehedințu (Timișoara).

Cartonașe galbene: Diaconu, Aldea, respectiv Botezatu, Udrea și Dilea.

Cartonașe roșii: Diaconu min. 48, respectiv Nicoară min. 44.

Jucătorul meciului: Adrian Sziller („U" Arad).

Studenții arădeni nu au putut depăși ieri dimineață, pe propriul teren, echipa minieră, Inter Petrila. Chiar dacă au dominat autoritar, universitarii s-au „logodit" cu ghinionul, ratând ocazii imense de gol. Oaspeții au evoluat pragmatic, pe contraatac arătându-se periculoși și și-au atins scopul propus, acela de a nu pierde.

Primul sfert de oră a fost unul de tatonare, după care elevii lui Marius Demian și-au masat adversarii în propria jumătate de teren. Combinațiile gazdelor și pasele repetate i-a încântat pe spectatori, dar toate se risipeau în zona careului de 16 m, pasa decisivă fiind greșită de cele mai multe ori. În min. 19, Ianc „așază" o minge pentru Folea, care „pivotează" în careu, dar este blocat în momentul șutului. Peste cinci minute, portarul oaspeților, Ghițan, are o intervenție de zile mari la „capul" lui Folea, deviind mingea în transversală. Și, în timp ce noi ne vedeam de ofesivă, pe o contră, oaspeții deschid scorul. **Era min. 37, când Kandut îl deschide „printre" pe Constantin, acesta pătrunde în careu și îl „execută" pe Rusu, 0-1.**

„U" își revine repede și se năpustește în atac. În min. 44, Sziller primește un pumn de la Nicoară și este eliminat just de pe teren, pentru ca în faza imediat următoare să survină egalarea. **Folea centrează perfect și Blăniță îi ia „fața" portarului advers, pentru 1-1**, rezultat la pauză.

Din păcate, repriza secundă nu începe sub bune auspicii pentru arădeni. Mai întâi, în min. 46, Iftimie gafează nepermis, Lazăr scapă singur cu Rusu, dar reflexul acestuia din urmă este miraculos. Peste doar două minute, Diaconu comite un fault din spate, inutil, la centrul terenului și vede al doilea „galben" și, implicit, apoi roșu în fața ochilor.

Totuși, studenții de la „Vasile Goldiș" forțează victoria dar, rând pe rând, Corinda, Blăniță, Folea și Ianc trec pe lângă golul izbăvitor. Finalul îi găsește pe cei 22 de jucători în jumătatea de teren adversă, dar ghinionul se ține scai de arădeni, care nu nimeresc spațiul porții nici din 6 m.

Păcat pentru aceste două puncte irosite pe teren propriu, deoarece Inter Petrila nu a fost un adversar de neînvins.

DANIEL SCRIDON

Așa a înscris Blăniță unicul gol al studenților arădeni, în disputa cu Inter Petrila (scor 1-1).

Foto: ȘT. MATYAS

Petruț „electrocutează" Electrica

F.C. ARAD TELECOM - ELECTRICA TIMIȘOARA 4-1 (1-0)

Arad. Stadion „Telecom". Spectatori cca. 300, teren bun, timp frumos, șuturi: 20-9, pe poartă: 11-6. **Au marcat:** Varga (min. 30), Petruț (min. 60 și 71), Grad (min. 84) respectiv Brucă (min. 85).

Telecom: Sabău - Ujvari, Pupăză, Szell, Grad, Varga (min. 66 Barna), Rus, I. Arman, Volocaru (min. 46 Petruț), Riviș (min. 61 Mureșan), Oprescu.

Electrica: Muraru - Iacobici, Aronei, Durla, Petrică, Tărnăuceanu (min. 60 Brucă), Hausler (min. 60 Noje), Volosciuc, Vișan, Stan, Iliuță.

Au arbitrat bine: Șt. Galovitz (Oradea) asistat de O. Soare (Oradea) și Gh. Balaj (Ștei).

Observator F.R.F.: C-tin Zotincă (Sibiu)

Joc foarte greu, cu un adversar incomod pentru echipa antrenată de trioul Târlea-Vidac-Riviș care, însă, după o evoluție foarte bună pe parcursul întregului meci, în special în partea a doua, când a ieșit în evidență Petruț, a reușit o frumoasă victorie. Astfel, după ce în primele 10 minute Volocaru trece de două ori pe lângă deschiderea scorului, nu mai avem nimic de consemnat până **în minutul 30 când, mingea ridicată de Grad peste întreaga apărare timișoreană, ieșită greșit la offsaide, îl găsește singur cu portarul pe Varga care lobează mingea peste acesta și deschide scorul, 1-0**. După doar trei minute, Iliuță trece pe lângă egalare, trimițând pe lângă Sabău dar și alături de poartă, de la 12 m. În repriza secundă, prima oportunitate o au oaspeții în minutul 64, dar Sabău se opune miraculos șutului expediat de Stan. După numai un minut Petruț avea să-și anunțe recitalul, dar lobul peste Muraru trece și peste poartă.

În minutul 69 și 71, două goluri identice înscrise de Petruț rup echilibrul jocului, ambele fiind marcate din fața porții după centrările de pe partea dreaptă ale lui Oprescu respectiv Pupăză și „telefoniștii" conduceau cu 3-0. Petruț nu se dezminte și în minutul 79 trimite o „torpilă" în transversală. **Ultimul gol al arădenilor pare decupat din „Premier League", centrarea înaltă a lui Pupăză este fructificată cu capul de Grad în minutul 84 și... 4-0. După numai un minut se va stabili scorul final, 4-1, după ce Sabău scoate în prima fază un șut al lui Brucă, mingea ajunge tot la acesta care înscrie fără probleme.** Iată că după dușul rece de la Pecica, „telefoniștii" și-au revenit și, în urma unei evoluții entuziasmante, câștigă la scor împotriva unei echipe incomode. Trebuie remarcată inspirația antrenorului arădean care la pauză, simțindu-l neinspirat pe Volocaru, l-a trimis în teren pe tânărul Petruț, acesta dovedindu-se a fi „cheia" jocului.

LUCIAN DĂNILĂ

Rezultatele etapei a III-a

Cuprirom Abrud - Cetate Deva 1-0; **Telecom Arad - Electrica Timișoara 4-1**; **Minerul Uricani - West Petrom Arad 3-1**; Telecom Timișoara - Aurul Brad 2-1; **Universitatea „Vasile Goldiș" Arad - Inter Petrila 1-1**; **Minaur Zlatna - Inter Arad 5-2**; Caromet Caransebeș - Gloria Reșita 1-0; Minerul Lupeni - Minerul Certej 0-0; CFR Timișoara - Metalurgistul Cugir 1-0.

Etapa viitoare (duminică, 22 august): Inter Petrila - Telecom Timișoara; **West Petrom - CFR Timișoara**; **Metalurgistul Cugir - Universitatea „Vasile Goldiș" Arad**; Aurul Brad - Minaur Zlatna; Gloria Reșita - Minerul Lupeni; **Inter Arad - Caromet Caransebeș**; Minerul Certej - Cuprirom Abrud; **Cetate Deva - Telecom Arad**; Electrica Timișoara - Minerul Uricani.

CLASAMENT

1. Telecom Timiș	3	2	1	0	5-3	7	(+1)
2. Minaur Zlatna	3	2	0	1	10-4	6	(0)
3. Cetate Deva	3	2	0	1	6-3	6	(+3)
4. Minerul Uricani	3	2	0	1	6-3	6	(0)
5. Telecom Arad	**3**	**2**	**0**	**1**	**7-5**	**6**	**(0)**
6. CFR Timișoara	3	2	0	1	4-2	6	(0)
7. Cuprirom Abrud	3	2	0	1	4-6	6	(0)
8. Electrica T.	3	1	1	1	8-6	4	(+1)
9. Minerul Certej	3	1	1	1	6-5	4	(+1)
10. Aurul Brad	3	1	1	1	3-2	4	(+1)
11. „U" Arad	**3**	**1**	**1**	**1**	**3-4**	**4**	**(-2)**
12. West Petrom	**3**	**1**	**0**	**2**	**4-5**	**3**	**(0)**
13. Gl. Reșița	3	1	0	2	1-2	3	(0)
14. Met. Cugir	3	1	0	2	1-4	3	(0)
15. C. Caransebeș	3	1	0	2	3-9	3	(-3)
16. Inter Petrila	3	0	2	1	1-2	2	(-1)
17. Minerul Lupeni	3	0	2	1	1-3	2	(-4)
18. Inter Arad	3	0	1	2	5-9	1	(-2)

Divizia A - Ursus

„CÂINII ROȘII" ADUC TRISTEȚE ÎN CETATEA BĂNIEI

Etapa V a primului eșalon fotbalistic al țării a venit să confirme ideea unor specialiști care anticipau un campionat echilibrat, cu rezultate surprinzătoare. Dar să vedem ce s-a întâmplat pe cele 9 stadioane...

• **F.C. Brașov - Oțelul Galați 3-0.** Cu sabia deasupra capului, antrenorul Ioan Andone a reușit să-și conducă elevii spre prima victorie din această stagiune. Calitatea oțelului s-a diminuat inexplicabil la poalele Tâmpei, spre dezamăgirea lui „Țiți" Dumitriu. • **Rapid București - F.C. Argeș 1-0.** Meci disputat pe teren neutru, la Câmpina, din ordinul federalilor după tristul „caz Vrăbioru". Piteștenii sunt parcă blestemați. Arbitrul le anulează un gol valabil iar până mai ieri, argeșeanul Schumacher, le dă „lovitura de grație". • **F.C. Onești - Ceahlăul Piatra Neamț 1-1.** Băieții lui Hizo au trecut și de al 11-lea val, fără înfrângere. Cu un minut înainte de pauză, s-au consemnat grave incidente, președintele nemțenilor, Ștefan, fiind evacuat de pe teren cu poliția. Oaspeții au meritul de a fi reușit egalarea în zece oameni și după un penalty ratat de gazde. • **Farul Constanța - F.C. Bacău 3-0.** „Marinarii" lui Zahiu administrează o severă corecție neînvinșilor băcăuani. Și acest meci a fost presărat cu scântei, trei jucători văzând culoarea roșie în fața ochilor. • **Petrolul Ploiești - Extensiv Craiova 2-0.** Nici amenzile dictate de conducerea clubului nu i-au ajutat pe oltenii de la Extensiv în disputa de la Ploiești. Totuși, Sorin Cârțu își poate râde-n barbă că a luat doar două „boabe", pe când Steaua.... • **Rocar București - Gloria Bistrița 3-1.** Cu Halagian pe post de director tehnic, bistrițenii au pierdut, conform așteptărilor, la două diferență, motiv de satisfacție pentru echipa lui Nețoiu, care a predat „lanterna roșie"... • **CSM Reșița - Astra Ploiești 2-5.** Chiar dacă a schimbat trei antrenori în patru etape (!?), „rosso nerrii" de pe Bârzava au preluat „lanterna", după umilitoarea înfrângere de pe teren propriu. Pentru reșițeni, care au ajuns la -7 „la adevăr", Astra tinde să devină un „baubau". • **Universitatea Craiova - Dinamo București 1-2.** Rezervele dinamoviștilor aduc alte trei puncte în Șoseaua Ștefan cel Mare, „mânjii" Craiovei pierzând pe final de meci. Mare tristețe în Cetatea Băniei... • **F.C. Național - Steaua** 3-0. Încă o rușine îndurată de Steaua în acest început de sezon. Fără comentarii.

DANIEL SCRIDON

CLASAMENT

1. Dinamo	5	5	0	0	18-1	15	(+9)
2. Oțelul Galați	5	3	0	2	14-10	9	(+3)
3. Petrolul Pl.	5	3	0	2	9-7	9	(0)
4. F.C. Argeș	5	3	0	2	5-3	9	(+3)
5. Rapid	4	2	2	0	5-2	8	(+2)
6. Astra Pl.	4	2	1	1	9-6	7	(+4)
7. Național	4	2	1	1	8-5	7	(-2)
8. Farul C-ța	5	2	1	2	8-6	7	(-2)
9. Ceahlăul	3	2	1	0	6-4	7	(+1)
10. Onești	5	2	1	2	4-5	7	(-2)
11. Bacău	5	1	3	1	5-6	6	(0)
12. Gl. Bistrița	5	2	0	3	9-12	6	(0)
13. Steaua	5	2	0	3	6-13	6	(0)
14. F.C. Brașov	5	1	1	3	6-6	4	(-5)
15. „U" Craiova	5	1	1	3	4-7	4	(-5)
16. Rocar	4	1	0	3	5-8	3	(-3)
17. Extensiv	5	1	0	4	5-16	3	(-3)
18. CSM Reșița	5	0	2	3	6-16	2	(-7)

Etapa viitoare (sâmbătă, 21 august): Gloria Bistrița - F.C. Brașov; Extensiv Craiova - Rocar București; Dinamo - Petrolul Ploiești; Oțelul Galați - Rapid București; Steaua - F.C. Onești; F.C. Argeș - F.C. Național; Ceahlăul Pt. Neamț - Farul Constanța; F.C. Bacău - CSM Reșița; Astra Ploiești - Univ. Craiova.

Cu doi arădeni - în echipă

UEFA 2001 a României obține medalia de bronz la Balcaniadă

Reprezentativa de fotbal a României UEFA 2001 a câștigat medalia de bronz în cadrul Campionatului Balcanic, disputat săptămâna trecută în Turcia. Din lotul de juniori „tricolor" au făcut parte și doi arădeni: portarul Răzvan Plesca (F.C. Arad Telecom) și mijlocașul Marius Cociș (până mai ieri la Gloria Cermei).

După ce au învins Albania, cu 4-1, jucătorii români au pierdut, pe mâna unui arbitru turc, în fața Greciei, cu scorul de 4-2, două dintre reușitele juniorilor eleni pornind din ofsaid-uri mari, nesancționate. În finala mică, România a trecut la pas de Macedonia, cu scorul de 2-0, câștigând **medaliile de bronz**. Titlul balcanic a revenit echipei țării gazdă, Turcia, care a dispus în finală de Grecia, cu 2-0.

Se cuvine să-i felicităm pe cei doi juniori arădeni care fac cinste fotbalului din orașul nostru și să le dorim cât mai multe performanțe de acest gen.

D. SCRIDON

FOTBAL INTERNAȚIONAL

Anglia - etapa a III-a

Leicester - Chelsea 2-2; Bradford - Sheffield Wednesday 1-1; Derby C. - Middlesbrough 1-3; Tottenham - Everton 3-2; Wimbledon - Coventry 1-1; Manchester United - Leeds United 2-0; Liverpool - Watford 0-1; Sunderland - Arsenal 0-0, Southampton - Newcastle 4-2 iar Aston Villa - West Ham se joacă astăzi.

Pe primele locuri în clasament: 1-2. Manchester, Arsenal - 7p.; 3.-5. Aston Villa, Middlesbrough, Tottenham - 6p.

Franța - etapa a III-a

PSG - Metz 2-1; Auxerre - Sedan 3-1; Nancy - Le Havre 3-0; Bordeaux - Trojes 4-0; Monaco - Bastia 4-0; Nantes - Lens 0-1; Strasbourg - Montpellier 2-0. Meciurile Lyon - Rennes și Marseille - St. Etienne s-au disputat aseară târziu.

Pe primele locuri în clasament: 1. PSG - 9 p.; 2. Bordeaux - 7 p.; 3.-6. Nantes, Lens, Auxerre și Strasbourg - 6 p.

Germania - prima etapă

Bayern München - Hamburg SV 2-2; Kaiserslautern - B. Dortmund 1-0; Stuttgart - W. Bremen 0-0; Schalke 04 - Bielefeld 1-1; Frankfurt - Unterhaching 3-0; Wolfsburg - München 1860 2-1; Duisburg - Leverkusen 0-0, SSV Ulm - Freiburg 1-1, Hertha Berlin - Hansa Rostock 5-2.

FOTBAL DIVIZIA D - ROWO

Același Raul

ROMVEST ARAD - ȘOIMII PÂNCOTA 0-1 (0-1)

Sâmbătă după-amiază, printre buruienile de pe dolma terenului FZ, am asistat la un interesant joc de Divizia D, între copiii Romvestului și mult mai experimentata echipă a „șoimilor" din Pâncota. Gazdele, pregătite de Feri Tisza, au dat o replică curajoasă, chiar dacă, față de campionatul trecut au pierdut patru titulari, transferați la UTA. De partea cealaltă, tânărul antrenor Dan Mănăilă a știut să așeze bine echipa în teren, care a evoluat pragmatic, la rezultat, scopul principal fiind cucerirea celor trei puncte.

În min. 8, din centrarea lui Mițiți, vârful Sinescu înscrie, dar la semnalizarea eronată a asistentului Strengar, golul este anulat. După o ratare a lui Pantea, „șoimii" vor înscrie unicul gol al partidei. Era min. 20, când Mițiți a centrat perfect, iar același Raul Burtea a punctat, 0-1. În timp ce vizitatorii mai ratează câteva bune situații de gol, Romvestul are o singură oportunitate de a marca, în min. 33, când Radu, singur în 6 m cu portarul Leric, șutează defectuos.

Repriza a doua a fost mai echilibrată, dar mai săracă în ocazii de gol. Am notat câte una de ambele părți: min. 54 - Mițiți (lăsat în ofsaid de asistentul Iacob, lucru ce l-a determinat pe un spectator să strige: jos nepotismele...) ratează inexplicabil; min. 58 - corner Bier direct pe poartă, dar Leric are o intervenție providențială.

Ultimul fluier aduce bucurie în tabăra oaspeților, care rămân neînvinși după trei etape și se gândesc deja la derby-ul cu Motorul...

Formații - Romvest: Mureșan-Roșu, Malița, Radu, Șerb, Bier, Cioară, Vezan, Ponta, Tisza, Pocaznoi. **Au mai jucat:** Bakoș, Duma, V. Fritea și Strecicov.

Șoimii: Leric-Ștefănuț, Danci, Muntean, Moț, Buzna, Mițiți, Burtea, Pantea, Oiță, Sinescu. **Au mai jucat:** Bilan, Gherman, Ardelean și Rusu.

A arbitrat bine: Ovidiu Hațegan - centru, ajutat cu greșeli de asistenții V. Strengar și N. Iacob. **Obs. AJF:** Radu Dumitrică. **La juniori:** 9-1.

DANIEL SCRIDON

Comera - Gloria Arad 1-3 (0-0)

Comera: Măduța - Todea, Olariu, Stein, Bangău, Banto, Caia, Botezatu, Sandu, Balaj, Vidican. **Au mai evoluat:** Ardelean, Gherman, Topor.

Gloria: Tirsin - Fâșie, I. Petcuț, Negrea, Pop, Crașovschi, Bârla, Iftimie, Oros, Vlad, Tudose. **Au mai evoluat:** Vasile și Roman.

Arbitrii: M. Hălmăgean - B. Dănilă - M. Toderici.

Observator AJF: Hristos Metcas.

La juniori: 3-5

Spectatori: cca. 100.

Din partida de sâmbătă de la Șofronea, ce a opus formațiile Comerei și Gloriei Arad, a rezultat un joc foarte disputat în care diferența de valoare și-a spus cuvântul, „tramvaiștii" dând un adevărat recital pe parcursul reprizei secunde, „șef de orchestră" fiind excelentul Oros, care a participat la toate cele 3 goluri ale echipei sale.

Prima repriză a fost una de uzură, dar putem remarca marile ratări atât de partea gazdelor, prin neobositul Sandu, cât și oaspeții, prin Oros, Iftimie și Bârla, care singuri cu portarul Măduța nu au reușit deschiderea scorului.

Al doilea mitan începe cu golul lui Oros, care l-a învins pe Măduța cu un șut sec de la 14 m, 0-1. După ce Tudose, de la oaspeți, trimite mingea în bară, în minutul 75, Bârla, excelent servit de Oros, înscrie din 5 m și 0-2. Același Oros îl găsește singur în fața porții pe Roman, care nu ratează, și 0-3 în minutul 78. Golul de onoare al Comerei este înscris în minutul 87 de Sandu care transformă superb o lovitură de la 30 m și astfel jocul ia sfârșit cu scorul de 1-3, Gloria anunțându-se din nou a fi una din protagonistele campionatului.

ALINA BUTACI

Rezultatele etapei a III-a

C.P.L. Arad - Tricoul Roșu Arad 0-1; Romvest Arad - Șoimii Pâncota 0-1; Comera Arad - Gloria Arad 1-3; Șoimii Lipova - Crișana Sebiș 2-0; Podgoria Ghioroc - Semlecana Macea 3-3; Crișul Chișineu Criș - Victoria Nădlac 0-0; Minerul Moneasa - F.C. Ineu 1-5; Dacia Beliu - Păulișana Păuliș 1-3; Motorul Arad - Frontiera Curtici 7-1. În meci restanță din etapa I: Romvest - Semlecana Macea 1-0.

Clasament

1. Motorul	3	3	0	0	15-4	9
2. Pâncota	3	2	1	0	6-1	7
3. Gloria Arad	3	2	0	1	10-4	6
4. F.C. Ineu	3	2	0	1	10-5	6
5. Tr. Roșu	3	2	0	1	6-4	6
6. P. Păuliș	3	2	0	1	6-4	6
7. C.P.L. Arad	3	2	0	1	3-2	6
8. V. Nădlac	2	1	1	0	2-0	4
9. Cr. Sebiș	3	1	1	1	5-6	4
10. Ș. Lipova	3	1	1	1	3-5	4
11. Crișul Criș	3	0	3	0	3-3	3
12. Romvest	3	1	0	2	3-4	3
13. Comera	3	1	0	2	3-8	3
14. Curtici	3	1	0	2	5-11	3
15. Beliu	2	0	1	1	2-4	1
16. S. Macea	3	0	1	2	5-9	1
17. P. Ghioroc	3	0	1	2	6-11	1
18. Moneasa	3	0	0	3	3-10	0

Etapa viitoare (20-22 august): Crișana Sebiș - Victoria Nădlac; Gloria Arad - Romvest Arad; Tricoul Roșu Arad - Minerul Moneasa; Șoimii Pâncota - Motorul Arad; Șoimii Lipova - Comera Arad; Păulișana Păuliș - Crișul Chișineu Criș; Semlecana Macea - C.P.L. Arad; Frontiera Curtici - Podgoria Ghioroc; F.C. Ineu - Dacia Beliu.

Lupte greco - romane

ADRIAN OZSDA - LOCUL IV LA „MONDIALELE" DE JUNIORI

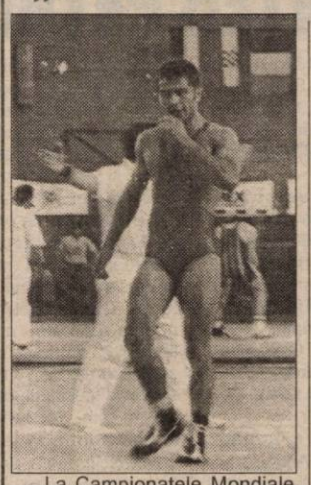

La Campionatele Mondiale de lupte greco-romane pentru juniori, desfășurate la București, concurentul arădean Adrian Ozsda (CS Astra) a fo învins în semifinale, la punct de un sportiv maghia „Contribuția arbitrilor a fo însemnată, aceștia favorizându pe adversar" - ne-a declar antrenorul lui Adrian Ozsd Spiridon Stanciu. Pentru ajunge în penultimul act, lupt torul arădean a trebuit să întâ neească, în ordine, competito din Ucraina (înfrângere), Isra (victorie prin superioritat tehnică), China (victorie pr tuș) și Kazahstan (victorie puncte), în cadrul categoriei kg.

În meciul pentru ocupare locurilor 3-4, Ozsda a luptat un sportiv din Azerbaidja campion european en-titr Victoria a revenit sportivul advers, cu scorul de 2-0.

A. HÂRȚĂ

FLORIN GAVRILĂ - MEDALIE DE AUR

Sportivul român Florin Gavrilă a câștigat, sîmbătă, medalia de aur la categoria 50 kg, din cadrul Campionatelor Mondiale de lupte greco-romane juniori și lupte libere junioare, care se desfășoară la Sala Polivalentă din București.

În finală, Florin Gavrilă l-a învins la puncte, scor 10-5, pe azerul Tahir Zahidov.

"Este prima mea medalie de aur, după ce anul trecut, la Campionatele Europene de la Tirana, am ocupat locul doi. De cinci ani mă antrenez pentru acest titlu. Anul viitor trec la seniori și o să încerc să câștig și acolo titlu mondial", a spus Gavrilă după festivitatea de premiere, care a fost oficiată de reprezentantul Federației Internaționale de Lupte (FILA), Per Svensson și de secretarul general al Federați Române de Lupte, Silviu Bădău.

Antrenorul lotului național c juniori, Mihai Boțilă, a declara "Florin a venit la lotul de cadeți juniori acum patru ani. El este u copil deosebit, capabil să depun un volum de muncă foarte mar Așa cum alți juniori au ajuns lotul olimpic, sper că și Florin v va reprezenta cu succes Olimpiada de la Sydney."

Florin Gavrilă (20 de ani) pra tică luptele de la nouă ani și es legitimat la CSȘ Bacău / Spo Club Bacău, unde este antren de Ion Butucan.

În finala mică a categoriei 5 kg, rusul Dmitri Iurkin l-a învins, c scorul de 4-3, pe coreeanul Pa Eunchol.

Șah

NISIPEANU - ÎN SEMIFINALELE CAMPIONATULUI MONDIAL

La doar 24 de ani, Dieter Nisipeanu a realizat cea mai bună performanță din istoria șahului românesc. El a reușit o excepțională calificare în semifinalele Campionatului Mondial de Șah, ce se desfășoară în aceste zile, la Las Vegas (SUA). Competiția, dotată cu premii în valoare totală de trei milioane de dolari, se dispută în sistem eliminatoriu, asemănător turneelor de tenis.

Prima de start a lui Nisipeanu a fost de 6.000 dolari, iar o dată cu accederea într-o fază superioară contul lui s-a tot dublat, ajungând acum să fie sigur pe suma de 192.000 dolari. Firesc, de-aici sunt scăzute taxele și impozitele, dar Nisipeanu rămâne cu mai mult de jumătate. Rând pe rând, șahistul român i-a învins pe iugoslavul Ștefan Djurici, pe georgianul Zurab Armaiparasvili, pe brazilianul Rafael Leitao, iar în „optimi" l-a depășit la tiebreak, după două meciuri de șah rapid (o remiză și o victorie), pe marele maestru internațional ucrainean, Vasili Ivanciuk.

Vineri noaptea, Dieter Nisipeanu a furnizat o uriașă surpriză, depășindu-l în „sferturi" pe favoritul numărul doi, spaniolul Alexei Shirov. Șahistul nostru s-a calificat între primii patru sportivi ai lumii, alături de britanicul Michael Adams, rusul Alexander Khalifman și armeanul Vladimir Akapian.

Campionul en-titre F.I.D.E. (Federația Internațională de Șah), Anatoli Karpov nu participă la această ediție a „mondialelor" fiind în conflict cu federația de specialitate. Din aceleași motive, absentează și Gary Kasparov.

D. SCRIDON

Formula 1

„DUBLĂ" SPECTACULOASĂ PENTRU MC LAREN MERCEDES

Ieri după-amiază, pe circuitul de la Hungaroring, s-a disputat a unsprezecea cursă de Formula 1 din acest sezon. Plecând din „pole position", finlandezul Mikka Hakkinen a condus cursa de la un capăt la altul, fiind nelipsit din frunte pe parcursul celor 74 de tururi.

Următorul său dar, în același timp, liderul „la zi" în clasamentul general al piloților, Eddie Irvine, nu s-a putut ține de lider și, mai mult, încă din turul 42 irlandezul a fost presat continuu de coechipierul lui Hakkinen de la Mc Laren Mercedes, David Coulthard. A fost o bătălie extraordinară, dusă și la boxele celor două echipe, ambii mergând la schimbarea cauciucurilor și realimentare în același timp. Primul a ieșit Irvine, însă cu 22 de ture înainte de final acesta a făcut o manevră greșită și a ieșit în decor, reușind, apoi, să se redreseze. Târziu însă, pentru că scoțianul Coulthard a trecut pe doi, iar până la final nimic nu s-a mai putut întâmpla, cu toate eforturile lui Heinz Harald Frentzen, care a încercat să-l ajungă pe Irvine. Și Barichelllo a vrut să încerce „marea cu degetul", schimbând pneurile o singură dată, față de cele două opriri ale celorlalți piloți, dar efectul scontat nu s-a materializat, adică locul 63.

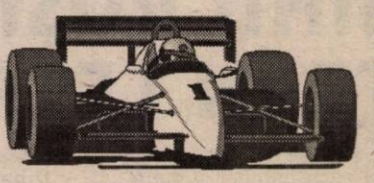

A fost o cursă cu doar cinci abandonuri, cu un start foarte liniștit, cu un Mika Salo inexistent, toate acestea în avantajul celor de la Mc Laren Mercedes, care au reușit, astfel, o „dublă" spectaculoasă. Iată, în continuare, cele trei clasamente:

Clasament general cursă

1. M. Hakkinen; 2. I Coulthard; 3. E. Irvine; H.H. Frentzen; 5. I Barrichello; 6. D. Hill.

Clasament general piloți

1. E. Irvine 56 p; 2. M Hakkinen 54; 3.-4. I Coulthard și H.H. Frentze 36; 5. M. Schumacher 32; R. Schumacher 22 p.

Clasament general constructori

1. Ferrari 94 p; 2. M Laren Mercedes 90; Jordan Mugen Honda 42; Williams Supertec 22; Benetton 16; 6. Stewa Ford 14.

LEO SFÂR

GHIȚĂ MUREȘAN - LA NETS NEW JERSEY

Baschetbalistul român Ghiță Muresan (28 de ani) a semnat, la East Rutherford, un contract cu conducerea clubului american Nets New Jersey, pentru o perioadă de un an, informează AFP.

Cel mai înalt jucător (2,40 metri) din Liga profesionistă nord-americană de baschet (NBA) a fost deseori obligat să nu joace, în cursul ultimelor două sezoane, din cauza numeroaselor accidentări suferite.

SAMARANCH O REGRETĂ PE GRAF

Președintele Comitetului Internațional Olimpic (CIO), Juan Antonio Samaranch, a declarat, într-un comunicat remis agenției de presă France Presse, că a primit cu tristețe știrea privind retragerea definitivă a jucătoarei germane de tenis Steffi Graf din activitatea sportivă.

Samaranch a mărturisit că o consideră pe Steffi Graf un sportiv exemplar, care a servit întotdeauna cauza olimpică, fiind prima jucătoare devenită campioană olimpică, în 1988, la Seul, după revenirea oficială a acestei discipline în programul Jocurilor Olimpice. Graf a câștigat, de asemenea, la vîrsta de 15 ani, turneul olimpic demostrativ din cadrul Jocurilor Olimpice de la Los Angeles.

Președintele CIO i-a urat jucătoarei germane obținerea celor mai frumoase succese în activitatea sa viitoare.

SPORT LA TV

TVR 2: ora 22,00 - Fotbal, camp. Angliei: Aston Villa - Westham United (d)

Antena 1: ora 0,30 - Fotbal, Divizia A, retrospectivă

Eurosport: ora 16,00 - Tenis, turneu WTA (Los Angeles, finala)

ora 17,30 - Atletism (Atena)

ora 22,00 - Sporturi ciudate

ora 0,00 - Eurogol magazin

Prețul nostru te face să vorbești!

BOSCH 608

69$*

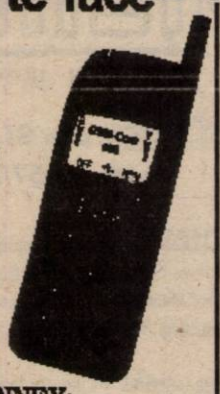

(Preț vechi 129$**)**

Până la 31.07 oferta CONNEX:
- conectare gratuită.
- 3(trei) luni de abonament gratuit.**
- valabil și pentru CONNEX START cu abonament de numai 5 $.

Până la 31.08 oferta QUASAR:
- te conectezi*** și primești pe loc un tricou MYX.

QUASAR dealer autorizat CONNEX

Arad - Piața Avram Iancu, nr.10, tel.057-211.822

(659469)

* Fără TVA, în limita stocului disponibil și numai cu conectare la CONNEX.
**I, a-II-a, a-III-a lună și numai pentru serviciile vocale.
***Fără telefon Bosch 608.
****Fără TVA.

INTERNATIONAL COMPUTER SCHOOL SI IIRUC S.A. ARAD

ANUNȚA

DESCHIDEREA DE NOI SERII DE CURSURI:

- OPERATOR CALCULATOR
- TEHNOREDACTARE - WORLD & EXCEL '97
- INIȚIERE LIMBA ENGLEZĂ

Diplomele sunt avizate de M.E.N.

PLATA ÎN RATE!

Informații și înscrieri: telefon 230309 sau la sediul firmei: Piața Sporturilor bl. 25 - parter, zilnic între orele 8,00-20,00. (5224190)

DAEWOO ZANUSI INDESIT

CORAURA

B-dul Revoluției (vizavi de BANKPOST)
Micălaca - Piața Soarelui (vizavi de Poștă)
Tel. 259.373; 259.721; Fax: 259.884

- Ventilatoare
- Aparat aer condiționat
- Plasă de gem pentru tânțari
- Pompe submersibile, de suprafață și kama
- Furtun de udat
- Motocositoare
- Incubatoare electrice
- Folie solar de 4-10 m lățime
- Burete tapițerie, mușama, imitație de piele
- Împletitură de sârmă pentru gard
- Plasă rabitz, cuie construcții, electrozi
- Roabe, betoniere, motoare electrice
- Drujbe
- Acumulatori auto
- Hidrofoare, compresoare, aragaze, frigidere, congelatoare, televizoare
- Combine muzicale
- Gresie, faianță, adeziv pentru lipit și rostuit
- Aracet, vopsele, diluanți și lacuri

NOU!

VIZITAȚI MAGAZINUL NOSTRU DESCHIS ÎN LIPOVA, VIS A VIS DE PIAȚĂ

Produsele: electrice, electrocasnice, uz gospodăresc și agricol se vând și cu

PLATA ÎN RATE, AVANS 0.

TRANSPORT GRATUIT ÎN ORAȘ

ÎN JUDEȚ, TRANSPORT GRATUIT LA CUMPĂRĂTURI MAI MARI DE 5.000.000 LEI. (5213799)

WHIRLPOOL SIEMENS BOSCH ARCTIC GAIEȘTI

Magazinul de vopsele

Color Plus

Arad, Str. Dr. Ioan Rațiu nr. 25, Tel: 251.259

VINDE:

- vopsele lavabile pentru interior, albe sau colorate
- vopsele lavabile pentru exterior, colorate, la comandă.
- gleturi pentru interior și exterior, chituri, grunduri.
- emailuri lucioase, mate, semimate pentru uși și geamuri.

SPOR - vopsea lavabilă 245.000 lei / 14 kg

SPOR - email alb lucios 43.000 lei / 1 kg

CONSILIUL LOCAL AL COMUNEI GRĂNICERI

organizează în data de 08.09.1999, licitație publică în scopul vânzării a două imobile:

1. imobilul din Grăniceri nr. 11 (aprozar);
2. imobilul din Șiclău nr. 219 (Notărășie).

Caietele de sarcini și informații la sediul Primăriei Grăniceri nr. 10, telefon 1.

(5224209)

SOCIETATEA COMERCIALĂ JACKSON INTERNATIONAL SRL ARAD

Achiziționează de la populație cereale din recolta anului 1999, după cum urmează:

ORZ	1.050 lei/kg
GRÂU FURAJER	1.100 lei/kg
GRÂU PANIFICAȚIE	1.350 lei/kg

Recepția: Baza FNC Arad, str. Turdei nr. 1
Orar: orele 8-20 - zilnic
Telefon: 057/271712, 257300, int. 27.

Plata în lei, la STAS, în numerar sau Ordin de Plată, în termen de 30 (treizeci) zile bancare de la predarea mărfii și în Compensare, la solicitarea clientului, cu motorină, îngrășăminte chimice, anvelope.

Totodată, pe bază de contract SC JACKSON INTERNATIONAL SRL ARAD, vinde îngrășăminte chimice, conform tabelului de mai jos:

Denumire îngrășământ	Preț vânzare/tonă, inclusiv TVA (11%)	Preț vânzare/sac 50 kg, inclusiv TVA (11%)
UREE GRANULATĂ		
46% - azot	3.296.658 lei	164.833 lei
100% - azot	7.166.645 lei	358.332 lei
AZOTAT DE AMONIU GRANULAT		
34,5% - azot	2.717.152 lei	135.858 lei
100% - azot	7.875.805 lei	393.790 lei
ÎNGRĂȘĂMINTE COMPLEXE NPK I		
sort. 18.46.0	6.974.704 lei	348.735 lei
sort. 14.44.0	6.281.447 lei	314.072 lei
sort. 16.48.0	7.085.755 lei	354.288 lei
sort. 23.23.0	4.479.278 lei	223.964 lei
ÎNGRĂȘĂMINTE COMPLEXE NPK II		
sort. 16.15.15	3.908.823 lei	195.441 lei
sort. 25.10.10	3.992.445 lei	199.622 lei
sort. 22.22.0	4.227.847 lei	211.392 lei
sort. 26.12.0	3.612.953 lei	180.648 lei
sort. 20.20.0	3.851.575 lei	192.579 lei

Vânzarea îngrășămintelor se face în următoarele condiții:
* 10% din valoarea îngrășământului livrat se plătește imediat la livrare astfel:
- fie în lei
- fie în cereale (grâu, orz)
* 90% din valoare, în porumb, din recolta anului 1999 la prețul de 1.100 + TVA, în condiții de STAS.

(973716)

Conducerea
SC JACKSON INTERNATIONAL SRL ARAD

Arãdeni!

◆ Doriți o tâmplărie modernă pentru casa dvs.?

◆ Preferați ca această tâmplărie PVC cu sticlă termopan să fie de calitate și din import?

Apelați la:

EXCLUSIV AL-PLAST

■ Casa dvs. poate avea de astăzi: UȘI, FERESTRE CU STICLĂ TERMOPAN!

Arad, str. Pădurii nr. 91A, tel. 210280

AICI TOTUL ESTE IEFTIN ȘI DE O CALITATE DEOSEBITĂ! ÎNCERCAȚI!

(570457)

BANCA ROMÂNĂ PENTRU DEZVOLTARE SA
GROUPE SOCIÉTÉ GÉNÉRALE
Sucursala Județeană ARAD

DOBÂNZI
Practicate de BRD la depozitele în lei, începând cu data de 16.08.1999
- în procente pe an -

Depozite pe termen

		30 zile	60 zile	90 zile	180 zile	270 zile	365 zile
1	Persoane fizice, **în cazul plății dobânzilor lunar** - suma minimă pt. constituirea depozitului este de 1.000.000 lei	55	55	56	57	58	59

		7 zile	14 zile	21 zile	30 zile	60 zile	90 zile	180 zile	270 zile	365 zile	730 zile	1095 zile
2	Persoane fizice, **în cazul plății dobânzilor la expirarea termenului depozitului** - suma minimă pt. constituirea depozitului este de 3.000.000 lei	40	41	42	55	55	57	58	59	60	69	84

BANCA ROMÂNĂ PENTRU DEZVOLTARE SA
GROUPE SOCIÉTÉ GÉNÉRALE
Sucursala Județeană ARAD

DOBÂNZI
Practicate de BRD la depozitele în lei, începând cu data de 16.08.1999
- în procente pe an -

Depozite pe termen

		30 zile	60 zile	90 zile	180 zile	270 zile	365 zile
1	Persoane juridice nebancare (inclusiv asociații, fundații, organizații obștești și alte persoane juridice de această natură), cu plata dobânzii la expirarea termenului. Pentru depozitele constituite până la 4.12.1995, conform contractelor încheiate, precum și pt. depozitele pe termen de 30 zile, constituite începând cu data de 21.09.1998, dobânda se plătește lunar. - suma minimă pt. constituirea depozitului este de 5.000.000 lei	50	51	52	53	54	55

Matizol
PLOIEȘTI - ROMÂNIA

Matizol prin GI MOTOR ARAD
Tel/Fax: 057/251417

S.C. MATIZOL S.A. PLOIEȘTI produce și comercializează la prețuri avantajoase:
Membrane hidroizolatoare pe bază de bitumuri modificate cu cauciuc termoplastic, care se aplică prin lipire cu flacără, la grosimi de 2-6 mm, pe suporturi diferite și presărate cu nisip sau ardezie colorată;
Membrane hidroizolatoare autoadezive pentru construcții civile și industriale,drumuri, poduri și viaducturi de șosea;
Membrane hidroizolatoare cu bitum oxidat care se aplică prin lipire cu bitum cald;
Șindrile hidroizolatoare cu ***ardezie colorată***, adaptabile la toate formele de acoperiș;
Masticuri bituminoase aditivate pentru lipire la rece;
Materiale termo și fonoizolatoare din vată minerală - **SILAN**.

Produsele noastre sunt agrementate în România prin MLPAT - PROCEMA, cât și în Germania, la "MATERIAL PRÜFUNGSAMT NORDRHEIN - WESTFALEN", iar CALITATEA acestora este asigurată prin ISO 9002.

Calitate europeană prin
INFOGO
DEALER AUTORIZAT
PANASONIC & Technics
Vă oferă televizorul
PANASONIC S4 (55cm)
la prețul de numai
4.990.000 lei
(Preț vechi: 5.498.900lei)
Până la epuizarea stocului!
str. Lucian Blaga, nr. 2-4
tel. 280175, 281800

Ofertă excepțională!
DACIA LA PREȚ DE UZINĂ
Vindem din stoc tipurile de autoturisme DACIA la preț de UZINĂ.
Vă oferim: **Dacia Berlină, Break, Papuc și Nova.**
Cei interesați pot vizita și cumpăra imediat autoturismul dorit din standul
S.C. AUTOSERVICE S.R.L. Arad
Câmpul Liniștii nr. 1 (vizavi de Vamă de interior Arad).
Telefoane: 247535; 092-388166; 092-826559; 092-701790.
(659243)

VÂNZĂRI APARTAMENTE O CAMERĂ

Vând urgent garsonieră, confort II, ultracentral, et. III, mobilată, 7.500 DM, negociabil. Telefon 235784, 094.592.290. (22851)

Vând garsonieră, confort I, bl. 243, et. I, Micălaca. Telefon 279999. (22213)

Vând apartament 1 cameră, îmbunătățit, Micălaca, bl. 574, et. IV, ap. 18, 10.800 DM. Telefon 265030. (22324)

Vindem apartament 1 cameră, et. II, Micălaca. Telefon 094.577.855. (22262)

Vând garsonieră confort I, Miorița, bl. 230, et. II. Telefon 220132. (22219)

Vând garsonieră, confort I, stare excepțională, balcon închis, garaj, (fără garaj), Micălaca bl. 226, et. II, ap. 48. Telefon 266200. (221849)

Vând apartament o cameră, central. Telefon 233820,092 329 007. (22878)

VÂNZĂRI APARTAMENTE DOUĂ CAMERE

Vând apartament 2 camere, zonă bună, spațios, preț bun. Telefon 235784, 094.592.290. (22851)

Vând apartament 2 camere, Micălaca, bl. 702, parter, 12.500 DM. Telefon 250966, 256954. (22352)

Vând apartament 2 camere, amenajat, mobilat, la cheie, stil occidental, str. Miron Costin, bloc 1, preț 46.000 DM negociabil. Telefon 094.122.434. (20377)

. Vând urgent apartament 2 camere, ultracentral. Telefon 250994, 211792. (22351)

Vând apartament 2 camere, zona Micălaca. Telefon 250209. (20358)

Vând apartament 2 camere, Vlaicu, îmbunătățit, 9.500 DM, negociabil. Telefon 270834. (21074)

Vând apartament 2 camere, confort I, decomandat, preț negociabil. Telefon 253326. (20642)

Vând apartament 2 camere, str. Vasile Milea. Telefon 250209. (22840)

Vând apartament 2 camere, confort I, central. Telefon 253136. (22856)

Vând apartament două camere, decomandate, Banu Mărăcine. Informații telefon 220202, după ora 19; 092.245.496; 252868. (22848)

Vând, în Ineu, urgent, apartament 2 camere, et. III, îmbunătățit. Telefon 511966, 094 773 336. (3631598)

VÂNZĂRI APARTAMENTE TREI CAMERE

Vând apartament 3 camere, zonă centrală, suprafață mare, preț avantajos. Telefon 235784, 094.592.290. (22851)

Vând apartament 3 camere, îmbunătățit, garaj sau apartament 6 camere. Telefon 258920. (20476)

Vând apartament 3 camere, et. IV. Micălaca, bl. 316, sc. A, ap. 10. Telefon 092.626.869. (12192)

Vând apartament 3 camere, et. IV, Alfa, îmbunătățit, 16.500 DM, negociabil. Telefon 257946, 235524. (12209)

Vând apartament 3 camere, garaj, 20.500 DM. Telefon 258271, 283064. (12215)

Vând apartament 3 camere, et. I, deosebit, Micălaca, bl. 221. Telefon 279999. (22213)

Vând urgent apartament 3 camere, decomandat, satelit gratuit, zona Vlaicu, preț convenabil. Telefon 243954, între orele 16-19. (22320)

Vând apartament 3 camere, parter, Alfa, bun pentru privatizare, preț 19.000 DM, negociabil, bl. 65, sc. A, ap. 3. (22122)

Vând apartament ultracentral, 3 camere, dependințe, parter, Legea 112. Telefon 233230. (22377)

Vând apartament 3 camere (zona Macul Roșu), gaz, balcon închis, baia, bucătăria faianțate. Telefon 232290. (22340)

VÂNZĂRI APARTAMENTE PATRU-CINCI CAMERE

Vând (sau schimb) apartament 4 camere, decomandat, et. III, zona 500 Micălaca. Informații telefon 264060. (22297)

Vând apartament 4 camere, zonă ultracentrală și Micălaca. Telefon 255133. (20358)

Vând apartament 4 camere, confort I, decomandat, vedere pe două părți. Telefon 253326. (20642)

Vând apartament 4 camere, garaj autorizat, 36.000 DM, negociabil. Telefon 259409; 255229. (22849)

VÂNZĂRI CASE

Vând casă mare, central, bună pentru privatizare și casă mare de odihnă pe Insula Mureș. Telefon 283741. (12242)

Vând urgent casă Pecica nr. 1711, cu 3 camere, bucătărie, baie, garaj, dependințe, grădină 300 mp, telefon, parabolică, canalizare, lângă Peco Pecica, preț informativ 42.000 DM. Telefon 468560, după ora 18.

Vând casă 4 camere, baie, bucătărie, încălzire centrală gaz metan, zonă centrală, Vladimirescu. Telefon 414207. (20632)

Vând casă, în comuna Semlac nr. 836, mobilată, pământ 10 ha. Informații telefon 534241. (21110)

Vând casă Sânicolaul Mic, toate condițiile. Telefon 254990. (12144)

Vând casă 2 camere, bucătărie, baie, șpait, garaj, curent trifazic, curte, grădină, 40.000 DM, Subcetate, str. Gladiator nr. 16. (12152)

Vând casă cu grădină, localitatea Miniș nr. 200. Telefon 094 192 950. (12159)

Vând urgent VILĂ ridicată în roșu, Subcetate, str. Diogene nr. 1A, 30.000 DM, fix. Telefon 258771, 094.534.726. (22016)

Vând (schimb) casă mare cu apartament 3-4 camere + diferență. Telefon 416209. (22178)

Vând casă cu grădină în satul Sînleani nr. 141. (22189)

Vând casă 3 camere, grădină mare, Micălaca. Telefon 261375. (22214)

Vând casă mare, în centrul istoric al Aradului, gaz, intrare mașină, posibilități amenajare sediu firmă, minihotel. Telefon 253326. (20642)

Vând urgent casă cu magazin mare, birouri, curte, în Micălaca, lângă pod, ideală pentru firmă sau locuit, preț negociabil, ieftin, eventual și în rate. Telefon 256329, 092 610 657. (22323)

Vând casă, localitatea Mocrea nr. 159, 4 camere, bucătărie, anexe, grădină mare, vie. Telefon 271024, 512230. (22298)

Vând casă și loc de casă. Telefon 249946. (22337)

Vând casă în Vladimirescu, str. Progresului nr. 121, cu 4 camere, bucătărie mare, gaz, satelit, grădină mică, preț informativ 23.000 DM. (22353)

Vând cabană Insula Mureș cu etaj, 420 mp teren. Telefon 275154. (22266)

Vând casă în sat Cicir nr. 180. (22250)

Vând casă mare cu grădină 9.918 mp și anexe în comuna Bîrzava, sat Monorostia nr. 32 sau schimb cu apartament. Informații telefon 266996. (22247)

Vând casă în Micălaca 4 camere. Telefon 255133. (22840)

Vând casă cu etaj în roșu, locuibilă, Fîntînele nr. 26. Telefon 456180. (22378)

Vând casă frumoasă, trei ha pământ, utilaje gospodărești, la 25 km de Arad. Telefon 234751. (22349)

Vând urgent casă în Nădab, stare bună, compusă din: 2 camere, coridor închis, cămară + 2 anexe în curte a câte 1 cameră, bucătărie, hol, baie cu cadă, 2 porți intrare, fântână în curte, vie, grădină, cotețe, posibilități gaz, etc, 1.500 mp. 11.000 DM. Telefon 057-265106 seara. (22867)

VÂNZĂRI SPAȚII

Vând hală industrială, situată în incinta Abatorului vechi, suprafața 250 mp. Informații telefon 094 698 659, 094 770 634. (22093)

Vând hală producție, cu apă curentă, curent trifazic, posibilități gaz, intrare mașină. Telefon 270872. (19689)

VÂNZĂRI TERENURI

Vând loc de casă cu grădină 1.000 mp, în comuna Pecica-Rovine nr. 607. Informații telefon 279283. (22283)

Vând pământ 2,80 + 0,14 ha în comuna Socodor. Telefon 233489. (22853)

VÂNZĂRI AUTO

Vând convenabil Dacia 0 km, orice model, livrare imediată. Telefon 094.391.896. (22021)

(Continuare în pagina 15)

(Urmare din pagina 14)

Vând Dacii noi, 0 km. Telefon 094.157.830; 246423. (20365)

Vând avantajos anvelope auto, folosite, în stare foarte bună. Telefon 563027; 259339, 262616. (5224868)

Vând ieftin Dacia 1310. Telefon 269635 seara. (21112)

Vând Renault 21 Nevada, 1991, înjecție, benzină, înscris recent. Telefon 094.698849. (22183)

Vând Opel Omega 2,3 Diesel, stare excepțională. Telefon 092.734.777. (22199)

Vând Audi 80, 1984, neînmatriculat, stare de funcționare. Telefon 094 770 586. (5226712)

Vând tractor U650, plug, remorcă. Telefon 511298. (3631592)

Vând Fiat Regata Diesel, 1986, pret convenabil. Telefon 257728. (22314)

Vând Fiat Malaga pentru piese de schimb. Telefon 094 782 552. (5225473)

Vând Ford Sierra, an fabricație 1990, stare excepțională, preț 9.500 DM, negociabil. Telefon 238087, 092 529 611.

Vând autobasculantă Saviem 7.5 tone, perfectă stare de funcționare. Telefon 276488.

Vând camion RABA cu remorcă. Informații Sântana, telefon 462974. (5225467)

Vând Dacia '90, 2.500 DM și Dacia '97, 4.200 DM, negocabil. Telefon 238425. (21129)

Vând Bus marfă, Ford Transit, alb, supraînălțat, 1992, înmatriculat august 1998. Telefon 094.531.801. (22197)

Vând Dacia 1310, an 1987. Telefon 092.252.646. (22843)

Vând Fiat Ericeo Diesel autoutilitară, consum 4 litri/100 km și talon Renault 18. Telefon 250249. (22835)

Vând tractor U-445, reparație capitală, cauciucuri noi, Moroda nr. 162. (22376)

Vând urgent utilaje agricole: remorcă, disc-tractor U-650, plug, în stare perfectă. Telefon 270599, orele 19-21. (22347)

Vând 2 furgonete VW: 1 VW înmatriculat, fără motor; 1 VW fără numere, complet. Telefon 092.990.149; 274623; 098.584.757. (22858)

Vând Dacii 0 km la preț de fabrică. telefon 276974, 255229, mobil 092.306.442. (22849)

Vând Ford Scorpio 1991, stare excepțională injecție. Informații telefon 220202, după ora 19; 092.245.496; 252868. (22848)

Vând Ford Sierra, înmatriculat, 2.500 DM. Telefon 220853. (22870)

Vând DISC AGRICOL pe rulmenți, nou, 1999. Telefon 094 773 341. (3631596)

VÂNZĂRI ELECTRO

Vând CÂNTARE ELECTRONICE și CASE MARCAT FISCALE, conform legislației în vigoare (la 1.10.1999). Telefon 272727. (22874)

Vindem diferite tipuri de televizoare color mici și mari (100 modele) stereo de la 900.000 lei. Telefon 211213, 094.161.486. (22049)

Vând combină frigorifică, preț 1.400.000 lei. Telefon 285010. (20485)

Vând TV color, preț 800.000 lei. Telefon 285010. (20485)

Vând diverse tipuri TV COLOR, preț 700.000 lei, garanție 6 luni. Telefon 244904, orele 9-17. (20678)

Vând avantajos TV color, videouri, receptoare satelit, microvele. Telefon 259339; 563027, 262616. (5224868)

Vând avantajos mașini de spălat automate Philips, Bosch, combine, lăzi frigorifice, congelatoare cu sertare, frigidere. Telefon 259339; 563027; 262616. (5224868)

Vând congelator cu sertare, preț foarte bun. Telefon 211491. (12134)

Vând combină frigorifică mică și mare. Telefon 211491. (12134)

Vând TV color stereo, deosebit, foarte ieftin. Telefon 211491. (12134)

Vând video foarte frumos și ieftin. Telefon 211491. (12134)

Vând mașină de spălat automată, ieftin. Telefon 211491. (12134)

Vând diferite TELECOMENZI pentru televizor (155.000 lei), video, satelit, transformatoare linii. Telefon 092.368.868. (mp)

Ocazie! Vând PC Pentium MMX AMD K6/266 VIRGE GX2 VGA card + 4 MB DGP 32 MB SD RAM, 2,5 GB EL HDD Yamaha Sound Cald, în garanție. Telefon 468920. (3038384)

Vând celular nou în cutie Motorola 920 cu 3 min. înregistrare, 290 DM; Ericsson 868, 300 DM. Telefon 263170. (22854)

VÂNZĂRI DIVERSE

Vând BOLȚARI termoizolatori 4 modele, pavele, borduri, etc. Telefon 245689. (20375)

Vând PLASĂ GARD zincată, orice dimensiuni, PLASĂ RABITZ și CUIE CONSTRUCȚII, str. Vrabiei nr. 4. Telefon 289997, 275701, 094.558.552. (10939, 22116)

Vând termotecă VAILLANT, ferestre diferite și calorifere tablă, import. Telefon 276712.

Vând ouă de prepeliță (medicament) cu instrucțiuni. Telefon 289966, 248064. (12148)

Vând cazan țuică nou, complet cu acte, 1.000 DM. Telefon 094 698 849. (22183)

Vând casă locuibilă mediat, central Gurahonț și pian vienez, stare bună. Informații Gurahonț str. A. Iancu nr. 28. (5213455)

Vând juninci gestante, în luna 8-9 sau fătate, rasa Holstein, la prețul de 7 milioane lei, negociabil. Informații localitatea Bata nr. 112, telefon 115 sau Arad 242119 seara. (21116)

Vând STOFE de calitate; la prețuri între 40-60.000 lei/ m. Telefon 281079. (20327)

Vând urgent 11 mc BCA 600.000 lei/ mc. Relații telefon 270723 sau 094 600 466. (22267)

Vând tărâțe en-gros. Informații telefon 094 782 552. (5225473)

Vând făină tip 550, en-gros, preț 2.775 lei/ kg. Informații telefon 094 782 552. (5225473)

Vând 4 ha pământ, 1 grajd de 20 capete animale, juninci, viței, curent trifazic, fântână, la marginea Aradului. Informații str. Fagului nr. 69, Gai. Telefon 274486. (22290)

Vând echipamente sportive originale, mărci de prestigiu (Erima, Errea, Adidas, Asics). Telefon 094 883 006. (232373)

Vând elementi calorifer fontă 45.000 lei/ element. Telefon 220197. (22336)

Vând BCA, 570.000 lei/ mc; CIMENT, 44.500 lei/ sac; VAR, 21.500 lei/ sac; FIER BETON. Telefon 094 524 456 sau 054-211807. (f.)

Vând afacere rentabilă, consultanță, asociere. Telefon 094.523312. (22257)

Vând câine, rasa Malamut de Alaska, fără pedigree. Telefon 268553. (22288)

Vând oboi, producție SUA. Telefon 059-121915, după ora 16. (22164)

Vând haine second-hand, en-gros, Germania, pe categorii, la 25 și 50 g, calitate excepțională, Arad. Telefon 094.783.436. (22842)

Vând EUROBOLȚARI TERMOIZOLANȚI cu garanție 300x250x200, 3.600 lei/bucata; 1 mc - 240.000 lei. Telefon 281491; 092.381.750. (22341)

Vând din casă demolată geamuri, uși, grinzi, țiglă. Telefon 223130. (22355)

Vând la preț derizoriu; linie autoservire, plită electric, mobilier autoservire. Telefon 284290. (19976)

Vând țiglă de ciment, preț convenabil. Informatii localitatea Sîntana str. I. Slavici nr. 15. (5225472)

Vând ceapă, cantitate mai mare, preț negociabil. Informații după ora 19, la telefon 473486. (3718994)

Vând lemne foc tăiate, 155.000 lei/ mc. Telefon 220853. (22870)

CUMPĂRĂRI TERENURI, IMOBILIARE

Cumpăr apartament 1-3 camere, exclus Confecții, et- I-III, la preț rezonabil. Telefon 235784, 094.592.290. (22851)

Cumpăr urgent apartament 1 cameră sau garsonieră confort I. Telefon 253326. (20642)

CUMPĂRĂRI AUTO

Cumpăr Dacii 1310, înmatriculate, plata pe loc. Telefon 092.402.189. (22152)

Cumpăr microbus Volkswagen Transporter, 1981, pentru talon. Telefon 094 782 552. (5225473)

CERERI ȘI OFERTE DE SERVICII

SOCIETATE COMERCIALĂ angajează BARMANĂ. Telefon 256835. (22205)

DANIELA PRODCOM angajează AGENT COMERCIAL cu experiență. Informații telefon 094 770 634, 094 698 659 sau zilnic, orele 8-17, EXPOMARKET JAKSON, Stand 21. (22092)

Angajăm PERSONAL (femei) pentru munca birou (comert prin telefon), AGENȚI COMERCIALI și VÂNZĂTOARE precum și ABSOLVENTĂ facultate marketing, maximă 35 ani. Telefon 094 618 952. (22331)

COMPANIE BRITANICĂ angajează personal cu vârsta cuprinsă între 18 și 28 ani, pentru muncă de birou în domeniul relațiilor cu publicul. Ținuta profesională și aspectul fizic plăcut reprezintă o condiție. Studii minim 12 clase. Telefon 210858, orele 12-16. (22375)

GEF FACILITIES angajează AGENT COMERCIAL produse cosmetice, alimentare. Telefon 281981. (22837)

Angajăm KETISTE. Telefon 285558. (12238)

Școala nr. 5 Arad, organizează concurs pentru ocuparea postului de MECANIC ÎNTREȚINERE, în data de 30.VIII.1999, ora 9. Informații la telefon 230087. (22846)

Angajăm avantajos, AGENT COMERCIAL cu experiență. Telefon 092.423399 sau 247443. (22374)

Angajăm PERSONAL necalificat. Relații la telefon 280908. (22261)

SC „EURO-SPED" angajează COMISIONARI în VAMA VÂRȘAND, persoane serioase, cu studii medii, cunoscătoare ai limbii maghiare. Cunoștințe de bază PC, cunoașterea unei limbi străine și vechimea în muncă se consideră avantaj. Salarizare avantajoasă. Vârsta maximă 35 ani. Informații telefon 094 564 657 sau depunere acte până în 22 august 1999, la doamna BRÂNDAȘ MIHAELA, Primăria Chișineu Criș. (3631987)

Angajez 3 tinere absolvente, pe post de VÂNZĂTOARE FAST-FOOD. Telefon 280850. (22836)

Angajăm: MECANIC AUTO. Condiții: domiciliul în Arad, vârsta maximă 30 ani, stagiul militar satisfăcut. Telefon 276968, orele 8-16. (22845)

FIRMĂ BRITANICĂ, angajează TÂNĂRĂ, fără obligații, cu cunoștințe în domeniu. Telefon 094.531.875. (22335)

„EVA COM", B-dul Revoluției nr. 26-38, angajează VÂNZĂTOARE cu liceu, limită de vârstă 35 ani.

SOCIETATE COMERCIALĂ angajează OSPĂTARE, BARMANE, MUNCITORI necalificați (femei). Informații str. Bălcescu nr. 2. (22864)

Angajăm elevi, studenți sau șomeri pe perioada verii și nu numai. Condiții deosebit de avantajoase. Telefon 211502, orele 9-18. (22866)

Pentru o persoană dinamică și tenace, firmă oferă POST de REPREZENTANT JUDEȚ, muncă de teren, câștiguri atractive. Telefon 094 643 975. (22868)

Angajez VÂNZĂTOARE în Alfa, vârsta 35 ani. Telefon 277526, după ora 12. (22869)

PRESTĂRI SERVICII

PARCHETĂRI, RAȘCHETĂRI cu materialele firmei (clientului). Telefon 235271, 094 555 338. (22360)

REPARĂM MAȘINI SPĂLAT automate. Telefon 259146, orele 9-21; 094.241.398. (21040)

SCOALA DE ȘOFERI, col. RUSU LUCIAN, face înscrieri. Telefon 283696. (21046)

Execut ZUGRĂVELI-VOPSITORII, faianțări, ieftin. Telefon 092.686.710. (22383)

Execut CONSTRUCȚII DIVERSE, fațade, tencuieli, hidroizolații și contra igrasiei. Telefon 272695.

HIDROIZOLAȚII la acoperișuri, garanție 10 ani. Telefon 270711 sau 094.855.838. (22859)

TURISM

ATLASSIB

Efectuează zilnic transport de persoane în GERMANIA, AUSTRIA și FRANȚA, la prețuri accesibile cu autocare moderne.

NOU!!! ITALIA cu tranzit AUSTRIA, SUEDIA cu tranzit POLONIA și UNGARIA la BUDAPESTA.

IMPORTANT! Prin „ATLASSIB" puteți călători în toată EUROPA: BELGIA, OLANDA, DANEMARCA, FINLANDA, NORVEGIA, ANGLIA, SPANIA, PORTUGALIA.

Pentru grupuri organizate, închiriem autocare și microbuze moderne.

„ATLASSIB" efectuează servicii de mesagerie, asigurări medicale și cărți verzi.

Agențiile din centru: telefon 251871 și 252727 și AUTOGARĂ, telefon 270562.

VĂ AȘTEPTĂM, zilnic. (c. 17)

NOU!!! REDUCERI DE PREȚURI

„Pletl"

vă oferă:
zilnic spre Germania
PASSAU - REGENSBURG - NÜRNBERG - HEILBRONN - STUTTGART - KARLSRUHE - HEIDELBERG - WÜRZBURG -FRANKFURT - MAINZ - GIESSEN.

SERVICII: călătorie în autocare noi, moderne; 2 bagaje gratuite; însoțitoare de bord; o masă caldă în Ungaria.

Informații și înscrieri la AGENȚIILE PLETL: ARAD, telefon 057-252291; LIPOVA, telefon 057-561377, telefon 057-563011; TIMIȘOARA, telefon 056-200119; LUGOJ, telefon 056-359651; REȘIȚA, telefon 055-224904. (c.)

SCHIMBURI

Schimb casă 4 camere, nou renovată, curte, grădină, vie, apă trasă, în Sântana, cu apartament 1-2 camere + garaj în Arad Telefon 094 923.361. (22269)

ÎNCHIRIERI

Închiriez (ofer) garsonieră și apartament (ne)mobilate. Telefon 235784, 094.592.290. (22851)

Doresc să închiriez apartament, casă (ne)mobilat. Telefon 235784, 094592290. (22851)

Închiriez garsonieră mobilat în Grădiște, gaz, telefon, 100 DM/ lună, anticipat 1 an. Telefon 094 782 552. (5225473)

Închiriez apartament ultracentral, pentru birou notarial, avocați sau contabili. Telefon 094 782 552. (5225473)

Doresc să închiriez apartament mobilat, ofer 100-150 DM. Telefon 210555. (22141)

„SOCOT" Șantier Timișoara, închiriază apartamente mobilate pentru cazare personal. Negociem de la 1.000.000 lei plus cheltuielile. Informații la telefoanele: 056/192540; 056/192598 sau 094.694.386, ing. ȘOGOR. (22024)

Ofer spre închiriere apartament (ne)mobilat. Telefon 210255. (22141)

Închiriez apartament 2 camere, lângă BCR. Informații telefon 252422, după ora 16. (22258)

Primesc fete în gazdă. Telefon 280763. (22309)

Închiriez garsonieră confort I, telefon, mobilată, nemobilată, la două studente. Telefon 234751. (22349)

Ofer spre închiriere spațiu comerciai și depozit 89 mp, ultracentral. Telefon 092.996.373. (22861)

† DECESE †

Cu adâncă durere anunțăm încetarea din viață a iubitului nostru soț, tată și bunic,
PĂDUREAN IOAN,
(pensionar CFR), în vârstă de 76 ani. Înmormântarea va avea loc azi, 16 august 1999, ora 15, la Cimitirul UTA. Corpul neînsuflețit va fi depus la Capela Cimitirului, începând cu ora 11 (16.08). Familia îndoliată.

Cu adâncă durere în suflet anunț trecerea în neființă a iubitului meu soț,
UCEA PAVEL (JIP).
Înmormântarea va avea loc azi, 16 august 1999, de la domiciliul din str. Latină nr. 2, ora 16. Odihnească-se în pace! Veșnic nemângâiată, soția.

Cu nemărginită durere în suflet anunțăm încetarea fulgerătoare din viață a iubitului nostru fiu și frate
LUCIAN RAȚIU,
din Târnova, la frageda vârstă de 21 ani. Înmormântarea a avut loc duminică în localitatea Târnova. Te vom plânge toată viața și-ți spunem „La revedere în Ceruri!" Ai tăi părinți și fratele, care nu te vor uita niciodată!

Cu adâncă durere anunțăm încetarea din viață, la numai 60 ani, a iubitului nostru soț, tată, socru și frate,
ARDELEAN DIMITRIE.
Înmormântarea va avea loc marți, 17 august 1999, în Micălaca. Relații privind ora înmormântării în ziarul de mâine. Familia îndurerată.

Cu durere anunțăm încetarea din viață după o grea suferință a celui care a fost magistrat Popa Tiberiu Victor. Fie-i țărâna ușoară! Fiica Adriana, ginerele Pop Gigi și nepoții. Relații la telefon 094-592281.

Cu adâncă durere anunțăm încetarea din viață după o lungă și grea suferință a dragei noastre SIMINA LAURA. Înmormântarea va avea loc în 17 august 1999, ora 14,00 la cimitirul Micălaca. Dumnezeu s-o odihnească în liniște și pace. Fam. Ardeoan.

† SERVICII FUNERARE †

SC „NOSFERATU" SRL, str. Ghiba Birta nr. 26, telefon 270437; 094.554.874. Sprijinul de care aveți nevoie în momentele grele
NON - STOP
SERVICII FUNERARE COMPLETE.
SICRIE: diferite esențe și modele occidentale. RESPETE: pânză, mătase (seturi complete), voal. CRUCI: lemn și metal. ACCESORII: prosoape, batiste, panglică neagră, baticuri, mânere, lumânări, catafalc, sfeșnice, steag de doliu. SERVICII: spălat, îmbălsămat, îmbrăcat, transport intern și internațional; publicarea gratuită a necrologului în presa locală; ASIGURĂM colaci, colivă, coroane, jerbe, fotografii profesionale, fanfară; ORGANIZĂM pomeni; INTERMEDIEM gratuit obținerea actelor necesare înhumării. Oferta brad: sicriu brad, respete, cruce - 750.000 lei. TRANSPORTUL SICRIULUI LA DOMICILIU, este GRATUIT!!!. Experiența noastră, este garanția dumneavoastră! (c)

† CONDOLEANȚE †

Organizația de Tineret P.D. Târnova transmite sincere condoleanțe familiei îndoliate și aduce un ultim omagiu celui care a fost
RAȚIU LUCIAN.
Colegii și prietenii nu te vor uita niciodată!

Cu adâncă durere anunțăm încetarea din viață a iubitului nostru tată, socru și bunic,
UCEA PAVEL.
Nu te vom uita niciodată! Familia Vilagoș Nicoleta, Liviu și Anca. (22875)

Cu adâncă durere anunțăm încetarea din viață a scumpului nostru tată, socru și bunic,
UCEA PAVEL.
Odihnească-se în pace! Familia Ghinga Olimpia, Nelu, Dani și Mona. (22876)

Împărtășim durerea verișorilor noștri ing. Adriana și Gigi Pop la dureroasa despărțire de iubitul lor tată și bunic judecător pensionar Popa Tiberiu Victor. Dumnezeu să-l odihnească în pace! Nepoții, fam. ing. Ivașcu Voicu.

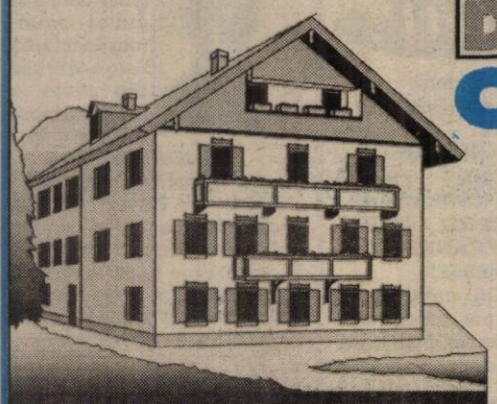

DEPOZITUL CONSTRUCTION HOUSE

Arad, str. Pădurii nr. 49, tel.:254457

VINDE DIN STOC LA PREȚURI DE DEPOZIT!

❑UȘI METALICE (UȘI BLINDATE) ❑Tablă zincată ❑Oțel beton ❑P.C. ❑Placaj ❑PFL ❑PAL ❑BINALE (uși, ferestre - peste 20 modele) ❑Podele și lambriuri din brad ❑Parchet - fag ❑CAHLE TERACOTĂ (mecanice și manuale) ❑Cărămidă șamotă ❑ȚIGLĂ - Târnăveni ❑Plăci azbociment ❑Bitum ❑Carton asfaltat ❑Carbid ❑Electrozi

Ofertă specială:
- MARMORĂ import
- RIGIPS import
- VATĂ MINERALĂ import

PROGRAM:
LUNI-VINERI 8.00-17.00
SÂMBĂTĂ: 8.00-12.00

VIZITÂND DEPOZITUL NOSTRU VĂ PUTEȚI CONSTRUI O CASĂ LA UN PREȚ ACCESIBIL

(570457)

WORLD TRADE CONTACT S.A.

PARTENERUL TĂU ÎN AFACERI CU:

Hârtie de ziar; Hârtii și cartoane tipografice

Tel. 092 557 223/ Fax: 092 159 059

Hârtie copiator PRIMA COPY

Hârtie imprimantă; Hârtie de scris; Hârtie fax; Caiete

Tel. 094 613 587/ Fax: 064 435 122

Depozite în Cluj și București

Căutăm firme pentru colaborare cu profil de distribuție sau magazine specializate în papetărie.

S.C. „SEMO" SRL

KNAUF GOLDBAND

caracteristici de glet și ipsos import Belgia, de cea mai bună calitate, la saci de 40 kg - preț 320.000 lei/sac inclusiv TVA.

EN GROS Țiglă 3500 lei/buc
Ciment, var, cărămidă ș.a.
prin depozitul din str. Preparandiei, nr. 43,
TELEFON 284560. (66827)

ELVILA®

ANGAJEAZĂ
– ECONOMIST –
PROMOȚIA 1999 SAU 1998
DORNIC SĂ LUCREZE
ÎN ORAȘUL ARAD

Persoanele interesate sunt rugate să trimită un Curriculum Vitae până la data de 1.09.1999 pe adresa:

S.C. ELVILA S.A.

- Departament Creație - Marketing
Str. Cpt. Av. Alexandru Șerbănescu nr. 50, sector 1 București
Pentru informații suplimentare telefonați la: 01.232.22.53 int. 2734 sau 2737
(659484)

Solisun

...SOARELE ARADULUI !
Salon de bronzat
B-dul Dragalina nr.2
Tel:211669
4 aparate profesionale

Din Septembrie al doilea
Salon de bronzat
Piața UTA bloc I.8
Tel:289413
5 aparate profesionale
Personal calificat

O sedința de la:
13.600 lei

Orar: 08-22 Luni-Duminica

NOI LUPTĂM ÎMPOTRIVA CANICULEI !

SILDOR PROD S.R.L.

REPARAȚII | FRIGIDERE CASNICE COMERCIALE CONGELATOARE

VÂNZĂRI - accesorii frigorifice - frigidere second-hand

CLIMATIZĂRI -interioare -auto

Preturi avantajoase.acordăm garantie la reparatii.
Transportul este asigurat de către firmă.

Arad,Bd.Iuliu Maniu nr.2-10 sc C ap 1
Tel:057/270.622 Mobil:092.570.877 092.251.535

S.C. GROMETAL S.A.

P-ta Gării nr.1 Tel. 057/280703

Cumpărând în perioada 1-20 august 1999,produse în valoare de 50.000 lei,veți beneficia de TOMBOLA din 26.08.1999.
Premiul oferit este
1.000.000 lei.
Câștigătorii vor fi anunțati în presa locală "Adevărul"
în data de 30.08.1999.

Vă asteptăm !

ECOS IMPEX

DISTRIBUITOR UNIC AL PRODUSELOR PENTRU ACOPERIȘ COVERDACH Nou

DESCRIERE: sistem pentru acoperișuri din tablă de oțel aluzincată Ř 0,5 mm profilată și modulată, cu strat perlat sau granulat, din ardezie colorată.

GARANȚIE: în condiții corecte, 30 de ani.
DURABILITATE: circa 100 de ani.
DIMENSIUNI: Element ALFA 1185 mm X 450 mm
Element DELTA 1200 mm X 450 mm
Acoperire 2,26 elemente / mp
GREUTATE: 3 kg / buc.; cca. 6 kg / mp

Arad, Calea A. Vlaicu nr. 257 (lângă Peco Vlaicu) Tel./fax: 057/289740

BIROTICA

Leximis Șplaiul Gen. Gh. Magheru Bl. 329 B (Mlcălaca)
Tel./Fax: 057/270111; 270100, Arad

MOBILIER DE BIROU

MANITOBA

textile production printing and embroidery
2900 ARAD, ROMANIA
21, URSULUI ST.
Tel: 0040-57 250 505
Fax: 0040-57 281 322
E-mail: manitoba@inext.ro

S.C. MANITOBA S.R.L.

Angajează responsabilă control calitate
Condiții: - experiență în domeniul textil, minim 3 ani
- cunoașterea foarte bună a limbii engleze
Persoană de contact: Brigitte Schumacher
Tel.: 057/250.505 (973743)

TotalBau

Magazinul de vopsele TOTAL BAU

VINDE LA CELE MAI MICI PREȚURI
VOPSELE, UNELTE ȘI
ACCESORII DE VOPSIT DIN IMPORT

- vopsele lavabile pentru fațade și interior, 800 nuanțe (DISZPERZIT TITAN, SUPRA-LUX, LIMIT, MODAKRIL)
- Vopsele pentru lemn și metal - 1000 nuanțe

VAPOREX (soluție pentru pereți cu igrasie)

OFERTA LUNII : vopsea lavabilă HERA 25 kg - 360.000 lei

Arad, str. Lucian Blaga nr. 19 (fost Miron Constantinescu)
TELEFON 210676; PROGRAM ZILNIC 8,30-16,30.
SÂMBĂTA 9,00-12,00 (658988)

ADUNARE GENERALĂ EXTRAORDINARĂ

Președintele Consiliului de administrație al S.C. SEBAR NATURIN S.A. Sebiș convoacă Adunarea Generală Extraordinară a Acționarilor în data de 30 august 1999, ora 12,00, la sediul societății din localitatea SEBIȘ, str. Gării nr. 35, jud. Arad, cu următoarea ordine de zi:

1. Modificarea actului constitutiv al societății.
2. Alegerea Consiliului de administrație.
3. Alegerea comisiei de cenzori.
4. Diverse.

Participă persoanele înscrise în Registrul acționarilor la data de 20.08.1999. În caz de neîntrunire a cvorumului necesar, adunarea va fi reprogramată pentru data de 31.08.1999 la aceeași oră și în același loc.

(Ag. Sebiș, 5226716)

BANCA ROMÂNĂ PENTRU DEZVOLTARE
GROUPE SOCIÉTÉ GÉNÉRALE
Sucursala Județeană ARAD
Bd. Revoluției nr. 5-7
Telefon 253280

ADEVĂRUL

COTIDIAN INDEPENDENT ARAD

Anul XI, nr. 2772

Marți, 17 august 1999 ● 16 pagini ● 1400 lei ● e-mail: adevarul@net.ro

BRAT Publicație auditată în semestrul I 1998. Tiraj mediu zilnic vândut: 35.948

WEST BANK
ARAD, B-dul Revoluției nr. 88
TELEFON: 284.888
FAX: 285.202
ACORDĂ DOBÂNZI ATRACTIVE LA DEPOZITE PERSOANE FIZICE
1 lună – 60%
2 luni – 61%
3 luni – 62 %

DE LA SPIRITUALITATEA ROMÂNEASCĂ, LA CSARDAȘUL UNGURESC

Trăim intens, dar această trăire nu are nimic valoros. Este o simplă trăire biologică, din care lipsește elementul spiritual, nu în sensul de bigotism, ci acel element care înfrumusețează viața omului și-i dă sens. Trăim, de asemenea, într-o mizerie materială, în care o bună parte a populației a ajuns sub limita asigurării subzistenței. Afectați de această situație sunt majoritatea cetățenilor, dar în special copiii, bătrânii și cea mai mare parte a salariaților, excluzând sfera bancară și cea a serviciilor către populație. Ne aflăm într-o criză morală, în care valori câștigate de o civilizație străveche și-au pierdut sensul axiologic, fiind înlocuite cu surogate venite și impuse din occident: prostituție, droguri, homosexualitate, cu toate mizeriile ei, crime și atacuri banditești etc. Suntem într-o criză politică și instituțională, marcată de o clasă politică în formare, care și-a pus ca suprem scop îmbogățirea cu orice preț și prin orice mijloace. De aici, o corupție a administrației, mascată de o birocrație stufoasă și o fiscalitate excesivă.

Toate acestea au dus la prăbușirea țării care, sub aparența libertății haotice, își respiră decăderea cu o seninătate iresponsabilă.

În aceste condiții, atacurile subversive și subtile la adresa unității naționale și a democrației unui popor ce-și poate demonstra originile cu câteva mii de ani în urmă, nu mai sunt în atenție și fiecare străin ce vine în România este privit doar ca un posibil investitor. Din păcate, toate drumurile care vin spre România parcurg „via Budapesta", și orice investitor, în mare parte, își plasează oferta din țara noastră sub tutela țării vecine sau prin intermediul agenturii acesteia - U.D.M.R.

D. ZĂVOIANU

(Continuare în pagina a 6-a)

PRIMĂRIA ARAD PROMITE CĂ VA FACE ROST DE BANI PENTRU FURNIZAREA APEI CALDE

Ca să avem apă caldă, sacrificăm... drumurile

Ieri, a avut loc la Primăria municipiului Arad o ședință de coordonare a societăților și regiilor unde Primăria are capital majoritar. Au participat directorul adj. S.C. Arterm, Ioan Crișan, directorul Companiei de Transport Arad, Radu Torsin, directorul societății de Gospodărire Comunală, Ovidiu Marian, directorul RADM, Caius Parpală, directorul S.C. Recons, Aurel Damian, directorul S.C. TOP, Romulus Gherman și din partea S.C. Salubritate, Mirela Iliese.

Referitor la furnizarea apei calde menajere, dată fiind situația de blocaj determinată de sistarea subvențiilor care, până anul trecut, erau furnizate de guvern, se va căuta identificarea unor resurse pentru ca acest serviciu să fie asigurat în continuare. Situația e agravată de limitarea prin Ordonanța de guvern a sumei ce poate fi încasată de la populație per giga calorie.

I. IERCAN

(Continuare în pagina a 4-a)

Foto: ONORIU F.

Eh, așa e... lumea

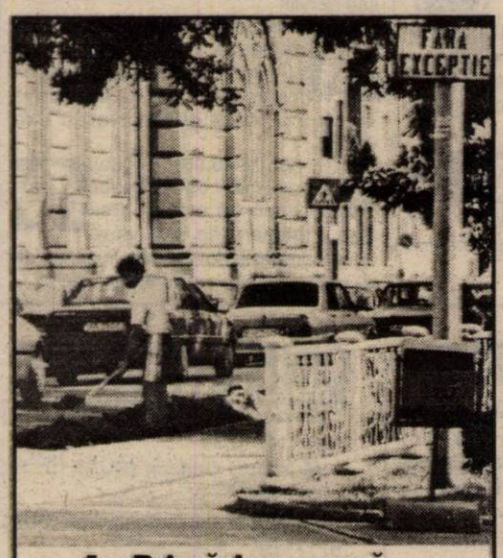

La Primărie se sapă... fără excepție!

DAUNELE PRODUSE ÎN URMA ACCIDENTULUI FEROVIAR DIN ARAD - 8 MILIARDE DOAR PENTRU PARTEA ROMÂNĂ

■ Firma turcă a depus, la Parchet, cartele de asigurare cu valoare nelimitată

Pag. 3

SC CONTINENTAL ASTORIA SA ARAD
cu sediul în Arad Bd. Revoluției 79-81
ORGANIZEAZĂ CONCURS PENTRU OCUPAREA POSTULUI DE ȘEF UNITATE ALIMENTAȚIE PUBLICĂ „ASTORIA" ÎN ZIUA DE 3 SEPTEMBRIE 1999 ORELE 11,00
Condiții de participare și bibliografia pentru concurs se pot obține de la sediul societății, compartimentul resurse umane, birou 212.
(973764)

MOBIL VENEZIA
■ MOBILIER MODERN LA COMANDĂ
■ AMENAJĂRI SPAȚII COMERCIALE
■ MATERIALE IMPORT
■ CALITATE SUPERIOARĂ
STR. VIȘINULUI NR. 74
TEL.: 057/224885
092/777361

S.C. FOX S.R.L.
Mari reduceri de prețuri
15.07-15.09
Str. Andrei Șaguna nr. 133
Tel: 281.492, 280.389

Citiți în ziarul de mâine, mult așteptatele

NORME IGIENICO-SANITARE PRIVIND PRODUCEREA, CONSUMUL ȘI COMERCIALIZAREA ALIMENTELOR

UȘI ȘI FERESTRE DIN ALUMINIU ȘI P.V.C. GEAM TERMOPAN
ALGLASS
MOBILIER LA COMANDĂ
FIRME ȘI RECLAME
STR ROȘIORI 26
TEL/FAX/ 057/289053

Centrul de Limbi Moderne
INTERNATIONAL HOUSE
Str.G. Cosbuc nr.1
Curs de engleză
Înscrieri: 16-18 august orele 16-20
ih
Profesori din Anglia
...simply the best!

PREȚURI DECENTE la tâmplărie din ALUMINIU
SERGIU-GEANINA
Vă oferă
● Tâmplărie aluminiu din import și românești
● P.V.C. și geamuri termopan
● Rolete și jaluzele
Telefon: 279699; 092292559
Arad, Str. Voinicilor, Nr. 34.

Pe strada, în cartierul și în localitatea ta se întâmplă multe lucruri interesante. Vrei să le cunoști, vrei să afli tot ce se petrece în jurul tău. Vrei să știi ce fac, dar mai ales ce nu fac autoritățile locale, cum te reprezintă cei pe care i-ai ales, cum sunt cheltuiți banii tăi. Vrei să fii zilnic bine și corect informat? Ai nevoie de un ziar în care să găsești răspuns la întrebările care te frământă?

ABONEAZĂ-TE LA ADEVĂRUL

■ Pentru luna septembrie, prețul abonamentului este de numai 20.000 lei ■ Se pot face abonamente și pe următoarele trei, șase luni și un an ■ Abonații pot câștiga lunar 10 premii de fidelitate în valoare de o jumătate de milion de lei fiecare.

◆ *La sfârșitul anului, abonaților le vor fi oferite premii speciale în valoare de zeci de milioane de lei.*

Citește „ADEVĂRUL" – cotidianul care îți oferă, cu promptitudine, cele mai interesante și utile informații

CALENDAR

Marți, 17 august

■ Astăzi, Soarele răsare la ora 6 și 20 de minute și apune la ora 20 și 19 minute.

■ Au trecut 229 zile din acest an. Au mai rămas 136 până în 2000!

■ **Praznicul zilei: Biserica ortodoxă**: Sf. Mc. Miron; Straton; Ciprian și Tirs; **Biserica romano-catolică**: Iacint; **Biserica greco-catolică**: Sf. M. Miron.

Spre bucuria arădenilor

UN REMONT PRESCURTAT

Întreruperea furnizării apei calde, datorată remontului, în acest an durează din 23 până în 27 august. Durata intervalului mai scurt decât în anii precedenți se explică prin faptul că o parte din remont a fost executată din mers și se folosesc tehnici mai moderne care presupun un timp mai scurt.

I.I.

POLIȚIA, PE SCURT

RUTIERE. În puncte fixe și pe trasee, au fost testate și verificate 7.421 autovehicule în trafic, s-au reținut 14 certificate de înmatriculare pentru defecțiuni tehnice, au fost aplicate 561 amenzi pentru încălcarea Legii circulației, în valoare de 69.450.000 lei, s-au ridicat în vederea suspendării 21 permise de conducere, din care 8 pentru conducere sub influența băuturilor alcoolice, respectiv Buchsbaum Adalbert, cu autoturismul AR-02- UKU; Păsat Nicolae, (6-AR-1808) ambii din Arad; Matei Paul, din Archiș (SV-02-AUG); Bukva Stelian, din Zădăreni (AR-01-WAY); Florincaș Sorin, din Arad (AR-04-HEP); Torek Antoniu-Ioan, din Arad (AR-03-FKD); Matei Paul, din Archiș (3-BH-8988) și Bugnar Cristian-Teodor, din Lipova (AR-03-ZTV).

SANCȚIUNI. În total, s-au constatat 650 încălcări ale diferitelor acte normative, sancționate cu amenzi în valoare de 73.900.000 lei.

Au fost constatate și un număr de 36 infracțiuni.

S-A STRICAT FRÂNA

Poliția a luat măsura suspendării permisului de conducere al șoferului Dobra Florin, pentru o defecțiune la sistemul de frânare al autovehiculului său și nu pentru conducerea sub influența alcoolului.

A venit BARZA!

La Arad: Mercaș Alexandru Marian, Rotaru Andra Maria, Miclea Iasmina Alexandra.

La Chișineu Criș: Pop Denis Manuel.

La Lipova: Cuzman Andrei.

CURSUL VALUTAR*

VALORI ÎNREGISTRATE IERI, 16 AUGUST 1999

Denumirea valutei	BNR	BCR		BRD		Banca Transilvania		Banca Agricolă		BIR		Bursa neagră	
		C	V	C	V	C	V	C	V	C	V	C	V
Dolar	16088	16000	16150	15975	16800	15750	16120	15800	16110	15800	16200	15500	15900
Marca germană	8704	8641	8898	8614	8770	8560	8800	8500	8800	8550	8800	8500	8600

EXAMEN LA PRIMĂRIA ARADULUI

Joi, 19 august, a.c., va avea loc o ședință extraordinară a CLM având ca obiect numirea comisiilor care vor selecta administratorii societăților comerciale unde primăria deține capitalul majoritar. Competența comisiilor se va vota în consiliu. Comisiile selectează și numesc administratorii acestor societăți pe baza unui examen susținut de cei care vor candida la aceste funcții. Ordonanța de Guvern 49/1999 prevede că aceste funcții vor fi ocupate prin concurs.

I. I.

AU PLECAT DINTRE NOI

Borș Alexandru Ștefan (1910), Vig Maria (1908); Lazăr Maria (1920); Popa Tiberiu Victor 1915); Simina Laura (1932).

VREMEA

Vremea va fi în general instabilă, cu cerul temporar noros. Local vor cădea averse de ploaie însoțite de descărcări electrice și intensificări de vânt. Izolat, sunt condiții de grindină și cantități mai însemnate de precipitații. Vântul va sufla slab la moderat, din sector vestic.

Temperaturi maxime: 23 la 26°C . Temperaturi minime: 13 la 17° C.

Meteorolog, PETRU DĂNUȚ

PREȚUL AURULUI

BANCA NAȚIONALĂ.

Pentru gramul de aur de 24K: prețul cu ridicata - 134.836 lei, iar prețul de achiziție - 121.352 lei. Prețuri valabile ieri.

PIAȚA NEAGRĂ - Aur 14 K cumpărare: 75.000 lei/g, vânzare: 95.000 lei/g

Aur 18 K cumpărare: 100.000 lei/g, vânzare: 130.000 lei/g.

HOROSCOP

Marți, 17 august 1999

BERBECUL (21.03-20.04). Gelozia care vă macină nu se datorează neîncrederii în partenerul dvs. de viață, ci neîncrederii în dvs. Ar fi bine să vă evaluați și calitățile, nu numai defectele, pentru a vă convinge că meritați iubirea partenerului dvs.

TAURUL (21.04-20.05). Ați avut motive serioase pentru a vă neglija activitatea profesională, dar n-aveți scuze pentru a produce încurcături.

GEMENII (21.05-20.06). Va trebui să suportați reproșurile pe care vi le va face partenerul de viață. Dacă nu veți avea tact, riscați să aveți o ceartă serioasă cu el.

RACUL (21.06-22.07). Relația dvs. de cuplu se va îmbunătăți, dar acesta este meritul partenerului de viață.

LEUL (23.07-22.08). Nu vă mai amăgiți cu ideea că nu ați contribuit la înrăutățirea relației dvs. de cuplu! Mai aveți încă timp să vă reparați greșelile.

FECIOARA (23.08-22.09). Ați muncit foarte mult în ultima vreme și veți fi răsplătit pe măsură. Dacă doriți ca partenerul dvs. să nu mai fie atât de suspicios, nu-i mai dați motive!

BALANȚA (23.09-22.10). Unul dintre proiectele dvs. profesionale au șanse foarte mari de realizare, așa că puneți-l în aplicare.

SCORPIONUL (23.10-21.11). Relația dvs. sentimentală va cunoaște unele momente tensionate, dar veți reuși să treceți peste ele.

SĂGETĂTORUL (22.11-21.12). Situația dvs. financiară nu este deosebit de bună, dar nici nu e cazul să vă îngrijorați. În schimb, va trebui să vă preocupați mai mult de problemele de sănătate.

CAPRICORNUL (22.12-19.01). Încercați să fiți mai conciliant cu persoana iubită! Evitați discuțiile contradictorii, chiar dacă simțiți nevoia să vă vărsați nervii!

VĂRSĂTORUL (20.01-19.02). Persoana, de sex opus pe care ați cunoscut-o de curând pare a fi perechea potrivită pentru dvs. Totuși nu vă pripiți în luarea unei decizii.

PEȘTII (20.02-20.03). Bugetul dvs. se va mări considerabil fără să depuneți eforturi prea mari. Partenerul de viață vă va da nenumărate dovezi de afecțiune, dar vă va fi greu să-i mărturisiți un secret.

MOCHETA
Arad, Piața Gării
Telefon 235221
Vinde și montează mochetă la prețuri cu o reducere de 10-20%

Rețeta zilei

BUDINCĂ DE PEȘTE

INGREDIENTE: 800 g. file de cod sau alt pește alb, 1 lingură unt; 2 cepe; 2 felii de pâine albă; 2 ouă; sare, piper; verdeață

Dați peștele prin mașina de tocat. Tăiați ceapa mărunt și rumeniți-o în puțin unt. Amestecați cu camea de pește tocată, cu miezul de pâine înmuiat și stors, cu ouăle, untul, sarea, piperul și verdeața tocată. Turnați compoziția într-un șervet ud, dați-i forma unei mingi, legați capetele șervetului de un betișor lung sau de coada unei linguri de lemn, cufundați-l într-o oală cu apă clocotită și lăsați peștele la fiert. După o oră scoateți-l și răsturnați-l pe un platou. Serviți-l fierbinte, cu unt topit sau rece și cu maioneză.

„ADEVĂRUL" VĂ ASCULTĂ

La telefonul dimineții 280944, între orele 9-12

☎ Dl. F. G.; 76 ani, str. Ciocârliei, face un apel către organele abilitate să ia măsuri împotriva copiilor unor vecini de-ai lui, care fac mizerie și gălăgie. „M-am adresat poliției, dar... degeaba. Pe sectorist nu l-am întâlnit niciodată - așa des vine pe strada mea. Aș dori ca organele de poliție să mă ajute să pot trăi în liniște."

☎ Dl. Muresan Mircea, str. Praporgescu, ne întreba când se va da examenul de licență la Facultatea de Drept. Încă nu se știe data exactă în care se va susține examenul de licență.

☎ La cererea mai multor cititori publicăm următoarele numere de telefon: Primărie - relații cu publicul 284744; Consiliul local 281850; Gardieni Publici 280557; Serviciul de ambulanță 251313; 961; Protecția consumatorului 257049.

Redactor de serviciu, M. M.

La telefonul după-amiezii, 280003, între orele 15,00 - 18,00

☎ D-na Florica Cordoș, din Arad, este interesată să afle cu ce acte poate să dovedească o persoană handicapată calitatea de asigurat pentru a beneficia de servicii medicale gratuite.

Potrivit legii asigurărilor sociale de sănătate, persoanele handicapate pot dovedi acest lucru printr-o adeverință eliberată de comisia de expertiză care a încadrat pacientul în categoria de handicap cu specificația gradului handicapului.

☎ D-l Hălmăgean Gheorghe, din cartierul Gai, readuce în atenția celor de la Regia de drumuri municipale starea deplorabilă în care se găsește strada Măgurele din acest cartier: gropi și denivelări care, mai ales în zilele ploioase, o fac impracticabilă. Cu două-trei utileje și puțin spirit gospodăresc, angajații regiei ar fi putut rezolva de mult această stare de lucruri. Din păcate, în pofida numeroaselor promisiuni făcute, nimeni n-a mișcat un deget.

Redactor de serviciu, D. L

ADEVĂRUL
COTIDIAN INDEPENDENT ARAD
Editor: S.c. ADEVĂRUL s.r.l. Arad
● COD FISCAL R 1681938 ● COD SICOMEX 19.604 ● CERTIFICAT J 02/1886 din 31 X 1991 ● COD SIRUES 020956601 ● ISSN 1220 - 7489

Redacția și administrația: 2900 Arad, Bd. Revoluției nr. 81. **Telefoane:** SECRETARIAT - **281802**, fax **280655, 280625**; ADMINISTRAȚIE - CONTABILITATE- **281797**; MICA PUBLICITATE - **210775**. MAREA PUBLICITATE - **280904**; CLUBUL PRESEI - **280989**.

Consiliul de administrație: DOREL ZĂVOIANU (președinte) **telefon 281802, 280625**; ȘTEFAN TABUIA (vicepreședinte) **telefon 210776**; MIRCEA CONTRAȘ (redactor-șef) **telefon 281802, 280854**; NICU COJOCARU (director comercial) **telefon 280904**; DOREL BARBU (contabil-șef) **telefon 281797**.

Colegiul de redacție: MIRCEA CONTRAȘ (redactor-șef); AUREL DARIE (secretar general de redacție) **telefon 281802, 280854**; MIRCEA DORGOȘAN (șef secție actualități); telefon 281855; 280003; IOAN IERCAN (șef secție politică), telefon 280943; DORU SAVA (șef secție social-economic), telefon **281738**; VASILE FILIP (șef secție cultură-învățământ), telefon **281855; 280003**; ALEXANDRU CHEBELEU (șef secție sport), telefon 281701; SORIN GHILEA (șef secție tineret) **telefon 281855, 280003**; MARCEL CANCIU (șef secție foto), telefon **280943**; NICU COJOCARU (șef secție publicitate) telefon/fax: **280904**.

Tiparul executat la Imprimeria S.C. MEDIAGRAF S.A. ARAD, str. Feleacului F.N., telefon 250902, fax 250920.

Ziarul „ADEVĂRUL" utilizează informații transmise de agențiile de presă MEDIAFAX și ROMPRES.

UTILITARE

• PIEȚE, TÂRGURI

Astăzi este zi de piață la Sebiș, Almaș, Apateu, Semlac, Sântana, Șilindia, Vârfurile. Târguri săptămânale se desfășoară astăzi la Chișineu Criș, Almaș, Șilindia și Vârfurile (sat Avram Iancu - Tăcășele).

Mâine, miercuri, va fi zi de piață la Pâncota, Beliu, Buteni, Șiclău, Macea, Vânători, Pecica, Șiria și zi de târg la Beliu și Buteni.

• FARMACIA DE SERVICIU

În noaptea de marți spre miercuri este serviciu, cu program non-stop, farmacia „MIRAFRAM", str. G. Coșbuc 13. Telefon: 257359.

Farmacia „CRAI NOU ALFA", situată la parterul blocului 68, cartierul Alfa, telefon 277644 și „NOUA FARMACIE", strada Andrei Șaguna nr. 15, telefon 948, sunt de serviciu cu program non-stop.

• CONSULTAȚII ȘI TRATAMENTE CU PROGRAM NON-STOP

Cabinetul „Apollonia", situat la parterul blocului din spatele Casei Albe (zona Gării), str. Miron Costin nr. 13, sc. A, ap. 1, tel. 251225, efectuează tratamente injectabile (intramuscular și intravenos), aerosoli, E.K.G., ecografie și analize laborator.

• CABINET STOMATOLOGIC

Cabinet stomatologic privat, Bd. Revoluției nr. 62 (vizavi de Biserica Roșie), telefon 256665, deschis zilnic între orele 8,00-12,00 și 14,00-20,00, iar sâmbătă și duminică între orele 9,00-21,00.

ÎNTRERUPERI DE CURENT

În municipiu: Marți: Str. Steagului, Zarie, Frumoasă, Clopotului, Păcăteanu, Pașcani, Nucului, Tulnic, Ioan Fătu (p), Bobocilor, Emil Monția, Vântului, Pașcani, Steagului (p), Orșova, Stan Dragu, Molidului, Ogorului, Calea Timișoarei (p), cartier Micălaca bl. 358, 359, 360, 361, 362, 363, 364, 365, 366, 367.

CINEMATOGRAFE

Dacia: Mesaj de departe (SUA) 11,45; 14; 16,30

Mureșul: Gattaca (SUA) 10; 12; 14; 16; 18

Arta: Băiatul cu apa rece (SUA) 15; 17; 19

Sala mică: Stare de asediu (SUA) 15,30; 17,30

Grădina de vară: Stare de asediu (SUA) 21,00

Progresul: Orașul nebun (SUA) 18,00

Echipa de serviciu
GABRIELA GROZA
-secretar de redacție.
Bianca Felea, Ioan Leac, Dina Rujan, Ramona Vidulescu
– tehnoredactare computerizată.
Ioana Frățilă, Doina Jurcă, Aurica Telcian, Daniel Vizitiu
– corectură.

DAUNELE PRODUSE ÎN URMA ACCIDENTULUI FEROVIAR DIN ARAD - 8 MILIARDE DOAR PENTRU PARTEA ROMÂNĂ

* Firma turcă a depus cărțile de asigurare cu valoare nelimitată, la Parchet

Cu privire la evenimentul feroviar comis pe raza municipiului Arad, vă informăm că împotriva cetățeanului turc **KADIR SEL CUKER**, de 27 ani, a fost emis, de către Parchetul de pe lângă Tribunalul Arad, mandatul de arestare preventivă nr. 128/12.08.a.c., pe o perioadă de 30 de zile de la data prinderii și încarcerării, sub aspectul săvârșirii infracțiunilor de distrugere și semnalizare falsă, vătămare corporală din culpă și părăsirea locului accidentului, fapte prevăzute și pedepsite de art. 276 al. 2; 277 al. 2; 184 al. 2; 4 din Codul Penal și art. 38 din Decretul 328/1966.

Cel în cauză a fost dat în urmărire prin Biroul Național Interpol, din data de 13.08.a.c.. Referitor la prejudiciul cauzat, până în prezent, partea română s-a constituit ca parte civilă cu suma de 8 miliarde lei, urmând ca partea maghiară (M.A.V.) pentru cele 4 vagoane ce le aparțin, să evalueze prejudiciul și să se constituie ca parte civilă.

Firma turcă căreia îi aparține autovehiculul implicat în eveniment BILGIN FRIGO NEVNAK- ISTANBUL s-a angajat să suporte tot prejudiciul cauzat, sens în care au predat Parchetului de pe lângă Tribunalul Arad, cărțile de asigurare valabile până în data de 16.02.2000, cu valoare nelimitată, privind despăgubirile.

Asigurarea a fost efectuată la firma ALLIAZ- VERSICHERUNGS - AKTIENGESELLSCHAFT - KOLN - GERMANIA.

OLTEAN ÎNTREPRINZĂTOR, REȚINUT PENTRU TÂLHĂRIREA UNEI FEMEI

În urma măsurilor specifice întreprinse, a fost identificat și este cercetat în stare de reținere, SACAGIU LAURENȚIU-PETRIȘOR, de 20 ani, din Runcu, județul Gorj, fără ocupație, cunoscut cu antecedente penale, în sarcina căruia s-a stabilit că este autorul tâlhăriei comise în data de 05.04.a.c., asupra unei funcționare de la S.C. „EURO TIME" SRL Arad. Prin violență, i-a sustras o plasă cu plicuri cu valoare, în care se găseau 22.000 DM și 1.500 dolari SUA, valută ce era expediată din Franța, comunică Biroul de presă al IPJ Arad. Umează a fi prezentat Parchetului. Firma „Euro Time" SRL este sucursala unui firme de coletărie cu sediul în București. Sacagiu a avut încă câțiva complici dați acum în urmărire generală. Prejudiciul nu a fost recuperat.

Precum în Anglia

UNIFORMĂ PENTRU TAXIMETRIȘTI

Urmare a unor dese sesizări și reclamații, OJPC Arad dezaprobă modul primitiv de exprimare a bucuriei, prin claxonări intense și repetate cu ocazia deplasării coloanelor de nuntă, mai ales în zona centrală a orașului și în timpul orelor de liniște decretate de Primărie.

Considerăm că acest prost obicei încetățenit numai în unele localități din țară, nu face parte din tradiția poporului român, mai ales când contravine și legislației în vigoare.

De asemenea, OJPC atrage atenția firmelor de taximetrie asupra ținutei minime obligatorii și a stării de curățenie a autovehiculelor, deoarece deseori s-au primit sesizări de la cetățeni ai orașului care așteptau oaspeți din străinătate, îmbrăcați elegant cu bagaje prețioase și au fost primiți în autoturisme murdare, iar șoferii acestora îmbrăcați sumar, în papuci, șort și maieu emanau un puternic miros de transpirație.

De reținut că în Anglia este obligatorie uniforma (costum și cravată indiferent de anotimp) pentru toți taximetriștii...

ȘOIMOȘUL - UN CARTIER UITAT DE LUME... DAR NU SINGURUL!

Tot vorbim de progres și civilizație, dar încă mai există cartiere unde apa curentă lipsește cu desăvârșire. De ce? Lipsa fondurilor, ni se spune mereu, și cu aceasta se încheie orice discuție. Cam astfel stau lucrurile și la Lipova. Dar să rezumăm. În urmă cu câțiva ani, au început lucrările de introducere a rețelei de apă potabilă la Radna și Șoimoș, lucrări care însă mai apoi, după revoluție, au continuat cu hopuri. Ca orice treabă făcută de cei aleși în fruntea obștii. Din dorința de a afla ce se mai întâmplă cu aceste lucrări, am pornit în căutarea unor păreri autorizate.

La porțile primăriei...

În legătură cu această problemă, domnul primar, Petru Gherman, ne-a declarat că primăria se confruntă cu două probleme. Prima este lipsa fondurilor, iar cea de-a doua este una de ordin tehnic (casele fiind foarte aproape de șosea). Este vorba de o parte din Șoimoș - n. n. Tot de la dl. primar am aflat că societatea Urbiserv S. A. are datoria să exploateze rețelele de apă și să le dezvolte. După părerea domniei sale, societatea sus-menționată nu exploatează domeniul public, dar în schimb „și-a mărit schema administrativă".

În cele din urmă, dl. primar a promis că va discuta cu locuitorii din Șoimoș, pentru a se forma asociații de către cei care doresc introducerea apei în gospodării.

Urbiserv S. A. se confruntă cu... lipsa banilor

Pentru a nu exista nici un dubiu, am cerut și părerea autorizată a celor de la Urbiserv S. A.

D-na Mariana Vatany - director economic, ne-a declarat că această societate a fost preluată cu mari datorii. Problema pusă în discuție este problema întregului oraș, nu doar a Șoimoșului - a mai spus dna Vatany. **„Există străzi în Lipova și Radna unde s-a introdus apă cu aportul cetățenilor, aceștia plătind materialele, iar societatea a făcut racordul."**

În ceea ce privește zona Șoimoș, lucrările s-au sistat în momentul în care bugetul n-a mai asigurat cheltuielile.

Dl. Marcel Popa - director tehnic al societății Urbiserv S. A., spune că a existat un studiu de fezabilitate în 1992, dar nu s-au putut obține aprobări din partea celor de la drumuri naționale. S-a propus atunci realizarea unei rețele de apă paralel cu malul Mureșului, prin grădinile oamenilor.

Din lipsa fondurilor, această lucrare nu se poate realiza, doar dacă locuitorii din Șoimoș ar fi dispuși să plătească materialele necesare, costul lucrărilor ridicându-se la 490 de milioane pentru zona Împăratul Traian - Fabrica de pâine - Șoimoșana - și la 110 milioane de lei, pe Calea Șoimoșului. De remarcat că anul acesta, la Radna, pe cca 350 m, s-a introdus apă rece. Pentru aceste lucrări cetățenii au cumpărat materiale și motorină, iar Urbiserv S. A. a făcut lucrările.

Concluzia

e clară: nu există bani deși locuitorii Șoimoșului continuă să plătească taxe și impozite, ei nu beneficiază de alimentarea cu apă de la rețea. Fiecare se descurcă cum poate, iar la primele ploi apa din fântâni se tulbură și nu poate fi folosită. Oamenii au tot așteptat să se facă ceva și pentru ei, deoarece și Șoimoșul aparține de oraș. Dar pentru această zonă, numită și Zona a III-a, nu s-a făcut niciodată nimic.

Situația nu este cu mult diferită nici în Radna, unde, deși primarul a promis marea cu sarea în timpul campaniei electorale, s-a făcut prea puțin.

E adevărat că nu sunt bani, dar nici inițiativă nu există, Primăria așteptând să pice din cer bani și idei.

Dar asupra acestui subiect, ca și al altora, legate de gospodărirea Lipovei, vom reveni mai pe larg într-un articol viitor.

CORINA OLARIU
MIRCEA DORGOȘAN

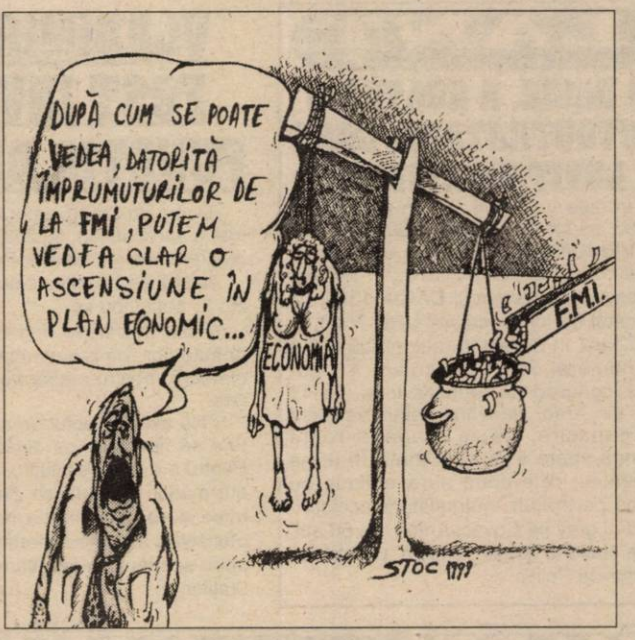

ACȚIUNE CU GRUPA

În urma măsurilor specifice, au fost identificați și sunt cercetați în stare de libertate: MUREȘAN ADRIAN, de 17 ani; MUREȘAN CRISTIAN, de 21 ani; POP ȘTEFAN-PETRU, de 16 ani și LIP NICOLAE, de 17 ani; toți din Nădălbești, autorii incidentului comis în data de 12.08.a.c, când au pătruns prin efracție în incinta școlii generale și a căminului cultural din localitate, unde au spart geamurile cauzând un prejudiciu de 250.000 lei, comunică Biroul de presă al IPJ Arad. Prejudiciul a fost recuperat.

Primim spre publicare

DE CE OARE?

Suntem copleșiți cu sfaturi pentru sănătatea noastră, dar chiar nimeni nu vede cum acceptăm atentatele la aceasta pe străzile orașului? Să luăm un exemplu: Spitalul județean cu tot ce e în jurul lui.

Sub zidurile și gardurile lui colcăie gunoaiele acoperite acum de buruienile pe care zac laolaltă țigani, cerșetori, familii de boschetari cu câinii „aferenți". Nevoile firești și le fac tot acolo, sub nasul trecătorilor, după care vin și te trag de haine să le dai un cinci sute de lei. Dacă nu dai, te scuipă și te înjură.

Mai încolo, gheretele extinse până pe trotuarele sufocate și așa de țigăncile care vând semințe, din care mai „degustă", ca să stimuleze vânzarea, poate...

La doi pași, fructe și legume expuse direct pe caldarâm, „agrementate" cu praful ce înecă zona vârâte printre tarabe cu ziare, trecători grăbiți care încearcă să se strecoare prin acest bâlci ad hoc. Oare tarabagiii nu ar putea fi obligați să-și angajeze o persoană care să degajeze permanent zona de ambalajele produselor de ei vândute și de resturile „produse" de clienții lor?

Cât despre boschetarii cu domiciliul pe așa numita zonă verde, există poliție, gardieni publici care pot rezolva situația (ar putea face un schimb de experiență pe această temă cu cei din Cluj sau Deva unde nu vezi cerșetori, boschetari sau vagabonzi). Dar nu o fac. De ce oare?

I. ARĂDEANU

PLEDOARIE PD PENTRU MULTICULTURALITATE ȘI PENTRU O BUNĂ ÎNȚELEGERE ÎNTRE ROMÂNI ȘI MAGHIARI

Președintele PD, Petre Roman, a lansat, ieri, la Tîrgu Mureș, un mesaj al partidului său pentru Transilvania, în care a cerut românilor și maghiarilor să nu cadă în "capcana divizării", ceea ce ar duce la "discordie și sărăcie".

Roman a susținut că soluția multiculturalității, inclusiv în ceea ce privește învățămîntul superior, este cea mai adecvată din perspectiva lumii democratice. El a afirmat că cetățenii aparținînd minorităților naționale trebuie să fie "loiali" țării în care locuiesc, chiar dacă rămîn atașați de propriile valori culturale.

Liderul PD a arătat că descentralizarea administrativă este "vitală", însă aceasta nu trebuie să însemne transferul unor atribuții care revin statului. El a apreciat că statul național unitar român reprezintă "cea mai propice formă de integrare euro-atlantică".

Petre Roman a cerut românilor din Transilvania să rămînă uniți, iar în ceea ce privește relația cu maghiarii, el a spus că aceasta trebuie să se bazeze pe "conviețuire și nu doar pe coexistență".

Liderul PD a afirmat că Ardealul a adus "respectul pentru proprietate" și a apreciat că specificul acestei zone poate fi pus în valoare prin "descătușarea" liberei inițiative.

FORȚELE RUSE ANUNȚĂ CĂ AU UCIS CEL PUȚIN 400 DE ISLAMIȘTI ÎN DAGHESTAN

Cel puțin 400 de rebeli islamiști au fost uciși de forțele rusești și daghestaneze de la începutul confruntărilor din Caucaz, a anunțat, ieri, Ministerul rus de Interne din Daghestan, citat de AFP.

Forțele federale au distrus, de la declanșarea ostilităților, trei tancuri, șapte rampe de lansare de rachete anti- aeriene și douăzeci de vehicule și autobuze care transportau combatanți islamiști, potrivit centrului de presă al Ministerului rus de Interne.

Aceeași sursă a mai precizat că alți cinci combatanți islamiști au fost luați prizonieri.

PRIMĂRIA ARAD PROMITE CĂ VA FACE ROST DE BANI PENTRU FURNIZAREA APEI CALDE

(Urmare din pagina 1)

De la populație se poate încasa suma de 156.000 /G.cal., iar prețul real al ARTERM este de 260.000. Diferența trebuie suportată ori de către guvern, ori de către administrația locală. Deocamdată, ne spune d-l primar Valentin Neamț, nu există resurse pentru suportarea acestei diferențe, cele 26 miliarde destinate în acest scop fiind deja cheltuite înainte de predarea ARTERM de către Consiliul Județean. Drept urmare, furnizarea apei calde stă sub semnul întrebării. D-l primar crede că nu se va ajunge la întreruperea furnizării apei calde către populație, sperând că guvernul va abroga hotărârea care nu permite încasarea prețului de 260.000 lei/G.cal. Dacă nu se va abroga hotărârea, Primăria va fi obligată să renunțe la anumite lucrări (drumuri, protecție socială etc.) pentru a asigura ea această diferență care se ridică la două miliarde pe lună.

SE VA INTENSIFICA RIDICAREA PUBELELOR

O altă problemă discutată a fost intensificarea ritmului de ridicare a pubelelor pentru a preîntâmpina epidemii posibile pe timp de vară. În aceeași ordine de idei, Primăria se află în tratative cu lichidatorul Combinatului Chimic pentru achiziționarea unui batal (bazin) pentru a fi folosit la depozitarea gunoiului. Informațiile apărute în presă referitor la așa-zisul proiect comun Arad-Timișoara de procesare a gunoiului au făcut abstracție de o realitate evidentă: la Primăria Arad nu s-a depus de către Societatea Tifernum nici o ofertă oficială pentru achiziționarea unei astfel de investiții. Toate convorbirile care au avut loc au fost din inițiativa particulară a unor persoane care nu au avut abilitarea Primăriei în acest sens. Legea reclamă ca bază de discuții o ofertă oficială, ceea ce nu a existat.

FĂRĂ BANI NU SE POATE FACE RESTAURARE

Restaurarea clădirilor din centrul orașului este îngreunată nu din lipsa banilor care ar exista în acest scop, ci de faptul că în cazul clădirilor încă nerestaurate proprietarii nu au resurse să-și plătească partea ce le revine. S.C. Recons nu poate face acestă cheltuială în numele acestor proprietari.

LANȚ

O DACIE, A AGĂȚAT O AUTOUTILITARA, CARE A LOVIT UN BICICLIST

În data de 14.08.a.c., în jurul orelor 10,30, pe str. Șezătorii din Arad, RISCO SILVIU-IOAN, de 28 ani, din Arad, inginer la S.C. „PC TOTAL" SRL, în timp ce conducea autoturismul DACIA 1300, cu numărul de înmatriculare 1-HD-7040, s-a angajat în depășirea autoutilitarei TV, cu numărul de înmatriculare AR-03-PVJ, condusă de Samoilă Ioan, de 47 ani, din Arad. Neavând spațiu suficient de depășire, Dacia a agățat roata stângă spate a autoutilitarei. În urma coliziunii. cele două autovehicule au ajuns pe trotuar, autoutilitara accidentându-l grav pe Covaci Anton, de 50 ani, care staționa lângă bicicletă, pe trotuar, comunică Poliția.

VLADIMIR PUTIN A FOST INVESTIT ÎN FUNCȚIA DE PREMIER

Duma de Stat (Camera inferioară a Parlamentului rus) a aprobat, ieri, cu 233 voturi, investirea în funcția de premier a lui Vladimir Putin, relatează AFP.

Împotriva învestirii s-au pronunțat 84 de deputați, alți 17 abținîndu-se.

Putin declarase, într-un discurs susținut în fața deputaților, că diplomația rusă trebuie să fie "mai ofensivă" pentru a apăra interesele Rusiei în străinătate.

"Nu avem dreptul de a-i lăsa pe rușii din străinătate să fie tratați ca cetățeni de categoria a doua. Pentru a evita acest lucru, avem o serie de mijloace - atît măsuri diplomatice clasice, cît și măsuri economice dure. Diplomația noastră trebuie să fie mai ofensivă", a apreciat premierul rus, cu ocazia discursului susținut, la investirea în funcție, în fața deputaților.

PLIMBARE DE NOAPTE

În noaptea de 13/14.08.a.c., a fost prins în flagrant DUDAȘ GHEORGHE, de 40 ani, din Ineu, muncitor la Liceul Teoretic din localitate, comunică Biroul de presă al IPJ Arad. El a furat autoturismul liceului, un IMS, cu numărul de înmatriculare AR-03-WOY, pe care l-a condus pe drumurile publice fără a poseda permis de conducere și în stare de ebrietate.

PETRE ROMAN CRITICĂ ACTUALUL SISTEM DE IMPOZITARE

Președintele PD, Petre Roman, a declarat ieri, în cadrul unei vizite în județul Mureș, că "povara fiscală" care este, în prezent, mai mare decît "plata pentru muncă", este "o aberație" și o "frînă" pentru crearea unor noi locuri de muncă.

Roman a susținut că această situație ar trebui rezolvată prin reducerea impozitului la salariile mici și mijlocii, arătînd că Uniunea Europeană reproșează României "lipsa de inițiativă" în ceea ce privește sistemul de impozitare. Liderul PD a afirmat că reducerea impozitului la salariile mici și mijlocii este "o chestie de curaj și de liberalism", iar aplicarea acestei reduceri ar determina lărgirea bazei de impozitare și ar sprijini întreprinderile, care sunt "gîtuite" de fiscalitate.

Roman a susținut că evaziunea fiscală afectează, în prezent, 40 la sută din economie.

Liderul PD a mai spus că partidul său ar putea promova o inițiativă legislativă prin care, în cazul în care o societate vinde un activ și folosește suma obținută din această tranzacție pentru modernizarea societății, să numai plătească impozit pe profit. Ministrul Industriei, Radu Berceanu, prezent la această discuție, a susținut că nu crede că Guvernul ar putea promova, prin ordonanță, o asemenea măsură, întrucît, în Executiv, "unii" vor să se îndrepte "într-o direcție", iar alții în altă direcție.

MARȚI, 17 AUGUST 1999

TVR 1

7,00 Matinal național
9,30 Matineu de vacanță
11,00 TVR Cluj-Napoca
12,00 TVR Info
12,05 TVR Iași
13,00 TVR Timișoara
14,00 TVR Info
14,10 Santa Barbara - rel.
15,00 Dintre sute de catarge - rel.
16,00 Emisiune de limba maghiară
17,00 De dor...
17,30 O familie ciudată - s.
18,00 TVR Info
18,10 Voie bună la TVR
19,00 TVR Info
19,05 Corect!
19,10 Sunset Beach - ep. 511
20,00 Jurnal * Meteo * Sport
20,45 Camera misterelor
22,00 Fitzcarraldo - dramă, RFG, 1982
23,40 Jurnalul de noapte * Sport
23,55 Nodul gordian
0,40 Estival Jazz

TVR 2

7,00 TVM * Telematinal
8,00 Desene animate
8,50 Tip-top, mini-top - rel.
10,15 Limbi străine - rel.
10,40 O familie ciudată - rel.
11,10 Star Trek - Generația următoare - s.
12,00 Contemp-art - rel.
13,10 Căsuța din prerie - s.
14,00 Conviețuiri
15,00 Rebelul - s.
15,50 Ziua națională a Indoneziei
16,00 Grecia - s.
16,45 Santa Barbara - s.
17,30 Recital de harpă
18,00 Primul val - s.
18,45 Știri bancare
19,00 Autografe muzicale
19,30 O seară la Corbeanca
21,00 Universul cunoașterii
22,00 Credo
23,00 Preotul și cârciumărița - rel.
23,50 In memoriam: Iosif Sava
0,35 TVM * Mesager

PRO TV

7,00 Bună dimineața, Pro TV e al tău!
10,00 Tânăr și neliniștit - rel.
10,45 Cădere liberă - rel.
13,00 Știrile PRO TV * O propoziție pe zi
13,10 Cinci prietene - rel.
14,35 Monștrii - ep. 36
15,00 Familia Bundy - ep. 151
15,30 Strengărița - ep. 81
16,15 Tânăr și neliniștit - ep. 811
17,00 Știrile Pro TV * O propoziție pe zi
17,40 Aripile pasiunii - ep. 66
18,30 Inimă de țigancă - ep. 72
19,30 Știrile PRO TV
20,30 Renegatul - ep. 16
21,30 Walker - polițist texan - ep. 11
22,25 Știrile Pro TV
22,30 Prietenii tăi - ep. 74
23,00 Millennium - ep. 32
0,00 Știrile Pro TV * Profit * O propoziție pe zi
0,30 Ginere de senator - parod.Canada/SUA, 1983

TV ACASĂ

7,00 Lanțurile iubirii - rel.
7,45 Preciosa - rel.
8,30 Căsuța poveștilor
9,15 Înger sălbatic - rel.
10,00 Celeste se întoarce - rel.
11,00 Viața noastră - rel.
12,00 Dragoste și putere - rel.
12,45 Maria - serial
13,30 Marela Gatsby - rel.
16,00 Preciosa - s.
17,00 Celeste se întoarce - s.
18,00 Dragoste și putere - s.
18,45 Superboy - des. anim.
19,30 Viața noastră - s.
20,15 Înger sălbatic - s.
21,05 Concursul „Stai acasă!"
21,15 Lanțurile iubirii - s.
22,10 Milady - s.
23,00 Australia - dramă, Franța/Belgia/Elveția, 1988

ANTENA 1

7,00 Știri
7,10 Cafea cu parfum de femeie - s.
8,00 Cutia cu jucării
10,50 Știri
11,00 Kelly - ep. 16
11,30 Aventuri în junglă - ep. 9
12,00 Tropical Heat - s.
13,00 Știrile amiezii
13,15 Viitorul începe azi-r.
15,00 Ape liniștite - s.
16,00 Zodiac
16,10 Luz Maria - ep. 65
17,00 Știrile amiezii
17,20 Salutări... Vouă!
17,25 Elena, viața mea - ep. 2, 3
19,00 Observator
20,00 Țineți-mă sau fac prăpăd - com.Franța
21,45 Fără obligații-ep. 13
22,15 Observator
22,40 Salutări... Vouă!
22,45 Top modelul - suspans, Canada, 1993

PRIMA TV

7,00 Trăiește vara cu Nadine - rel.
8,00 Dimineața pe plajă
12,00 Karaoke Show - r.
13,00 Pretutindeni cu tine - s.
14,00 Nimeni nu e perfect - s.
15,00 Jerry Springer show
16,00 Pretutindeni cu tine - s.
17,00 Trăiește vara cu Nadine
18,00 Focus * Sport * Meteo
19,00 Menajera - comedie, coprod., 1990
20,30 Poză la minut - s.
20,50 Real TV
21,00 Karaoke show
22,00 Show-ul de noapte
0,00 Focus +
0,30 Acvanauții - SF, SUA, 1987

TELE 7 ABC

7,00 Știri
7,10 Bună dimineața, România
9,00 Dinastia - rel.
10,00 Știri
10,30 Dintre sute de ziare - rel.
11,15 Studioul Tudor Vornicu - rel.
14,00 Medici la datorie - ep. 50
15,00 Știri
15,05 Post Meridian
16,30 O singură viață - ep. 184
17,30 Documentar
18,00 Știri
18,10 Dinastia - ep. 217
19,00 Secția de poliție - ep. 30
20,00 Actualitatea Tele 7
20,30 Documentar
21,10 Dintre sute de ziare
22,00 Cutia Pandorei
22,45 24 din 24
23,15 Gala Tele 7 - rel.
0,00 Știri

TV ARAD

7,00 Știri
7,10 Cafea cu parfum de femeie - ep. 270, 271
8,00 Știri TVA - rel.
8,30 Divertisment - rel.
10,00 Anunțuri - rel.
10,10 Divertisment
10,50 Știri
11,00 Kelly - ep. 16
11,30 Aventuri în junglă - ep. 9
12,00 Tropical Heat - ep. 30
13,00 Știrile amiezii
13,15 Viitorul începe azi - ep. 7.
14,00 Esmeralda - ep. 90
15,00 Ape liniștite-ep. 97
16,00 Zodiac
16,10 Luz Maria - ep. 65
17,00 Știri
17,20 Salutări... Vouă!
17,25 Divertisment
18,00 Mileniul trei
18,20 Anunțuri
18,30 Știri TVA
19,00 Observator
20,00 Divertisment
21,30 Anunțuri - rel.
21,45 Știri TVA -rel.

TV INTERSAT

8,55 Deschiderea programului
9,00 Intersat Music
9,45 Cavaleri și războinici
10,45 Desene animate
11,00 Știrile Intersat
11,30 Echipa de șoc
12,00 Săptămâna sportivă arădeană
12,30 Intersat Music
13,00 Safari
13,30 Maeștrii cascadoriei
14,00 Provocarea naturii
14,30 Intruso - f.
16,15 Intersat Music
16,45 Radical Power
17,15 Cavaleri și războinici
18,15 Comorile lumii
18,30 Obiectiv economic
18,45 Știrile Intersat
19,30 Emisiune în lb. sârbă
20,00 Echipa de șoc
20,30 Flash Fire - f.
22,15 Intersat Music

HBO

10,00 Atentat la World Center - dramă, SUA, 1997
11,30 Muntele văduvelor - dramă, SUA, 1994
13,15 **Linia erotică** - comedie, Spania, 1995
15,00 Foamea - s.
15,30 Week-end cu un mort - comedie, SUA, 1989
17,15 Nu poți uita trecutul - dramă, SUA, 1996
18,45 Inamicul public - acțiune, SUA, 1997
20,30 Comoara din pod - comedie, SUA, 1997
22,00 Star Trek: Primul contact - SF, SUA, 1996
0,00 Humoresque - dramă, SUA, 47

Atomic TV

7,00 Selector
10,25 Reactor - rel.
10,30 File de poveste - rel.
11,00 Atomix la soare cu Mircea și Michelle - rel.
14,00 Interactiv
15,55 Reactor
16,00 Aria 52 - rel.
17,00 Selector
19,00 Atomix la soare cu Mircea și Michelle
21,55 Reactor
22,00 Cinematomic
22,30 High action adrenaline
23,00 Rockada

RADIO ARAD & RADIO CONTACT (65,95 MHz FM)

5,00 - 8,00 **BUNĂ DIMINEAȚA!** - program Radio Contact
8,00 - 11,00 **BUNĂ DIMINEAȚA, ARAD!** - cu Gabriela Gavrilescu și Radu Mustafa - Știri (8,30; 9,30; 10,30). Informații locale; Dedicații muzicale (9,30 - 10,30); Muzică românească (10,30 - 11,00)
11,00 - 19,00 **CONTACT FM** - program Radio Contact
19,00 - 22,00 **BUNĂ SEARA, ARAD!** - Frumusețea pe 65,95 Mhz, cu Codruța Belean și Darius Dârlea (19,00 - 20,00); O altfel de emisiune, cu Codruța Belean și Darius Dârlea (20,00 - 21,00); Viața spirituală (21,00 - 22,00)
22,00 - 3,00 **RADIO CONTACT** - Fabrica de hiturI; Contact gold; Super 50 - rel.

RADIO PRO FM (92,1 MHz)

0,00 - 2,00 MARIUS, GEORGE ȘI CELE 40 DE HITURI - rel.; **2,00 - 5,00 PRO FM BY NIGHT** - cu Vlad Craioveanu; 5,00 - 6,00 Buletin de știri la fiecare sfert de oră; **6,00 - 7,00 RONDUL DE DIMINEAȚĂ** - INFO PRO cu Dan Apostol și Laura Călăceanu; **7,00 - 10,00 PRO FM PÂNĂ LA 10** - cu Flavius Esnican; **10,00 - 14,00 13-14 CU ANDREI** - cu Andrei Gheorghe; **14,00 - 17,00 ORAȘUL SUB LUPĂ** - cu Cătălin Lăpușcă; **17,00 - 19,00 STAR STATION MIX** - cu Mihai Gurei; **19,00 - 21,00 ASCULTĂ-ȚI MUZICA!** - cu Călin Gheorghe; **21,00 - 22,00 TONOMATUL PRO FM** - cu Nicki Stanciu; **22,00 - 24,00 RONDUL DE NOAPTE** - cu Răzvan Exarhu

RADIO TIMIȘOARA

6,00 Ceasurile dimineții
8,00 Muzică populară cu dedicații
9,00 Vârful de lance
10,00 Radio circuit
11,00 Radio cocktail
12,00 Permanențe românești
13,00-16,00 Emisiune în limba germană, maghiară, sârbă
16,00 Actualitatea în 60 de minute
17,00 Gramofon
18,00 Familia
19,00 Radiojurnal
19,15 Contemplații simfonice
20,05 Cânt din suflet
20,50 Călătorie în lumea poveștilor
21,00 Curierul de seară
Știri: 6,00; 7,55; 9,00; 11,00; 12,55; 17,00; 18,00; 20,00; 21,00; 21,55. **Radio Jurnal:** 7,00; 16,00; 19,00

RADIO SEBIȘ

6,00 - 8,00 Detașamentul de trezire
8,00 - 9,00 Cântă-mi lăutare - muzică populară
9,00 - 10,00 Alo, tu alegi!
10,00 - 12,00 Cafeaua de zece
11,00 - 12,00 Om bun - muzică folk
12,00 - 13,00 La porțile dorului - muzică populară
13,00 - 14,00 FM-ul de prânz
14,00 - 15,00 Numai pentru tine
15,00 - 16,00 Astăzi te sărbătorim - muzică populară și dedicații muzicale
16,00 - 18,00 După patru
18,00 - 19,00 Telefonul cu butoane
19,00 - 20,00 La Mulți Ani! - dedicații muzicale
20,00 - 22,00 Unu plus doi - talk show
22,00 - 24,00 Metronom 21 rock
0,00 - 2,00 92,1 Insomnii 2,00 - 6,00 Nocturna muzicală

La Universitatea de Vest „Vasile Goldiș”

AU VENIT AMERICANII

Ieri, la invitația rectorului Universității de Vest „Vasile Goldiș”, a sosit în Arad o delegație de 25 de persoane din SUA, cuprinzând medici și profesori din nouă state. Este a doua vizită, prima fiind efectuată în iulie, când delegația a cuprins 34 de persoane. Organizatorii vizitei sunt dr. Belinda Castor, dr. Petru Lucaci și pastorul Doru Popa.

Dr. Dale Kuehne, o somitate în sociologie și politologie, activând la colegiul Saint Anselm, este la a șaptea vizită în România în decurs de trei ani.

După o scurtă vizită de protocol la Primărie, delegația a fost primită în sala festivă a Facultății de Drept. Rectorul Aurel Ardelean le-a urat bun venit americanilor și și-a exprimat speranța că învățământul universitar românesc va ajunge la pragmatismul celui american. Dr. Kuehne i-a replicat că tocmai acest pragmatism pune în pericol educația și speră să se dezvolte în învățământul american aplecarea spre filosofie, spre profunzime, după modelul românesc.

Delegații au vizitat bazele materiale ale facultăților, iar în cursul după-amiezii au plecat la complexul universitar de la Macea. Se anunță o colaborare deosebit de fructuoasă, în special în domeniul medicinei. D-na dr. Belinda Castor va rămâne în România doi ani și va colabora cu mai multe facultăți. Domnia-sa a promis că va ține o legătură permanentă cu partea americană, pentru o cât mai bună colaborare cu Universitatea de Vest „Vasile Goldiș”.

SIMION TODOCA

FĂRĂ BANI DE APROAPE CINCI LUNI

☛ Medicii și tehnicienii veterinari: „Ne vrem salariile. Dacă nu, cerem să fim disponibilizați.”

12 medici și tehnicieni veterinari de pe raza județului s-au prezentat, ieri, la sediul redacției noastre, pentru a ne relata că de la 1 aprilie nu și-au mai primit salariile. Deși timp de aproape cinci luni ei și-au făcut datoria - însămânțări, tratamente la animale -, n-au fost recompensați. „Practic, nici nu știm de cine aparținem: de primăria localității unde ne facem serviciul sau de Direcția sanitar-veterinară? Oricum, nu ne vrea nici una, nici cealaltă”, au spus aceștia.

Medicii și tehnicienii veterinari cer să-și primească drepturile bănești ce li se cuvin pe aceste luni, iar activitatea prestată să se regăsească în cartea de muncă. „Dacă nu este nevoie de serviciile noastre, cerem să fim trecuți în șomaj, măcar să luăm ceva bani. Cei de la Protecția Plantelor au beneficiat de ordonanță, noi de ce nu putem?”, a întrebat Ioan Cociș, de la Chișineu-Criș.

„Conducerea sindicatului cam fuge de noi, nu ne ascultă problemele. Am fost purtați de la Direcție la Sindicat, și invers, fără să rezolvăm ceva. Dacă nu ne ascultă nimeni, suntem gata să încetăm lucrul, ceea ce va duce la îmbolnăvirea animalelor și, inevitabil, a oamenilor”, au spus cei prezenți.

În județul Arad, în aceeași situație sunt peste 60 de medici și tehnicieni veterinari. Despre problema lor vom reveni într-un număr viitor.

GERLINDE KNAP
Foto: **ONORIU FELEA**

SURPRINȘI ÎN FLAGRANT, PE POD, ÎN TIMP CE FURAU CABLU TELEFONIC

Recent, Poliția T.F. a reușit rezolvarea unui „caz” noctum într-un timp record, cu ajutorul unui... telefon anonim. De la un alt capăt de fir, polițiștii serviciului transporturi din gara CFR Arad au fost semnalați cum că persoane necunoscute se ocupă intens de... podul CFR de peste Mureș din Micălaca. De fapt, a fost vorba de trei indivizi care încercau să sustragă 32 m de cablu telefonic de cupru racordat de pod. Am spus „încercau” pentru că polițiștii le-au întrerupt activitatea, surprinzându-i în flagrant. Autorii sunt: **Bora Ioan**, 33 ani, **Virag Ștefan**, 33 ani și **Schmidt Petru**, 40 ani, toți trei din Arad, fără ocupație, iar primul și ultimul cu antecedente penale.

Prin fapta lor s-a creat un prejudiciu de 4,4 milioane lei. Toți trei urmează să fie cercetați în stare de arest pentru comiterea infracțiunii de furt calificat.

C. T.

CE MAI FURĂ ROMÂNUL? LOCOMOTIVĂ DIESEL...

✸ În jenă acută de „lichidități” Ucraina a început a-și plăti datoriile externe în ... bombardiere. Așa a procedat pentru plata gazului metan către Rusia, o nouă plată asemănătoare urmând a fi curând făcută pentru alte trei țări. Ce ți-e și cu economia asta de piață ✸ Un albanez a găsit pe stradă o bancnotă de 500 de dolari pe care a predat-o poliției. Autorul acestui gest demn de Cartea Recordurilor nu a putut fi aflat, poliția refuzând să-i facă cunoscut numele spre a nu fi linșat de ceilalți albanezi ✸ Blocajul financiar a atins incredibila sumă de 80.000 de miliarde de lei. Adică, aproximativ 80% din bugetul României pe 1999! ✸ Specialiștii americani ne atenționează că cei care consumă „en-gros” ciocolată nu vor mai avea probleme cu inima. Oare? ✸ Jerry Lewis, cunoscutul comic englez a făcut meningită, el fiind foarte supărat că la cei... 73 de ani ai săi a făcut o asemenea boală. I-auzi. ✸ În România mai există la ora actuală circa 1 milion de cai din 5 câte erau acum 4 ani. Dac-o ținem tot așa... ✸ Natalia Oreiro, năbădăioasa interpretă din „Înger sălbatic” urăște mașinile și telefoanele mobile, drept pentru care nu are nici una, nici alta ✸ Americanii au inventat glonțul ecologic! Adică un glonț făcut din altceva, nu din plumb - care, zice-se este nociv pentru mediul - dar care omoară la fel de repede ca și cel din plumb. Da, dar acum omoară ... ecologic! ✸ Un satelit american ce trebuia „pensionat” nu a mai răspuns la comenzi căzând ... pe Lună! Acum, e la loc sigur ✸ Ce mai fură românul? Locomotivă Diesel, faptă petrecută recent la Deva ✸ Gelos foc pe cei care cam lungesc scenele în care soția sa, frumoasa Nicole Kidman este sărutată, soțul acesteia a găsit un remediu: înaintea oricărei filmări el își obligă soția ... să mănânce usturoi! ✸ În județul Constanța o fetiță de un an și jumătate lăsată nesupravegheată a fost lovită cu ciocul, mortal, în cap de către un cocoș. Incredibil ✸ În București se va deschide un Muzeu al totalitarismului în care locul central va fi ocupat de Ceaușescu ✸ Americanii promit că embargoul împortiva lugoslaviei va putea fi ridicat după înlăturarea lui Miloșevici. Ei, dacă-i așa, nu mai e mult, nu? ✸ La o școală din Anglia, elevii buni la învățătură, au voie să lipsească prima oră, exeprimentul încercând în acest fel să-i strârnească pe elevii slabi la învățătură. Să vedem dacă ține ✸ Dacă ar fi să ne luăm după o statistică circa 68% din români sunt... obezi! Greu de crezut având în vedere locrul pe care-l ocupăm în Europa în privința nivelului de trai. Dar mai știi? ✸ Pentru a mai face rost de ceva bani conducerea penitenciarului din Focșani a înființat o formație de lăutari din rândul deținuților care urmează să cânte pe la felurite petreceri din oraș. Și să mai spună cineva că românii n-au idei! ✸ Un dentist neamț a găsit o cale originală de a-și recupera niște bani ce-i datora cam de multișor o clientă de-a sa: când aceasta a venit la tratament i-a extras doi dinți de aur!

MIRCEA DORGOȘAN

CU OCHII PE ȘOFERII STRAINI

În ultima săptămână, lucrătorii de poliție rutieră au acționat pentru prevenirea și constatarea încălcărilor actelor normative la regimul circulației pe drumurile publice de către cetățenii străini (în mod deosebit a tirurilor), fiind verificate un număr de 212 persoane din asemenea categorie, au fost sancționați pentru diferite fapte un număr de 112, din care un număr de 54 pentru nerespectarea vitezei legale admise, 13 pentru nerespectarea culorii semaforului electric și 2 pentru nerespectarea regulilor de trecere la nivel de cale ferată.

ACCIDENTAT GRAV, LA CÂTEVA MINUTE DUPĂ CE A INTRAT ÎN ROMÂNIA

În data de 13.08.a.c., în jurul orelor 7,30, pe raza comunei Pilu, CROITORU GHEORGHE, de 42 ani, din Hășmaș, în timp ce conducea autoturismul AR-04-BKE, a surprins și accidentat grav pe MEZEI LASZLO, de 28 ani, cetățean maghiar, domiciliat în Gyula - Ungaria, comunică Poliția. Acesta a intrat în țară în aceeași zi, în scop turistic prin vama Vârșand și s-a angajat în traversarea șoselei în fugă și fără să se asigure.

LUME MULTĂ LA CULES DE CARTOFI

Sunt cercetați în stare de libertate: Teglaș Dănuț, de 28 ani, Covaci Felicia, de 22 ani, ambii din Andrei Șaguna, Covaci Vandana, de 22 ani, din Almaș, Stoica Andronica, de 46 ani, Covaci Crâșmărița, de 22 ani, Covaci Iosif, de 25 ani, Covaci Mihaela, de 20 ani, Muntean Aurèlia, de 15 ani și Muntean Janina, de 16 ani, toți din Șiria, Covaci Cristina, de 22 ani, din Tinca, județul Bihor și Novac Aurelia, de 32 ani, din Zărand, toți fără ocupație și antecedente penale, care în data de 14.08.a.c, au sustras de pe parcela lui Sârbu Valentin, din Șiria, cantitatea de 345 kg cartofi, comunică Biroul de presă al IPJ Arad. Prejudiciul a fost recuperat.

MARFĂ FĂRĂ DOCUMENTE DE PROVENIENȚĂ

Împreună cu comisari ai Gărzii Financiare, ofițerii din cadrul Biroului de Combatere a Criminalității Economico-Financiare au efectuat un control la S.C. „Dunărea-Impex” SRL din Arad, constatându-se că administratorul SALAR YUSUF nu avea documente de proveniență pentru unele produse, comunică Biroul de presă al IPJ Arad. Cel în cauză a fost sancționat contravențional, conform art. 38 din Legea 82/91 cu amendă în valoare de 10.000.000 lei.

Distribuitor Autorizat dialog

Nu e niciodata prea tarziu sa alegi ... cea mai buna oferta

Bosch M-Com 608 49 $

Doua luni abonament GRATUIT
Sau
Intre 1000 si 15 minute GRATUITE suplimentar in primele doua luni de abonament

Alcatel One Touch View 79 $

Nokia 5110 89 $

valabil pentru conectare Dialog 50

ROMCOM shop phones accesories

ROMCOM Arad str. Horia nr. 1
Telefon: 057/283588; 094/799955

PAGINI NAȚIONALE

Continuă înscrierile, la ediția

2000

a anuarului, până la 31 august 1999.

Informații la telefon: 094-611759.

(c.b.)

Deputatul Radu Ghidău e tranșant

NICI NU SE DISCUTĂ O ALIANȚĂ CU PARTIDE DE STÂNGA

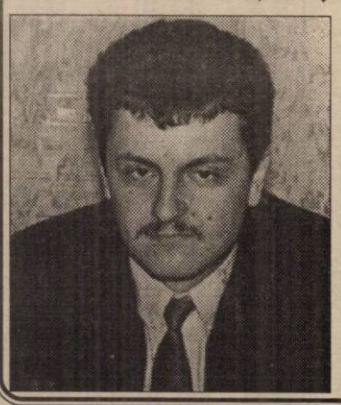

„Amânarea alegerilor pentru BCCC este o decizie statutară care este benefică pentru evoluția partidului. Acum este important să fie modificat statutul partidului, astfel încât să se permită o mai largă autonomie organizațiilor locale. Referitor la o presupusă alianță a PNȚCD cu partide de stânga, consider că nu e cazul nici măcar să se aducă în discuție o astfel de variantă. O astfel de alianță ar duce la distrugerea bazei noastre electorale.

Ședința BCCC a fost una importantă, la care secretarul titular al PNȚCD, Radu Vasile, trebuia să fie prezent. Nu comentez absența sa de la această ședință."

I. IERCAN
Foto: **AL. MARIANUȚ**

PDSR ȘI PUR AU FĂCUT UN PRIM PAS SPRE O POSIBILĂ ALIANȚĂ

Partidul Umanist din România a purtat în ultimele șase luni dialoguri cu liderii PDSR, CDR și ApR având ca obiective principale: analiza situației economice în vederea găsirii unor soluții viabile de relansare; clarificarea strategiei pentru viitoarele alegeri.

Ultima întâlnire cu PDSR s-a finalizat prin încheierea unui protocol de colaborare la alegerile locale din anul 2000. Momentul a fost marcat prin susținerea, la Constanța - sâmbătă, 14 august 1999, a unei conferințe de presă extraordinare prezidată de domnii Dan Voiculescu - președinte fondator PUR și Adrian Năstase - primvicepreședinte PDSR.

Problemele esențiale prezentate la conferință:

▼ Evaluând situația economică actuală, cele două partide au ajuns la concluzia că de mai multă vreme au puncte de vedere comune privind soluțiile de relansare.

▼ S-a convenit încheierea unui protocol de colaborare politică privind viitoarele alegeri locale, prin care cele două partide s-au angajat să susțină candidatul cel mai bine plasat în primul tur.

Acest protocol a fost apreciat ca un prim pas. Funcție de evoluția acestei colaborări și funcție de evoluția politicii generale din țară - va determina și dezvoltarea colaborării dintre cele două partide în perspectiva alegerilor generale și prezidențiale.

▼ S-a subliniat faptul că nu s-a pus în nici un moment în discuție posibilitatea unei fuziuni, fiecare partid păstrându-și identitatea, va colabora în termeni de respect reciproc și pe problemele de interes general privind evoluția pozitivă a vieții politico-economice și sociale românești.

▼ Partidul Umanist din România și-a reafirmat preocuparea pentru susținerea clasei de mijloc și a capitalului autohton. În acest sens, face un apel atât partidelor de la putere cât și celor din opoziție pentru promovarea unor politici adecvate în domeniul concesionărilor.

I. I.

DEOCAMDATĂ, UN PARTID DE DECOR

Pensionarii reprezintă una dintre categoriile cele mai defavorizate ale tranziției. D-l Ioan Pecican se face purtătorul de cuvânt al pensionarilor, intitulându-și scrisoarea trimisă la redacție „Cine este de vină?"

„ Începând cu anul viitor, biciul Legii impozitului global va șfichiui și ea categoria cea mai defavorizată: pensionarii. Impozitele aplicate pensiilor, chiar dacă numai celor de peste 1.200.000 de lei, care prin recorelări și indexări aproape totale vor depăși această limită, arată clar că pensionarii, neputând din păcate practica și ei evaziunea fiscală sau face grevă, vor „strânge" și mai mult „cureaua". Dar oare mai au ce strânge? Într-un singur caz ar fi echitabilă această impozitare; dacă și pensiile ar fi aliniate la nivelul celor occidentale. Dar să impozitezi și „sărăcia" în timp ce evaziunea fiscală, economia „subterană", escrocheria, „șmecheria", într-un cuvânt, sunt în floare, presupune mai mult decât lipsă de bun-simț.

E drept că fiecare popor își are conducătorii pe care îi merită, mai pe șleau: cum îi sacul așa-i și petecul, dar aceasta nu însemnaă că este o situație incorigibilă.

În ciuda accentului deosebit pus în regimul comunist pe educația politică și formarea omului nou, noi am rămas tot needucați. Acuz electoratul de neseriozitate politică. Pentru că nu se explică altfel ca azi să votezi o anumită formațiune politică, iar mâine să faci grevă sau să protestezi, încurcând prin prostia ta tot programul acelei formațiuni cu care ai fost de acord. Ar fi justificată nemulțumirea pensionarilor, fapt de netăgăduit, dacă în 1996, la alegeri, nu ar fi existat Partidul Pensionarilor, altminteri trebuie, fără nici o supărare, să înghită în sec până la alegerile următoare. Și ca megaprofet, le pot spune că și în viitor, dacă la alegerile electorale din anul 2000 se vor comporta la fel, aceeași viață

Poșta paginii politice

mizerabilă îi va aștepta. Câtă vreme interesele pensionarilor sunt abordate aleator de diferite partide, în Parlament, și câtă vreme pensionarii nu se vor uni în jurul partidului lor, căruia să-i acorde votul cu toată încrederea, atunci când vor fi în fața urnelor, asigurând intrarea acestuia în Parlamentul României, tânguielile și lacrimile lor vor continua.

Dacă și în cadrul MMPS această impozitare a stârnit revoltă, atunci hăbăuceala pensionarilor, complacerea lor, speranța lor că alte partide politice, fie ele și parlamentare, le vor rezolva interesele, denotă ramolisment generalizat, paralizie ideologică și justifică eutanasia socială spre care se îndreaptă societatea noastră.

Cu părere de rău mă văd silit să închei cu următorul catren:

Ce vrei tu, pensionare?
Ai tu dinți pentru cotlete?
Mâncă ștevie cu sare
Și visează pe-ndelete.

Președintele
Org. Mun. Arad a P. P. R.
Ing. Ioan Pecican"

A corela pensiile românești cu cele occidentale este, în prezent, o utopie și orice discuție în acest sens nu-și are rostul.

„Omul nou" educat de regimul comunist, se vede obligat să existe într-un alt tip de societate, care n-are nici o legătură cu parametrii societății comuniste. „Omul nou" trebuie să se reînnoiască, numai că educația se face azi pe cont propriu. Iar la o anumită vârstă, cum e și cazul pensionarilor, reeducarea devine un deziderat greu de îndeplinit. Nu poți șterge peste noapte zeci de ani de educație și, cu puține excepții, doar sapa și lopata va rezolva schimbarea mentalității majorității pensionarilor.

Dl. Pecican face un apel către pensionari în vederea unirii acestora pentru a pătrunde în Parlamentul României, unde, crede dânsul, pensionarii vor putea să-și apere drepturile. Din păcate pentru ei, voturile din '96 nu au dat câștig de cauză partidului care îi reprezintă. Partidul Pensionarilor rămâne, cel puțin deocamdată, un partid de decor pe eșichierul politic românesc. Că lucrurile se vor schimba în 2000 depinde doar de pensionari.

I. IERCAN

PENTRU RELANSAREA AGRICULTURII SUNT NECESARI 100 DE DOLARI DE PERSOANĂ

În cadrul conferinței de presă a ApR Arad, prim-vicepreședintele filialei, dl. Gheorghe Chiper, a abordat problema agriculturii.

În opinia sa și în acest an în agricultură s-a lucrat în pierdere, fără nici un profit. **„Prețul de valorificare a produselor agricole ar trebui să acopere dobânzile pentru eventualele credite bancare".** Dar, momentan, producția actuală nu acoperă cheltuielile și nu asigură plusul necesar continuării ciclului productiv.

Singura soluție pentru relansarea agriculturii ar fi subvenționarea acestei ramuri măcar vreo doi-trei ani, este de părere dl. Chiper. **„Să se ofere cam 80-100 de dolari de persoană timp de câțiva ani, după care subvenția ar putea să înceteze."**

Un pas pentru ajutarea agricultorilor, s-a făcut prin reducerea prețului la motorină, dar dl. Remeș consideră că acest lucru va afecta bugetul.

Prin urmare, Ministrul Agriculturii, Ioan Mureșan, a găsit soluția: să se reducă personalul ministerului cu 50%.

Dl. Chiper consideră că acest lucru nu e deloc o soluție întrucât, oricum, nu se vor putea acoperi pierderile.

În ceea ce privește fuziunea ApR-PSDR, aceasta se va tranșa până la 20 august: ori vor cădea de acord, ori fuziunea va fi amânată până după alegerile locale.

SORINA AMBRUȘ

DE LA SPIRITUALITATEA ROMÂNEASCĂ, LA CSARDAȘUL UNGURESC

(Urmare din pagina 1)

Din '90 încoace, UDMR duce o politică constantă de subminare a unității statului român, politică care este sprijinită diplomatic, logistic și financiar de statul maghiar, de comunitățile șovin-iredentiste maghiare, de diaspora maghiară și de o plutocrație iudeo-maghiară aflată în SUA, unde dețin poziții cheie.

Diplomația românească, de la Titulescu încoace, nu a reușit să contracareze aceste acțiuni destabilizatoare, a tratat fenomenul iredentist cu ușurință, chiar cu iresponsabilitate. Pe plan intern, UDMR își organizează formațiuni paramilitare, se face prin bisericile catolice și protestante un recensământ al populației maghiare, pentru a o direcționa în timpul alegerilor și a o organiza într-un eventual conflict interetnic, există deja un parlament neoficial maghiar, s-a lansat ideea autonomizării „Țării secuilor", s-au adus periculoase modificări la legea învățământului și a administrației publice, care conduc la învățământ paralel, la oficializarea limbii maghiare, ca a doua limbă în stat și, în ultimă instanță, la dorința exprimată direct sau indirect de oficialii din Ungaria și UDMR, de federalizare a României. În acest sens sunt atrase personalități importante care sprijină sau acceptă parlamentele locale, schimbarea ordinii stabilite prin Tratatul de pace de la Versailles, cum sunt generalul Clarck dar și Tony Blair, M. Albright, aprecieri de care profită primul ministru extremist ungar, Victor Orban, care se vede prim-ministru al tuturor ungurilor și acționează ca atare. Acceptarea vizitei lui în zonele locuite de ungurii din Transilvania și întâlnirea cu Radu Vasile este o gafă fundamentală a diplomației românești. S-a lansat ideea periculoasă a întâlnirii pe un „teren neutru", recunoscându-se astfel o reminiscență a vechilor împărțiri administrative impuse de sovietici - ca regiunile autonome.

Ca și după 4 iunie 1920, după semnarea Tratatului de la Trianon, ce domină spiritele șovine, revanșarde, aflate astăzi la guvernarea Ungariei și în fruntea UDMR, este ideea „am pierdut o bătălie, nu și războiul". Pentru că nostalgicii unguri revin mereu la ideile nemeșimii și nu acceptă o Ungarie redusă în granițe onorabile, dacă nu chiar generoase. Să nu uităm că prin Tratatul de la Trianon, în noua Ungarie erau circa 6 milioane de unguri, restul fiind slovaci, germani, sârbi, croați, români, evrei, țigani, ruteni etc.

Este cunoscut faptul că Transilvania nu a fost, până în 1867, niciodată încorporată în Ungaria, ci doar sub suzeranitatea coroanei ungare până la 1526, păstrându-și organizarea românească, chiar dacă voievozii erau numiți de regele Ungariei dintre nobilii români, cumani, unguri maghiarizați și trecuți la catolicism. Prin pactul dualist austro-ungar din 1867, au fost trecute sub stăpânirea Ungariei, formând așa-zisa Ungaria Mare, Transilvania, Banatul, Crișana, Maramureșul, Croația, Voivodina, Slovenia, Slavonia și Ucraina Subcarpatică.

În aceste teritorii, populația maghiară era minoritară și de aceea, în urma prăbușirii imperiului austro-ungar, acestea s-au desprins imediat de Ungaria, pe care nu o considerau țara lor, și s-au alipit la țările mamă sau au format state independente. Conform recensământului din 1910, publicat de autoritățile austro-ungare și, evident, modificat în favoarea națiunilor maghiară și austriacă, cele două națiuni dominante reprezentau 43% din totalul populației monarhiei, restul, respectiv 57%, o reprezentau popoarele subjugate, dintre care românii reprezentau circa patru milioane.

În urma desăvârșirii unității sale naționale, România avea, după 1920, o suprafață de 295.049 km (față de 137.000, înainte de 1918) și o populație de 15.541.424 locuitori. Așa cum se preciza în Constituția din martie 1923, România era un stat național, unitar și indivizibil, deoarece majoritatea covârșitoare a populației erau români. În 1930, românii reprezentau 71,9% din totalul populației, maghiarii 7,9%, germanii 4,4%, evreii 4%.

În afară de germani și evrei, care au emigrat în țările de baștină, situația a rămas în mare parte neschimbată și astăzi, ceea ce demonstrează falsitatea ideilor promovate de șovinismul maghiar cu privire la o așa-zisă epurare etnico-culturală a maghiarimii. Dimpotrivă, populația maghiară s-a menținut, și-a păstrat tradițiile și obiceiurile, e drept, mai europenizate în raport cu cele ce le aveau la origini, aduse din stepele turanice.

Nu același lucru se poate spune despre etniile care au rămas în spațiul Ungariei după 1920 care, în mare parte, au fost maghiarizate. Din cei circa 300-400.000 de români, astăzi mai sunt circa 10.000 și aceia pe cale de dispariție, datorită politicii de asimilare prin toate mijloacele, promovate de statul maghiar.

Iar guvernanții noștri joacă, în aceste condiții primejdioase pentru unitatea națională, csardașul cu Victor Orban și cu udemeriștii locali.

La Nădlac

PRELUAREA GRÂULUI SE FACE ÎN RITM DE MELC

O zonă agricolă importantă este și localitatea Nădlac. Anul trecut, însămânțările de grâu și orz au fost de câteva ori mai mici ca în anii precedenți. Și dacă suprafețele cu orz și grâu au fost mai mici, același lucru se poate spune despre producțiile obținute, și implicit, de achiziționări. După ce iarna,

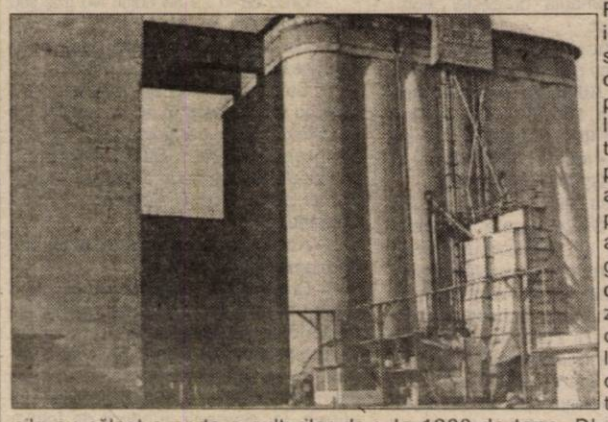

oile au călcat o parte a culturilor de păioase, în primăvara și începutul verii au căzut ploi torențiale și grindină. Toate și-au adus „contribuția" la obținerea unor cantități mai mici de păioase.

Dl. Paliș Gligor, șef de bază la S. C. Comcereal S. A. Nădlac, ne-a spus: „Până acum am luat în prestări de servicii, din recolta '99, 290 de tone de grâu. Facilitățile cu care s-a luat acest grâu sunt aceleași ca anul trecut. Mai exact, condiționarea 26.300 lei/tonă și încărcarea 26.800 lei/tonă. Acești bani li se plătesc producătorilor agricoli care ne aduc grâu, în această perioadă. Restul cheltuielilor sunt suportate de către stat, pe o perioadă de 9 luni. „Noi prestăm servicii pentru o firmă arădeană de panificație, care achiziționează grâul la prețul de 1500 kg/fizic". Cantitatea de grâu totală luată în prestări de servicii anul trecut s-a ridicat la 1200 de tone. Dl. Paliș este de părere că grâul este puțin, dar și calitativ mai slab ca anul trecut. De aici și tendința producătorilor agricoli de a-și depozita grâul acasă și de a nu-l vinde.

„Doresc să spun că orz din producția '99 nu am preluat, deoarece a fost puțin semănat. Preluăm însă în continuare (până la 20 august) porumb boabe din producția anului '98, cu prețul de 1700 kg/fizic. Plata se face la cel mult două zile după preluarea porumbului și eu cred că este un preț foarte bun", a afirmat șeful de bază Nădlac, dl. Paliș Gligor. Am mai aflat faptul că, baza dispune de parcul de mașini agricole cu care execută prestări de servicii la producătorii agricoli. De asemenea, pentru agricultori se vând îngrășăminte chimice și azotoase, cu mari reduceri de preț în perioada lunii august. Astfel, un sac de azot costă 88.800 lei cu reducere, iar unul de complexe MP 32,5-20 costă 93.336 lei/sac în această lună. Referitor la suprafețele cultivate cu porumb, acestea sunt aproximativ 60% din suprafața arabilă din Nădlac. După primele estimări se va obține în toamnă o producție de 10-11.000 kg știulete/hectar.

„Deocamdată, prețul la floarea-soarelui se negociază, însă indiferent dacă au fost încheiate contracte sau nu, noi o să preluăm floarea-soarelui. Bineînțeles, la prețul stabilit cu fabricile de ulei. Vreau să mai spun că problema cea mai mare o avem cu grâul încolțit la peste 1%, deoarece în prezent nu sunt cumpărători. Grâu încolțit, din producția '99, avem 80 de tone în stoc", a conchis dl. Paliș Gligor.

G. BOHUSLAV

În județul Arad

SE ELIBEREAZĂ TERENURILE PENTRU ÎNCEPEREA ARĂTURILOR DE VARĂ

Recoltarea păioaselor, în județul nostru, s-a încheiat de ceva vreme. La grâu, de pe cele 42.300 hectare recoltate s-a obținut o producție medie de 3.100 kilograme la hectar. „La nivel de țară, s-au obținut până acum, circa 4,7 milioane tone de grâu. Eu zic că nu trebuie să ne facem probleme privind necesarul de grâu", spune Avram Fluieraș, directorul Direcției Generale pentru Agricultură și Alimentație Arad.

La această oră, în întreg județul se eliberează terenurile pentru a se putea începe arăturile de vară. Totodată, agricultorii arădeni se pregătesc pentru lucrările de recoltare a soiei, florii-soarelui, porumbului.

„Cea mai mare grijă a agricultorilor e acum vânzarea producției de grâu. De aceea, se așteaptă cu nerăbdare actele normative care vor aduce o gură de aer, acte cu privire la motorina subvenționată, la primele pentru export, la condițiile de depozitare", adaugă Fluieraș.

GERLINDE KNAP

CREDITE DE PESTE 717 MILIARDE LEI ACORDATE AGRICULTORILOR

Valoarea creditelor acordate de Banca Agricolă firmelor din sectorul agrozootehnic, din octombrie 1998 și pînă în prezent, se ridică la 717,3 miliarde lei, informează un comunicat al băncii transmis agenției MEDIAFAX.

Împrumuturile fac parte din plafonul de 732,7 miliarde lei alocat Băncii Agricole din fondul constituit la dispoziția Ministerului Agriculturii pentru finanțarea lucrărilor agricole din sectorul vegetal și a celor pentru creșterea animalelor. Din creditele acordate, pînă în prezent au fost rambursate peste 119 miliarde lei, precizează comunicatul. Pînă la sfîrșitul lunii septembrie a acestui an, conform graficelor stabilite cu clienții băncii, vor fi acordate împrumuturi în valoare de circa 255 miliarde lei destinate, cu prioritate firmelor private din agricultură care desfășoară activități rentabile. Aceste fonduri provin din încasările băncii de la firmele creditate, prin valorificarea producțiilor de orz, orzoaică, legume, cartofi, fructe, lapte și ouă. Cele 255 miliarde lei se vor aloca în vederea completării surselor proprii ale agenților economici pentru asigurarea cheltuielilor legate de pregătirea culturilor de toamnă.

(CALUL - PRIETENUL OMULUI) sau

FOLOSIREA RAȚIONALĂ A CAILOR DE TRACȚIUNE

Calul - nobilul animal care l-a însoțit pe om de-a lungul mileniilor a fost prietenul nedespărțit al acestuia la bine și la rău, pentru cei bogați, în sport și agrement, la vremuri de restriște în lupte, dar mai ales tovarăș nedespărțit al omului truditor la munca câmpului. Poate că atunci când Coșbuc scria despre dragostea sfâșietoare a stăpânului său pentru El Zorab nu se gândea neapărat numai la un arab sărac... ca să nu mai vorbim de caii cuminți ai moților care coboară cu fructe și ciubere și țin drumul drept chiar atunci când stăpânul mai moțăie pe iliș. Un popor este cu atât mai respectat cu cât știe să-și respecte caii - spune un proverb. În România dinainte de 1989, calul era considerat un animal inutil, a fost neglijat și chiar sacrificat. Comunismul a însemnat și prigoana cailor iar ideile despre utilitatea, frumusețea și noblețea cailor au fost date uitării, iar consecințele se resimt și astăzi. Iată de ce acum i se acordă importanța meritată prin dezvoltarea celor 17 depozite de armăsari ale R.A. „CAI DE RASĂ" care prin stațiunile de montă publică pun la dispoziția proprietarilor de iepe, rasele: Ardenez, Semigreu Românesc, Nonius, Trăpaș, Arab, Pursânge Englez, Gidran, Hutul, obținând mânji valoroși.

Folosirea la tracțiune a cailor pretinde din partea crescătorului, să cunoască și să aplice câteva reguli.

- Pregătirea cailor pentru efort, mai mare, se face cu 3-4 săptămâni înainte și constă în furajarea rațională, îngrijire corporală, potcovit etc.

- Animalele să aibă timpul de muncă, pe zi, de 8-10 ore, în mod excepțional 12 ore, deoarece există riscul epuizării lor.

- În funcție de greutate și felul drumului, mersul va fi la pas, alternând cu trapul. Mersul la galop este de scurtă durată, la călărie. La stabilirea programului de lucru, este necesar să se asigure după o perioadă de muncă de 50 minute, un repaus de 10 minute pentru refacerea organismului, iar

după trei ore de muncă, caii se odihnesc o oră, iar cei cu o întreținere slabă, vor primi după 2 ore de muncă 2 ore de repaus. În transporturi mai lungi, după fiecare 18-20 km parcurși, se acordă o oră repaus. Pentru caii tineri, de curând învățați la ham, repausul va fi mai mare și mai des. Caii care transportă greutăți mari, vor merge la pas, iar pe distanțe mici pot merge la trap ușor 15-20 minute, apoi la pas 30 minute.

Precizez că folosirea la tracțiune a cabalinelor sub vârsta de 2 ani, sau în ultima lună de gestație și în prima lună de lactație este contravenție. Biciul căruțașului este de „ornament" nu pentru lovit caii.

O pedeapsă pentru cal, în timpul verii, este musca. Frecați, deci, în fiecare dimineață calul cu frunze de dovleac și mușchiul nu se vor mai apropia de cal, iar acesta vă va fi „recunoscător".

ing. ION ARMĂȘOIU

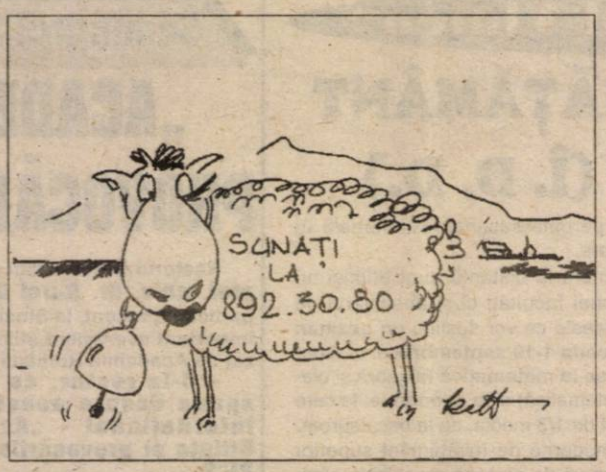

ACORDAREA PRIMEI PENTRU GRÂU TREBUIE AMÂNATĂ

Patronatele din agricultură și morărit susțin că acordarea primei de export este indicată numai în cazul porumbului, la care se estimează o producție, în acest an, mai mare decît consumul intern, însă la grîu prima trebuie să se acorde numai după efectuarea unei balanțe a grîului.

Vasile Nucuță, președintele Asociației Patronale Comcereal a declarat agenției MEDIAFAX că dacă nu se va realiza o balanță a grîului înainte de a se trece la exportul de grîu, România "va importa grîu începînd cu luna februarie a anului viitor, pentru că nu va mai exista grîu pentru consumul intern".

Nucuță a adăugat că în depozitele Comcereal există circa 1,3 milioane tone de grîu din care 1,1 milioane tone este panificabil, iar necesarul pentru consumul intern este de cel puțin 1,7 milioane tone de grîu. În aceste condiții, chiar dacă populația deține cantități mari de grîu, nu trebuie să ne bazăm pe acest grîu pentru că producătorii agricoli "îl vor ține în gospodării, pentru consumul propriu", a mai spus Nucuță. El a mai spus că la porumb producția de anul acesta a fost estimată la circa 6-7 milioane tone, iar consumul intern este de circa 2,5 milioane tone, diferența putînd să reprezinte disponibil pentru export. Aurel Popescu, președintele Organizației Patronale de Ramură a Industriei de Morărit și Panificație - ROMPAN, spune că "prima de export la grîu este o mare greșeală, pentru că trebuia mai întîi să fie efectuată o balanță a grîului pentru a verifica dacă există destul grîu în depozite pentru acoperirea consumului de pe piața internă și apoi să se pună problema unui export de grîu". De asemenea, prima la export este mai mare decît prima acordată producătorilor agricoli care vînd grîul societăților de morărit și panificație, această măsură încurajînd, de fapt, exportul de grîu, a mai spus Popescu. De aceeași părere este și Ion Scurteli, președintele Asociației Patronale a Angrosiștilor de Cereale din România care spune că România și-a redus "simțitor" consumul de porumb, în ultimul timp.

Scurteli a mai spus că prin acordarea primei la export pentru grîu, România "riscă să rămînă fără stocuri după 1 februarie 2000, mai ales că în recolta acestui an au fost identificate multe loturi de grîu de calitate inferioară".

Guvernul a adoptat, săptămîna trecută, normele de acordare a primei de export la grîu și porumb. Prima la grîu este de 350.000 lei pe tonă, pentru o cantitate în limita a 500.000 tone de grîu, iar pentru porumb, prima este de 400.000 lei pe tonă, pentru o cantitate de 500.000 tone de porumb boabe.

ROTAȚIA CULTURILOR

O NECESITATE PENTRU ASIGURAREA UNOR RECOLTE BUNE

Fiecare plantă are cerințe specifice față de posibilitatea solului și influențează diferit asupra culturilor succesoare. Plantele consumă din sol cantități diferite de substanțe minerale, unele din stratul superficial, cum sunt cerealele, altele își trimit o bună parte din rădăcini la 1,5-2 m și mai mult, cum sunt leguminoasele anuale și perene, floarea-soarelui, sfecla de zahăr, porumbul etc. Deci prin intermediul plantelor cultivate are loc o deplasare a substanțelor nutritive spre suprafață și invers.

De asemenea, plantele elimină în cursul vieții, prin secreția rădăcinilor, diferite substanțe ca: toxine, aminoacizi, vitamine, enzime etc., care au o influență asupra plantelor succesoare. Provizia de apă, rămasă după cultura premergătoare, joacă un rol deosebit în aprovizionarea cu apă a plantei ce urmează. Deci ca regulă generală, după culturile mari consumatoare de apă trebuie preferate cele cu consum redus. Deosebiri marcante există și cu privire la înmulțirea paraziților comuni. Cunoscând toate aceste caracteristici (și încă multe altele) vom face succesiunea plantelor cât mai favorabilă. Astfel, plantele trebuie privite în rotație ca formând perechi favorabile sau nefavorabile. Câteva exemple de perechi favorabile: rapiță de toamnă-grâu de toamnă; sfeclă de zahăr-orz de primăvară; cartof-sfeclă de zahăr; trifoi-cartof; mazăre sau soia-grâu de toamnă etc. Perechi nefavorabile: sfeclă de zahăr-grâu de toamnă; mazăre-sfeclă de zahăr; cereale de toamnă - între ele; floarea-soarelui-leguminoase anuale. Totuși, sunt plante care ar accepta monocultura, fără consecințe prea mari. Sunt plante care nu se autosuportă, ca trifoiul, inul de fibră, mazărea, lucerna, sfecla de zahăr, floarea-soarelui etc. Cultura acestor plante nu poate reveni pe același loc fără să se lase un anumit interval de ani, pentru a face posibilă dispariția cauzelor care determină scăderea recoltelor. Plante care se autosuportă 2-3 ani, fără inconveniente, sunt porumbul, cânepa, fasolea, soia. Dar despre rotația culturilor vom mai scrie, pentru ca prin această lucrare să sporim producția.

Ing. ION ARMĂȘOIU

După floarea-soarelui, indicată e cultura de cereale

DACĂ SPUN CEVA ÎN FOLCLOR, SPUN ÎN DOINE

• Cinci minute cu Mia Dan •

– Din câte îmi amintesc, d-voastră ați lansat șlagărul „Săracă inima mea"...

– De numele meu se leagă, de fapt, trei cântece de mare popularitate: **„Deschide, bade, fereastra!", „Fost-am două surori"** și... **„Săracă inima mea"**.

– După o perioadă de strălucire, când vă aflați în „topul" celor mai cunoscuți interpreți de muzică populară, a urmat o... „eclipsă". Cum o motivați?

– Fiind cadru didactic, mi-am continuat profesia. M-am căsătorit, am născut doi copii - o fiică, Alina și un băiat, Ionuț, pe care i-am crescut singură. Oricât aș fi dorit să cânt, practic nu aș fi putut lipsi de-acasă. Zi și noapte am stat lângă copiii mei. Am socotit atunci că mult mai important e să fiu mamă. Dragostea pentru copiii mei am pus-o pe primul loc iar cea pentru cântec pe locul secund.

– Dar cântecul a fost prima d-voastră dragoste. De când datează?

– De când mă știu. Cânt din clasele primare. Pe când eram în anul I la Cluj, la Universitatea „Babeș Bolyai", am luat premiul I la „Primăvara studențească" iar în alte concursuri la care am participat și am fost laureată (am câștigat și „Maria Tănase") mi-am găsit consacrarea.

– După cât timp ați revenit pe scenă?

– Am revenit după cinci ani. De fapt niciodată nu am renunțat dar am cântat mai puțin.

– Cum a fost revenirea?

– Am revenit mai împlinită sufletește, cu glas mai matur, cu glas de femeie, cu mai multă dragoste.

– Dar între timp au apărut alți interpreți cu priză la public; nu a fost un handicap în a-l recuceri?

– Cântecul popular nu se putea opri. Era firesc să apară noi interpreți. Eu am revenit pe scenă cu cântece noi (material pentru două casete de doine și jocuri de pe Valea Someșului). Eu, dacă spun ceva în folclor, spun în doine. În doine am cântat dragostea, jalea, dorul iar în jocuri, frumusețea fără seamăn a satului nostru ardelenesc, a horei și strigăturilor.

– Ați mai cântat la Festivalul de la Moneasa?

– La Moneasa am fost prezentă la primele ediții. Atunci, se lansa aici Florica Zaha, cea care, alături de mine, susține acum recitalul invitaților.

– Cum apreciați acest festival al tinerilor interpreți de muzică populară?

– Mă bucură că nu se renunță. Este o tradiție care nu trebuie să se piardă. E bine că tineretul de astăzi iubește folclorul și dorește să se afirme. Le recomand să acorde mare atenție repertoriului, să-l caute acolo, la sat, de unde vine veșnicia. Și portul să-l poarte de acolo de unde vin. Eu am crescut în opinci, în suman, în zadii și nu mi-e rușine pentru că folclorul înseamnă trecutul, prezentul și viitorul poporului român.

V. FILIP

La Moneasa

ÎN TREI DECENII, SUTE DE SOLIȘTI AU CĂUTAT CONSACRAREA

Anul acesta, Festivalul concurs al tinerilor interpreți de muzică populară de la Moneasa a ajuns la al XXX-a ediție. Timp de trei decenii, într-o zi de august, sute de soliști, care băteau la porțile consacrării, au urcat cu emoție pe scena de la poalele codrului. Unii dintre ei s-au remarcat, și-au câștigat un renume, au devenit valoroși interpreți ai cântecului popular; alții s-au pierdut în anonimat, dar au rămas cu „sămânța" dragostei pentru folclorul românesc.

În acest an, juriul festivalului i-a desemnat laureați pe: **Ramona Ancateu, Viorel Bordea, Adina Lazea - mențiuni (premii a câte 100.000 lei), Adina Cotocea- locul III (250.000 lei); Elena Voichița Suba - locul II (400.000 lei) și Lenuța Petrică Gyüre (600.000 lei).**

Câștigătoarea celei de a XXX-a ediții, Lenuța Petrică Gyüre, care a interpretat folclor din zona natală Maramureș, ne-a mărturisit după recitalul laureaților: „Sunt foarte emoționată, dar mă simt plină de entuziasm. Mulțumesc orchestrei profesioniste «Rapsozii Zărandului» pentru excelentul acompaniament și juriului pentru aprecierea cântecelor mele. Prin evoluțiile mele viitoare sper să nu dezamăgesc; încrederea acoradată acum cred că o să-mi dea un imbold să-i urmez pe cei care și-au făcut un nume aici la Moneasa."

Președintele juriului a fost și la acest jubileu distinsul folclorist **prof. Ioan T. Florea**, cu care am avut, la lăsarea „cortinei" peste cea de-a XXX-a ediție a festivalului, un scurt dialog:

– Când ați fost pentru prima oară în juriul acestui festival?

– Am fost printre membrii fondatori ai festivalului de la Moneasa. Asta a fost atunci când Aradul a ieșit de sub tutela regiunii Banat...

– De câte ori ați fost în juriul festivalului de la Moneasa?

– Cred că în 29 de ediții. Nu mai știu chiar exact.

– Ce nume, care și-au găsit consacrarea la Moneasa, vă amintiți?

– Sunt mulți soliști de valoare astăzi, care au fost laureați în acest festival. Aș da câteva nume, dar poate acum nu mi-i amintesc pe toți: Sava Negreanu Brudașcu, Florica Zaha, Mariana Anghel, Cornel Borza, Rodica Ardelean, Cornelia Căprariu...

– Acum, la aniversarea a 30 de ani, cum apreciați festivalul?

– Cred că și-a îndeplinit menirea de a scoate în evidență valori ale interpretării folclorice nu numai din Arad, ci și din toată țara. Este important ca el să continue. Să fie aici, la Moneasa, locul unde tineri soliști de muzică populară se pot afirma, iar oamenii, iubitorii de folclor (care credem că vor și scăpa de greutățile financiare ale tranziției) să trăiască o zi minunată în fiecare an, o sărbătoare a cântecului românesc, în acest cadru pitoresc pe care îl oferă frumoasa noastră stațiune Moneasa.

V. FILIP

La Universitatea „Aurel Vlaicu"

UN CENTRU PENTRU ÎNVĂȚĂMÂNT DESCHIS LA DISTANȚĂ (Î. D. D.)

Potrivit Ordinului Ministerului Educației Naționale nr. 3354 din 22 februarie a. c., s-a dispus constituirea așa-numitelor **centre pentru învățământul deschis la distanță**, ce ființează pe lângă instituții de învățământ superior și care își propun să lărgească accesul spre facultăți și a celor aflați într-o activitate socio-profesională.

Recent, în cadrul Universității „Aurel Vlaicu" s-a constituit un asemenea centru pentru învățământ deschis la distanță (ÎDD) condus de **conf. univ. dr. MARIANA NAGY** și care are un **profil economic**, specializarea **contabilitate și informatică de gestiune**.

Având o durată de 4 ani, învățământul la distanță beneficiază de același plan de învățământ și de o licență identică cu facultatea similară de la zi.

În anul universitar 1999/2000, specializarea contabilitate și informatică de gestiune din cadrul ÎDD are **100 de locuri**, toate cu plată și anume **5 milioane, plătite însă eșalonat: inițial 2 milioane și 500.000 lei în 6 rate lunare**.

Așa cum sublinia **conf. univ. dr. Mariana Nagy**, această formă de învățământ superior de tipul **open distance education** are două mari avantaje: pe de o parte facilitează **accesul fără examen** al absolvenților unei alte facultăți, pe baza mediei generale a anilor de studiu ai primei facultăți și pe de altă parte, studenții acestei forme de învățământ **își pot păstra locul de muncă sau pot desfășura activități socio-profesionale** care să le permită susținerea materială în perioada de școlarizare.

La acest învățământ la distanță sunt admiși nu numai absolvenții unei facultăți ci și absolvenți de liceu sau școli postliceale ce vor susține un **examen de admitere în perioada 1-10 septembrie a. c.**, constituit din **probe scrise la matematică** (algebră și elemente de analiză matematică) și **la economie**, la care se adaugă în procent de 1/3 media, de la bacalaureat.

Această formă modernă de învățământ superior se constituie din **cursuri de sinteză** organizate sâmbăta, la **Arad** (corpul D al universității, fostul liceu sanitar), precum și la **Ineu** și **Lipova**, la sediul unor licee de prestigiu din localitățile respective, la care se adaugă așa-numitele **lucrări practice** ce se vor nota cu un punctaj pe baza căruia studentul va putea fi admis la examen.

De asemenea, legătura dintre centru și student se realizează prin **asistent**, o funcție similară tutorelui din limbajul specializat, dar și prin **consultații prin corespondență**, prin **internet** (poștă electronică) sau **personal** (după un orar stabilit).

Iată, deci, o nouă specializare autorizată de CNEAA și care oferă arădenilor, și nu numai lor, **o alternativă modernă și eficientă** de pregătire într-un domeniu atât de solicitat astăzi, precum **contabilitate și informatică în gestiune**.

LIZICA MIHUȚ

TOȚI ABSOLVENȚII DE LICEU POT SUSȚINE BACALAUREATUL

Absolvenții de liceu pot susține bacalaureatul indiferent de cîte ori au mai dat acest examen, se precizează într–un comunicat al Ministerului Educației Naționale.

Limitarea la două a numărului de prezentări la examenul de bacalaureat a fost suspendată odată cu modificarea Legii învățămîntului, în cursul acestui an. Condițiile de participare la bacalaureat a elevilor din promoțiile anterioare vor fi făcute cunoscute de inspectoratele școlare, în termen util pentru pregătirea participării la examen.

Aproape două sute de mii de absolvenți ai claselor a XII–a și a XIII–a, din care zece la sută provin din promoțiile anterioare, au participat anul acesta la sesiunea din iunie–iulie a examenului de bacalaureat, organizat pentru a treia oară în noua formulă prevăzută de Legea învățămîntului. Dintre participanții la prima sesiune de bacalaureat, 20 la sută, respectiv 40.000 de elevi, au fost declarați respinși.

Seminarul Internațional de la Sinaia

„ACADEMIA - ȘTIINȚA ȘI PROVOCĂRILE SECOLULUI 21"

Rectorul Universității „V. Goldiș", prof. univ. dr. Aurel Ardelean, a participat, recent, la Sinaia, la cel mai important eveniment științific organizat de Academia Română în acest an.

– D-le rector, ce ne puteți spune despre acest seminar internațional - „Academia - Știința și provocările secolului 21"?

– Manifestarea științifică organizată de Academia Română a reunit președinți ai Academiilor din Europa și Japonia, oameni de știință de pe toate continentele, precum și invitați de onoare ca: administratorul NASA Daniel Goldin și directorul programelor pentru știință al NATO - Alain Jubier.

Academician Eugen Simion - președintele Academiei Române, prof. Szobolcsay Lany - ministrul Cercetării științifice, prof. Aurel Ardelean - rectorul Universității de Vest „Vasile Goldiș" - organizatorii Seminarului Internațional de la Sinaia.

În cadrul celor trei zile s-au prezentat comunicări științifice care au vizat domeniile de educație, dezvoltarea învățământului în sec. 21, tehnologia, astronautica etc. În secțiuni s-au dezbătut două teme: „Știința și dezvoltarea societății în pragul secolului 21" și „Globalizarea și identitatea culturală", având ca moderatori pe José Moscardo - ambasadorul Braziliei în țara noastră și acad. Andrei Andrieș - președintele Academiei din Republica Moldova.

– Administratorul NASA - Daniel Goldin, a adus noutăți în privința programelor de cercetare a spațiului?

– Într-adevăr, s-au făcut câteva referiri științifice - care au surprins asistența de elită prezentă - cum ar fi colonizarea spațiului începând cu primul secol al mileniului III, utilizarea computerelor, care se vor coda singure și vor proteja viața echipelor aflate în spațiu, trimiterea de roboți în spațiul cosmic, identificarea protocelulelor și a amprentelor vieții pe alte planete. Dr. Goldin a afirmat că în primul deceniu al mileniului III se va răspunde la dilema - dacă suntem singuri sau conviețuim cu alte civilizații în spațiul cosmic. În premieră, la o reuniune științifică s-a anunțat crearea de către NASA a unor computere cu comportament uman, capabile de crearea unor legături neuronale, a intuiției și creativității.

– Care a fost contribuția Universității de Vest „Vasile Goldiș" la această reuniune?

– Universitatea noastră a participat în calitate de organizator împreună cu Academia Română și Agenția Națională de Cercetare Științifică. În cadrul seminarului am prezentat disertația „Ecologia - o știință pentru secolul 21", care a fost bine primită de participanți. În cadrul întrevederii cu Alain Jubier - directorul de programe științifice al NATO, am stabilit un proiect de colaborare pe teme ecologice pentru vestul României. Cu Academia din Republica Moldova vom încheia un protocol de colaborare științifică pe anul 2000, iar un alt protocol se va încheia cu Academia Flamandă din Belgia.

A consemnat

V. FILIP

LIPSA POFTEI DE MÂNCARE LA COPIL

O poftă de mâncare normală determină o bună asimilare a principiilor nutritive din alimentele consumate și, în consecință, o bună creștere și dezvoltare a organismului uman. Din contră, diminuarea până la dispariția apetitului - așa-numita anorexie - duce la o stagnare a creșterii și dezvoltării copilului, iar dacă durata ei se prelungește, se ajunge la o scădere importantă în greutate a organismului și la o stare de sănătate precară.

Atâta timp cât copilul este sănătos, el va mânca întotdeauna cu poftă, iar dacă apetitul său scade simțitor, probabil este vorba de ivirea unei afecțiuni organice sau numai funcționale. Poate fi vorba despre o scădere a poftei de mâncare totale sau selective (de regulă pentru grăsimi).

Deci, diminuarea poftei de mâncare nu este o boală ci numai un semn clinic în cadrul unei boli ce poate apărea la copil. Ea constituie, de fapt, o măsură de apărare a organismului, deoarece un aport alimentar normal în aceste condiții ar putea suprasolicita organele care asigură asimilarea și metabolismul alimentelor.

Începând cu vârsta pubertății poate apărea și anorexia mentală, nevropatică sau nervoasă, care merge mână în mână cu starea de apatie și oboseală, caz în care e nevoie de intervenția medicului psihiatru.

O ALIMENTAȚIE CORECTĂ POATE PREVENI CANCERUL

Se pare că vitaminele și mineralele cresc rezistența la cancer, când sunt consumate în cantități adecvate. Nu este nici o dovadă că dozele foarte mari ar favoriza o protecție suplimentară, ci din contră, asemenea doze pot fi periculoase. Iată principalele elemente alimentare cu efect anticancerigen;

- **carotenul** - un precursor al vitaminei A, favorizează o oarecare protecție față de cancerul pulmonar, de prostată și de col uterin.
- **vitamina E** este un eliminator al radicalilor liberi, atomi înalt reactivi, care pot altera ADN-ul și, în acest fel, poate proteja față de apariția cancerului;
- **vitamina C** previne formarea nitrozaminelor (substanțe cancerigene) dacă este luată împreună cu alimentele ce conțin nitrați;
- **seleniul** reprezintă un factor important anticanceros. O sursă importantă de seleniu o constituie cerealele integrale;
- **diferite vegetale**, cum ar fi broccoli, varza, conopida și napii sunt stimulente ale enzimelor hepatice intestinale și pulmonare, care elimină din corp substanțele cancerigene și cresc rezistența la cancer. Sucul de varză, ridiche și alte sucuri vegetale inhibă mutațiile genetice produse de fumul de țigară, care pot duce la apariția cancerului;
- **fibrele alimentare** pot ajuta în protecția împotriva cancerului. Oamenii cu o dietă bogată în fibre au o incidență mai scăzută a cancerului de colon;

ȘTIAȚI CĂ...

- copiii obezi prezintă un risc crescut de apariție a bolilor cardiovasculare. Copiii cu un nivel ridicat al colesterolului au un risc de trei ori mai mare de apariție a tensiunii arteriale ridicate, iar cei cu un nivel crescut al trigliceridelor prezintă un risc de 12,6 ori mai mare pentru apariția diabetului zaharat;
- cafeaua reduce riscul de apariție a calculilor biliari. Cei care beau două căni de cafea pe zi au cu 40% mai puține posibilități de apariție a calculilor biliari;
- pentru a fi fericiți, francezii consideră că au nevoie în primul rând de sănătate, iar apoi, în ordine, de valori familiale stabile, de un loc de muncă bun și de bani;

- dieta vegetariană poate distruge viața sexuală, după spusele cercetătorilor americani. Lipsa de zinc, mineral care este vital în privința producerii de hormoni sexuali, poate genera probleme sexuale. Din păcate, cele mai bune surse de zinc sunt excluse din dieta vegetarienilor: ouăle și carnea roșie.

Vegetarienii sunt de altă părere: dieta care exclude proteinele animale asigură o viață sexuală mai activă decât a celorlalți. Pe de altă parte, carnea roșie prezintă un mare dezavantaj: substanțele asimilate prin consumul ei pot provoca îngroșarea arterelor, unul dintre factorii care duc la impotență.

Probabil, adevărul e, undeva, pe la mijloc;

- nivelul scăzut al colesterolului poate cauza depresiile nervoase, mai ales la femei. Femeile care au născut recent înregistrează și ele o scădere drastică a nivelului colesterolului și așa se explică starea depresivă prin care trec cele mai multe mame după naștere;
- un cercetător israelian a reușit să izoleze gena care poate accelera creșterea arborilor și a plantelor. Această descoperire va îmbunătăți semnificativ calitatea vieții oamenilor, putând fi aplicată în industria medicamentelor, în medicină, agricultură și purificarea apei.

ACTUALITĂȚI MEDICALE

Americanii au descifrat secretele cancerului

O echipă de cercetători americani au reușit pentru prima oară, să descifreze cu precizie cele patru etape indispensabile transformării unei celule normale într-una canceroasă.

Această reușită va permite cercetătorilor, înainte de toate, să înțeleagă mai bine mecanismele încă secrete ale cancerului și apoi să ajungă la forme de tratament mai eficiente.

Un vaccin contra meningitei va apărea în curând pe piață

Grupul farmaceutic britanic Smithkline Beecham a anunțat încheierea unui acord cu Finlay Institute de Cuba, care prevede comercializarea unui vaccin contra meningitei bacteriene (meningita B), primul remediu împotriva acestei forme a bolii. Acest vaccin este utilizat încă din 1989, în numeroase țări ale Americii Latine, care l-au cumpărat direct din Cuba, pentru a-și proteja populația împotriva acestei maladii care poate provoca chiar moartea. Vaccinul va fi disponibil pe piață abia peste cinci ani.

Stresul crește riscul de apariție a bolilor infecțioase

Stresul crește riscul de apariție a bolilor infecțioase, se arată într-un studiu american, care demonstrează că tensiunea psihologică are efecte negative asupra sistemului imunitar, putând chiar diminua eficacitatea anumitor vaccinuri. Schimbarea modului de viață poate mări rezistența organismului la bolile infecțioase. Printre regulile care trebuie respectate se numără un regim alimentar sănătos, sociabilitate crescută, practicarea unui sport și somn suficient.

IMPORTANȚA VITAMINEI A PENTRU ORGANISM

Vitamina A se combină cu o proteină, opsonina, pentru a forma rodopsina, substanța chimică sensibilă la lumină, importantă pentru vedere.

În lume, carența de vitamina A reprezintă una dintre cele mai frecvente cauze de orbire, afectând în special copiii. Această vitamină este importantă pentru creștere, oferă rezistență la infecții și asigură sănătatea pielii. În carența (cantitate insuficientă) de vitamina A, toate membranele mucoase ale organismului, mai ales cele ce căptușesc tubul digestiv și tractul respirator, degenerează, își opresc producția de mucus și își pierd cilii.

Sursele bune de vitamina A și beta-caroten, pe care organismul îl transformă în vitamina A, includ fructele și vegetalele galbene, portocalii și verzi ca: morcovi, cartofi noi, pepene galben, dovlecei, porumb, piersici, caise, prune, mango, roșii, conopidă, spanac, păstăi verzi. Ficatul, gălbenușul de ou, untul, peștele și uleiul de pește sunt și ele surse bogate.

Persoanele care mănâncă multe alimente bogate în vitamina A și beta-caroten par să fie mai puțin susceptibile la cancerul pulmonar, de prostată și de col uterin.

Dr. MARIA FILIMON
medic de familie acreditat
Face inscrieri pe lista medicului de familie
la cabinetul din:
str. N. Grigorescu
Nr. 4-6, tel. 255803
Luni și vineri: 12,30 - 15,30
Marți, miercuri, joi: 8,00 - 11,30
În cadrul cabinetului „Diagnostic", aflat la aceeași adresă, se efectuează o gamă completă de ANALIZE BIOCHIMICE.

MEDICUL VĂ RĂSPUNDE!

◆ **A. B., 56 ani, Arad.** Spondilita anchilozantă, denumită și boala Marie-Streimpell sau boala Bechterem, reprezintă o afecțiune inflamatorie, cronică și progresivă, a articulațiilor intervertebrale, sacro-iliace, coxo-femurale, scapulo-humerale și numai ocazional a articulațiilor periferice. Apare în special la adulții de sex masculin, în cea de a doua sau a treia decadă a vieții. Primele modificări apar la nivelul articulațiilor sacro-iliace. Iată principalele manifestări clinice: dureri lombare matinale; dureri la nivelul articulațiilor periferice (în special la nivelul șoldurilor), dureri toracice, afectare extra-articulare (oculare, cardiace, gastro-intestinale etc.); simptome nespecifice (febră, anemie, oboseală, pierdere în greutate), sindrom de coadă de cal (dureri în fese sau în picioare; pierderea controlului sfincterian vezical sau rectal). Diagnosticul bolii se pune pe baza datelor de laborator, a examenului radiologic și pe baza semnelor clinice.

Tratamentul constă în exerciții destinate menținerii posturii și mobilității. De ajutor sunt antiinflamatoarele nesteroidiene (indometacin etc.) și tratamentul specific simptomatic, de la caz la caz.

Ca și tratament naturist, vă recomand comprese locale (pe articulațiile dureroase) cu soluția Vitalizant (se găsește la magazinul „Natura", str. Lucian Blaga nr. 15) și masaj cu unguentul pe bază de gălbenele, coada-șoricelului și cimbru. Beți 2-3 căni de ceai, zilnic, în cure a câte 3 săptămâni, preparat din plante cu efect antiinflamator: coajă de salcie, scoarță de stejar, coada-șoricelului și coada-calului.

◆ **N. C. 36 ani, Arad:** Sângerările apărute între menstrele ovulatorii sunt anormale și se pot datora leziunilor cervixului sau leziunilor endometriale. Se impune, de urgență, un consult ginecologic.

◆ **P. R., 56 ani, Ineu.** Otita medie acută poate evolua cu durere, pierderea auzului, febră, timpan roșu, bombat sau chiar perforat. Ea este cauzată de diverși germeni patogeni: streptococ, stafilococ, Echerichia coli, Proteus etc. Dacă nu este tratată corect cu antibiotice (prescrise de medic) cel puțin 10 zile, poate duce la otită cronică, care este mult mai greu de tratat.

De aceea, cititorii noștri trebuie să știe că la primele semne ale bolii trebuie să se prezinte la medic.

Pagină realizată de dr. MARIA FILIMON

Se apropie noul an școlar!

PREGĂTIRILE PENTRU ÎNVĂȚĂMÂNTUL GRATUIT COSTĂ... 700.000 LEI

Reforma învățământului a făcut ca anul școlar să debuteze cu două săptămâni mai devreme. Astfel că încă de pe acum părinții au intrat în coșmarul pregătirilor pentru data de 1 septembrie. Zilele trecute am făcut un raid prin magazinele de specialitate pentru a ne convinge singuri cam la cât se ridică bugetul necesar unui școlar pentru ca noul an de învățământ să-l găsească pregătit...

● 30.000 lei (doar) un penar...

Dacă anul trecut era o adevărată criză de caiete, acum, mai toate librăriile mustesc a maculatură. Dar la alte prețuri! Un caiet obișnuit costă între 3000 și 3800 lei, în timp ce un caiet cu 80 de file poate ajunge până la 8000 lei. Și poate chiar mai mult! Cei din clasele avansate trebuie să plătească 12.000 lei pentru un caiet studențesc. Se știe că în clasele mici penarul își are rolul său. Poate tocmai de aceea nu poți cumpăra un penar sub 30.000 lei. În ce privește caietele de biologie, prețul acestora este între 8000 și 10.000 lei.

Aflată în librărie, o clientă, Iulia Meda, ne spunea: **„Uitați-vă și dumneavoastră la prețurile de pe raft. Iau la avans 380.000 lei iar la decontare 450.000 lei. Din ce să le cumpăr celor doi copii ai mei, caiete, penare, manuale, haine, adidași și altele. Din ce? Și mai au tupeul să spună că în România învățământul e gratuit. Mai bine l-aș plăti în rate decât să pun jos la fiecare început de an sute de mii. În acest an, copiii mei vor fi obligați să scrie pe același caiet la mai multe materii. Asta e... Trăiască partidul și conducătorul său!".**

● Cerneala - cât un salariu înainte de '89!

Într-un alt magazin găsim acuarele, ieftine - 10.000 lei cutia... Și astea sunt românești că dacă te „înhami" la importuri ajungi să dai 25.000-30.000 lei. Un set de carioci pentru colorat costă de la 12.000 lei până la... 45.000 lei. Dacă renunțați la carioci și vă mulțumiți și cu creioane colorate atunci trebuie să scoateți din buzunar între 8000 și 24.000 lei. Depinde și de calitate! În fine, neiipsita sticluță cu cerneală a ajuns cât un salariu înainte de 1989. Adică 3500 lei sticla cu cerneală.

● Uniformele? Un lux, un moft, o prostie?

Vreți ca odrasla dumneavoastră să aibă cele mai bune condiții pentru studiu? Dacă „da" cumpărați și manuale... Prețul unui manual e între 10.000 și 25.000 lei. La câte materii sunt se-adună ceva! Iar dacă școala vă cere și uniforme atunci mai scoateți vreo 400.000 lei pentru altă distracție. Mulți consideră că uniformele sunt o necesitate, la drept vorbind școala nu e spațiu prielnic pentru parada modei. Dar acest subiect îl vom dezbate cu alt prilej în pagina tineret.

La o simplă adunare ajungem la concluzia că sunt necesari peste **700.000 lei** pentru ca un elev să poată începe anul școlar cu rechizite, uniformă și manuale.

Dacă o familie are mai mulți copii școlari atunci suma crește considerabil. Ne întrebăm câte familii își pot permite să scoată din buzunar aproape un milion de lei pentru cele necesare școlii.

Întrebare care ar trebui să-i macine și pe guvernanții noștri care au uitat de traiul omului simplu, de greutățile cu care acesta se confruntă. Trăiască învățământul gratuit și banii necesari pentru pregătirea acestuia...

S. GHILEA
Foto: AL. MARIANUȚ

TABU

„AM CRAVATA MEA, SUNT PIONIER..."

A înnebunit lumea! În beția a tot felul de dance-uri născocite peste noapte, la o vodcă și-un trabuc, a apărut o piesă care până acum nouă ani ne producea silă. **„Am cravata mea / Sunt pionier. Și mă mândresc cu ea / Sunt pionier / Flutură în vânt / Zălog de legământ / Întâiul meu cuvânt / De pionier..."** Cine și-ar fi putut imagina vreodată că acest cântec va fi comercializat în piese dance. Mai lipsesc celebrele cântece care elogiau numele fostului dictator, Nicolae Ceaușescu. Încă nu e prea târziu să auzim la televizor, la radio sau pe scenă cântece de mare succes cu texte pe care - făcând un mic exercițiu de memorie - să ni le amintim din perioada comunistă. Faptul că în genul **hip-hop** au apărut în câteva piese replici celebre ale unor mari actori români, printre care aș vrea să dau exemplul lui **Gheorghe Cozorici**, ne miră dar să cânți pe muzică dance versurile **„Am cravata mea / Sunt pionier..."** ne lasă fără nici o replică. No comment... Așa după cum e și denumirea unei celebre și talentate trupe dance.

În fine, haideți să vedem care au fost scrisorile primite săptămâna trecută, la sediul redacției, **B-dul Revoluției nr. 81, secția Tineret.**

Mariana T. (Arad, 21 ani) - Nu, nu e o rușine să-ți placă muzica veche. De altfel e, cred, și mai de calitate. Așa că du-ți prietenii în Capitală, la concertul megastarului **Julio Iglesias**. Cântă bine!

Florin V. (Arad, 26 ani) - Mă bucură să aud că sunt tineri care în timpul liber citesc și scriu. Te asigur, Florine, că pagina tineret promovează talentele și este mereu în căutare de colaboratori valoroși. Cred că deja ai înțeles, te aștept la redacție în cursul acestei săptămâni. Vino cu un articol și batem palma. Pa!

Emil B. (Arad, 16 ani) - Nici eu nu mă prea dau în vânt după muzica hip-hop. Dar una sunt gusturile și cu totul alta e realizarea unui șou de divertisment precum cel al ziarului **„Adevărul"** și **Televiziunii Arad**. Fii cu ochii pe noi și nu te vom dezamăgi niciodată.

Fraților, tineri de pe întreg cuprinsul județului (și nu numai) puneți mâna pe creion și scrieți-ne tot ceea ce simțiți la un moment dat. Vă aștept scrisorile cu sufletul la gură!

SORIN GHILEA

SE ZICE CĂ...

... organizatorii sărbătorii Kaiser intenționează să facă o conferință de presă pentru a ne lămuri (pe) unde s-au dus cei 70.000 dolari, cât se spune că ar fi costat distracția de eclipsă. Alții spun că berea Kaiser ar fi fost trasă în piept de producători și că nu s-ar fi cheltuit mai mult de 30.000 dolari. Așteptăm cu nerăbdare conferința de presă...

Noi întrebăm, voi răspundeți!

TINERII DE AZI - ÎNTRE PRO ȘI CONTRA

„Este greu să tragi linia și să zici: „Toți tinerii sunt depravați sau toți tinerii sunt **„la locul lor"**. Deoarece și eu sunt tânăr, privesc la tinerii de azi, iar părerea mea este împărțită. Noi avem spiritul tineresc îmbrăcat în orgolii care ne fac să nu mai ținem cont de principiile morale, lucru care ne va costa scump. Despre unii tineri care se încred în puterea și inteligența lor se lasă pradă anturajului și se dedau la fel de fel de acte imorale. Cel mai tragic pentru tinerii aceștia este că într-o zi vor rămâne cu un gol în suflet, fără prieteni, multe lucruri pierdute. Despre tinerii aceștia părerea mea este **„proastă"**, deoarece aceștia nu-și cunosc rostul în viață, ei zicând: „Aici și acum...", „Nu fi prost încearcă și tu, acum ai ocazia nu-ți pierde șansa".

Despre tineri care își recunosc lipsa lor de experiență, modești, simpli, fără ca orgoliile să-i depășească, sunt reali, naturalețea îi caracterizează, nu se încred prea mult în propriile lor puteri nici nu se bizuie pe înțelepciunea lor, au o perspectivă și reprezintă viitorul real al acestei țări măcinate de probleme.

Aceștia sunt viitorul de mâine pe care societatea se poate baza. În concluzie aș vrea să zic despre tineri, în general, că unii cad victime păcatului și alții dimpotrivă iau viața în serios devenind adevărate valori.

Cu toții ne-am născut pentru a fi bucuria părinților, profesorilor, oamenilor în general. De felul cum înțelegem noi asta și nu ne lăsăm înduplecați de anturaje, vom beneficia de satisfacții sufletești și nu ne vom irosi viața, banii, tinerețea, vlaga și tot ce avem noi. Vom ști să prețuim viața și astfel bătrânii nu se vor uita la noi ca la niște vagabonzi, ci precum la niște tineri bine crescuți, educați, dovedind cei 7 ani de acasă."

DUMITRU CIGHER

Câștigătorul concursului „Noi întrebăm, voi răspundeți! este dl. **Dumitru Cigher din Arad, str. Clujului, nr. 115.** Premiul este oferit de sponsorul rubricii, **SC Speed Partner SRL** Nădlac, în cursul zilei de vineri, la secretariatul redacției, între orele 10,00 - 12,00.

Sponsorul rubricii, SC SPEED PARTNER SRL, unic distribuitor al produselor **PURINA-UNGARIA** (concentrate, premixuri, furaje) vinde EN GROS și EN DETAIL la sediul firmei din Nădlac, str. Mărășești nr. 61 și hrană pentru câini și pisici EAGLE (SUA). Informații 094631008 sau la tel./fax. 057/473665.

ALTFEL Ineu '99

O PREMIERĂ CONCERTISTICĂ ARĂDEANĂ

În numerele trecute ale ziarului nostru vă informam cu privire la un concert ce urma să aibă loc la sfârșitul săptămânii trecute. Organizat sub egida Asociației cultural-sportive „Armonia", concertul a fost pus la cale de câțiva inimoși tineri ineuani, pentru care muzica underground, înseamnă mai mult decât un simplu gen, un mod de viață.

În limba română, „underground" se poate traduce prin subteran. Ca și curent muzical, undergroundul este unul deloc comercial, categoria de public căruia i se adresează fiind una restrânsă. La Ineu se pare, totuși că există un fief al undergroundului, vinerea trecută, acolo organizându-se primul concert underground din județul nostru.

Protagonistele au fost șase trupe din Timișoara, Craiova și Ineu: Radical din Val, Adam Kadmon, Arc Gotic, Umbre Zidite, Terron Art.

Concertul s-a desfășurat la Clubul Tineretului, cu o sală arhiplină. A fost un fel de sărbătoare în familie, publicul fiind receptiv la mesajul trupelor de pe scenă.

Formațiile cu greutate din concert au fost Arc Gotic și Terron Art. Arc Gotic este o formație timișoreană care până acum a înregistrat două albume: Catehism și Decadent. Recent ei au făcut câteva înregistrări unplugged la Centrul Cultural Francez din Timișoara, pentru postul musical de televiziune Atomic TV.

Din Craiova, Terron Art este o trupă veterană a genului. Cu puțin timp în urmă, băieții de la Terron Art au fost în Germania unde au înregistrat un album. Tot în Germania, Terron Art a întreprins și un turneu de premieră a albumului.

După concert am stat de vorbă cu unul dintre organizatori, **Ciprian Bun**, care activează și în trupele Arc Gotic și Adam Kadmon: „Din punctul meu de vedere, concertul a fost o reușită. Deși am avut bani relativ puțini, ne-am bucurat de înțelegerea formațiilor, care s-au produs pe scenă în mod gratuit. Totodată aș dori să mulțumesc pe această cale sponsorilor care ne-au susținut financiar cu cheltuieli adiacente concertului. Sperăm ca această inițiativă să continue și chiar să „devină o tradiție în orașul nostru."

Concertul fiind organizat sub egida Asociației Cultural-Sportive Armonia, au solicitat o declarație domnului Sergiu Havași, președintele asociației. „Cei care au organizat concertul sunt membrii secției culturale a asociației. Au avut o inițiativă excelentă și asociația Armonia le-a oferit cadrul legal unde să se desfășoare. Țin să-i felicit, și consider că acest concert va fi doar începutul dintr-o lungă serie de asemenea manifestări."

ȘTEFAN TUDOSE

În week-end

ZECI DE TINERI ALEG CĂSOAIA

În special la sfârșit de săptămână zeci de tineri preferă o evadare din cotidian alegând în acest sens zone pitorești din județ. Una dintre acestea este Căsoaia. La o altitudine de peste 220 de metri liniștea este desăvârșită poluarea și zgomotul citadin fiind lăsate cu mult în urmă... Soarele dogorește arzător îmbiindu-te la plajă și dacă te-ai „prăjit" prea tare poți poposi la răcoroasa umbră a fagilor și stejarilor a căror frunze foșnesc ușor, mișcate de vânt.

❊ „După o renovare care se face în fiecare primăvară începe sezonul de vară când nu mai ne vedem capul de treabă. Turiștii ne asaltează la fiecare sfârșit de săptămână", ne spunea dl. Ioan Mârza - administratorul taberei. De când cu vacanța elevilor și, în special după examenele de „capacitate" și bac, solicitările au crescut cu mult. Ca și obiective turistice ar fi Vârful Highiș și Vârful Trocea aflate la 17 km distanță de tabără și tabăra internațională de sculptură care se află la 200 de metri în apropierea taberei. Se mai poate vizita Schitul de la Feredeu, Cetatea Șiria sau „Minele Bătrâne" situate la 2 km de tabăra Căsoaia (în sec. XIX funcționau mine de aur și de aramă).

Facilitățile de agrement ar fi un teren de fotbal, și un bazin care din păcate este nefuncționabil.

Călin Dobre (21 ani student) ne spunea: **„Vin aici la Căsoaia de 2-3 ori pe an. Este un loc extraordinar. Simt parcă cum mă încarc cu energie aici..."**

Alexandra Stoica (19 ani): „Am venit aici cu prietenii, cu două mașini. Până acum nu am mai fost aici dar e bestial, o să mai vin."

Dacă alegeți să vă petreceți sfârșitul de săptămână în județ nu uitați că există o groază de zone frumoase unde cu bani puțini (cazare în cort și mâncare de acasă), tinerii arădeni pot petrece câteva zile de vis. La Căsoaia, Ghioroc, Zori de zi, Vladimirescu, Cladova sunt doar câteva din locuri care merită văzute și exploatate. Asta pentru tinerii care nu îndrăznesc să poposească decât cu visul la nisipurile fierbinți și valurile spumoase ale mării.

OLIMPIU BULZAN

CONCURS BIG STAR

SPONSORIZAT DE MAGAZINUL BIG STAR DE PE B-DUL REVOLUȚIEI NR. 24, LA PODGORIA

Răspundeți corect la întrebarea **din talonul concursului** și puteți intra în posesia **premiilor „BIG STAR"**. Scrisorile cu răspunsul corect le așteptăm pe adresa B-dul Revoluției nr. 81, secția Tineret - **ADEVĂRUL**, pentru concursul **„BIG STAR"**. Așteptăm scrisorile voastre în perioada 15-31 august a.c..

TALON BIG STAR

Întrebare: Ce companie produce celebrele articole Big Star?

Răspuns: _____
Nume _____
Prenume _____
Adresă _____
Telefon _____ Vârstă _____
Ocupație _____

De la un stadion la altul

FALIMENTUL

▼ Ne este greu să înțelegem cauzele jocului lamentabil prestat de UTA la Mediaș, în compania Gazului Metan. Vom încerca să le aflăm, poate ne ajută președintele Lupaș, însă trebuie făcut ceva, extrem de rapid, deoarece corabia se poate scufunda. Nu de alta, dar din trei meciuri, în două s-a ratat obiectivul propus: victoria. ▼Cu o asemenea așezare în teren și cu Ciubăncan și Mariș pe banca de rezerve, Rubinacci a adus UTA la faliment în acest joc. Este de neconceput să începi cu Juncu titular, pe postul de fundaș stânga și să-l arunci pe Panin tocmai pe banda dreaptă, pe un post imposibil de înțeles: mijlocaș. Incredibil! ▼ Nu stă în picioare nici explicația tehnicianului de la UTA, de după meci, care suna în felul următor: „Mă bazez, de fiecare dată, pe cei mai în formă jucători ai momentului. Îi văd la antrenamentele premergătoare jocului și în ultimul moment fac echipa". A și făcut una falimentară, chiar cu Juncu în prim-plan, cartonașul roșu primit de acesta facilitând și mai mult victoria gazdelor. Halal! ▼ După meci, mergând să stau de vorbă cu antrenorul gazdelor, Jean Gavrilă, subsemnatului i-a crăpat obrazul de rușine în fața crainicului stadionului, un vechi suporter al „Bătrânei Doamne" (da, ați citi bine), care s-a străduit, înainte de meci, să prezinte toate performanțele UTA-ei, la stația de amplificare, numai și numai pentru că simpatizează cu UTA. La întrebarea: „Ce ați făcut?", cu capul plecat și am încercat să explic faptul că a fost un accident nefericit, care nu se mai poate repeta niciodată. O evoluție mai slavă ca cea de la Mediaș nu se poate presta. ▼ Apropo. Gazdele s-au arătat foarte amabile cu reprezentanții presei din Arad, o asemenea ospitalitate nemaiîntâlnind la multe cluburi. Și asta, în ciuda faptului că, eu cel puțin, credeam că la Mediaș se face totul sub presiune. Nici vorbă și pentru că, poate surprinzător, gazdele au o echipă foarte bună, care pe teren propriu, așa cum de altfel știam, poate învinge orice adversar din „B". Asta, în mod normal. Anormal ar fi unele „blaturi". Un Callo, Boruncoi sau Găldean pot juca liniștit în prima divizie. ▼ Apropo de Boruncoi. S-a țesut în jurul acestui talentat fotbalist, o poveste interesantă, la mijloc fiind băgat chiar procuratorul Becali. Totuși, în ciuda tuturor speculațiilor, gazdele ne-au asigurat că fotbalistul mediesan nu a semnat pentru importantul impresar român. S-a spus chiar: „Boruncoi nu are nevoie de Becali să-i reprezinte interesele". ▼ Revenind la UTA, mai trebuie spus că nu se pot lăsa lucrurile așa, cineva trebuind să dea cu pumnul în masă. Ce zice-ți, d-le Lupaș?

LEO SFÂRA

Rubinacci e amărât și parcă meditează la greșelile făcute. Foto: V. MUSCA

ALIN SALVAT DE... ALIN

■ Duminică, pe stadionul „Telecom" din Arad am asistat la un joc care, pe alocuri, și-a depășit pretențiile de divizie C, faze de spectacol, ambiție și angajament, goluri frumoase, toate acestea lăsându-le o bună impresie celor aproximativ 300 de spectatori prezenți la meci.

■ Fără probleme de efectiv, antrenorul Mihai Țârlea a putut să utilizeze formația standard, iar la pauză înlocuirea neinspiratului Alin Volocaru cu Alin Petruț, dovedindu-se foarte inspirată, ultimul Alin marcând de două ori și o dată trimițând balonul în transversală. Foarte bine au evoluat și portarul Sabău, liberoul Grad și închizătorul I. Arman, ultimul dovedindu-se a fi o foarte rentabilă achiziție.

■ La sfârșitul jocului Mihai Țârlea era fericit, așa cum este și normal de altfel, dar în același timp a fost și nemulțumit de faptul că echipa a încasat din nou gol în urma unui faze banale, deoarece **„în economia campionatului contează fiecare gol"** avea să ne spună fostul internațional.

■ Echipa timișoreană a evoluat bine, la scorul de 1-0 trecând de două ori pe lângă egalare, dar golul doi al arădenilor a provocat degringolada în tabăra aceastora, ceea ce a dus la acest scor de trei goluri diferență.

■ După această victorie, Telecom-ul privește cu încredere jocul de la Deva, unde ar putea să repete evoluția cu Electrica asta și datorită terenului bun al fostei divizionare „B", Vega Deva.

LUCIAN DĂNILĂ

„LA LIPOVA AM FOST BĂTUȚI DE ARBITRI"

■ declară dl. GHEORGHE FEIEȘ - primarul orașului Sebiș

Ieri dimineață ne-a vizitat la redacție primarul orașului Sebiș, dl. Gheorghe Feieș, pentru a ne relata despre cele întâmplate la partida în cadrul etapei a III-a a Diviziei D - Rowo dintre Șoimii Lipova și Crișana Sebiș. În calitate de martor ocular, dl. Feieș ne-a declarat: **„La Lipova am fost bătuți de arbitri. În prima repriză am fost tot peste ei și după 0-0 la pauză „fluierașii" și-au intrat în rol. Ne-au eliminat gratuit doi jucători, pentru a facilita succesul gazdelor. E drept, în compensație, pe final de meci a eliminat și un jucător al Lipovei."**

Vizibil afectat, președintele onorific al Crișanei ne-a mărturisit că, după ce a preluat locul Gloriei Cermei în „D"-ul arădean: **„Am investit banii în jucători și antrenori, nu precum prietenul lui Selejan, e vorba aici de președintele Lipovei, dl. Brănișcan, care, se pare, investește mai mult în arbitri."**

Dl. Feieș ne-a declarat că va informa și conducerea AJF-Arad despre cele întâmplate la Lipova și e convins că: **„La Lipova se merge pe ideea decimării echipelor adverse prin cartonașe de ambele culori, pe când, la Ineu, se dă penalty-uri într-o veselie."**

● BUICA FACE ARBITRAJ DE PLĂCERE!

Centralul partidei de la Lipova, arbitrul de categoria I, Dumitru Buică, consideră acoperite de regulament toate cele trei eliminări: **„Fericean a avut „galben" și a faultat de la spate, celălalt jucător eliminat l-a înjurat pe asistentul Axente, iar Trif (Lipova) a lovit un adversar cu cotul fără minge."**

Referitor la acuzele primarului Feieș, arbitrul Buică ne-a declarat: **„Cei care îmi cunosc maniera de arbitraj știu că nu aș fi putut să-mi bat joc de nimeni, indiferent de cele spuse de unii și de alții. Datorită faptului că sunt realizat pe plan profesional, iar arbitrajul îl practic de plăcere, nu poate fi vorba de vreun stimulent financiar din partea lui Brănișcan sau a vreunui alt conducător de club."**

● IOAN BRANIȘCAN: „ESTE O CALOMNIE ADUSĂ MIE ȘI ASOCIAȚIEI PE CARE O CONDUC."

Normal, am ținut să prezentăm opiniei publice și poziția A. S. Șoimii Lipova, cea incriminată de dl. Gh. Feieș la începutul articolului. Contactat telefonic, președintele Ioan Brănișcan ne-a spus: **„Golurile pe care Lipova le-a înscris au fost regulamentare, așa că victoria noastră nu poate fi contestată. Eliminările au fost juste. Jucătorul Stoiu lovit de Fericean este indisponibil cel puțin o etapă, iar injuriile celuilalt eliminat s-au auzit pe tot stadionul. Băieții mei au jucat pe o primă de 150.000 de lei. Consider declarațiile dlui Feieș pe care îl respect și îl admir pentru ce a făcut pentru orașul Sebiș, drept o calomnie adusă mie și asociației pe care o conduc. Nu doresc să intru în polemici cu dânsul...".**

● ÎN LOC DE EPILOG

Prea multe nu ar fi de spus, cititorii ziarului nostru având acum posibilitatea de a trage singuri concluziile. Oricum, ceva-ceva tot a fost, fiindcă nu iese fum fără foc...

DANIEL SCRIDON

DACĂ NICI LA MECIURI FĂRĂ MIZĂ...

■ Un gust amar ne-a lăsat prestația arbitrilor asistenți: Viorel Ștengar și Nicolae Iacob, la întâlnirea de Divizia D: Romvest-Pâncota (scor 0-1). ■ Dacă la un meci aparent ușor, fără miză, cei doi tineri „stegari" au comis atâtea greșeli, cu groază ne gândim la o posibilă delegare la un meci „cu scântei". Nu credem că cei doi au greșit cu intenție, mai degrabă din neștiință. Și nici nu e de mirare când sunt făcuți arbitrii peste noapte, la „apelul bocancilor", cum se zice în popor. ■ Un rol, spun unii, în formarea acestor arbitri pentru mileniul trei l-a avut și unchiu', se știe el care. Noi nu am înțeles prea mare lucru din explicațiile hâtrului, dintre buruienile de pe așa-numita tribună ecologică de la stadionul FZ. Poate ne va ajuta cineva să descifrăm „enigma". ■ În rest, așteptăm un avizier pentru formații, pentru a nu mai fi puși să luăm echipele de la antrenori sau alte persoane.

D. SCRIDON

OCHI PENTRU SZILLER!

♦ Studenții de la „U" Arad au pierdut primele (sperăm noi și ultimele) puncte pe teren propriu. Din păcate, Inter Petrila nu a fost un adversar de neînvins, dar elevii lui Marius Demian nu au știut să concretizeze marile ocazii de gol avute. ♦ „Campionii" ratărilor au fost Blăniță, Folea și Ianc (ultimul , în finalul jocului, două uriașe situații). ♦ Cel mai înjurat om de pe „Motorul" a fost... Iliescu. Nu, nu vă gândiți la fostul președinte, este vorba de asistentul Mihai Iliescu care a greșit, în mod ciudat, doar împotriva echipei arădene. ♦ Slab arbitrajul brigăzii craiovene, care a nemulțumit staff-ul studențesc. ♦ Nelipsit de la jocurile echipei, dl. Aurel Ardelean - rectorul Universității „Vasile Goldiș", a apreciat efortul băieților, mai puțin finalizarea acțiunilor, care a lăsat de dorit. ♦ Nu este prima dată când Adrian Sziller este declarat jucătorul meciului. Mijlocașul de închidere al Universității a „arat" efectiv terenul. Bine ar fi dacă și cei de la UTA, să zicem, ar avea ochi și pentru jucătorii de „C". Nu de alta, dar blondul student e tânăr, talentat și, cu certitudine, mai ambițios și dornic de afirmare ca unii utiști. Dar asta e deja treaba lui Mister... ♦ În etapa următoare, studenții arădeni se deplasează la Cugir, de unde se pot întoarce cu punct(e).

D. SCRIDON

SPORT LA TV

TVR 2: ora 23,45 - Magazin sportiv
Eurosport: ora 13,00 - Eurogol magazin
ora 17,00 - Atletism (Laussane)
ora 22,00 Tenis, turneu ATP (Toronto)
ora 22,00 - Box profesionist
ora 0,00 - Fotbal, legende ale C.M.

Centenarul fotbalului arădean

INVESTIȚIE DE SUTE DE MILIOANE

● În urmă cu 100 de ani lua naștere fotbalul arădean, primele grupări existente fiind „Societatea de fotbal din Arad" și „Clubul Atletic Arad" ● Aniversarea acestui eveniment nu a putut trece neobservată. ● Nu vom insista asupra momentelor principale ale sărbătorii de sâmbătă - am făcut acest lucru în ziarul nostru de ieri - ci vă vom prezenta câteva aspecte mai puțin mediatizate ● De pildă, merită remarcat faptul că în vederea manifestării, organizatorul principal, S. C. Astra Vagoane S. A., a alocat suma de 200 de milioane de lei ● Medaliile și insignele oferite personalităților din fotbalul arădean - în număr de 100 respectiv 450 - sunt valori numismatice, fiind bătute la Monetăria Statului (gravor modelator Mircea Fetița) ● La expoziția organizată cu acest prilej au putut fi admirate două trofee unicat datând din anul 1924 ● La vremea lor, ele s-au acordat golgeterului ediției de campionat din anul menționat, Cibi Braun, respectiv echipei de fotbal AMEFA. ● Suprafața de joc a fost adusă în condiții practicabile, iar stadionul „Astra-CFR" a fost renovat și vopsit în culorile clubului ● Mai mult, în viitor se intenționează transformarea completă a arenei precum și amplasarea unui teren de baseball și a unei piste de bowling în incinta acestuia. ● Nu în ultimul rând, se preconizează constituirea unui fan-club și a unui restaurant ● Influența benefică a americanilor de la Trinity - inclusiv în privința terenului de baseball - este evidentă ● Rămâne de văzut dacă proiectele ambițioase ale vagonarilor se vor concretiza. După implicarea cu succes, de la centenarul fotbalului arădean, închinăm să credem că da.

ADRIAN HÂRȚĂU

Pe terenurile Diviziei D

BELENII SUNT RĂI ȘI LA INEU

▼ Surpriza etapei am înregistrat-o pe terenul din Grădiște, acolo unde Tricoul Roșu s-a impus cu 1-0, în fața unor „lemnari" care parcă nu s-au trezit la realitate. Oaspeții au deschis repede scorul și au turnat parcă plumb în ghetele adversarilor. Au fost și ceva probleme cu un coleg de breaslă, care a fost înjurat, ca la ușa cortului, de un dubios om de ordine. ▼ La Zădăreni, Astra Motorul a realizat scorul etapei, 7-1, în fața unei echipe, Frontiera Curtici, care, de obicei, se predă destul de greu în fața adversarilor. Se pare că gazdele nu au mamă și nici tată, plecând în trombă spre câștigarea D-ului arădean. ▼ Copiii Romvestului, cu Feri Tisza pe bancă, au pierdut acasă, cu 1-0, partida în fața „șoimilor" din Pâncota. Se pare că Dan Mănăilă a instaurat o altă mentalitate în sânul echipei oaspete. Bravo lui! ▼ Minerul Moneasa este încă de pe acum una dintre candidatele serioase la retrogradare. Înfrângerea cu 5-1, acasă, în fața Ineului, condus de Jușcă, arată cum nu se poate mai bine faptul că gazdele nu pot nimic, formând o echipă mult prea subțire pentru Divizia D. ▼ Se pare că, la Nădlac, s-au strâns rândurile. „Victoria" nu a reușit să câștige la Chișineu Criș, însă și remiza albă obținută nu e de lepădat. Nereușind să-i bată pe „vameși", cei de la Crișul rămân fără izbândă în acest campionat. ▼ La Lipova, spun martorii oculari, Crișana Sebiș a fost învinsă de arbitrul Buică, acesta eliminând doi jucători oaspeți, la scorul de 0-0. Până la final a fost 2-0, victorie facilitată de eliminări. Cică, în compensație, pe final de joc, același simpatic arbitru, Dumitru Buică, l-a eliminat și pe lipovanul Dacian Trif. Oare, chiar așa să stea lucrurile? Oricum, mai sus, aveți despicat firul în patru de cele trei părți. ▼ Pentru că sunt indisciplinați de când se știu, cei de la Dacia Beliu „s-au făcut" deja cu terenul suspendat. Însă, chiar dacă au evoluat la Ineu, belenii au fost la fel de duri, reușind o performanță extraordinară: eliminare în min. 8, Mladin lovind fără minge. Așa că, victoria Păulișului a fost facilitată de acest lucru, în ciudă faptului că primarul Cucoș, s-a enervat când jucătorul său, Ceh, a fost eliminat în min. 30. Mai buni, oaspeții au reușit să se impună într-un meci al disperării și durerii. ▼ La Șofronea, Gloria Arad s-a impus clar în fața echipei Comera, în ciuda faptului că, la pauză, scorul a fost alb. Poate, doar lipsa unei finanțări serioase îi face pe „compostorii" lui Torsin să nu tragă la promovare. ▼ Un derby al subsolului s-a disputat la Ghioroc, acolo unde Podgoria nu s-a putut impune în fața combinatei Semlac-Macea. A fost un joc deosebit, cu 6 goluri, scorul de 3-3 fiind rar întâlnit pe terenurile de fotbal. Rămâne de văzut cum vor evolua cele două team-uri în continuare.

Aceasta a fost, pe scurt, etapa a III-a din „D"-ul arădean. Una cu destule probleme, cauzate de indisciplina unor jucători, pur și simplu aceștia forțând mâna „cavalerilor fluierului", care nu au avut ce face și au scos cartonașul roșu. Oricum, campionatul pare mai interesant decât până acum.

LEO SFÂRA

S.C. SAGA PRODIMPEX S.R.L.

Distribuitor al produselor KÖBER ROLAC

În județul ARAD

KÖBER ROLAC

ISO 9001

Vă oferă EN-GROS de la depozitul situat în ARAD str. Moților nr. 1/a:

- vopsele, emailuri, grunduri, lacuri nitro - celulozice, Durolac (lac parchet), diluanți

- sisteme industriale de protecție poliuretanice, clor-cauciuc epoxidice, alchido-melaminice.

VOPSELE LAVABILE ȘI SEMILAVABILE

- **grund de îmbibare pentru zidărie**
- **semilavabile pt. Interior: SINMAT ȘI INTERMAT**
- **Lavabile pt. Interior:ROLSTAR**
- **Lavabile pt. Interior-exterior:AQUALUX**
- **Lavabile pt. Fațade colorate:DECORAL**
- **Lavabile pt. Fațade albe:ACRILUX**

NOU: La comenzi ferme de minim 2(două) tone se pot livra produsele nuanțate la culoarea dorită.

Contactați-ne la tel: 057-283876 sau la tel/fax: 057-283892

KOBER - VOPSEAUA PREFERATĂ! O DATĂ APLICATĂ, DE MII DE ORI SPĂLATĂ!

SOCIETATEA COMERCIALĂ

IATSA DEALER ARAD DAEWOO

DAEWOO AUTOMOBILE ROMANIA

DRIVE TEST

NOU!

În orice zi, în perioada **24 iulie-31 august IATSA S.A.** vă oferă șansa să conduceți un **MATIZ** !

Plecarea se face de la sediul firmei din Calea Timișorii, la ora 10.

Încercați un **MATIZ** pentru a-i descoperi calitățile !

(659298)

VARBITTOUR TRAVEL AGENCY - TOUR OPERATOR

SUNAȚI-NE PE NOI PRIMA DATĂ!

VĂ OFERIM BILETE DE AVION DUS-ÎNTORS CU PLECARE DIN TIMIȘOARA, BUDAPESTA SAU BUCUREȘTI PE ZBORURILE COMPANIILOR AUSTRIAN AIRLINES, MALEV, KLM, BRITISH AIRWAYS SAU PE ORICARE ALTĂ COMPANIE PREFERATĂ DE DUMNEAVOASTRĂ

ZBURAȚI PRIN VARBITTOUR TRAVEL AGENCY

la prețuri aflate la ... cea mai joasă altitudine !

- NEW YORK, WASHINGTON - 420 USD
- ATLANTA, DALLAS, DETROIT - 465 USD
- MIAMI, TAMPA - 465 USD
- LOS ANGELES, SAN FRANCISCO - 554 USD
- TORONTO, MONTREAL - 420 USD
- BELFAST, BRISTOL, BIRMINGHAM, EDINBURGH, GLASGOW, MANCHESTER - 229 USD
- SYDNEY, MELBOURNE - 685 USD
- AMSTERDAM, BRUSSEL - 192 USD
- BOLOGNA, FLORENTA, GENOVA, TORINO, VENETIA - 256 USD
- MILANO, ROMA - 232 USD
- LISABONA, PORTO - 273 USD
- PARIS - 216 USD
- DUBLIN - 229 USD
- MALAGA - 299 USD
- BREMEN, FRANKFURT, HAMBURG, HANOVRA, DORTMUND, DUSSELDORF, COLOGNE - 197 USD
- BARCELONA - 217 USD
- ATENA - 167 USD
- TEL AVIV - 234 USD
- CAIRO, LARNACA - 201 USD

CLIENȚILOR FIDELI LE OFERIM PROGRAME FREQUENT FLYERS !!!

BUCURAȚI-VĂ DE VACANȚELE D-VOASTRĂ PRIN VARBITTOUR TRAVEL AGENCY - TOUR OPERATOR

GRECIA CIRCUIT - 10 ZILE - 280USD; SPANIA-ANDORA-COASTA DE AZUR-NORDUL ITALIEI - 15 ZILE - 675USD; CIRCUIT GRECIA - ITALIA - 15 ZILE - 650USD;

NOU ***Destinație exotică INDONEZIA - INSULA BALI***

INDIVIDUAL: transport avion dus-întors din Timișoara; 11 nopți cazare cu mic dejun; transferuri la/de la aeroport; 5 excursii; prețuri între 1.282 USD/pers. - 1.848 USD/pers.

GRUP: plecare în 31.08.99; transport avion dus-întors din Timișoara; 7 nopți cazare INSULA BALI, hotel *****AEROWISATA SAHUR BEACH, cu demipensiune; INSULA LOMBOK , hotel***** SENGGIGI BEACH, cu demipensiune; avion Insula BALI - Insula LOMBOK și retur; transferuri la/de la aeroport; preț 1.727 USD/pers.

ALTE SERVICII: ● TRANSPORT CU AUTOCARUL ÎN AUSTRIA, GERMANIA, ELVEȚIA - DOUBLE T ● ASIGURĂRI MEDICALE - AIG- ● CĂRȚI VERZI ● TRANSPORT TIMIȘOARA - AEROPORT BUDAPESTA *la cele mai mici prețuri*

HEAD OFFICE: ● Timișoara, str. Alba Iulia nr. 2, Tel: +40(0)56/221400, Tel./Fax: +40(0)56/221401
BRANCH OFFICES ● KAPA CENTER: str. Ialomița nr.6, tel. 283625 ● ARAD, B-dul Revoluției 85, Tel. +40(0)57/211818; E-mail: startour@mail.dnttm.ro

---

VREI SĂ TE GOSPODĂREȘTI? CAUTĂ MAGAZINUL

L'ANȚUL-SANEX

ARAD, CALEA TIMIȘORII NR. 39 TEL. 287776/287340
ORAR ZILNIC 9-18; SÂMBĂTA 9-13

UN MAGAZIN UNDE GĂSEȘTI DE TOATE!

ARTICOLE UZ GOSPODĂRESC: LOPEȚI, CUIE, SCULE, VOPSELE, PENSULE.

ARTICOLE UZ CASNIC: BOILERE, SOBE, HIDROFOARE, CABLURI, BECURI, PRIZE, CORPURI ILUMINAT, CAZANE BAIE ETC.

MATERIALE PENTRU INSTALAȚII: SANITARE, APĂ ȘI GAZ, GRESIE ȘI FAIANȚĂ, ȚEVI PVC, ȚEVI NEGRE ȘI ZINCATE, CORNIER, TABLĂ NEAGRĂ ȘI ZINCATĂ, VATĂ MINERALĂ, MEMBRANĂ BITUMINOASĂ ETC.

OFERTĂ DE SEZON:
- FOLIE SOLAR - 19.900 LEI/KG; - INCUBATOR 60 OUĂ - 349.000 LEI; - PLASĂ GARD - 14.500 LEI/KG; - JGHEAB PVC - 19.600 LEI/M; - CUIE- 9.000 LEI/KG.

NU UITA! GĂSEȘTI ORICE!

(659341)

S.C. SAPICO DISTRIBUTION S.R.L.

Angajează:

- Director filială cu atribuțiuni de supervizor

- Facturistă

Condiții: - experiență în domeniu
- cunoștință operare PC

Informații la telefon: 288515 sau 094-929368.

(5224218)

Ofertă excepțională!

DACIA LA PREȚ DE UZINĂ

Vindem din stoc tipurile de autoturisme DACIA la preț de UZINĂ.
Vă oferim: Dacia Berlină, Break, Papuc și Nova.
Cei interesați pot vizita și cumpăra imediat autoturismul dorit din standul

S.C. AUTOSERVICE S.R.L. Arad

Câmpul Liniștii nr. 1 (vizavi de Vama de interior Arad).
Telefoane: 247535; 092-388166; 092-826559; 092-701790.

(659243)

MANITOBA
textile production printing and embroidery
2900 ARAD, ROMANIA
21, URSULUI ST.
Tel: 0040-57 250 505
Fax: 0040-57 281 322
E-mail: manitoba@inext.ro
S.C. MANITOBA S.R.L.
Angajează **responsabilă control calitate**
Condiții: - experiență în domeniul textil, minim 3 ani
- cunoașterea foarte bună a limbii engleze
Persoană de contact: Brigitte Schumacher
Tel.: 057/250.505 (973743)

BIROTICĂ
Leximis® Splaiul Gen. Gh. Magheru Bl. 329 B (Micălaca)
Tel./Fax: 057/270111; 270100, Arad
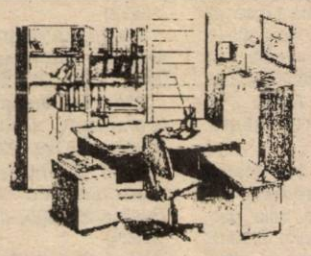
MOBILIER DE BIROU

S.C. „GOSPODĂRIREA COMUNALĂ ARAD" S.A.
cu sediul în Arad, Cl. Timișorii nr. 61
ANGAJEAZĂ:
- personal pentru pază, la Ștrandul Neptun, cu convenție.
Condiții: - stagiul militar satisfăcut
- vârsta 20-35 ani
- de preferință, practicanți a unei discipline sportive
Relații, la sediul societății, la administrația ștrandului sau la telefon 281157. (5224205)

G.I. MOTOR
Telefon 288009; 256243; 251417
Vinde prin
DEPOZITUL DIN GARA Arad
CIMENT ALEJD
39.000 lei sacul (are inclus TVA)
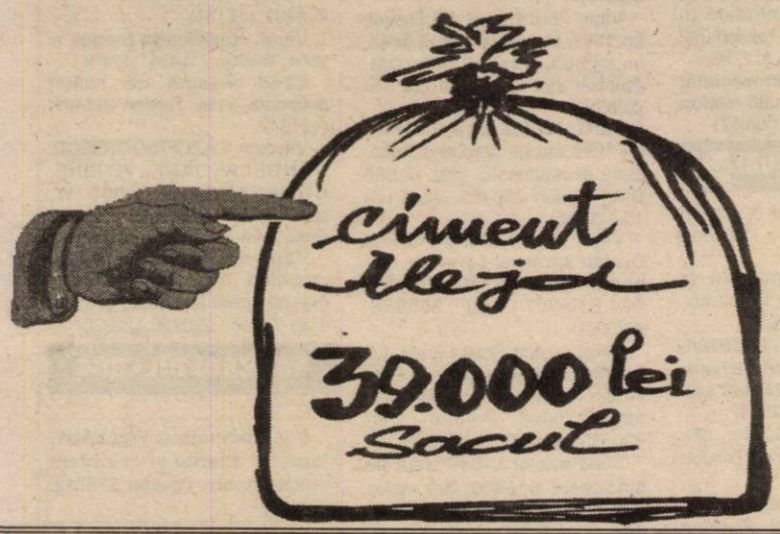

construct **MIRADA**
DISTRIBUITOR AL PRODUSELOR
BPB **Rigips**
Primul nume în amenajarea interioarelor
- plăci din gips-carton
- plafoane casetate
- pereți de compartimentare
TONDACH
JAMINA CSORNA
GRUPPE GLEINSTATTEN OSTERREICH
Ungaria
- țiglă glazurată
- blocuri ceramice
Villas®
Ungaria
- membrane hidroizolatoare cu bitum aditivat
- carton asfaltat
Depozite:
Gara CFR Tel: 270960
str. Poetului 95, tel: 243490
str. Andrei Șaguna 83, tel. 285337
Calea Timișoarei 110, tel. 278800

89.10.10

Primele 2 secunde gratuite
Tarif 745C ... 30 secunde

Cel mai ieftin Taxi
ALCAZ COMPANY
◆ Transport persoane
◆ Transport marfă
◆ Remorcări
TARIF: **1590 lei/km**
Angajăm: ● **taximetriști** cu mașină proprie cu și fără carte de muncă, în condiții avantajoase.
● **2 dispecere**
NON STOP: 274000; 274999
ATENȚIE NOI AVEM FIRMA VERDE!
(A nu se confunda cu ALCAZ VEST '94)

ALEGE OFERTA SABOTEL
TELEFONUL BOSCH COM 608 CADOU - BANI DE BUZUNAR
69$*** UPS **20$**
IMPREUNĂ CU OFERTA CONNEX
CONECTARE GRATUITĂ 2 LUNI ABONAMENT GRATUIT***
ACUM ŞI ABONAMENT CONNEX START 5 $/LUNĂ
SABOTEL GSM CENTER - Str. Mihai Eminescu 20, tel. 28 38 48
SABOTEL
dealer autorizat CONNEX
*Oferta valabilă pe rețeaua GSM CONNEX. Preț fără TVA. Tarifele pot fi modificate de către operator fără o altă notificare. **Valabil în limita stocului disponibil până la 31.08.1999. ***Prima și a doua lună. Oferta CONNEX valabilă până la 31.08.1999

SCCA „ARTEX" ARAD
Str. Văliug, nr. 7
Organizează în ziua de 20.08.1999, ora 10,00, licitație pentru închirierea spațiului din Arad, B-dul Revoluției nr. 43, parter, cu suprafața utilă de 75,25 m.p.
Caietul de sarcini poate fi consultat la sediul societății (secretariat). Relații suplimentare la telefon: 253726; 255695.
(5224214)

Conducerea S.A. M. EMINESCU GAI - ARAD,

CONVOACĂ
membrii asociați la Adunarea Generală Extraordinară, în ziua de vineri, 20.08.1999, la orele 17,00 la sediul societății.
În cazul în care nu se obține cvorumul necesar stabilit de lege, ședința se amână pentru ziua de sâmbătă, 21.08.1999, orele 17,00. Dacă nici în această zi numărul membrilor nu este suficient, ședința va avea loc duminică 22.08.1999, orele 10,00, când hotărârile se vor lua cu majoritatea membrilor prezenți.
CONDUCEREA
(5224220)

VÂNZĂRI APARTAMENTE O CAMERĂ

Vând urgent garsonieră, confort II, ultracentral, et. III, mobilată, 7.500 DM, negociabil. Telefon 235784, 094.592.290. (22851)

Vând garsonieră, confort I, bl. 243, et. I, Micălaca. Telefon 279999. (22213)

Vând apartament 1 cameră, îmbunătățit, Micălaca, bl. 574, et. IV, ap. 18, 10.800 DM. Telefon 265030. (22324)

Vindem apartament 1 cameră, et. II, Micălaca. Telefon 094/ 577.855. (22262)

Vând garsonieră confort I, Miorița, bl. 230, et. II. Telefon 220132. (22219)

Vând garsonieră, confort I, stare excepțională, balcon închis, garaj, (fără garaj), Micălaca bl. 226, et. II, ap. 48. Telefon 266200. (22184)

Vând urgent apartament o cameră, cca. 52 mp, Vlaicu, bl. 21, et. 5/8, ușă stejar, parchet, gresie, faianță, calorifere aluminiu, geamuri termopan, etc, preț 16.000 DM, negociabil. Telefon 092 295 358, 092 490 328. (20873)

Vând garsonieră, et. I, la Fortuna, 4.000 DM. Telefon 272502. (22158)

Vând urgent apartament 1 cameră, total îmbunătățit, preț ocazional. Telefon 257184. (22042)

Vând apartament 1 cameră, îmbunătățit, etaj II. Telefon 263832; 092.842.346. (23002)

Vând garsonieră, confort I, Alfa, et. II, balcon închis, telefon, preț 9.500 DM. Telefon 258128. (22238)

Vând apartament 1 cameră, cu parchet, faianță, balcon. Telefon 270872. (20642)

Vând garsonieră, confort I, et. IV, Micălaca, 8.000 DM. Telefon 265537. (22904)

Vând apartament 1 cameră. Telefon 257851. (22931)

Vând garsonieră, confort I, et. I, cameră, bucătărie, baie cu vană, balcon, gaz, satelit, zona Confecții, preț 8.700 DM. Telefon 272957. (22922)

VÂNZĂRI APARTAMENTE DOUĂ CAMERE

Vând apartament 2 camere, zonă bună, spațios, preț bun. Telefon 235784, 094.592.290. (22851)

Vând apartament 2 camere, Micălaca, bl. 702, parter, 12.500 DM. Telefon 250966, 256954. (22352)

Vând apartament 2 camere, amenajat, mobilat, la cheie, stil occidental, str. Miron Costin, bloc 1, preț 46.000 DM negociabil. Telefon 094.122.434. (20377)

Vând urgent apartament 2 camere, ultracentral. Telefon 250994, 211792. (22351)

Vând apartament 2 camere, str. Vasile Milea. Telefon 250209. (22840)

Vând apartament două camere, decomandate, Banu Mărăcine. Informații telefon 220202, după ora 19; 092.245.496; 252868. (22848)

Vând, în Ineu, urgent, apartament 2 camere, et. III, îmbunătățit. Telefon 511966, 094 773 336. (3631598)

Vând apartament în casă, 2 camere, bucătărie, baie, gaz metan, grădină + 1 familie, zona UTA, preț rezonabil. Telefon 249206 sau 092.294.842. (21102)

Vând apartament 2 camere, et. III, Vlaicu, 9.500 DM. Telefon 271897. (22362)

Vând apartament două camere, Vlaicu, bl. Z.28. Telefon 211476. (22897)

Vând apartament 2 camere, et. I, colonia UTA. Telefon 243797. (22901)

Vând apartament 2 camere, central, parter. Telefon 285958, preț 21.000 DM, negociabil. (22907)

Vând apartament spațios 2 camere UTA, nou, superamenajat, 19.000 DM. Telefon 092/ 344.705. (22945)

Vând apartament 2 camere, îmbunătățit, Micălaca, et. IV, 14.500 DM. Telefon 262581. (22940)

Vând apartament 2 camere, central, încălzire cu gaz, mobilat. Telefon 221211. (22933)

Vând apartament două camere, et. I, zona Confecții, îmbunătățit. Telefon 253120. (22916)

Vând apartament 2 camere cu îmbunătățiri, Alfa. Telefon 275336. (22982)

Ocazie! Vând apartament 2 camere, Alfa; 11.500 DM. Telefon 270856. (23027)

Ocazie! Vând apartament 2 camere, Vlaicu, 9.500 DM. Telefon 270834. (23027)

VÂNZĂRI APARTAMENTE TREI CAMERE

Vând apartament 3 camere, zonă centrală, suprafață mare, preț avantajos. Telefon 235784, 094.592.290. (22851)

Vând apartament 3 camere, îmbunătățit, garaj sau apartament 6 camere. Telefon 258920. (20476)

Vând apartament 3 camere, et. IV. Micălaca, bl. 316, sc. A, ap. 10. Telefon 092.626.869. (12192)

Vând apartament 3 camere, et. I, deosebit, Micălaca, bl. 221. Telefon 279999. (22213)

Vând apartament 3 camere, Alfa, bl. 8, sc. A, ap. 6, et. II. convenabil. Telefon 094.141.911. (22172)

Vând apartament 3 camere, Alfa, Micălaca. Telefon 255133. (20358)

Vând apartament 3 camere, decomandat, multiple îmbunătățiri. Telefon 270872. (20642)

Vând, în Ineu, apartament 3 camere, 2 băi, îmbunătățit, central, et. I, preț negociabil sau schimb cu apartament Timișoara, zonă bună. Telefon 513153. (3631593)

Vând apartament 3 camere, zona Vlaicu. Informații zilnic, între orele 8-15, telefon 246337. (22888)

Vând (schimb cu casă, zona Grădiște, Vladimirescu, Micălaca) apartament bloc 3 camere, ultracentral. Telefon 252066, orele 18-22. (22899)

Vând apartament 3 și 4 camere, et. I, asociație, garaj, zona Vilelor, Romanilor. Telefon 249806. (22941)

Vând apartament 3 camere, decomandat, et. IV/IV, acoperiș ardezie, nou, boxă, garaj, zona Polivalentă. Telefon 223165. (22923)

Vând apartament 3 camere, decomandat, îmbunătățit, et. IV, Alfa. Telefon 257946, 235524. (22950)

Vând apartament 3 camere, Alfa; 16.500 DM. Telefon 270834. (23027)

Vând, schimb apartament 3 camere, zona Tic-Tac. Telefon 275760, după ora 17. (23018)

VÂNZĂRI APARTAMENTE PATRU-CINCI CAMERE

Vând (sau schimb) apartament 4 camere, decomandat, et. III, zona 500 Micălaca. Informații telefon 264060. (22297)

Vând apartament 4 camere, garaj autorizat, 36.000 DM, negociabil. Telefon 259409; 255229. (22849)

Vând apartament 4 camere, et. I, acoperiș țiglă, tot confortul, Alfa (stație tramvai). Telefon 257857

Vând apartament în casă, 5 camere, ultracentral, termoficat, 210 mp, parter înalt, excelent pentru privatizare sau locuibil. Telefon 283684. (22034)

VÂNZĂRI CASE

Vând casă mare, central, bună pentru privatizare și casă mare de odihnă pe Insula Mureș. Telefon 283741. (12242)

Vând casă 4 camere, baie, bucătărie, încălzire centrală gaz metan, zonă centrală, Vladimirescu. Telefon 414207. (20632)

Vând urgent VILĂ ridicată în roșu, Subcetate, str. Diogene nr. 1A, 30.000 DM, fix. Telefon 258771, 094.534.726. (22016)

Vând cabană Insula Mureș cu etaj, 420 mp teren. Telefon 275154. (22266)

Vând casă în Micălaca 4 camere. Telefon 255133. (22840)

Vând urgent casă în Nădab, stare bună, compusă din: 2 camere, coridor închis, cămară + 2 anexe în curte a câte 1 cameră, bucătărie, hol, baie cu cadă, 2 porți intrare, fântână în curte, vie, grădină, cotețe, posibilități gaz, etc, 1.500 mp. 11.000 DM. Telefon 057-265106 seara. (22867)

Vând casă în localitatea Fântânele nr. 326, grădină mare, 3 camere, bucătărie, baie, gaz, apă de la rețea, fântână în curte, preț 25.000 DM, negociabil. Informații Fîntînele nr. 291. (22169)

Vând casă mare, construcție 1997/ 1998, toate dotările, la cheie, Micălaca. Telefon 092 292 559. (20516)

Vând casă 6 camere (2 spații comerciale), toate dotările, 1.000 mp. Telefon 092292559. (20516)

Vând case și terenuri în Arad și împrejurimi. Telefon 250209. (20358)

Vând casă cu grădină mare (3.000 mp) în Gai. Telefon 057-274431. (22361)

Vând casă ultracentral, 4 camere, posibilități privatizare, preț informativ 120.000 DM.posibilități privatizare. Telefon 285602. (12147)

Ocazie! Vând casă cu spațiu comercial, magazin, brutărie + anexe cu grădină 4.000 mp, Chesinț, preț avantajos. Informații Șagu telefon 167. (22080)

Vând casă fără grădină, 4 camere, dependințe, baie, telefon, canalizare și gaz stradal, Grădiște, str. Privighetorii nr. 10. Telefon 238056, 260360. (22182)

Vând casă Micălaca, 3 camere, grădină, posibilități gaz. Telefon 263698. (22278)

Vând casă în Pecica sau schimb cu apartament 2 camere, în Arad. Telefon 468628. (3038385)

Vând casă cu teren mare în cartierul Poltura. Telefon 248113. (22890)

Vând casă în Zădăreni nr. 454, gaz metan, apă potabilă și anexe, preț negociabil. (22896)

Vând casă 3 camere, grădină 1000 mp cu 400 mp seră modernă, comuna Vladimirescu, str. Împroprietăriților nr. 33, vizibilă zilnic, orele 18-20. Telefon 057/262143, orele 8-17. (22898)

Vând urgent CASĂ cu ATELIER PRODUCȚIE, două camere, bucătărie, baie, hol, spațiu, apă, canalizare, gaz, telefon, curent trifazic. Telefon 094/ 630.907 sau 265556. (22900)

Vând urgent casă 3 camere, dependințe, gaz, trifazic, 40 mii DM, negociabil. Telefon 276962. (22906)

Vând casă tip vilă cu grădină, gresie, faianță, lambriuri, grajd dublu, preț 45.000 DM, negociabil. Telefon 285958. (22907)

Vând casă cu etaj în Șofronea nr. 133A. Telefon 416164. (22872)

Vând casă nouă, grădină mare în Frumușeni, 17.000 DM, negociabil. Telefon 289078. (22339)

Vând casă 3 camere mari, grădină 53 arii, pomi, 80 km de Arad, 6.500 DM, negociabil. Telefon 246148. (22863)

Vând casă în Zimandul Nou, sat Andrei Șaguna nr. 12, grădină + 0,50 pământ arabil, vizibil zilnic. (22249)

Vând casă, anexe, garaj, grădină în str. Prunului nr. 89, cartier Grădiște. (22847)

Vând casă în Lipova str. N. Bălcescu nr. 22 cu curte comună. Telefon 245738. (5224880)

Vând casă mare mobilată, localitatea Sîntana str. Aradului nr. 38. Informații telefon 462197 seara sau telefon 094.885.084. (22911)

Vând casă 3 camere, anexe, grădină, localitatea Curtici, str. Filipescu nr. 7. Telefon 464453, preț 13.000 DM, negociabil. (22915)

Vând casă cărămidă, Chișineu Criș, str. Sovata nr. 7, preț 35.000 DM. Telefon 520606. (3631995)

Vând casă mare, localitatea Cruceni nr. 112, toate anexele, grădină, 20.000 DM, negociabil. Informații localitatea Cruceni nr. 245. (22942)

Vând casă central 6 camere, intrare auto, singur în curte, preț 170.000 DM. Telefon 249806. (22941)

Vând casă cu grădină, Subcetate str. Gladiator nr. 16, preț negociabil, 38.000 DM. (22932)

Vând casă ocupabilă cu grădină, gaz, apă, Pîmeava. Telefon 094.773.308. (22928)

Vând sau închiriez casă cu restaurant, zonă centrală. Telefon 283399. (22925)

Vând urgent casă mare în Sînicolaul Mic, 26.000 DM. Telefon 234608, 094.183.043. (22924)

Vând casă mică cu teren 500 mp, str. Libertății nr. 4, preț 10.000 DM. Telefon 273627. (22963)

Vând casă, 3 camere, baie, bucătărie, suprafață 800 mp, Păuliș, 6.000 DM. Telefon 235784, 094.592.290.

Vând apartament în casă, 2 camere, bucătărie, baie, gaz metan, grădină + 1 familie, zona UTA, preț rezonabil. Telefon 249206 sau 092.294.842. (21102)

Vând casă cu etaj, Malul Mureșului (lângă Stadionul Gloria). Telefon 283991. (22993)

Vând teren mare cu 4 clădiri pe str. A. Șaguna, excelent privatizare. Telefon 092.684.627. (22291)

Vând (închiriez) casă 5 camere, baie, bucătărie, etc, excepțional pentru producție, birouri, zona Boul Roșu. Telefon 234021.

VÂNZĂRI SPAȚII COMERCIALE

Vând hală industrială, situată în incinta Abatorului vechi, suprafața 250 mp. Informații telefon 094 698 659, 094 770 634. (22093)

Vând magazin, depozit, birou, mobilier pentru alimentară în Piața Miorița, 75 mp. Telefon 092 880 999, 064-211763. (12226)

Vând gheretă comercială, Piața Miorița. Informații telefon 278968, orele 20-22. (22857)

VÂNZĂRI TERENURI

Vând pământ 2,80 + 0,14 ha în comuna Socodor. Telefon 233489. (22853)

Vând 2,80 ha pământ la Complexul Muscă, din Curtici. Telefon 253084. (22880)

Urgent, vând teren EXTRAVILAN 625 mp, posibil privatizare, gaz, Telefon 230483 sau str. Ceahlău nr. 6. (22381)

Vând avantajos 6,5 ha, titlu proprietate, în Șimand. Telefon 289078. (22339)

Vând loc casă, str. Brîncoveanu nr. 54. Telefon 273337, 092.621.729. (22958)

VÂNZĂRI AUTO

Vând FORD SIERRA 1,6, 1987, 5000 DM și FORD ESCORT 1,3, 1986, 3.800 DM. Telefon 092.996.373. (22861)

Vând convenabil Dacia 0 km, orice model, livrare imediată. Telefon 094.391.896. (22021)

Vând Dacii noi, 0 km. Telefon 094.157.830; 246423. (20365)

Vând avantajos anvelope auto, folosite, în stare foarte bună. Telefon 563027; 259339, 262616. (5224868)

Vând Renault 21 Nevada, 1991, înjecție, benzină, înscris recent. Telefon 094.698849. (22183)

Vând Audi 80, 1984, neînmatriculat, stare de funcționare. Telefon 094 770 586. (5226712)

Vând autobasculantă Saviem 7,5 tone, perfectă stare de funcționare. Telefon 276488. (22862)

Vând Bus marfă, Ford Transit, alb, supraînălțat, 1992, înmatriculat august 1998. Telefon 094.531.801. (22197)

Vând Dacia 1310, an 1987. Telefon 092.252.646. (22843)

Vând tractor U-445, reparație capitală, cauciucuri noi, Moroda nr. 162. (22376)

Vând Dacii 0 km la preț de fabrică. telefon 276974, 255229, mobil 092.306.442. (22849)

Vând Ford Scorpio 1991, stare excepțională injecție. Informații telefon 220202, după ora 19; 092.245.496; 252868. (22848)

Vând DISC AGRICOL pe rulmenți, nou, 1999. Telefon 094 773 341. (3631596)

Vând combine Claas Mercator 70, masa 3,60 m, motor Mercedes; Claas Dominator 80, masa 4,50 m; Claas Comete 2 m; motor de schimb Ford pentru Mercator 70. Telefon 216293, 094 600 296, Sâmbăteni. (22108)

Vând combină recoltat porumb știuleți, franceză, pe 2 rânduri, autopurtată. Telefon 216293, 094 600 296, Sâmbăteni. (22111)

Vând Mercedes 208 frigorific, capacitate 1 tonă, an 1992. Telefon 272009. (22153)

Vând Peugeot 505 T Diesel, 4.500 DM. Telefon 272502. (22158)

Vând tractor U-650 după R.K. cu utilaje. Telefon 094/594971. (22031)

Vând Dacia 1300, din 1982 sau talonul. Telefon 277182. (20767)

Vând 2 tractoare U-650, stare perfectă. Localitatea Răpsig, familia Purice. (22082)

Vând Dacia 1310, Break, fabricație 1986. Informații Șagu telefon 167. (22080)

Vând Ford Tranzit 1988 și Mercedes 200, 1981. Telefon 217006. (12206)

Vând Renault Express Diesel, an fabricație 1991. Informații telefon 279674. (22114)

Vând microbus Mercedes Benz 310, marfă, an fabricație 1990. Telefon 094.556.463. (22892)

Vând urgent Peugeot 305 GTX, închidere centralizată, geamuri electrice, genți aluminiu, persoană fizică, preț 3600 DM, negociabil. Telefon 288451. (22893)

Vând Ford Escort 1,8 Diesel, an 1991, înscris persoană fizică, impecabil, preț 9.500 DM. Telefon 250459, după ora 15. (22895)

Vând VW Passat 1,9 Diesel, an 1992 înscris persoană fizică, stare excepțională, preț 12.900 DM. Telefon 250459, după ora 15. (22895)

Vând urgent camionetă Fiat Ducato 1,5 tone, cu motor rezervă, înmatriculat. Telefon 094.630.907 sau 265556. (22900)

Vând urgent Ford Fiesta 1,6 injecție, catalizator, geamuri electricem trapă, înmatriculart persoană fizică. Telefon 094/ 630.907 sau 265556. (22900)

Vând tractor U-650 stare de funcționare și U-650, fără motor. Informații localitatea Chișlaca nr. 255, familia Cismaș (Tica). (3631597)

Ocazie! Vând Dacia 1310, 1988, CIV, 1900 DM. negociabil. Telefon 286745. (22873)

Vând Dacia 1300, 1977, stare funcționare, preț 1200 DM, negocioabil. Informații telefon 118, Agrișul Mare. (22910)

Vând tractor DT 1010, la preț convenabil sau schimb cu autoturism Diesel înscris. Telefon 461518. (5224879)

Vând două autoturisme Dacia 1310, an fabricație 1990, autocamionetă TV 12C în stare de funcționare. Relații telefon 281995, orele 7-15. (22935)

Vând Mercedes 300 Diesel (Cobra) înmatriculat normal, preț negociabil 4800 DM. Telefon 259536. (22935)

Vând Dacia 1300, 1976, CIV, stare bună, 1.000 DM. Telefon 259188. (22930)

Vând VW transporter T4 Diesel, an 1991; Ford Sierra 1,8 Turbo Diesel, an 1991; Peugeot 405 1,9 Turbo Diesel, intercoler an 1989, toate înmatriculate persoană fizică. Telefon 258482 sau 094.819906. (22927)

Vând Ford Escort fabricație 04.11.1993, 55.000 km, 1600 cmc, 90 CP înscris Germania. Telefon 092/994308, 6.500 DM. (22927)

Vând WV Transporter de marfă și Dacia 1310, din Cehia. Informații telefon 250151. (22917)

Vând Dacia 1100 în stare de funcționare, 600 DM, negociabil. Telefon 245606, orele 12-.18. (22964)

Vând ARO 244 Brașov, an 1989, 4.200 DM; Dacia 1300 Breck, 1989, 2.200 DM, stare foarte bună. Telefon 094/ 893.913. (22992)

Vând coasă mecanică rotativă. Informații, localitatea Lunca Teuz, nr. 258.

Vând ARO 243, fabricație 1991, stare bună. Telefon 230650, după ora 17. (23012)

Vând OLTCIT înmatriculat, 1.400 DM. Teleofn 210366; 094.245.572.

Vând OPEL KADET înmatriculat non-profit, 2.000 DM. Telefon 210366; 094.245.572.

VÂNZĂRI ELECTRO

Vindem diferite tipuri de televizoare color mici și mari (100 modele) stereo de la 900.000 lei. Telefon 211213, 094/ 161.486. (22049)

Vând combină frigorifică, preț 1.400.000 lei. Telefon 285010. (20485)

Vând TV color, preț 800.000 lei. Telefon 285010. (20485)

Vând diverse tipuri TV COLOR, preț 700.000 lei, garanție 6 luni. Telefon 244904, orele 9-17.

Vând avantajos TV color, videouri, receptoare satelit, microvele. Telefon 259339; 563027, 262616. (5224868)

Vând avantajos mașini de spălat automate Philips, Bosch, combine, lăzi frigorifice, congelatoare cu sertare, frigidere. Telefon 259339; 563027; 262616. (5224868)

Vând congelator cu sertare, preț foarte bun. Telefon 211491. (12134)

Vând combină frigorifică mică și mare. Telefon 211491. (12134)

Vând TV color stereo, deosebit, foarte ieftin. Telefon 211491. (12134)

Vând video foarte frumos și ieftin. Telefon 211491. (12134)

Vând mașină de spălat automată, ieftin. Telefon 211491. (12134)

Vindem LĂZI FRIGORIFICE, CONGELATOARE, VITRINE, COMPRESOARE 5.000 W, garanție un an. Telefon 281384, orele 8-18. (20711)

Vând congelator, ladă frig, combină frig, uscător rufe, mașină spălat automată, garanție 1 an. Telefon 220926. (22926)

VÂNZĂRI DIVERSE

Vând termotecă VAILLANT, ferestre diferite și calorifere tablă, import. Telefon 276712. (20420)

Vând AUR 14 K, bijuterii noi, modele la alegeri, 105.000 lei/gr. și pentru prelucrat 85.000 lei/gr. Telefon 248801, 094.847.220. (22951)

Vând BOLȚARI termoizolatori 4 modele, pavele, borduri, etc. Telefon 245689. (20375)

Vând colier, brățară aur 18 K, modele deosebite, firmate 20 DM/g. Telefon 092.344.705. (22952)

Vând PLASĂ GARD zincată, orice dimensiuni, PLASĂ RABITZ și CUIE CONSTRUCȚII, str. Vrabiei nr. 4. Telefon 289997, 275701, 094.558.552. (10939, 22116)

Vând cazan țuică nou, complet cu acte, 1.000 DM. Telefon 094 698 849. (22183)

Vând juninci gestante, în luna 8-9 sau fătate, rasa Holstein, la prețul de 7 milioane lei, negociabil. Informații localitatea Bata nr. 112, telefon 115 sau Arad 242119 seara. (21116)

Vând 4 ha pământ, 1 grajd de 20 capete animale, juninci, viței, curent trifazic, fântână, la marginea Aradului. Informații str. Fagului nr. 69, Gai. Telefon 274486. (22290)

Vând echipamente sportive originale, mărci de prestigiu (Erima, Errea, Adidas, Asics). Telefon 094 883 006. (232373)

Vând BCA, 570.000 lei/ mc; CIMENT, 44.500 lei/ sac; VAR, 21.500 lei/ sac; FIER BETON. Telefon 094 524 456 sau 054-211807. (f.)

(Continuare în pagina 15)

(Urmare din pagina 14)

Vând afacere rentabilă, consultanță, asociere. Telefon 094/ 523312. (22257)

Vând haine second-hand, en-gros, Germania, pe categorii, la 25 și 50 g, calitate excepțională, Arad. Telefon 094.783.436. (22842)

Vând EUROBOLȚARI TERMOIZOLANȚI cu garanție 300x250x200, 3.600 lei/bucata; 1 mc - 240.000 lei. Telefon 281491; 092.381.750. (22341)

Vând la preț derizoriu; linie autoservire, plită electric, mobilier autoservire. Telefon 284290. (19976)

Vând lemne foc tăiate, 155.000 lei/ mc. Telefon 220853. (22870)

Vând biciclete, motorete Puck, Piaggio și cauciucuri mașini. Telefon 279582. (17561)

Vând urgent glazvanduri metalice cu sticlă; uși din lemn, din demolări; masă de lucru din lemn. Telefon 283110. (20653)

Vând canapele și colțare, noi. Telefon 270700. (21036)

Vând LEMNE FOC, tăiate, esență tare, 155.000 lei/mc. Telefon 249248. (22198)

De vânzare: dormitor Timotei 5.500.000 lei; Tineret Silvana 3.700.000 lei; bibliotecă Estera 5.000.000 lei; bibliotecă Emanuela 4.500.000 lei, bibliotecă Lidia 4.900.000 lei; mobilă bucătărie 3.000.000 lei; colțar bucătărie 1.500.000 lei. Telefon 094.809.884. (22200)

Vând grajd animale cu 6 ha pământ, tractor U650. Informații telefon 249220, 094 128 841. (22275)

Vând SRL fără activitate. Telefon 277182, seara. (20767)

Vând lemne foc, esență tare. Telefon 248113. (22890)

Vând 3 locuri Cimitir UTA, central. Telefon 232007, seara. (22909)

Vând scaun stomatologic Siemens Sironett cu compăresor. Telefon 263097. (22313)

Vând LEMNE FOC, tăiate, esență tare, orice cantitate. Telefon 276488.

Vând motor de tăiat lemne, în stare de funcționare. Informații Lipova, telefon 563051.

Vând canapea mare extensibilă tip Elvila. Telefon 278352. (22912)

Vând dormitor stil vechi (1900) excepțional, diferite mobile, pian cu coadă scurtă. Telefon 256705. (22920)

Vând 1000 bucăți țiglă, 2.000 lei/bucata; str. Ghica Vodă, nr. 16, zona Boul Roșu. (23044)

CUMPĂRĂRI TERENURI, IMOBILIARE

Cumpăr apartament 1-3 camere, exclus Confecții, et- I-III, la preț rezonabil. Telefon 235784, 094.592.290. (22851)

Cumpăr apartament 2 sau 3 camere, preț rezonabil. Telefon 270872. (20642)

Cumpăr apartament 4-5 camere, în bloc asociație, sau casă, stare bună. Telefon 270872. (20642)

Cumpăr urgent apartament 1-2 camere zona Alfa sau Micălaca 300. Telefon 270872. (20642)

Cumpăr urgent apartament 3-4 camere, în asociație cu garaj, numai zona Vilelor (Romanilor). Telefon 249806. (22941)

CUMPĂRĂRI ELECTRO

Cumpăr frigidere, congelatoare, ladă frig, mașină spălat automate. Telefon 220926. (22026)

CUMPĂRĂRI DIVERSE

Doresc să cumpăr rulotă turistică, stare perfectă sau nouă. Telefon 250966; 256954; 092.344.621. (23024)

CERERI ȘI OFERTE DE SERVICII

Angajez VÂNZĂTOARE cu experiență pentru magazin NON STOP. Telefon 094/ 607.035. (22983)

DANIELA PRODCOM angajează AGENT COMERCIAL cu experiență. Informații telefon 094 770 634, 094 698 659 sau zilnic, orele 8-17, EXPOMARKET JAKSON, Stand 21. (22092)

Angajăm PERSONAL (femei) pentru munca birou (comerț prin telefon), AGENȚI COMERCIALI și VÂNZĂTOARE precum și ABSOLVENTĂ facultate marketing, maximă 35 ani. Telefon 094 618 952. (22331)

COMPANIE BRITANICĂ angajează personal cu vârsta cuprinsă între 18 și 28 ani, pentru muncă de birou în domeniul relațiilor cu publicul. Ținuta profesională și aspectul fizic plăcut reprezintă o condiție. Studii minim 12 clase. Telefon 210858, orele 12-16. (22375)

Angajăm KETISTE. Telefon 285558. (12238)

CROITORIE serie, angajează MAISTRU, CONFECȚIONERE; CTC-iste, CĂLCĂTOARE; salarizare avantajoasă. Telefon 250921. (20363)

„PROD MODERN" angajează 10 CONFECȚIONERE încălțăminte mașiniste. Telefon 211252. (22293)

FIRMĂ PARTICULARĂ angajăm TÂMPLARI calificați și PROIECTANT pentru lucrări în PAL. Telefon 284883. (22887)

Angajăm BARMANI-OSPĂTARI (fete). Telefon 281074. (22905)

SOCOM „PIELARUL" Arad angajează: CONFECȚIONERE fețe încălțăminte calificate (mașiniste, la masă, la mașină de subțiat marginea pielii): ȘEF SECȚIE; CTC-iste. Informații telefon 236116 sau la sediul societății str. Ghiba Birta nr. 16, Arad. (22948)

SC „ARDEAL PLUS" angajează BARMANĂ-OSPĂTARĂ. Telefon 094.781.155. (22956)

Angajăm VÂNZĂTOARE absolventă liceu pentru magazin alimentar. Telefon 257946. (22949)

Angajăm ELECTRICIENI, INSTALATORI pentru ȘANTIER. Adresa: Piața Avram Iancu nr. 13 (BANCA TURCO ROMÂNĂ). (22975)

ANGAJĂM FEMEI de SERVICIU pentru brutării; 2 MORARI calificați și ȘOFER pentru distribuit pâine. Telefon 286378.

SOCIETATE COMERCIALĂ angajează VÂNZĂTOARE profil alimentar. Telefon 266211. (22999)

CAUT ASOCIAT pentru CASĂ AMANET; dețin spațiu central. Telefon 210366, 094.245.572.

ANGAJĂM VÂNZĂTOARE profil alimentar. Telefon 242344, după ora 17. (23003)

FIRMĂ BIROTICĂ, angajează TÂNĂRĂ, fără obligații, cu cunoștințe în domeniu. Telefon 094.531.875. (22355)

ANGAJEZ un sudor autogen; electric. Str. I. Lengyel, nr. 1. Telefon 287080. (23040)

SUPER BINGO PRO TV angajează AGENȚI VÂNZĂRI în județul Arad. Telefon 098-584777 sau 094.693.530, dl. OLOGEANU. (23045)

PRESTĂRI SERVICII

RENOVĂRI apartamente: ZUGRĂVELI, FAIANȚĂRI, GRESIERI, tencuieli, instalații sanitare. Telefon 248494, 531373. (22882)

Execut CONSTRUCȚII DIVERSE, fațade, tencuieli, hidroizolații și contra igrasiei. Telefon 272695.

Repar MAȘINI SPĂLAT automate, import, românești. Telefon 236055, 270518. (22877)

Executăm rapid: ZUGRĂVELI, GLETUELI, VOPSITORII, faianțări, fără alcool. Telefon 262827. (22239)

CONTABIL AUTORIZAT prestez SERVICII financiar-contabile. Telefon 284150, orele 17-22. (22123)

Reparăm: aragaze, mașini spălat, instalații electrice, ANGAJĂM frigotehnist. Telefon 270098. (22944)

CURSURI calificare, diplome valabile: MECANIC AUTO, VOPSITOR AUTO, STIVUITORIST, MASEUR. Telefon 252860. (22974)

RAPID și CALITATE: betonări, tencuieli, gletuieli, vopsitorii, zugrăveli, gresieri, parchetări, hidroizolații, termoizolații acoperișuri, fațade. Telefon 094.267.838. (22987)

ÎNMATRICULEZ AUTOTURISM fost temporar pe non-profit. Telefon 210366, 094/ 245.572.

FIRMĂ, execută lucrări de: construcții, zugrăveli, tencuieli. Telefon 210366, 094.245.572.

DIVERSE

„ARFREEZE", localitatea FELNAC vinde en-gros LEGUME din producția proprie. Telefon 057 - 270150; 092.344.682. (20336)

Societatea Agricolă „PUSTA" Bujac, anunță ADUNAREA GENERALĂ, din 21.08.1999, ora 9. Conducerea unității. (22914)

DIRECȚIA REGIONALĂ DE POȘTĂ TIMIȘOARA dorește să obțină autorizație de mediu pentru OFICIUL JUDEȚEAN DE POȘTĂ ARAD, din Arad, Calea Aurel Vlaicu nr. 2-4, 2900 Arad. Contestațiile se pot depune la Agenția de Protecția Mediului Arad, B-dul Dragalina nr. 16. (22884)

CEDEZ societate FĂRĂ DATORII cu BRUTĂRIE în funcționare. Telefon 092.701.517. (22939)

Pierdut sâmbătă, zona FORTUNA, cățea COLLIE (LASIE). Recompensă. Telefon 092.708.230. (22968)

CITAȚII

Se citează numitul Schmidt Arnold cu domiciliul necunoscut, la sediul Biroului Notarial Ioan Morariu din Arad, B-dul Decebal nr. 16, ap. 4, la data de 1 septembrie 1999, în calitate de moștenitor al defunctului Schmidt Erzsebet, decedat la date de 17 februarie 1999, cu ultimul domiciliu în Arad, str. Stan Dragu nr. 8, dosar succesoral nr. 173/1999. (22883)

SCHIMBURI

Schimb (vând) apartament 3 camere, central, decomandat, et. II cu 2 camere, central. Telefon 252860. (21128)

ÎNCHIRIERI

Închiriez (ofer) garsonieră și apartament (ne)mobilate. Telefon 235784, 094.592.290. (22851)

Doresc să închiriez apartament, casă (ne)mobilat. Telefon 235784, 094592290. (22851)

Închiriez apartament 2 camere, lângă BCR. Informații telefon 252422, după ora 16. (22258)

Ofer spre închiriere spațiu comercial și depozit 89 mp, ultracentral. Telefon 092.996.373. (22861)

Oferim spre închiriere spațiu ultracentral. Telefon 254836. (22228)

Oferim spre închiriere spațiu ultracentral pentru birouri. Telefon 282382. (22228)

Dau în chirie locuință tot confortul, 80 DM, str. Badea Cîrțan nr. 51. Telefon 283265. (22885)

Ofer spre închiriere apartament 1 cameră, central, mobilat. Telefon 211879. (22894)

Închiriez spațiu comercial, B-dul Revoluției nr. 6. Telefon 094.798.200. (22343)

Primesc 2 băieți, elevi în gazdă, zonă centrală. Telefon 252912, după ora 15. (22342)

Închiriez rochii mireasă, import. Telefon 057/420934. (22270)

Caut colegă pentru închirierea unui apartament cu 1,2 camere, urgent. Telefon 057/270863. (22953)

Închiriez apartament 2 camere cu telefon, încălzire cu gaz, extra finisat și mobilat. Telefon 221211. (22933)

TURISM

ATLASSIB

Efectuează zilnic transport de persoane în GERMANIA, AUSTRIA și FRANȚA, la prețuri accesibile cu autocare moderne.

NOU!!! ITALIA cu tranzit AUSTRIA, SUEDIA cu tranzit POLONIA și UNGARIA la BUDAPESTA.

IMPORTANT! Prin „ATLASSIB" puteți călători în toată EUROPA: BELGIA, OLANDA, DANEMARCA, FINLANDA, NORVEGIA, ANGLIA, SPANIA, PORTUGALIA.

Pentru grupuri organizate, închiriem autocare și microbuze moderne.

„ATLASSIB" efectuează servicii de mesagerie, asigurări medicale și cărți verzi.

Agențiile din centru: telefon 251871 și 252727 și AUTOGARĂ, telefon 270562.

VĂ AȘTEPTĂM, zilnic. (c. 17)

AGENȚIA DE TURISM „SEMO TOUR" ARAD

VĂ OFERĂ:

- excursie - FRANȚA în 21 AUGUST, 20 SEPTEMBRIE ȘI 5 OCTOMBRIE
- PREȚURI DE EXCEPȚIE la MAMAIA, NEPTUN, SATURN și EFORIE NORD.
- excursii lunare în EGIPT, ITALIA, SPANIA, GRECIA, ISRAEL, ANGLIA, MAROC, MAREA EGEE, AUSTRIA, FRANȚA; săptămânale în: DUBAI, CHINA și TUNISIA, THAILANDA , MEXIC, la prețuri fără concurență.
- excursii individuale în CROAȚIA și UNGARIA.
- bilete de odihnă și tratament la: FELIX, HERCULANE, OLĂNEȘTI POIANA BRAȘOV, VORONEȚ, VOINEASA. Informații telefon/ fax 057 - 283311, sau str. Eminescu nr. 13. VĂ AȘTEPTĂM! (c. 1000)

PIERDERI

Pierdut carnet de șomaj eliberat de DMPS Arad pe numele Pop Maria. Îl declar nul. (22929)

Pierdut certificat producător agricol nr. 20, din 12.02.1999 eliberat de Primăria Șiria pe numele Băza Ion. Îl declar nul. (5214113)

Pierdut legitimație de acces eliberată de CTP Arad pe numele Juravle Dănuț. O declar nulă. (22908)

Pierdut legitimație veteran război pe numele Vagner Iosif, seria 192579 eliberat de ANVR Arad. O declar nulă. (5213455)

Pierdut carnet de sănătate eliberat de Dispensarul Nădab pe numele Drăgan Petru. Îl declar nul.

† DECESE †

Cu adâncă durere anunțăm încetarea din viață la numai 60 de ani a iubitului nostru soț, tată, socru și frate

ARDELEAN DIMITRIE.

Înmormântarea va avea loc azi, 17 august 1999, ora 15, de la domiciliul din Micălaca str. Renașterii nr. 33. Odihnească-se în pace! Familia veșnic îndoliată.

După o scurtă dar grea suferință anunțăm moartea mamei, soacrei, bunicii

ȘIMON EMILIA,

în vârstă de 77 ani. Înmormântarea azi, 17 august, ora 15, de la domiciliul din Gai. Fie-i țărâna ușoară! Familiile Lile și Șimon, îndoliate.

Cu mare durere în suflet anunțăm trecerea la cele veșnice a iubitului nostru frate, cumnat și unchi, FLORINCUȚA FLORIN. Înmormântarea va avea loc azi, 17 august 1999, ora 12, la Cimitirul din Ineu. Dumnezeu să-l ierte și să-l odihnească în pace! Familia Cipu.

Cu nespusă durere în suflet anunțăm trecerea în neființă a dragului nostru ADOC IOAN, în vârstă de 60 ani. Înmomântarea va avea loc miercuri, 18 august 1999, ora 15, de la domiciliul din str, V. Moga, nr. 48 A,. Familia îndoliată: Adoc Mausi; Florica, Simona Ghiuță și Vlăduț.

Cu profundă durere anunțăm încetarea din viață a iubitului nostru soț, tată, unchi și bunic, BORS ALEXANDRU ȘTEFAN, în vârstă de 89 de ani. Înmormântarea va avea loc azi, 17 august 1999, ora 13, la Cimitirul Eternitatea. Familia îndurerată.

† SERVICII FUNERARE †

SC „NOSFERATU" SRL,

str. Ghiba Birta nr. 26, telefon 270437; 094.554.874. Sprijinul de care aveți nevoie în momentele grele

NON - STOP

SERVICII FUNERARE COMPLETE.

SICIRIE: diferite esențe și modele occidentale. RESPETE: pânză, mătase (seturi complete), voal. CRUCI: lemn și metal. ACCESORII: prosoape, batiste, panglică neagră, baticuri, mânere, lumânări, catafalc, sfeșnice, steag de doliu. SERVICII: spălat, îmbălsămat, îmbrăcat, transport intern și internațional; publicarea gratuită a necrologului în presa locală; ASIGURĂM colaci, colivă, coroane, jerbe, fotografii profesionale, fanfară; ORGANIZĂM pomeni; INTERMEDIEM gratuit obținerea actelor necesare înhumării. Oferta brad: sicriu brad, respete, cruce - 750.000 lei. TRANSPORTUL SICRIULUI LA DOMICILIU, este GRATUIT!!!. Experiența noastră, este garanția dumneavoastră! (c)

POMPE FUNEBRE NON-STOP RO-STYL-COMPANY

FIRMĂ PRODUCĂTOARE DE SICRIE

str. M. Eminescu nr. 4, telefon 057-211929, 094.537.715; 094.558.712.

totul într-un singur loc, la preț de producător și calitate occidentală

* ÎMBRĂCAT GRATUIT
*ÎMBĂLSĂMAT-COSMETIZAT- pe timp de VARĂ, LA JUMĂTATE de PREȚ.
*SICRIE 10 modele (400.000 lei-1.600.000 lei)
* LENJERIE deces- 7 modele (160.000 lei-600.000 lei)
*CRUCI, LUMÂNĂRI...

TRANSPORT în ARAD GRATUIT.

TRANSPORT GRATUIT la firmele de pompe funebre, pentru ca să puteți compara prețurile și calitatea. (c.)

† CONDOLEANȚE †

Suntem alături de prietenii noștri ADRIANA și GIGI POP, la trecerea în eternitate a bunului lor tată și socru, judecătorul

POPA T. VICTOR.

Sincere condoleanțe! Ileana, Viorel și familia Dan. (22881)

Mulțumim din inimă tuturor celor care prin prezență, condoleanțe, coroane și flori au luat parte la înmormântarea mamei noastre

LAUȘ AURELIA.

Mulțumim în mod deosebit, conducerii și tuturor colegilor din cadrul SC „CONSTAR" SA Arad, de la Secția Utilaj Transport și Baza de Aprovizionare pentru sprijinul acordat. Familia LAUȘ, îndoliată. (22902)

Mii de lacrimi și regrete la despărțirea de bunul meu frate

MITRUȚ ARDELEAN.

Dumnezeu să te odihnească în pace! Sora Florica cu familia. (22913)

Mulțumim tuturor celor care au însoțit pe ultimul drum pe scumpul nostru TOMICI JIVA. Familia îndoliată. (22936)

Suntem alături de domnul FLUIERAȘ PETRU și familia sa îndurerată la decesul mamei. Sincere condoleanțe. Familia Pîrjol. (22937)

Suntem alături de familia ARDELEAN în imensa durere datorată decesului celui ce a fost DUMITRU ARDELEAN. Transmitem condoleanțe familiei îndoliate. Verișorii și finii, familia Anghelini. (22946)

Multe mulțumiri celor care au fost alături de noi în imensa durere provocată de moartea fulgerătoare a scumpei noastre ALEXANDRA. Familia îndoliată Baul. (22971)

Lacrimi și flori pentru draga noastră LAURA SIMINA. Nu te vom uita niciodată, dragă LAURI! Florica, Sever și Adrian. (22995)

Suntem alături de colegul nostru LAZĂR GHEORGHE în aceste momente grele pricinuite de decesul mamei sale. Sincere condoleanțe din partea colegilor de la Fabrica de Oxigen - ASTRA VAGOANE- Arad. (23007)

Regretăm decesul, după o scurtă și grea suferință, a celui care a fost FLORINCUȚA FLORIN din INEU. Soția Paulina și fiica Florina. Dumnezeu să-l odihnească în pace! (3631600)

Aducem pe această cale, un ultim omagiu celui ce a fost, VLAȘIN ALEXANDRU și transmitem familiei sincere condoleanțe. Foștii colegi Panda și Stoica. (23032)

† COMEMORĂRI †

Cu pioșenie și tristă aducere aminte ne plecăm fruntile în fața tristului mormânt la împlinirea a 3 ani de la plecarea în veșnicie a celui care a fost VIORICA TANCA. Dumnezeu să o odihnească în pace! Familia Torsin și Tanca. (23001)

S-au scurs 6 luni de când moartea fulgerătoare l-a răpit din mijlocul familiei, pe cel care a fost soț, tată și bunic PEPA IOAN. Parastasul și sfințirea crucii, duminică 22 august, ora 13. Te vom plânge mereu: soția și fiica cu familia. Dumnezeu să-l odihnească în pace! (23008)

Se împlinesc 4 ani de la trecerea în neființă a celui ce a fost avocat GULEȘ SEVER. Odihnească-se în pace! Familia. (23030)

S.C. PISCICOLA ARAD S.A.

STR. FELEACULUI NR. 1

ORGANIZEAZĂ

CONCURS DE SELECȚIE A ADMINISTRATORILOR în conformitate cu O.U.G. 49/1999 și H.G. 364/1999

- La concurs poate participa orice persoană care îndeplinește condițiile prevăzute în H.G. 364/1999.
- **Cererea de ofertă** și criteriile de selecție sunt afișate la societate.
- **Documentele necesare întocmirii ofertei** sunt puse la dispoziția candidaților la sediul societății la Serviciul Contabilitate.
- **Ofertele se depun în plic închis sigilat la SC PISCICOLA ARAD S.A. până la data de 29 septembrie 1999, ora 12,00, la d-na VOȘTINAR SOFIA.**
- **Locul de desfășurare a concursului este sediul societății**, iar perioada de desfășurare este 30 septembrie 1999 - 15 octombrie 1999.

• Alte relații se pot obține de la Serviciul Contabilitate sau la **tel: 057281450.**

(5224208)

ARCOMMAT GRUP S.A.

ARAD 2900
Str. Voevod Moga nr.65-67
email: arcommat_group@inext.ro
Tel./ Fax: 057/ *281 779*, 057/ *276 333*

În calitate de distribuitor autorizat

Policolor
PENTRU LUMEA TA COLOR

vă oferă la
pret de producător

întreaga gamă de lacuri , vopsele, grunduri, diluanți pt. auto, decorative, construcții civile și industriale.

S.C. PRO LIBRIS S.A. ARAD

Vă informează asupra punctelor unde se pot cumpăra imprimate tipizate cu regim special:

1. Librăria Imprimate tipizate - B-dul V. Milea nr. 17, tel. 256645, între orele 8-14;
2. Librăria Ioan Slavici - B-dul Revoluției nr. 86, tel. 253787 între orele 9-17;
3. LIPOVA - str. Nicolae Bălcescu nr. 15.
4. SEBIȘ - B-dul Victoriei în incinta Bibliotecii Flacăra Rusaliilor;
5. CHIȘINEU CRIȘ - Str. Înfrățirii nr. 125 - în incinta S.C. CRISCOM S.A.
6. PÂNCOTA - Str. T. Vladimirescu nr. 32.

Vă reamintim că pentru cumpărarea imprimatelor cu regim special aveți nevoie de următoarele acte:

- Cod Fiscal în original;
- Notă de comandă;
- Buletin de identitate.

(973753)

Tipografia noastră vă stă la dispoziție!

SC EDY OPTIC LTD SRL
Arad, str. I.Rațiu nr.46
Tel/Fax: 057-251761, 289956

• afișe • pliante triptice • broșuri prezentare • documentații, prospecte • cataloage, cărți • calendare de toate tipurile • invitații, sonete • felicitări, vederi • foi cu antet • dosare • etichete simple și autoadezive • cărți de vizită • ... și multe altele!

D-voastră aveți idei, noi punem de hârtie!

Grafică deosebită, policromie, înfoliere... – toate la un preț real!

PYROSTOP

Arad, str. Banu Mărăcine nr. 1
tel. 057/233281; 094/525048

VĂ OFERĂ LA CELE MAI MICI PREȚURI:

- sisteme de alarmă antiefracție și antiincendii
- sisteme de televiziune în circuit închis alb/negru și color
- sisteme de interfonie și videointerfonie
- jaluzele orizontale din lamele colorate de aluminiu import
- jaluzele verticale din benzi textile de diferite calități și culori
- uși pliante din material plastic
- folie colorată, reflectorizantă și pentru securizare geam
- geamuri TERMOPAN
- tapet și pardoseală din plută (WICANDERS-Portugalia)

SUPRAVEGHERE PERMANENTĂ ȘI INTERVENȚII RAPIDE ÎN CAZ DE ALARMĂ PRIN DISPECERATELE COMPUTERIZATE CARE FUNCȚIONEAZĂ LA SEDIUL ARCONS SECURITY ȘI AL POMPIERILOR.

Căutăm reprezentanți în orașele județului Arad.

S.C. BODIMAR IMPEX SRL ARAD

Tel. 057/270078; 270079
În incinta depozitului de lângă podul din Grădiște

vă oferim:

- ***ciment; var***
- ***ipsos; aracet; glet; bitum; binale***
- ***ciment autonivelator; plăci azbociment; plasă sârmă; rabitz; teracote; vopsea lavabilă; tencuială decorativă; vopsele ulei + accesorii***
- ***plăci bituwell (5 culori - import Germania)***
- ***plăci bituwell (transparente - clare - import Germania)***
- ***plăci policarbonat (transparente import Germania)***
- ***fibră de sticlă - transparentă (import Italia)***
- ***plăci Knauf de 6; 9,5; 12,5; 15 mm normale, ignifugate și pentru umezeală***
- ***vată minerală 5 cm - 20 cm (import SUA)***
- ***polistiren de 1 cm - 20 cm Espandat și estrudat (import Elveția) (anti igrasie -mucegai)***
- ***vaporex (contra igrasiei)***
- ***cărămidă de sticlă (gama Solaris) (12 modele - albe și colorate)***
- ***membrane bituminoase cu bitum aditivat flexibilitate la rece (-5 - 25° C)***
- ***membrane bituminoase „akvalaine"***
- ***folie protectoare sub țiglă***
- ***șindrilă bitumată***
- ***parchet laminat - 6 sortimente (import Germania)***
- ***lambriuri laminate - 29 nuanțe (import Germania)***
- ***folie protectoare isopink (sub parchet) (import SUA)***
- ***cărămidă horn***
- ***mireton (protecție izolație pentru țevi)***
- ***jgheaburi și burlane PVC (3 culori) cu rezistență la intemperii - 40 + 70° C***
- ***pavaj curte borduri; pavaj marmură; granit***
- ***tavane caserate***
- ***geamuri velux***
- ***cărămidă Poroton***
- ***blocuri ceramice 5 sortimente (import Ungaria)***
- ***BCA! Blocuri multicelulare; planșee modulare***

Prețurile includ TVA!
Asigurăm transport pe raza județului Arad

S.C. BODIMAR IMPEX SRL

Telefon: 270078; 270079
VINDE:
lemne și cărbuni la depozitul din Grădiște, str. Ardealului nr. 2 (lângă pod)
Asigurăm transport pe raza județului.

(5224213)

INTERNATIONAL COMPUTER SCHOOL ȘI IIRUC S.A. ARAD

ANUNȚĂ
DESCHIDEREA DE NOI SERII DE CURSURI:

- OPERATOR CALCULATOR
- TEHNOREDACTARE - WORLD & EXCEL '97
- INIȚIERE LIMBA ENGLEZĂ

Diplomele sunt avizate de M.E.N.

PLATA ÎN RATE!

Informații și înscrieri: telefon 230309 sau la sediul firmei: Piața Sporturilor bl. 25 - parter, zilnic între orele 8,00-20,00.

(5224190)

DIRECȚIA GENERALĂ A FINANȚELOR PUBLICE ȘI CONTROLULUI FINANCIAR DE STAT A JUDEȚULUI ARAD

Organizează licitație publică pentru vânzare în condițiile Ord. Guv. nr. 128/1998 a următoarelor categorii de bunuri devenite proprietate de stat:

- aparate de multiplicat;
- televizoare color;
- mașini automate de săpălat rufe;

Licitația se va organiza la magazia Vămii Nădlac, în ziua de 23 august 1999, începând cu orele 10,00.

Informații suplimentare la telefon 280633 int. 184.

(973754)

DIRECȚIA SILVICĂ ARAD

cu sediul în Arad, str. Episcopiei nr. 48

Solicită oferte în vederea privatizării pentru evaluarea activelor:

1. Pădurăria Luncani - satul Luncanii de Jos, județul Timiș;
2. Atelierul de împletituri din răchită, comuna Satchinez, județul Timiș;
3. Centrul de fructe de pădure Ineu, orașul Ineu, județul Arad;

Se admit la selecție numai oferte întocmite de către evaluatori autorizați.

Informații la telefon 057/280261, int. 127.T

Termen pentru depunerea ofertelor 24.08.1999.

(5224212)

C.T.P. ARAD

Anunță publicul călător că în circulația tramvaielor vor interveni următoarele modificări cauzate de lucrări de reparație a liniei.

În perioada **16.08.1999 ora 8,00 - 21.08.1999**, se suspendă circulația tramvaielor pe traseul **stația Polivalentă - Stația Renașterii.**

Liniile 7 și 8 se suspendă.

Tramvaiele liniei **5 și 13**, vor circula de la stația **Polivalentă, în Micălaca Zona 2-3.**

Tramvaiele liniilor **9 - 12**, de la stația Renașterii vor circula la stația Voinicilor pentru asigurarea legăturii cu liniile **17 și 18.** Se va respecta orarul de trecere prin stația Renașterii spre Vladimirescu, respectiv Ghioroc.

Transportul călătorilor la CET se va asigura cu un autobuz în programul de circulație al tramvaiului.

Transportul călătorilor pe traseul stația Renașterii - Podgoria, se va face cu autobuze. Recomandăm călătorilor să treacă în **Zona 2-3** pentru a circula cu tramvaiele care pot satisface cererea de transport din zonă.

Vă mulțumim pentru înțelegere.

(973752)

BANCA POPULARĂ PHOENIX

Arad, Str. Gh. Popa (fostă Stejarului) nr. 5

tel: 057/257146, 253425, 253405

DOAR ÎMPREUNĂ VOM PROSPERA

DEPOZITE CU DOBÂNZI SIGURE ȘI ATRACTIVE

65 - 70%

S.C. TOTO COM S.R.L.

Reprezentanta Arad
2900 Arad, Str. Ursului, nr. 21
Phone/Fax: 057 - 275.000

ANGAJEAZĂ

- AGENȚI VÂNZĂRI

CONDIȚII DE PARTICIPARE
- STUDII MEDII
- CARNET DE CONDUCERE CAT. B

CERERILE SE DEPUN LA SEDIUL FIRMEI, PÂNĂ LA DATA DE 19.08.1999

(5224217)

BANCA ROMÂNĂ PENTRU DEZVOLTARE
GROUPE SOCIÉTÉ GÉNÉRALE
Sucursala Județeană ARAD
Bd. Revoluției nr. 5-7
Telefon 253280

ADEVĂRUL

COTIDIAN INDEPENDENT ARAD

Anul XI, nr. 2773

Miercuri, 18 august 1999 ● 16 pagini ● 1400 lei ● e-mail: adevarul@net.ro

BRAT Publicație auditată în semestrul I 1998. Tiraj mediu zilnic vândut: 35.948

WEST BANK
DOBÂNZI PRACTICATE LA DISPONIBILITĂȚI ȘI DEPOZITE ÎN LEI PERSOANE FIZICE ȘI JURIDICE începând cu data de 18.08.1999
1. Disponibilități la vedere 10%/an

Depozite	Persoane fizice Min. 500,0 mil lei	Persoane juridice min. 10,0 mil. lei
7 zile	-	42%
15 zile	-	45%
1 lună	58%	50%
2 luni	59%	51%
3 luni	60%	52%
6 luni	55%	55%
9 luni	55%	55%
1 an	55%	55%

„Dialectică“ SUBCULTURĂ, INCULTURĂ, ANTICULTURĂ

Ca să-i liniștească pe plebei și pentru a instaura PAX ROMANA nu doar în teritoriile cucerite, ci și acasă la Roma, conducătorii imperiului au găsit soluția: PANEM ET CIRCENSES. Exemplul lor s-a transmis în istorie și, astăzi, societățile moderne recurg la aceleași mijloace. Numai că unele dintre societăți, sărace fiind, rezolvă doar unul dintre termenii ecuației: circul. Pentru că pâine nu prea este. Una dintre aceste societăți este și societatea românească.

Pe vremea lui Ceaușescu se mânca o pâine mizerabilă. În schimb, circul național numit Cântarea României sau, pe alte criterii, Daciada, trebuia să satisfacă necesarul de distracție al poporului zis muncitor. Astăzi, mass-media și contactul cu „cultura“ occidentală au dus la o diversificare a distracțiilor populare, toate reunite sub titlul generic de show (șou).

Ce înseamnă aceasta pentru cultură în general, pentru cultura românească, în special?

Cântarea României a dus la o inflație de „artiști“ pe meleagurile patriei. Orice afon se producea pe scenele țării, orice gogoman devenea artist de ocazie. Profesioniștii șomau, în sălile de spectacol înghețate, la propriu, arta însăși înghețase în scheme și subiecte socialiste. Totul se scria la comandă, după cum se și trăia, dealtfel. Cultura românească se mișca în parametrii circului cântării României și se reducea aproape numai la imnuri, ode, osanale închinate fiului prea iubit al națiunii.

Căderea lui Ceaușescu și eliberarea de constrângerite ideologice comuniste a dus cultura în extrema cealaltă. Iar diversificarea mass-media a împrăștiat și continuă să împrăștie subprodusele zis culturale pe întreg spațiul mioritic. Inflația de „artiști“ întrece cu mult producția de trubaduri ai Cântării României, care măcar mai știau câteva note de pe portativ. Astăzi, afoni care i-ar deranja și pe lupi, urlă în stații și, de necrezut, stârnesc aplauze, iar uneori dellirium tremens. Cum e cântărețul, așa și spectatorul. „Cultura“ muzicală e în pas cu moda. Urlă occidentalul, urlă și românul, se scălimbăie Michael Jackson, îl imită cât poate și românul, țipă spectatorii apuseni, idem procedează și ai noștri. Imitarea stilului de occidental nu are rezerve.

Aminteam de așa-zisele șouri, omniprezente pe stadioane, stranduri, pe câmpuri, în văi și lunci și, evident, nu puteau lipsi de la televizor. Tot felul de agramați, analfabeți și inculți au devenit șoumeni. Chinuie biata limbă românească, râd mânzește când e de plâns, încearcă să fie spirituali și nu sunt decât penibili, insistă în prostie chiar dacă n-au nici un har pentru treaba pe care o fac. Pelicula înghite orice. Iar spectatorul român idem. S-a pornit o goană cumplită în direcția șourilor care, toate, vor să distreze populația. Grav este că și actori mari, cunoscuți, au căzut pradă noului stil în care important e să apari pe scenă și nu mai contează ce spui. Orice tâmpenie e întâmpinată cu aplauze, fluierături și strigături.

I. IERCAN

(Continuare în pagina 5)

Dr. Dale Kuehne – „gazda“ candidaților la președinția SUA:

„ORICINE VA FI PREȘEDINTELE AMERICII, EU VOI FI ACOLO PENTRU ROMÂNIA“

Dl. Dale Kuehne este omul numărul doi la Saint-Anselm, un colegiu din statul New Hampshire, punctul de pornire al campaniei electorale pentru oricare candidat la președinția SUA. Doctor în științe politice, dl. Kuehne este „gazda“ celor care aspiră la cel mai râvnit „tron“ din lume. Domnia-sa ne asigură că iubește România și indiferent cine va fi viitorul președinte al SUA va vorbi despre noi. **Pag. 5**

Liderul sindicatului „Cartel Alfa” din Arad practică boxul în plin centrul municipiului

MOTIVUL? „EA ESTE NEBUNĂ ȘI EU SUNT CU NERVII LA PĂMÂNT...”

Pag. 9

UȘI ȘI FERESTRE DIN ALUMINIU ȘI P.V.C. GEAM TERMOPAN
ALGLASS
MOBILIER LA COMANDĂ
FIRME ȘI RECLAME
STR ROȘIORI 26
TEL/FAX/ 057/289053

Centrul de Limbi Moderne
INTERNATIONAL HOUSE
Str.G. Cosbuc nr.1
Curs de engleză
Înscrieri: 16-18 august orele 16-20
ih
Profesori din Anglia
...simply the best!

VENI, VIDI, VICI

Sport

Iată că, deși a fost anunțat cu „surle și trâmbițe”, Miguel Coronel nu a confirmat la UTA. După vreo trei săptămâni în care putea să-și arate valoarea, Coronel nu a convins, fotbalistul argentinian părăsind, ieri dimineață, Aradul, cu destinația Buenos Aires. Iată că sud-americanul Miguel Coronel a venit, a văzut și a plecat. Vom reveni.

L.S.

MOBIL VENEZIA
■ MOBILIER MODERN LA COMANDĂ
■ AMENAJĂRI SPAȚII COMERCIALE
■ MATERIALE IMPORT
■ CALITATE SUPERIOARĂ
STR. VIȘINULUI NR. 74
TEL: 057/224885
092/777361

PREȚURI DECENTE la tâmplărie din ALUMINIU
SERGIU-GEANINA
Vă oferă
● Tâmplărie aluminiu din import și românești
● P.V.C. și geamuri termopan
● Rolete și jaluzele
Telefon: 279699; 092292559
Arad, Str. Voinicilor, Nr. 34.

Pe strada, în cartierul și în localitatea ta se întâmplă multe lucruri interesante. Vrei să le cunoști, vrei să afli tot ce se petrece în jurul tău. Vrei să știi ce fac, dar mai ales ce nu fac autoritățile locale, cum te reprezintă cei pe care i-ai ales, cum sunt cheltuiți banii tăi. Vrei să fii zilnic bine și corect informat? Ai nevoie de un ziar în care să găsești răspuns la întrebările care te frământă?

ABONEAZĂ-TE LA ADEVĂRUL

■ Pentru luna septembrie, prețul abonamentului este de numai 20.000 lei ■ Se pot face abonamente și pe următoarele trei, șase luni și un an ■ Abonații pot câștiga lunar 10 premii de fidelitate în valoare de o jumătate de milion de lei fiecare.

◆ **La sfârșitul anului, abonaților le vor fi oferite premii speciale în valoare de zeci de milioane de lei.**

Citește „ADEVĂRUL” – cotidianul care îți oferă, cu promptitudine, cele mai interesante și utile informații

SC CONTINENTAL ASTORIA SA ARAD
cu sediul în Arad Bd. Revoluției 79-81
ORGANIZEAZĂ CONCURS PENTRU OCUPAREA POSTULUI DE
ȘEF UNITATE ALIMENTAȚIE PUBLICĂ „ASTORIA”
ÎN ZIUA DE 3 SEPTEMBRIE 1999 ORELE 11,00
CONDIȚII DE PARTICIPARE și bibliografia pentru concurs se pot obține de la sediul societății, compartimentul resurse umane, birou 212.
(973764)

CALENDAR

■ Astăzi, Soarele răsare la ora 6 și 47 de minute și apune la ora 20 și 56 minute.

■ Au trecut 230 de zile din acest an. Au mai rămas 135 de zile până în 2000!

■ **Praznicul zilei: Biserica ortodoxă**: Sf. Mc. Flor, Lauru; Sf. Polien; **Biserica romano-catolică**: Iuliana; **Biserica greco-catolică**: Sf. M. Flor și Iau; Sf. Ioan Endes

A venit BARZA!

La Arad: Silaghi Marian, Berian Alexandra, Șerban Ionuț, Căciulă Lucian, Znorovszki Cristina, Benţan Adela Diana.

La Chișineu Criș: Călău Edith Florica.

La Ineu: Popa Denisa Iasmina, Bun Maria Luiza.

La Lipova: Tediu Denis Nicușor, Cârsta Maria Iasmina.

La Sebiș: Petrișor Adelin.

VREMEA

Vremea va fi în general frumoasă și se va încălzi ușor. Cerul va fi variabil cu înnorări temporare în primele ore ale dimineții și din nou după-amiaza, când izolat se vor semnala averse de ploaie mai ales la deal și munte. Vântul va sufla slab la moderat din sud-est.

Temperaturi maxime: 26 la 29°C . Temperaturi minime: 15 la 18° C.

Meteorolog,
DANA GĂVRUȚĂ

CINEMATOGRAFE

Dacia: Mesaj de departe (SUA) 11,45; 14; 16,30

Mureșul: Gattaca (SUA) 10; 12; 14; 16; 18

Arta: Băiatul cu apa rece (SUA) 15; 17; 19

Sala mică: Stare de asediu (SUA) 15,30; 17,30

Grădina de vară: Stare de asediu (SUA) 21,00

Progresul: Orașul nebun (SUA) 18,00

Întâlnire

Vineri, 20 august 1999, orele 17, în Aula Facultății de Drept a Universității „Vasile Goldiș" din Bd. Revoluției nr. 78, et.I, va avea loc o întâlnire între dl. prof. univ. dr. Viorel Duca, de la „Liberty University" Sacramento și cei interesați a urma cursuri la Colegiul dentar și Masterat în marketing.

Diplomele eliberate vor fi valabile în țară și străinătate.

„ADEVĂRUL" VĂ ASCULTĂ

La telefonul, 280944, între orele 9-12

■ Doamna Răducanu, bl. X5, este nemulțumită de serviciile Salubrității. „Containerul blocului nostru este un adevărat focar de infecție. Pentru ce plătim aproximativ 1.180.000 de lei pe lună pentru gunoi? Nu refuzăm să plătim. Dar atunci prețul să fie măcar stabilit în funcție de calitatea serviciilor."

■ Locatarii blocului 212 au o problemă asemănătoare cu cea descrisă anterior. „Mirosul provenit de la containere este insuportabil. Mai ales că acum le-au mutat la noi sub geamuri. Am făcut o adresă către cei de la Salubritate, dar mi-au spus că ăsta e locul lor. Păi, să vină cei de la Poliția sanitară, Primărie și Salubritate, să vadă dacă ei ar putea trăi în asemenea condiții?

■ Dna U. I., Aurel Vlaicu, ne întreabă când se vor da dividendele de la S. C. Feroneria S. A.

Ne-am interesat pentru dvoastră și am aflat că dividendele se vor acorda în două tranșe: prima la jumătatea lunii septembrie, iar cea de a doua la sfârșitul anului.

Redactor de serviciu,
MADIANA MICAN

La telefonul 280003, intre orele 15,00 - 18,00

▼ **Ionel Crucean, pensionar:** „Îmi primesc pensia prin CEC, dar numai după 18 sau 20 ale lunii, ceea ce pentru mine e târziu. Soția mea, tot pensionară, primește pensia la o altă bancă, mai repede decât mine. Nu s-ar putea face cumva ca pensiile, indiferent prin ce bancă se plătesc, să fie în același timp? În plus, luna trecută am stat ore în șir la ghișeu, pentru că se dădeau și compensațiile la cei disponibilizați. Eu am luat 800.000 lei și-am lucrat toată viața, iar ei iau milioane de lei..."

▼ **Radu Gavrilaș, din Arad**, întreabă pe ce criterii au fost „selecționate" gropile plombate pe Calea Pădurii, între Pomenirea și cartierul Alfa, unde o groapă e astupată, iar alte două nu? „Eu circul cu mașina zilnic pe strada Pădurii. Într-adevăr, se lucrează la repararea străzii, iar pe unele porțiuni șoseaua arată impecabil. Sper, totuși, că reparațiile vor înainte și spre Alfa, iar gropile vor fi toate astupate."

Redactor de serviciu,
G. K.

UTILITARE

♦ PIEȚE, TÂRGURI

Astăzi este zi de piață la Pâncota, Beliu, Buteni, Șiclău, Macea, Vânători, Pecica, Șiria. Tot astăzi se desfășoară târguri săptămânale la Beliu și Buteni.

Mâine, joi este zi de târg săptămânal la Curtici, Nădlac, Sebiș, Cermei, Săvârșin, Secusigiu, Zerind.

♦ FARMACIA DE SERVICIU

În noaptea de miercuri spre joi este serviciu, cu program non-stop, farmacia **„Ceres"**, str. Banu Mărăcine bl. 10. Telefon: **230423.**

Farmacia **„Crai Nou Alfa"**, situată la parterul blocului 68, cartierul Alfa, telefon **277644** și **„Noua Farmacie"**, strada Andrei Șaguna nr. 15, telefon **948**, sunt de serviciu cu program non-stop.

♦ CONSULTAȚII ȘI TRATAMENTE CU PROGRAM NON-STOP

Cabinetul „Apollonia", situat la parterul blocului din spatele Casei Albe (zona Gării), str. Miron Costin nr. 13, sc. A, ap. 1, tel. 251225, efectuează tratamente injectabile (intramuscular și intravenos), aerosoli, E.K.G., ecografie și analize laborator.

♦ CABINET STOMATOLOGIC

Cabinet stomatologic privat, Bd. Revoluției nr. 62 (vizavi de Biserica Roșie), telefon **256665**, deschis zilnic între orele 8,00-12,00 și 14,00-20,00, iar sâmbătă și duminică între orele 9,00-21,00.

AU PLECAT DINTRE NOI

✝ Șimon Emilia (1922), Adoc Ioan (1939); Meșcu Zorina Vioara (1955); Horvath Alexandru (1919); Miculiță Teodor (1913); Casandra Maria (1921); Pop Iuliana (1925); Ursu Vasile (1915).

ADEVĂRUL
COTIDIAN INDEPENDENT ARAD
Editor: S.c. ADEVĂRUL s.r.l. Arad
● COD FISCAL R 1681938 ● COD SICOMEX 19.604 ● CERTIFICAT J 02/1886 din 31 X 1991 ● COD SIRUES 020956601 ● ISSN 1220 - 7489

Redacția și administrația: 2900 Arad, Bd. Revoluției nr. 81. **Telefoane:** SECRETARIAT - **281802**, fax **280655, 280625**; ADMINISTRAȚIE - CONTABILITATE- **281797**; MICA PUBLICITATE - **210775**. MAREA PUBLICITATE - **280904**; CLUBUL PRESEI - **280989**.

Consiliul de administrație: DOREL ZĂVOIANU (președinte) **telefon 281802, 280625**; ȘTEFAN TABUIA (vicepreședinte) **telefon 210776**; MIRCEA CONTRAȘ (redactor-șef) **telefon 281802, 280854**; NICU COJOCARU (director comercial) **telefon 280904**; DOREL BARBU (contabil-șef) **telefon 281797**.

Colegiul de redacție: MIRCEA CONTRAȘ (redactor-șef); AUREL DARIE (secretar general de redacție) **telefon 281802, 280854**; MIRCEA DORGOȘAN (șef secție actualități); telefon 281855; 280003; IOAN IERCAN (șef secție politică), telefon 280943; DORU SAVA (șef secție social-economic), telefon **281738**; VASILE FILIP (șef secție cultură-învățământ), telefon **281855; 280003**; ALEXANDRU CHEBELEU (șef secție sport), telefon 281701; SORIN GHILEA (șef secție tineret) **telefon 281855, 280003**; MARCEL CANCIU (șef secție foto), telefon **280943**; NICU COJOCARU (șef secție publicitate) telefon/fax: **280904.**

Tiparul executat la Imprimeria S.C. MEDIAGRAF S.A. ARAD, str. Feleacului F.N., telefon 250902, fax 250920.

Ziarul „ADEVĂRUL" utilizează informații transmise de agențiile de presă MEDIAFAX și ROMPRES.

Echipa de serviciu
AUREL DARIE
-secretar de redacție.
Bianca Felea, Ioan Leac, Dina Rujan, Ramona Vidulescu
– tehnoredactare computerizată.
Ioana Frățilă, Doina Jurcă, Aurica Telcian, Daniel Vizitiu
– corectură.

HOROSCOP

Miercuri, 18 august

BERBECUL (21.03-20.04). Deplină armonie conjugală. Principala dvs. preocupare o va reprezenta realizarea pe plan profesional.

TAURUL (21.04-20.05). Vi se va oferi un contract avantajos care vă va aduce însemnate beneficii materiale.

GEMENII (21.05-20.06). Este posibil să vă confruntați cu mici neînțelegeri în viața conjugală. Discuțiile mai puțin plăcute cu partenerul dvs. de viață le veți depăși cu ușurință, dând dovadă de tact și diplomație.

RACUL (21.06-22.07). Dragostea ocupă un loc foarte important în viața dvs. Farmecul dvs. irezistibil va face să fiți asaltați de admiratori.

LEUL (23.07-22.08). Veți încerca o aventură amoroasă cu efecte imprevizibile. Afacerile vă merg ca pe roate, iar starea sănătății se va îmbunătăți.

FECIOARA (23.08-22.09). Afecțiunea dvs. pentru persoana iubită atinge cote maxime. Vă veți copleși partenerul de viață cu atenții și vă veți dori să vă aflați cât mai mult în preajma lui.

MOCHETA
Arad, Piața Gării
Telefon 235221
Vinde și montează mochetă la prețuri cu o reducere de 10-20%

BALANȚA (23.09-22.10). Disponibilitatea dvs. afectivă se va accentua în această perioadă, ceea ce va face să-i acordați mai multă atenție partenerului de viață.

SCORPIONUL (23.10-21.11). Ar fi indicat să vă concentrați mai mult asupra problemelor profesionale, pe care le-ați cam neglijat în ultima vreme!

SĂGETĂTORUL (22.11-21.12). Sunteți îndrăgostit până peste cap, iar acest lucru vă influențează pozitiv energia dvs. creatoare.

CAPRICORNUL (22.12-19.01). Aveți toate șansele să fiți avansat pe scară ierarhică sau să întreprindeți o călătorie care se va încheia cu mari satisfacții materiale.

VĂRSĂTORUL (20.01-19.02). Sunteți pus într-o dilemă sentimentală. Cu tact și răbdare, veți reuși, în cele din urmă, să rezolvați câteva probleme de ordin material.

PEȘTII (20.02-20.03). Viața dvs. sentimentală cunoaște o perioadă de armonie deplină. Aveți în vedere câteva afaceri cu profituri pe termen lung, care vă vor asigura un viitor lipsit de griji materiale.

COMUNICAT

Uniunea Foștilor Ofițeri Activi Oprimați Politic - U.F.O.A.O.P. din România are drept scop reabilitarea morală și materială a foștilor ofițeri și subofițeri activi ai Armatei Române îndepărtați abuziv din armată după anul 1945.

Victimele aflate în viață și văduvele decedaților care nu au primit pensii militare și nu au mai fost ulterior rechemați, reîncadrați, în armată, sunt rugate să ia legătura cu noi comunicându-ne adresa (și numărul telefon dacă au) printr-o scurtă scrisoare trimisă subsemnatului Chitu Gheorghe din comuna Buteni, nr. 148 jud. Arad.

ACCIDENTAT MORTAL

Ieri, 17 septembrie a. c., în jurul orei 4,00, pe raza municipiului Arad, Domoschy Andrei-Adalbert, de 32 de ani, din Timișoara, în timp ce conducea auto TNM-87-350 din direcția Pecica-Arad, a surprins și accidentat mortal pe Szomor Ștefan, de 55 de ani, din Pecica, care se angajase în traversarea șoselei pe trecerea de pietoni, comunică Poliția.

ALO, AMBULANȚA!

În ultimele zile, Serviciul de ambulanță a fost solicitat la Iratoșu, pentru două persoane înjunghiate. P. S., 29 ani, a suferit un traumatism toracic; plagă tăiată în regiunea occipitală și I. L., 26 ani, cu plăgi tăiate antebrat stâng. Ambele cazuri au fost transportate de urgență la secția chirurgie, din cadrul Spitalului Județean.

M. M.

La D.J.P.D.C. Arad — PLATA SALARIILOR VA FI ASIGURATĂ PÂNĂ LA SFÂRȘITUL ANULUI

De la doamna **Rodica Tokay**, director la Direcția Județeană pentru Protecția Drepturilor Copilului (DJPDC) am aflat că printr-o Hotărâre de Guvern fiecare Direcție pentru protecția drepturilor copilului din țară a primit bani pentru completarea salariilor. Banii au fost distribuiți deoarece sumele primite de la buget nu ajung pentru acoperirea salariilor până la sfârșitul anului. D. J. P. D. C. Arad i-au fost alocate 430 de milioane de lei. Doamna director preciza că o parte din acești bani au ajuns la Arad.

T.M.

În Arad — NOI LUCRĂRI LA DRUMURI

Dl. **Caius Parpală**, directorul Regiei de drumuri municipale oferă cititorilor ziarului „Adevărul" lista lucrărilor efectuate în săptămâna 16-22.08.1999: ● str. Pădurii - între Căpitan Ignat și Dorobanți; ● str. Oituz - între Sf. Murgu și C. Ignat; ● str. Paul Chinezu; ● platforma betonată vis-a-vis de S.C. Indagrara.

M. M.

POLIȚIA PE SCURT

● **Mandate.** În urma măsurilor specifice întreprinse, au fost identificați și încarcerați: Gruia Florin, de 19 ani, din Pâncota, care posedă un mandat de executare de 3 luni închisoare, pentru furt, și Moldovan Cosmin, de 28 de ani, din Pecica, care are de executat o pedeapsă de 7 ani închisoare, pentru tâlhărie și viol.

● **Piețe-en gros.** În urma unui control efectuat împreună cu comisari ai Gărzii Financiare în Piața Mihai Viteazul din Arad, a fost depistat Prunar Ioan, de 36 de ani, din Arad, asociat unic la S. C. SESAM SRL, care a comercializat produse electronice fără documente de proveniență. Cel în cauză a fost sancționat contravențional cu suma de 2.000.000 lei, conform art. 2, lit. „j" din O. G. nr. 55/94 și a Legii 12/90, fiindu-i confiscată marfa și suma de 4.609.000 lei.

● Este cercetat Varga Gligor Viorel, care în calitate de patron la S. C. Varga SRL Arad din cadrul complexului Jackson, a comercializat 74 de pachete de cafea Amaroy, fără a poseda documente de proveniență. Cafeaua, în valoare de 5.000.000 lei, a fost ridicată în vederea confiscării.

● **Rutiere.** În perioada analizată, lucrătorii de poliție rutieră au acționat pentru prevenirea și combaterea încălcărilor actelor normative la regimul circulației pe drumurile publice de către cetățeni străini (în mod deosebit a tirurilor), fiind verificate un număr de 17 persoane din asemenea categorie, au fost sancționați pentru diferite fapte un număr de 9, din care un număr de 7 pentru nerespectarea vitezei legale admise, iar 2 pentru nerespectarea culorii semaforului electric.

● **Sancțiuni.** În puncte fixe și pe trasee au fost testate și verificate 1.523 autovehicule în trafic, s-au reținut 7 certificate de înmatriculare pentru defecțiuni tehnice, au fost aplicate 187 de amenzi pentru încălcarea Legii circulației, în valoare de 21.901.000 lei, s-au ridicat în vederea suspendării 6 permise de conducere, din care unul pentru conducere sub influența băuturilor alcoolice, respectiv Morar Ioan, cu auto 31-AR-5152.

● **Amenzi**. În total, s-au constatat 224 de încălcări ale diferitelor acte normative, sancționate cu amenzi în valoare de 25.675.000 lei. Au fost constatate și un număr de 19 infracțiuni.

CURSUL VALUTAR*

VALORI ÎNREGISTRATE IERI, 17 AUGUST 1999

Denumirea valutei	BNR	BCR		BRD		Banca Transilvania		Banca Agricolă		BIR		Bursa neagră	
		C	V	C	V	C	V	C	V	C	V	C	V
Dolar	16084	16000	16150	15990	16100	15750	16120	15900	16110	15800	16150	15900	16000
Marca germană	8652	8565	8820	8581	8727	8540	8780	8550	8750	8500	8750	8600	8700

PREȚUL AURULUI

BANCA NAȚIONALĂ. Pentru gramul de aur de 24K: prețul cu ridicata - 134.094 lei, iar prețul de achiziție - 120.684 lei. Prețuri valabile ieri.

PIAȚA NEAGRĂ - Aur 14 K cumpărare: 75.000 lei/g, vânzare: 95.000 lei/g

Aur 18 K cumpărare: 100.000 lei/g, vânzare: 130.000 lei/g.

ASTĂZI ÎNCEPE SESIUNEA A DOUA A BACALAUREATULUI

Ultima zi (astăzi) la înscrierile pentru „capacitate”

■ Astăzi începe a doua sesiune a examenului de bacalaureat pentru cei aproape 40.000 de absolvenți de liceu care au fost respinși la sesiunea din iulie;

■ Prima probă a examenului de bacalaureat (miercuri 18 august) va fi cea orală la limba și literatura română și va continua cu: Limba și literatura maternă (oral) - în 19 august; Limba modernă (oral) - în 20 august; Limba și literatura română (scris) - în 23 august; Limba și literatura maternă (scris) - în 24 august; Matematica sau una din disciplinele de profil (scris) - în 25 august; Istoria românilor (scris) - în 26 august; Disciplina la alegere (scris) - în 27 august. Pe 28 august vor fi afișate rezultatale și depuse contestațiile, în 29 august vor fi rezolvate contestațiile iar pe 30 august vor fi afișate rezultatele finale.

■ La examenul de bacalaureat din această sesiune s-au putut înscrie și candidați care au terminat liceul în promoțiile anterioare contra unei taxe stabilite de Inspectoratul școlar.

■ Peste 55.000 de elevi respinși la examenul de capacitate vor putea participa la sesiunea din 23-29 august a.c.

■ Graficul sesiunii a doua a examenului de capacitate se prezintă astfel: Limba și literatura română (23 august); Limba și literatura maternă (24 august), Matematică (25 august); Istoria românilor și Geografia României (26 august). Afișarea rezultatelor va avea loc pe 27 august, depunerea contestațiilor în 28 august, iar afișarea rezultatelor după contestații în 29 august.

■ Distribuirea candidaților reușiți la sesiunea din august a examenului de capacitate, pe locurile rămase libere la licee și școli profesionale, se va face în perioada 30-31 august.

■ Elevii adventiști care nu s-au prezentat, din motive de conștiință religioasă, iar sesiunea din iulie, la susținerea ultimei probe (cultură generală) dar au promovat la celelalte materii, vor putea susține această probă în data de 26 august. Înscrierea lor se va face fără plată, pe baza unei adeverințe eliberate de centrele în care ei au susținut examenul din iunie și în conformitate cu lista transmisă de MEN cuprinzând elevii candidați din situața menționată mai sus.

■ Unitățile școlare la care s-a desfășurat test de admitere în iunie 1999 vor organiza test de admitere pentru elevii adventiști care vor opta pentru acea unitate școlară, în conformitate cu Regulamentul de admitere în licee și școli profesionale. Aceste unități vor asigura locuri pentru clasa a IX-a (anul I de studiu) pentru candidații adventiști, în cazul în care aceștia au obținut, în urma testului pentru profilurile și specializările respective, o medie de admitere cel puțin egală cu cea a ultimului admis în sesiunea iunie 1999.

■ În cazul în care la unitatea solicitantă nu s-a susținut test de admitere, dar locurile au fost ocupate prin redistribuire, candidații adventiști vor fi admiși dacă au obținut la examenul de capacitate o medie cel puțin egală cu cea a ultimului admis în urma redistribuirii din luna iunie.

■ În situația în care candidații optează pentru un liceu și profil sau pentru o școală profesională unde există locuri libere ei vor avea prioritate la admiterea în unitățile școlare respective.

■ Examenul de bacalaureat se va desfășura în județul Arad în 4 centre (Grupul Școlar de Transporturi C.F.R. Arad, Grupul Școlar Industrial „Iuliu Maniu” Arad; Grupul Școlar Industrial de Industrie Alimentară Arad și Grupul Școlar Industrial „M. Viteazul” Ineu).

■ La această sesiune s-au putut înscrie, până ieri la orele 15, la cele patru centre, cei 863 absolvenți de liceu căzuți la bacalaureatul din iulie, cei care au fost corigenți (aproximativ 200) sau absolvenți din promoțiile anterioare.

■ Cei patru președinți de comisii - numiți de MEN - au preluat ieri documentele de examen și a avut loc, la I.Ș.J., instruirea membrilor comisiei (președinți, vicepreședinți și secretari).

■ Examenul de capacitate se va desfășura în 6 centre (trei în municipiu - Școala Generală nr. 4, Școala Generală nr. 12, Școala Generală nr. 20 și trei în județ - Școala Generală Ineu, Grupul Școlar Industrial „A. Marinescu” Lipova și Liceul Teoretic Chișineu Criș.

■ Pentru sesiunea a doua a examenului de capacitate cei aproximativ 1200 de elevi căzuți sau neprezenți la sesiunea din iunie ori absolvenți de gimnaziu din anii anteriori care doresc să-și continue studiile se pot înscrie până astăzi, la cele șase centre menționate.

■ La această sesiune de BAC' și capacitate transmiterea subiectelor (a variantei extrase) se va face doar prin radio; în zilele în care probele scrise la bacalaureat și capacitate coincid, numărul de variantă extras va fi valabil pentru ambele examene.

V. F.

În Arad „ONCOLOGIA ORL ESTE O CATASTROFĂ”

Domnul Voicu Văgălău, medic primar, șef secție ORL, ne-a relatat despre cazurile frecvente și de sezon din secție.

• La ora actuală predomină foarte multe infecții de căi respiratorii, dintre care majoritatea virale. Doctorul Văgălău apreciază că e „**o mică epidemie, cu prinderea conjunctivelor, a ganglionilor, cu tuse seacă iritativă și, recent, febră**”. E bine ca afecțiunea să nu fie tratată cu antibiotice. Se recomandă paracetamol, vitaminoterapie și evitarea soarelui, pentru a preîntâmpina complicațiile pulmonare.

• În loc de Cola și Pepsi, acid sulfuric sau sodă caustică

• Mulți pacienți ajung la ORL cu esofagite post caustice și esofagite corozive, ca urmare a substanțelor corozive ingerate: acizi sau baze. „Degustătorii” beau acid sulfuric, acid clorhidic, acid de baterie sau sodă caustică. Copiii beau aceste substanțe în mod accidental, tentați de ambalajele în care părinții sau bunicii le păstrează: sticle de Cola, Pepsi etc. Persoanele mature ingeră acizii sau bazele accidental sau cu bună știință, cazurile din urmă fiind clare tentative de suicid.

Toate persoanele care, voit sau nu, dau pe gât acest tip de substanțe „**vin la ORL pentru o viață**”.

• De la un vârf de pix și o arahidă - la asfixie

• Corpii străini ajung pe căile respiratorii ale copiilor mici prin folosirea în mediul familial a unor jucării total inadecvate vârstei: „**obiecte mici, detașabile, piese ale jucăriilor care se introduc în gură și se aspiră în arborele respirator**”. Copiii vin la secția ORL asfixiați, cu diverse obiecte ajunse în plămâni. Recent, ne spunea doctorul Văgălău, un copil de peste doi ani a înghițit un vârf de pix. Altul a „preferat” un corp vegetal: o arahidă.

• În acest an, peste 50 de cazuri noi de cancere ORL

• Cele mai nefericite sunt cazurile de cancer ORL. Domnul Văgălău preciza că „**anul trecut, secția ORL a atins cifra record de peste 138 de cancere ORL, cazuri noi.**” Factorii cauzatori ai cancerului ORL sunt, în principal, fumatul și alcoolul. Până în august a.c., „**avem peste 50 de cazuri noi de cancere ORL, în special de laringe, hipofaringe și mai puțin cancere ale epifaringelui.**” În cancerul de laringe, „**simptomul dominant este disfonia, adică răgușeala**”. Doctorul Văgălău recomandă tuturor persoanelor cărora răgușeala nu le trece în două-trei săptămâni să se adreseze specialistului, „**pentru evaluarea calității anatomice a corzilor vocale.**”

80% dintre pacienții suferinzi de cancer ORL se prezintă la medic în stadiul în care, din punct de vedere chirurgical, medicul nu mai poate fi util. „**Cancerul a depășit faza chirurgicală și s-a extins la peretele faringelui și la gura esofagului în asemenea măsură încât chirurgia nu-și mai are rostul. Si-atunci facem numai tratamente paleative.**”

În general, cancerele ORL evoluează asimptomatic. Singurele indicii simptomatologice sunt durerea la înghițire, senzația de corp străin, senzația de zgârietură și o mică ezitare la înghițire.

Mulți dintre bolnavii de cancer sunt alcoolici. Ei își „anesteziază” zilnic laringele și nu-și dau seama de prezența formațiunii tumorale. Așa ajung în stadiul III sau IV de boală, când șansa de supraviețuire este de aproximativ un an și jumătate. 60-70% dintre cei aflați în stadiul II al bolii au posibilitatea unei vindecări de lungă durată. Bolnavii depistați în stadiul I au cele mai mari șanse de vindecare: 85%.

„**Oncologia ORL este o catastrofă.**” Mai ales de când a crescut numărul de fumătoare s-au înregistrat și cazuri de cancere ORL la femei. „**Înainte, aveam un caz la cinci ani. Acum avem două-trei cazuri pe an.**”

Doctorul Voicu Văgălău a apreciat că „**raportat la numărul de populație suntem categoric campioni mondiali absoluți în materie de cancere ORL**”. Această concluzie ar trebui să-i pună în gardă pe fumători și pe alcoolici, cei mai predispuși spre un astfel de cancer.

TEODORA MATICA

Căldură mare...

Măsuri de protejare a acționarilor de la SIF Banat-Crișana

Având în vedere Reglementările CNVM privind alocarea de coduri confidențiale pentru conturile de valori mobiliare deținute de investitori și frecventele furturi de acțiuni înregistrate în prezent pe piața de capital, SIF Banat-Crișana adoptă un de set de măsuri pentru protejarea acționarilor societății.

Pentru aceasta registrul care ține evidența acțiunilor SIF Banat - Crișana, S.C. REGISCO S.A. București va asigura emiterea și distribuirea unor liste de conturi cu rol de cod confidențial atribuit fiecărui acționar al societății.

Nu există obligativitatea ridicării acestor coduri de către acționarii SIF Banat-Crișana. Cei care doresc să tranzacționeze acțiunile societății se pot prezenta la centrul de distribuire Regisco din str. **Splaiul Gen. Praporgescu - Baza Sportivă „Constructorul“** sau la alte centre de distribuire care vor fi mediatizate, pentru a-și ridica lista de conturi atribuită.

SIF Banat-Crișana va pregăti și o modalitate suplimentară pentru distribuirea listelor de conturi către acționarii săi care va fi anunțată în presă.

MIZERIA DIN STAȚIA CFR ARADUL-NOU

A costat Regionala 5 milioane lei

Despre aspectul dezolant în care arată Gara CFR din Aradul-Nou ziarul nostru a scris în repetate rânduri. Ne întrebam atunci - acum se vede că pe bună dreptate - cum de nu sesizează acest lucru și organele abilitate. Ei bine, în sfârșit, recent, s-a (mai) întâmplat „ceva“. O echipă de control a Agenției de protecție a mediului (APM) Arad făcând o vizită de lucru prin stația amintită. Prilej cu care cele consemnate de noi de atâtea ori s-au confirmat. E vorba de nelipsitele deșeuri (hârtii, resturi alimentare etc.) aruncate la întâmplare, mizerie în zona chioșcurilor (aflate pe terenul Regionalei CFR Timișoara) etc.. În plus, fisurarea unei conducte de alimentare cu apă a contribuit la apariția în zonă a unei bălți. Cu vegetație specifică și mirosul caracteristic...

Într-un final, toate s-au soldat cu amendă de 5 milioane lei, aplicată în baza Legii protecției mediului. Unde-i lege, aceasta ar trebui respectată...

C. TRIF

PESTE 1.100 DE PERSOANE ȘI-AU PIERDUT VIAȚA ȘI PESTE 5.000 AU FOST RĂNITE ÎN URMA CUTREMURULUI DIN TURCIA

Peste 1.100 de persoane și-au pierdut viața și alte peste 5.000 au fost rănite în urma cutremurului produs, în noaptea de luni spre marți, în nord-vestul și centrul Turciei, potrivit unui nou bilanț dat publicității de agenția Anatolia, citat de AFP.

Autoritățile turce au încercat, marți, să organizeze operațiunile de salvare în întreaga regiune.

O mie de corturi, mii de pături, un spital de campanie și două cantine mobile au fost trimise, pentru început, de Semiluna Roșie turcă, la Sakarya, localitate situată la 50 de kilometri de Izmit (la 150 de kilometri est de Istanbul). Aceasta este zona cea mai afectată de cutremur, fiind situată în apropierea epicentrului acestuia, potrivit Centrului guvernamental de criză, constituit la Ankara.

O echipă sanitară de peste 100 de persoane și 79 de ambulanțe au fost trimise de Ministerul Sănătății la Yalova și Golcuk, la sud de Izmit, unde și-au pierdut viața mai mult de 100 de persoane.

Prefectura provinciei Zonguldak (nord-vest) și-a anunțat decizia de a trimite 500.000 de pîini la Izmit și în provinciile învecinate, potrivit agenției Anatolia.

Primăria din Ankara a trimis 100.000 de pîini la Bolu (nord-vest), iar unele spitale din Ankara au luat măsuri speciale pentru a putea primi victime care necesită intervenții chirurgicale, a precizat agenția Anatolia. Treizeci de persoane au primit primele îngrijiri la spitalul Numune din Ankara.

Echipe de salvare și de aprovizionare au fost trimise și de către Ministerul Energiei la Izmit, Sakarya și Yalova.

Postul de televiziune TRT a lansat un apel donatorilor de sînge și o campanie de strîngere a ajutoarelor pentru sinistrați și persoanele rămase fără adăpost.

Autoritățile de la Ankara au mulțumit tuturor țărilor care au oferit ajutoare, făcînd, totodată, apel pentru acordarea de asistență.

"Numeroase țări și-au oferit ajutorul și noi le sîntem recunoscători pentru aceasta. Pentru moment, avem nevoie mai ales de echipe de salvare și de specialiști în degajarea dărîmăturilor", a declarat Yahya Akkurt, însărcinat, din partea guvernului, cu coordonarea operațiunilor de ajutor.

Violentul seism, care a atins, potrivit seismologilor greci din Salonic, o magnitudine de 7,4 - 7,5 grade pe scara Richter, a fost puternic resimțit în întreaga regiune de nord a Greciei și în insulele din estul Mării Egee.

În Tracia occidentală, în apropierea frontierei turco-elene, cutremurul a dărîmat locuințele de pămînt, pe cele vechi și pe cele nelocuite, în regiunea Komotini, potrivit unei surse a prefecturii .

INCENDIU LA O FIRMĂ DIN MICĂLACA

Tot aici, anul trecut, pompierii au mai stins un foc

Ieri, în jurul orei 15, la S.C. Compex S.R.L. din Arad (Micălaca), societate ce se ocupă de prelucrarea lemnului, a izbucnit un incendiu. Anunțați, pompierii s-au prezentat la fața locului și au reușit să stingă focul după circa trei ore.

Surse din cadrul Companiei de Pompieri Arad ne-au declarat că se continuă cercetările pentru stabilirea cauzelor ce au determinat izbucnirea incendiului. Au luat foc deșeuri din lemn rezultate din procesul tehnologic, care au fost depozitate aici. Nu s-au înregistrat victime, dar la locul cu pricina a fost prezent și un echipaj al Poliției.

Trebuie să menționăm că anul trecut pompierii arădeni s-au „luptat" aproape două zile să stingă un incendiu izbucnit la aceeași firmă. Atunci, cantitatea de deșeuri care a ars a fost mult mai mare.

GERLINDE KNAP

RUSIA NU VA RENUNȚA NICIODATĂ LA CAUCAZUL DE NORD, AFIRMĂ BORIS ELȚÎN

Președintele rus Boris Elțîn a declarat, marți, că Rusia nu va abandona niciodată Caucazul de Nord, afirmație făcută în condițiile în care forțele ruse se luptă de circa zece zile cu separatiștii islamiști din Daghestan, informează AFP.

Moscova nu va ceda niciodată Caucazul de Nord, "nu se va ajunge la acest lucru, grație ajutorului trupelor federale", a declarat președintele rus, citat de ITAR-TASS. "Toate discuțiile pe marginea acestui subiect nu sunt decît baliverne", a adăugat președintele rus înainte de a-l primi, la Kremlin, pe noul premier rus, Vladimir Putin.

Bombardamentele aeriene împotriva pozițiilor islamiste au continuat marți în zori, au relatat sursele citate. Mai multe grupuri de luptători au reușit să ajungă la pozițiile islamiste din Daghestan din satele Rahata și Ansalta, aflate la cîțiva kilometri depărtare de granița cu Cecenia, a declarat Ministerul de Interne.

Potrivit forțelor ruse, aceste două localități fac parte dintre cele cinci sate controlate încă de separatiștii islamiști, care au pătruns în Daghestan în data de 7 august, venind din republica separatistă Cecenia.

La rîndul său, centrul de presă al islamiștilor, cu sediul la Groznîi, în Cecenia, a anunțat că separatiștii islamiști au preluat controlul asupra unui nou sat din Daghestan și că luptele din noaptea de luni spre marți s-au soldat cu zece morți și 16 răniți în rîndul forțelor ruse. Satul Țibilta, din districtul Botlih (sud-vestul Daghestanului, la granița cu Cecenia), a fost cucerit de grupurile islamiste, care controlează de-acum 15 sate în acest district și alte cinci în districtul vecin, Țumada.

Pe filiera arădeană

O PLECARE CLANDESTINĂ ÎN ITALIA COSTĂ 1500 DM/PERSOANĂ

În data de 22.07. a. c., împotriva numiților Timiș Ioan-Gabriel, de 19 ani; Hanțig Vasile, de 23 de ani și Danci Ion, de 23 de ani, toți din Borșa, județul Maramureș, fără ocupație și antecedente penale, s-a dispus începerea urmăririi penale. Cei trei au fost depsitați ascunși în podul unui vagon de călători, din componența trenului Rapid Bega, intenționând să treacă fraudulos frontiera de stat prin PPF Curtici, pentru a ajunge în Italia.

Dosarul în cauză a fost preluat de către serviciul de combatere a crimei organizate și corupției din cadrul I. P. J. Arad, care a continuat cercetările, constatând următoarea stare de fapt, comunică Biroul de presă al IPJ Arad.

Sus-numiții au primit un număr de telefon (al unui individ din Arad) despre care au aflat că se ocupă cu scoateri ilegale de persoane peste frontieră și despre care, contactându-l telefonic, au aflat că se numește Grec Ioan, de 33 de ani, din Arad, care le-a promis că îi ajută în schimbul sumei de 1500 DM de persoană, recomandându-le ca pentru relații suplimentare să ia legătura cu fratele său, Grec Dumitru, de 37 de ani, din Borșa.

Timiș Ioan-Gabriel, Hanțig Vasile și Danci Ion au luat legătura cu Grec Dumitru, stabilind ziua în care se vor întâlni pentru plecare, urmând a fi transportați cu autoturismul acestuia din Borșa până la Vișeul de Jos, în stația CFR, dar înainte de a fi îmbarcați în autoturism, Grec Ioan a încasat de la cei trei indivizi câte 1500 DM sau echivalentul acestora.

Potrivit înțelegerii, acești bani urmau să rămână asupra inculpatului până când cei trei vor ajunge în Italia și vor telefona de acolo, după care urma să îi împartă cu țiganii care i-au ajutat.

În Arad, în zona Bisericii Roșii, Grec Ioan i-a pus pe cei trei (Timiș, Hanțig și Danci) în legătură cu Haraga Radu, de 30 de ani și Rostaș Florin, de 30 de ani, ambii din Vinga, unde le-au dat celor doi câte 100 DM de persoană.

Au fost urcați în tren și ascunși în podul unui vagon din componența trenului Rapid Bega, după care au fost depistați în stația CFR Curtici.

Dosarul a fost înaintat Parchetului de pe lângă Tribunalul Arad, cu propunerea ca să dispună darea rechizitoriului și trimiterea în judecată a inculpaților Timiș Ioan-Gabriel, Hanțig Vasile și Danci Ioan, pentru comiterea infracțiunilor de tentativă la trecere frauduloasă a frontierei; a inculpatului Grec Ioan, pentru comiterea infracțiunii de călăuzire la frontieră și a învinuiților Grec Dumitru, Haraga Radu și Rostaș Florin, pentru comiterea infracțiunii de călăuzire la frontieră, precizează sursa citată.

De asemenea, în temeiul art. 118, lit. „a", din C. P. P., să dispună confiscarea sumei de 3.000 DM și 1.500.000 lire italiene.

MIERCURI, 18 AUGUST 1999

TVR 1

7,00 Matinal național
9,30 Matineu de vacanță
11,00 TVR Cluj-Napoca
12,00 TVR Info
12,05 TVR Iași
13,00 TVR Timișoara
14,10 Santa Barbara - rel.
15,00 Concertele Golden Brau
16,00 Pro Patria
17,00 Video-disc folcloric
17,30 O familie ciudată - s.
18,00 TVR Info
18,10 Voie bună la TVR cu Golden Brau
19,00 TVR Info
19,05 Corect!
19,10 Sunset Beach - ep. 512
20,00 Jurnal * Meteo * Sport
21,00 Fotbal: Ciprul-România - în direct de la Nicosia
23,00 Jurnalul de noapte
23,15 Videoteca de aur: pictorița de costume Hortensia Georgescu
0,10 Bucuriile muzicii: Un duo celebru: Placido Domingo-Julio Iglesias; „Capricii" de Paganini; Viena, orașul muzicii

TVR 2

7,00 TVM - Telematinal
8,00 Desene animate
8,50 Tip-top, mini-top - rel.
10,40 O familie ciudată - s. rel.
11,10 Star Trek Generația următoare - s. rel.
12,00 Ultimul tren - rel.
13,10 Căsuța din prerie - s.
14,00 Emisiune în limba maghiară
15,00 Rebelul - s.
15,50 TVR Info
16,00 Grecia - s.
16,45 Santa Barbara - s.
17,30 Medicina pentru toți
18,00 Primul val - s.
18,45 Știri bancare
19,00 Tinere talente (IV)
19,30 Emisiune pentru persoane cu handicap
20,00 Lumini în întuneric, f. SUA, 1993, cu Maximilian Schell, Alyssa Milano
21,30 Teleenciclopedia - rel.
22,20 Pop contur: Adrian Daminescu
22,50 Farmece - rel.
23,40 Divertisment nocturn
0,30 TVM Mesager

PRO TV

7,00 Bună dimineața, Pro TV e al tău!
10,00 Tânăr și neliniștit - rel.
11,00 Doctor în Alaska - ep. 96
11,45 Walker, polițist texan - rel.
12,30 Newsradio - ep. 17
13,00 Știrile Pro TV
13,10 Ginere de senator - rel.
14,30 Monștrii - ep. 37
15,00 Familia Bundy - ep. 152
15,30 Strengărița - ep. 82
16,15 Tânăr și neliniștit - ep. 812
17,00 Știrile Pro TV
17,40 Aripile pasiunii - ep. 67
18,30 Inimă de țigancă - ep. 73
* Extragerea cărții poștale „Te uiți și câștigi"
19,30 Știrile Pro TV
20,30 Pasiunea profesoarei de pian - f. Anglia, 1987
22,25 Știrile Pro TV
22,30 Prietenii tăi - ep. 75
23,00 Millennium - ep. 33
0,35 Știrile Pro TV
0,30 La hanul Lorraine - f. SUA, 1987
2,30 Știrile Pro TV
3,30 Cine-i șeful - ep. 89, 90
5,25 Nano - ep. 140
6,10 Inimă de țigancă - rel.

TV ACASĂ

7,00 Lanțurile iubirii - rel.
7,45 Preciosa - rel.
8,30 Căsuța poveștilor - rel.
9,15 Înger sălbatic - rel.
10,00 Celeste se întoarce - rel.
11,00 Viața noastră - rel.
12,00 Dragoste și putere - rel.
13,00 Maria - s.
13,45 Australia - f., rel.
16,00 Preciosa - s.
17,00 Celeste se întoarce - s.
18,00 Dragoste și putere - s.
18,45 Superboy - d. a.
19,30 Viața noastră - s.
20,15 Înger sălbatic - s.
21,05 Concursul „Stai acasă!"
21,15 Lanțurile iubirii - s.
22,10 Milady - s.
23,00 Hoinarii - f. SUA, 1979

ANTENA 1

7,00 Știri
7,10 Cafea cu parfum de femeie - s.
8,00 Cutia cu jucării
10,50 Știri
11,00 Kelly
11,30 Aventuri în junglă - ep. 10
12,00 Tropical Heat - s.
13,00 Știrile amiezii
13,15 Viitorul începe azi - s.
14,00 Esmeralda - s.
15,00 Ape liniștite - s.
16,00 Zodiac
16,10 Luz Maria - ep. 69
17,00 Știri
17,25 Salutări... Vouă!
17,28 Elena, viața mea - ep. 4, 5
19,00 Observator
20,00 Salutări... Vouă!
20,03 Programat pentru distrugere - f. S. F. SUA, 1984
21,45 Damon - ep. 4
22,15 Observator
22,43 Salutări... Vouă!
22,45 În război cu Mafia - f. SUA, 1996
0,30 L. A. Doctors - ep. 18

PRIMA TV

7,00 Trăiește vara cu Nadine - rel.
8,00 Dimineața pe plajă - rel.
12,00 Karaoke show - rel.
13,00 Pretutindeni cu tine - s.
14,00 Nimeni nu e perfect - s.
15,00 Jerry Springer - talk-show
16,00 Pretutindeni cu tine - s.
17,00 Trăiește vara cu Nadine
18,00 Focus
19,00 Comisarul Rex - s.
20,00 CI5: Profesioniștii - s.
20,50 Real TV
21,00 Karaoke Show
22,00 Show-ul de noapte
0,00 Focus - rel.
0,30 Pumnul de fier - f. Hong Kong

TV ARAD

7,00 Știri
7,10 Cafea cu parfum de femeie - ep. 272, 273
8,00 Știri TVA - rel.
8,40 Divertisment
10,50 Știri
11,00 Kelly - ep. 17
11,30 Aventuri în junglă - ep. 10
12,00 Tropical Heat - ep. 31
13,00 Știrile amiezii
13,15 Viitorul începe azi - ep. 8
14,00 Esmeralda - ep. 91
15,00 Ape liniștite - ep. 98
16,00 Elena, viața mea! - ep. 2
17,00 Rocar București-Ceahlăul Piatra-Neamț
19,00 Observator
19,55 Salutări... Vouă!
20,00 Știri TVA
20,30 Emisiune în limba germană
20,50 Anunțuri
21,00 Divertisment
21,45 Știri TVA -rel.
22,15 Observator
În continuare program identic cu cel al Antenei 1

TV INTERSAT

8,55 Deschiderea programului
9,00 Intersat Music
9,30 Maeștrii cascadoriei
10,00 Cavaleri și războinici
11,30 Intersat Music
11,45 Obiectiv economic
12,00 Emisiune în lb. sârbă
12,30 Flash Fire - f.
14,15 Comorile lumii
15,00 Radical Power
15,30 Intersat Music
16,00 Echipa de șoc
16,30 Daddy Kravitz - f.
18,15 Desene animate
18,45 Știrile Intersat
19,30 Echipa de șoc
20,00 Ochi de țigan - f.
21,45 Provocarea naturii
22,15 Intersat Music
23,00 Radical Power
23,30 Știrile Intersat
0,00 Erotica
0,45 Închiderea programului

TELE 7 ABC

7,00 Știri
7,10 Bună dimineața, România!
9,00 Dinastia - rel.
10,00 Știri
10,30 Dintre sute de ziare - rel.
11,15 Cutia Pandoriei - rel
12,00 Dincolo de stadion - rel.
13,30 Documentar
14,00 Medici la datorie - ep. 51
15,00 Știri
15,15 Post Meridian
16,30 O singură viață - ep. 185
17,30 Documentar
18,00 Știri
18,10 Dinastia - ep. 218
19,00 Secția de poliție - ep. 31
20,00 Actualitatea Tele 7
20,30 Documentar
21,00 Dintre sute de ziare
22,00 Reporter Tele 7
22,30 Aventuri în aer liber
23,10 Lou Grant - ep. 38
0,00 Știri
0,15 Ora H - emisiune de confesiuni

HBO

10,00 Michael Collins - f. SUA, 1996
12,15 Războiul troian - comed. SUA, 1977
13,45 O vară neobișnuită - comed. SUA, 1994
15,45 Incognito - f. SUA, 1997
17,30 Răpirea - comed. SUA, 1996
19,00 Coliziunea - f. SUA, 1977
20,30 Viața în sălbăticie - f. SUA, 1987
22,00 Stargate - s.
22,45 Specialitatea casei: roșii verzi, prăjite - f. SUA, 1992
1,00 Calea spre extaz - f. SUA, 1997

ATOMIC TV

7,00 Selector
10,25 Reactor - rel.
10,30 Cinematomic - rel.
11,00 Atomix la soare cu Mircea și Michelle - rel.
14,00 Interactiv
15,55 Reactor - știrile zilei
16,00 Rockada - rel.
17,00 Selector
19,00 Atomix la soare - cu Tudor și Michelle
21,55 Reactor
22,00 Atomic Café
22,30 Subcultura
23,00 Metropolis
0,00 Insomnia

RADIO ARAD & RADIO CONTACT (65,95 MHz)

5,00 - 8,00 BUNĂ DIMINEAȚA! - program Radio Contact
8,00 - 11,00 BUNĂ DIMINEAȚA, ARAD! - cu Zorina Barna și Marcel Haica - Știri (8,30; 9,30; 10,30), informații locale. Dedicații muzicale (9,30 - 10,30); În poiana dorului, muzică populară (10,30 - 11,00)
11,00 - 19,00 CONTACT FM - program Radio Contact
19,00 - 22,00 BUNĂ SEARA, ARAD! - Emisiune pentru vârsta a treia, cu Bujor Buda și Darius Dârlea (19,00 - 20,00); Muzică pe cartelă, cu Cătălin Rațiu, Codruța Belean și Cristi Câmpean (20,00 - 21,00); Viața spirituală (21,00 - 22,00)
22,00 - 1,00 RADIO CONTACT - Fair play. Le cens de blues

RADIO PRO FM (92,1 MHz)

0,00 - 5,00 MUZICĂ
5,00 - 6,00 Buletin de știri la fiecare sfert de oră
6,00 - 7,00 RONDUL DE DIMINEAȚĂ - INFO PRO cu Dan Apostol și Laura Călăceanu
7,00 - 10,00 PRO FM PÂNĂ LA 10 cu Flavius Esnican
10,00 - 13,00 MIHAI CU NOI cu Mihai Dobrovolschi
13,00 - 14,00 „13-14 CU ANDREI" cu Andrei Gheorghe
14,00 - 17,00 ORAȘUL SUB LUPĂ cu Cătălin Lăpușcă
17,00 - 19,00 STAR STATION MIX cu Mihai Gurei
19,00 - 21,00 ASCULTĂ-ȚI MUZICA cu Călin Gheorghe
21,00 - 22,00 PRO FM EXPLORER cu Niki Stanciu
22,00 - 24,00 RONDUL DE NOAPTE cu Răzvan Exarhu

RADIO TIMIȘOARA

6,00 Ceasurile dimineții
8,00 Muzică populară cu dedicații
9,00 Vârsta a treia
9,30 Amintiri, amintiri...
10,00 Radio-circuit
11,00 Radio cocktail
13,00 Emisiune în lb. germană
14,00 Emisiune în lb. maghiară
15,00 Emisiune în lb. sârbă
17,00 Gramofon
18,00 Bilet de voie
19,00 Radiojurnal
19,15 Autohton pop rock
20,05 Cânt din suflet
20,50 Călătorie în lumea poveștilor
21,00 Curierul de seară
Știri: 6,00; 7,55; 9,00; 11,00; 12,55; 17,00; 18,00; 20,00; 21,00; 21,55.
Radio Jurnal: 7,00; 16,00; 19,00

RADIO SEBIȘ

6,00 Detașamentul de trezire
8,00 Cântă-mi lăutare - muzică populară
9,00 Alo, tu alegi!
10,00 Cafeaua de zece
12,00 La porțile dorului - muzică populară
13,00 Clubul Femina
15,00 Astăzi te sărbătorim - muzică populară și dedicații
16,00 După patru
18,00 Telefonul cu butoane
19,00 La mulți ani! - dedicații muzicale
20,00 Nostalgic Top
22,00 Top Disco Ring
0,00 92,1 insomnii
2,00 Nocturnă muzicală

Dr. Dale Kuehne - „gazda" candidaților la președinția SUA:

„ORICINE VA FI PREȘEDINTELE AMERICII, EU VOI FI ACOLO PENTRU ROMÂNIA"

Dl. Dale Kuehne este omul numărul doi la Saint-Anselm, un colegiu din statul New Hampshire, punctul de pornire al campaniei electorale pentru oricare candidat la președinția SUA. Doctor în științe politice, dl. Kuehne este „gazda" celor care aspiră la cel mai râvnit „tron" din lume. Domnia-sa ne asigură că iubește România și indiferent cine va fi viitorul președinte al SUA, va vorbi despre noi.

Saint - Anselm - prima „haltă"

– D-le doctor, pentru cititorii ziarului „Adevărul", ce înseamnă Colegiul Saint-Anselm?

– Este prima „haltă" a celor care candidează la președinția SUA. În secolul 20, nici un candidat la președinția Americii nu și-a început campania electorală în altă parte decât în New Hampshire. Eu, care sunt „omul doi", cum se spune, sunt „gazda" tuturor acestor candidați.

– Ca specialist, cine credeți că are cele mai mari șanse de a ajunge viitorul președinte al SUA?

– După părerea mea, cele mai mari șanse le are George Bush-fiul, din partea republicanilor. Totuși democrații se prezintă în forță cu actualul vicepreședinte, Al Gore, și cu senatorul Bill Bradley. Americanii așteaptă foarte mult de la dl. Gore, care este foarte apreciat. O să vedem. Oricum, până la alegeri mai sunt 15 luni, ceea ce în politică înseamnă o groază de timp.

– Dacă favoritul dumneavoastră, George Bush-junior, va fi ales președinte, veți face lobby pentru România? Vă întreb aceasta având în vedere faptul că în trei ani de zile ați vizitat România de șapte ori.

– România a făcut pași importanți pe calea democrației și acest lucru se cunoaște. Teoretic, România nu ar mai avea nevoie de intervenția cuiva. Oricum, indiferent cine va fi președintele Americii, eu voi fi acolo pentru a vorbi despre România. Este o promisiune pe care o fac românilor și, în speță, arădenilor.

– Pragmatic vorbind, ce diferențe vedeți între campania electorală din România și aceea din SUA?

– Nu pot să mă pronunț, întrucât nu am fost martor ocular la o campanie electorală în România. Eu nu vorbesc decât despre ceea ce am văzut.

– Putem să vă spunem noi că în România campania electorală înseamnă o luptă dură. Este și în SUA la fel?

– Nu știu ce înțelegeți dumneavoastră prin „dură". Pot să vă spun că în America bătălia este crunță. Televiziunea este numărul unu în rândul mijloacelor de persuasiune. Se cheltuiesc sume imense într-o campanie electorală. Cifra cea mai mică într-o campanie electorală prezidențială variază între 15 și 17 milioane de dolari.

– În România, la ora actuală, puterea este deținută de către o coaliție în care intră un partid creștin-democrat, unul liberal, unul social-democrat și unul reprezentând minoritatea maghiară. Ca doctor în științe politice, credeți că este funcțională o asemenea coaliție?

– Sigur că un asemenea „mozaic" nu este tocmai o garanție pentru stabilitate guvernamentală. Nu este doar cazul României, mai sunt și alte țări în această situație. Totuși este meritoriu pentru această coaliție că a reușit să asigure o stabilitate. Sigur că performantă nu poate fi, însă, repet, stabilitatea este factorul de cea mai mare importanță.

SIMION TODOCA

„Dialectică"

SUBCULTURĂ, INCULTURĂ, ANTICULTURĂ

(Urmare din pagina 1)

Pretențiile spectatorului sunt minime sau nule. Incult „artistul", la fel și spectatorul. Pentru el este important că e în mulțime. Spiritul gregar înflorește, iar individul se anulează pe zi ce trece. Strigăm în colectiv, mâncăm și bem la grămadă, gândim tot astfel. E mult mai greu să gândești de unul singur. Ținuta artistică a coborât ștacheta la genunchiul broaștei. Florin Piersic cheamă la șoul lui pe telespectatori chiuind precum indienii care mergeau la luptă. Te apucă mila văzându-i pe marii actori români prostituându-se pentru bani.

Pentru că, punând punctul pe i, totul se face sub imperiul banului. Marii artiști ai țării, dar și nenumărații cabotini brăzdează țara în lung și-n lat, apar pe tot felul de scene improvizate, cu texte improvizate, cu artă improvizată și câștigă bani. Așa-zișii manageri de spectacole scot bani din buzunarele unei mulțimi flămânde, dar avide de spectacol. Burta îi chiorăie de foame, dar nu scapă șoul. Prostimea plătește, „artiștii" iau banii și pleacă pe altă scenă, iar managerul își burdușește buzunarele cu banii prostimii. De unde face rost spectatorul român de bani e o altă treabă. Cât îi trebuie lui pentru circ găsește. „Se descurcă".

La televizor șourile se țin lanț. Iar când nu e șou, e telenovelă, culmea „artei" cinematografice.

Populația României, pentru că nu-și găsește un rost în viață, se refugiază în telenovele și șouri. Și, ce e mai grav, tinerii sunt cei care mărșează cel mai mult în direcția aceasta. Ce înseamnă aceste șouri? De la subcultură, la incultură, cu finalitate în anticultură. Și, unde nu e cultură, n-are cum să fie civilizație. Să ne mai mire atunci hoțiile - înfăptuite chiar de tineri de bani gata - crimele sau sinuciderile, violurile și scandalurile?

Cultura impune valori în societate pentru că se bazează pe valori. Incultura ține mintea în sărăcie. Societatea românească se îndreaptă cu pași repezi spre incultură. Cum va arăta civilizația construită de inculți nu mai este un mister.

Din păcate, societatea românească, în speță conducătorii ei, sunt bucuroși că prostimea înghite circul și rareori mai face scandal pentru pâine. Pentru ei nu mai are importanță că incultura pune stăpânire pe țară. Cât timp e circ, este liniște. „Dialectica" devenirii societății românești este evidentă: de la subcultură la incultură, cu acord final în anticultură. Așijderea va fi viața!

„TRĂPAȘII" PARTIDELOR AU RUPT HAMUL!

Sfârșitul de săptămână a însemnat pentru partidele politice arădene un prilej de reculegere, mai mult sau mai puțin pioasă. Era evident că de Sfânta Mărie nimeni nu avea chef de deplasări în județ, deși alegerile locale se apropie cu repeziciune. Praznicul de Pită Nouă coincizând cu marea sărbătoare creștinească, prea puțini s-au înghesuit să-și facă reclamă. La Pecica, au asistat la sfințirea pâinii doar: deputatul liberal Titus Gheorghiof, deputatul țărănist Mihai Calimente și președintele PDSR-ului Avram Crăciun care, în virtutea obișnuinței, nu refuză nici o invitație.

* **PSDR**-ul și-a pregătit întâlnirea de săptămâna viitoare. Staff-ul județean va reuni consilieri PSDR din 15 localități de pe Valea Mureșului, de la Zăbrani la Petriș. Locul întâlnirii nu este încă stabilit, dar se pare că va fi undeva la jumătatea distanței. În plus, pe data de 21 august, va avea loc Consiliul Național, care va hotărî dacă se mai face sau nu fuziunea cu ApR.

* **PD**-ul nu s-a dezmințit nici de această dată, deplasându-se, chiar duminică, la Bârzava, pentru consultări cu consilierii locali. Aceștia le-au semnalat delegaților Florica Gănescu și Nicolae Iotcu, o serie de probleme, cum ar fi sistarea iluminatului public din lipsă de fonduri.

* **PS**-iștii s-au dus la mănăstire, însă nu în județ, ci tocmai la mănăstirea Micula, din județul Cluj. Acolo au avut ocazia să-i vadă pe Petre Roman, Ioan Gavra și Victor Ciorbea. Ca o curiozitate, Victor Ciorbea a avut de făcut față unei cozi impresionante de vânători de autografe.

* **PUNR**-ul nu prea a putut să organizeze deplasări, având în vedere că președintele Ioan Moș era internat în spital, având probleme cu inima, iar secretarul general, Emil Roman și-a făcut datoria de preot. Fără nici un pic de malițiozitate, îi urăm d-lui Moș însănătoșire grabnică și - ca o încurajare - îl anunțăm că există puține șanse ca „Statuia Libertății" să fie reamplasată la Arad.

* Așadar, un week-end arădean care numai politic nu a fost. Se pare că politicienii noștri au preferat să sărbătorească „Măriile", în loc să exploateze evenimentul, mergând cu ele în punctele „fierbinți" în scop de reclamă. Cum s-ar spune, „trăpașii" partidelor au rupt hamul, considerând că pentru o funcție iluzorie nu merită să te certi cu nevasta.

SIMION TODOCA

Nicușor Nistor, președinte OT PDSR Arad

„BUCUREȘTENII VORBESC MULT, PROST, REPEDE ȘI... DEGEABA"!

Consiliul Național de Coordonare al organizațiilor de tineret PDSR, întrunit zilele trecute la Cluj-Napoca, a marcat începutul maturizării liderilor din teritoriu. Constatarea aparține lui Nicușor Nistor, președintele organizației municipale Arad, a OT PDSR, care a fost delegat, la lucrările Consiliului, și a dorit să ne ofere câteva amănunte legate de tentativa bucureștenilor de a acapara toate funcțiile de la vârf.

Prima bătălie s-a dat pentru alegerea locului de desfășurare a viitoarei Conferințe Naționale a OT PDSR.

Deși bucureștenii au ținut morțiș ca aceasta să se desfășoare în Capitală, au avut câștig de cauză liderii din teritoriu, care au hotărât: Brașov. A doua bătălie a avut ca țintă numărul de delegați la Conferința Națională. Bucureștenii au avansat cifra de 3000! „Este o aiureală, unde cazezi 3000 de oameni?", zice d-l Nistor.

De fapt, bucureștenii ar fi vrut să aducă 2500 de oameni în fața cărora restul din teritoriu nu ar fi avut nici o șansă. În urma votului, a fost stabilit numărul de 400 de delegați, cu respectarea normei de reprezentare. Aradul va avea șase delegați.

Cei mai recalcitranți au fost invitații din București care, alături de delegați, au constituit un grup de presiune. Liderii din București au fost lăsați să vorbească, dar când lua cuvântul unul din teritoriu începeau tropăielile și vociferările.

Diversele replici „miticiste" de genul „ce, mă, voi ardelenii sunteți mai români decât noi?" , au fost receptate de către d-l Nistor ca un periculos semnal de alarmă. „Dacă bucureștenii cred că noi dorim federalizare, sunt bătuți în cap! Cum să dorim așa ceva? Dacă vrem să le explicăm că s-a dus vremea în care Bucureștiul este buricul țării, încep să vorbească mult, prost, repede și degeaba. Ca dovadă, după atâta vorbărie, când s-a supus la vot, nimeni nu a fost de acord cu ei."

D-l Nistor a ținut să le explice „miticilor" că în nici un caz nu vrea să vorbească ungurește, ci vrea să fie român mai departe, să vorbească românește. „La urma urmei, Bucureștiul ne-a adus pe cap plăcuțele bilingve, manualele ungurești care au intrat clandestin în țară și perspectiva înființării universității maghiare. Așadar, nu noi dorim federalizare", a încheiat Nicușor Nistor.

SIMION TODOCA

PROTEST

Partidul Pensionarilor din România, filiala Arad, se ridică împotriva măsurii de impozitare a pensiilor, prevăzută în legea impozitului global, ce se va aplica de la 1 ianuarie 2000, considerând că această impozitare este inumană și va stârni revoltă în rândul tuturor pensionarilor, categorie socială și așa defavorizată și aflată sub pragul sărăciei.

BIROUL DE PRESĂ AL P. P. R. ARAD

O expresie a politicii arădene:

MUNCA ÎN CONTRA-NATURII

Dincolo de sodomia biblică sau de accidentele biologice (cât se poate de normale), activitatea partidelor politice arădene din aceste zile sfidează logica aristotelică. De ce spunem acest lucru? Deoarece partidele mari (PDSR, PNȚCD, PNL, PD etc.) se ascund la umbră, în timp ce partidele mărunțele se încăpățânează să organizeze conferințe săptămânale de presă...

Desigur, am putea găsi o umbră de logică în sensul că orice „mic" dorește să devină „mare". Dar invers? N-am crede că este cazul...

Nu scriem aceste rânduri dintr-o sărăcie de subiecte, dar procedând altfel, am recurge la amintiri. Și cum amintirile sunt, de fapt, surogatul cotidianului, n-am dori să obosim cititorii cu parcursuri politice viscerale sau cu fel de fel de biografii cât se poate de conjuncturale din punct de vedere politic, care elimină orice noțiune de „stâlp al societății". Așa că...

DORU SINACI

Un răspuns insuficient și ofensator

PDSR consideră "insuficient" și "ofensator" răspunsul conducerii postului de televiziune TV5, referitor la protestul președintelui partidului privind difuzarea filmului artistic "Fratele trădat". Secretarul executiv al PDSR, Corina Crețu, a declarat, marți, într-o conferință de presă, că PDSR nu este de acord cu răspunsul conducerii TV5, conform căruia filmul "Fratele trădat" arată, "într-o manieră relativ realistă", condițiile de trai și sărăcia în care trăiește minoritatea maghiară din România. "În film nu este vorba de sărăcia minorității maghiare - aceeași cu a poporului român în ansamblul său - grație și contribuției pe care UDMR o are la guvernarea țării - ci și despre așa-zisa opresiune la care ar fi supusă minoritatea maghiară din partea majorității române", a spus Corina Crețu. Secretarul executiv al PDSR a mai spus că partidul său așteaptă în continuare explicații din partea Comunității Europene, "care a finanțat acest film", ca și din partea Ambasadei Franței, "țară care finanțează postul public de televiziune TV5". Corina Crețu a mai spus că PDSR ar putea organiza o vizionare a acestui film, difuzat săptămîna trecută de către TV5. Ambasada Franței la București a precizat, într-un comunicat remis, marți, agenției MEDIAFAX, că filmul de televiziune "Le frere trahi" (Fratele trădat), difuzat de canalul TV 5, reprezintă o "operă de ficțiune" în a cărei producție realizatorul nu poate fi cenzurat de autoritățile franceze. Filmul "Fratele trădat" relatează povestea unui român de origine ungară, aflat în exil în Franța încă din copilărie, care revine în România în 1993, pentru a reabilita amintirea fratelui său, acuzat pe nedrept, sub regimul Ceaușescu, de a fi fost criminal fascist.

Secția chirurgie - copii

LOCUL UNDE SUFERINȚA ESTE LA EA ACASĂ

„Cu 5-6 minute pentru un consult, practic nu poți să faci un act medical de calitate" - este opinia d-lui dr. Zeno Moldovan

Etajul III al Spitalului Județean adăpostește secția de chirurgie, ortopedie, traumatologie pentru copii. Tot aici își găsesc „hotelul" și copii cu afecțiuni urologice, cei cu probleme maxilo-faciale și cazurile de neurochirurgie.

Este o secție din spital unde suferința se poate vedea pe chipul fiecărui copil. Fie că are doar o oră de la naștere fie că are 16-18 ani. Secția este dotată cu 50 de paturi. Suficiente ca număr dar insuficiente ca organizare și dispunere. Conform celor spuse de d-l **dr. Zeno Moldovan** - șeful acestei secții, ar fi necesară „specializarea" saloanelor pentru **„băieți și fete, chirurgie-ortopedie, neinfectați-septic. Numai din această împărțire rezultă un necesar de minim 8 saloane. Dacă mai punem la socoteală că avem nevoie de un salon care trebuie să fie zilnic curat, atunci trebuie să avem minim 9 saloane. De unde? Noi avem doar 6 saloane de opt paturi fiecare".**

De aici o aglomerație cruntă. Nu sunt paturi nici pentru mamele care se internează cu copiii. Acestea sunt nevoite să-și petreacă nopțile fie pe scaun, fie în același pat cu copilul ... bolnav, care de cele mai multe ori, din cauza intervenției chirurgicale nici măcar nu poate fi atins. Evident, din această cauză nu lipsesc nici problemele legate de dezordine și mizerie.

Copiii sociali, copiii străzii... o problemă a secțiilor de pediatrie

O categorie problemă a acestei secții îi reprezintă fără discuție, copiii sociali. Aceștia „inundă" practic toate secțiile de pediatrie. Părinții vin, îi aduc și-i lasă în plata Domnului. Uită să-i mai ia și acasă. **„Nu există zi de la Dumnezeu - ne spune d-l dr. Moldovan - în care să nu avem cel puțin un astfel de caz. La noi este o situație să-i zicem fericită din acest punct de vedere. Dacă vă duceți la Pediatrie acolo sunt în permanență 20-30 de astfel de cazuri sociale".**

Mai apoi, sunt copiii străzii care vin la această secție cu cea mai diversă patologie: abuzuri sexuale, traumatisme, arsuri, intoxicații cu aurolac. Aceștia trebuie ținuți, de multe ori, 4-5 zile până li se poate pune un diagnostic. Trebuie spălați, deparazitați, hrăniți iar când zici că sunt bine, fug din spital. **„Degeaba îi trimitem la centrul de minori, pentru că în două zile le dau drumul deoarece nu mai au locuri. Peste câteva zile îi ai pacienți din nou. Și de aici, un cerc vicios care nu se mai termină niciodată"** - ne spune șeful secției de chirurgie copii.

Dimineața policlinică, după-amiaza ambulanță

Toată activitatea de urgență se desfășoară doar în două camere care dimineața sunt policlinică iar după-amiaza ambulanță. Un spațiu convenabil, dacă e să luăm în considerare faptul că acesta se află amplasat în aceeași clădire în care se află și secția de chirurgie, dar total insuficient ca suprafață. **„În aceste condiții nici nu se pune problema să capeți aviz epidemiologic"** - spune doctorul **Moldovan**. Ar fi necesare: o sală de consultații, una pentru suturi și o alta pentru ghipsuri. Ca să nu mai luăm în discuție că nu poți dezbrăca trei pacienți în același timp. De existat, există însă doar două încăperi. Și acelea foarte mici.

Pentru că nu există posibilitatea acordării primului ajutor pentru bolnavii clinici: (electrocutații, arșii, înecații, accidentații), aceștia sunt duși la ambulanța medicală. **„Toată ziulica, viața noastră, a medicilor de pe această secție, e un drum continuu între secție, ambulanță, sala de operații, maternitate, policlinică. E cumplit. Astăzi (ziua în care am realizat documentarea - n.r.) deși e vineri, am văzut deja 54 de copii. Și e numai amiaza. Lunea, se întâmplă ca până la această oră să trebuiască să consulți 80 de pacienți, cu o patologie foarte diversă. În aceste condiții calitatea actului medical devine îndoielnică. Ți-ar trebui 20 de minute pentru o consultație. Ori la noi se întâmplă să nu avem la dispoziție nici 5-6 minute pentru o consultație. Eficiența este slabă. Poți greși. Nimeni nu te iartă dacă greșești..."** - ne spune cu vădită dezamăgire doctorul **Zeno Moldovan**.

Mai apoi, există un alt fenomen. La secția de chirurgie pentru copii vin bolnavii de pe raza întregului județ. **„Medicii de dispensar sunt, în foarte multe cazuri, șubrezi în noțiuni de pediatrie. Aceasta ca rezultantă a faptului că nu mai sunt facultăți de pediatrie. Asta ca să nu mai vorbim de faptul că de când medicii pediatri nu mai fac gărzi la Salvare, se întâmplă de foarte multe ori ca medicii de adulți să refuze să se deplaseze la sugari. Pentru că nu cunosc. Și sunt medici cu diplomă... Îți trebuie o pregătire suplimentară ca să poți să te descurci cu un sugar. Să dai o injecție intravenoasă la un sugar este o adevărată operă"** - spune doctorul **Moldovan.**

Pentru mamele care se internează cu copiii nu sunt create nici un fel de condiții

La secția de chirurgie sunt practic doar trei medici. În condițiile în care unul dintre aceștia pleacă în concediu, situație care era și la momentul documentării noastre, cei doi medici rămași fac cu foarte mare dificultate față. Nu e vina conducerii spitalului. Postul a fost scos de nenumărate ori la concurs. Dar n-au fost interesați. În mod normal pe această secție ar trebui să lucreze 5 medici. Pentru a suplini într-o oarecare măsură această lipsă de medici, de două ori pe săptămână vin de la Timișoara doi medici specialiști. Cu sprijinul lor, practic, se mai poate respira... **(Va urma)**

DANA LASC
Foto: ȘT. MATYAȘ

Pe marginea noilor norme igienico-sanitare pentru alimente

Ca întotdeauna

DE CE N-AM FI NOI MAI CATOLICI DECÂT PAPA?

Așa cum am promis, prezentăm astăzi mult așteptatele Norme igienico-sanitare privitoare la producerea, transportul și comercializarea alimentelor, sintetizate în două ordine ale ministrului Sănătății: Ordinele 975 și 976.

Dată fiind întinderea lor neobișnuită ca și caracterul uneori prea „tehnic" al unor dispoziții, am ales, în rezumat, ceea ce am considerat că este de interes general, eventualii doritori de amănunte putându-le afla din cele două ordine apărute în Monitorul Oficial din 11 iunie a.c..

Evident, **în această întreprindere și îndeosebi pentru dezlegarea unor șarade din cele două acte normative, am apelat la ajutorul d-nei dr. Gabriela Țârlea, directorul Direcției județene de supraveghere a stării de sănătate a populației și programe naționale de sănătate.**

Pentru început, considerăm că este bine să subliniem că aceste norme igienico-sanitare **sunt obligatorii pentru toată lumea: respectiv atât pentru unitățile din sistemul de stat sau privat cât și pentru populație.**

Și acum, să o luăm băbește, ca să spunem așa, mergând mai întâi foarte pe scurt pe firul Normelor igienico-sanitare pentru alimente (Ordinul nr. 975). Ziceam foarte pe scurt, pentru că, deși căutați de puțin de neglijat, Ordinul în cauză enumeră exhaustiv caracteristicile pe care trebuie să le întrunească alimentele pentru consum precum laptele și produsele lactate, carnea, ouăle, legumele și fructele, pâinea și produsele din pâine, cafeaua, băuturile răcoritoare ș. a. ca și particularitățile care le fac improprii acestui consum.

Interesant ni s-a părut și celălalt **Ordin - 976 - pe numele lui complet Norme de igienă privind producția, prelucrarea, depozitarea, păstrarea, transportul și desfacerea alimentelor**, din care reproducem unele prevederi demne de reținut și de urmat de către toți producătorii dar, mai ales, de către toți cei care comercializează sub diferite forme alimente.

● Ordinul atrage atenția tuturor agenților economici că **pentru orice schimbare de activitate sau extindere de activitate prin înființarea de noi puncte de desfacere este nevoie de o nouă autorizație sanitară.** ● Alte prevederi pentru unitățile tip alimentară: **amplasarea, construcția și reamenajarea unităților alimentare - atenție! de orice fel - se fac numai pe baza avizului sanitar al direcțiilor de sănătate publică județene, al agențiilor de protecție a mediului județene și al direcțiilor județene de urbanism și amenajare a teritoriului; unitățile alimentare trebuie să aibă asigurate și să folosească permanent în activitatea lor, apă potabilă curentă, rece și caldă; aceleași unități trebuie să asigure păstrarea separată a alimentelor, respectiv a produselor lactate, de cele din carne; funcționarea instalațiilor frigorifice trebuie să aibă caracter continuu.**

În continuare, iată și câteva dintre principalele prevederi igienico-sanitare referitoare **la unitățile de alimentație publică și colectivă**: pentru asigurarea condițiilor igienico-sanitare unitatea de alimentație publică și colectivă trebuie să dispună prin construcție de sală de mese, de bucătărie, de spații pentru păstrarea alimentelor precum și de anexe social-sanitare.

Ce se înțelege prin anexe social-sanitare? Citățm din ordin: vestiare, cabine cu duș, WC-uri și chiuvete pentru personal și separat pentru clienți. Cum se cunoaște, **problema aceasta a obligativității sau a neobligativității ca unitățile de alimentație publică să dispună de grupuri sanitare (WC) a provocat foarte multe discuții, deși „celebrul" Ordin 611/1995 al Ministrului Sănătății prevede clar că, orice unitate de alimentație publică este obligată să aibă grup sanitar numai dacă numărul locurilor la mese trece de 20. Din păcate, recentele norme ale aceluiași ministru, după ce subliniază ritos că Ordinul 611/1995 este abrogat, „sare" pur și simplu peste această problemă, lăsând la latitudinea fiecăruia să facă ce crede de cuviință.** Ce-i drept, ca la articolul 34, alineatul 3, Ordinul băiguie că, citățm: „în unitățile mici de alimentație publică, cu până la 3 salariați, de tipul patiseriilor, barurilor de zi, iaurgeriilor sau snack-barurilor nu este necesar grup sanitar separat de cel al consumatorilor", ceea ce, evident, este cu totul altceva.

În fine, să mergem mai departe, consemnând **tot la capitolul alimentație publică și colectivă** următoarele prevederi: **obligația ca în toate aceste unități să se consume numai mâncăruri pregătite în aceeași zi din care - să auzi și să nu crezi! - se vor păstra probe în recipiente curate, opărite, acoperite și etichetate (!) timp de 48 de ore la o temperatură cu +4°C, în spații frigorifice special destinate acestui scop.** Asta, da, prevedere occidentală!

De același calibru - și, mai ales, foarte binevenit - este și o altă prevedere, și anume aceea ca **în unitățile care sunt lipsite de spațiu pentru organizarea unei bucătării (snack-baruri, pizzerii etc.) preparatele culinare, specifice acestora, se vor pregăti în sala de consum, în fața consumatorilor!**

Alte noutăți: în toate unitățile alimentare, la raioanele de preparate din carne, de lactate, brânzeturi și pâine plata produselor se va face numai la casă, și nu direct la vânzător; **ouăle puse în vânzare vor fi ștanțate cu data ouatului, individual sau pe ambalaje! O aiureală care figura și în defunctul Ordin 611 și de care a râs toată Europa, pentru că niciunde în Europa ouăle nu se vând ștanțate!** În paranteză fie spus, pe vremea lui Ceaușescu, când existau acele „avicole" mari, ambalajele pentru ouă se ștanțau cu data ouatului, dar acum, după Revoluție, când acele combinate au fost rase de pe suprafața pământului, este absurd să ceri la nană Floare de la Macea, care vine la piața din Arad, cu 10 ouă, să aibă ouăle ștanțate cu data ouatului! În primul rând de unde ștanță, de ce nu, domnule ministru, să nu fie încondeiate, așa, ca de Paște? Vorba aceea, **dacă-i bal, bal să fie!** Doamne, încă o dată ne-am convins cât de mare este grădina Ta!

Ce-ar mai fi de reținut? Citățm, mai departe: toate punctele fixe de comerț stradal (chioșcuri, barăci, tonete) vor fi dotate cu vitrine închise pentru produse neambalate, iar pentru produsele perisabile, cu vitrine frigorifice și frigidere, aceste unități trebuind să fie racordate la rețelele publice de apă potabilă și canalizare; **vânzătorul ambulant va purta echipamentul de protecție a alimentelor și ecuson! Altă prostie care arată cât de „aerieni" sunt ministeriabilii noștri: unde și cine a văzut - chiar în marile capitale occidentale - ca un vânzător de ridichi sau de ceapă să poarte halat - evident, neapărat alb - pe care să fie agățat un ecuson cu numele și prenumele, ca și localitatea de baștină?! Firește, niciunde, dar de ce n-am fi noi, ca de obicei, mai catolici decât Papa?**

MIRCEA DORGOȘAN

Peste puțin timp

LA MACEA - FESTIVAL DE SATIRĂ ȘI UMOR

În zilele de 3, 4 și 5 septembrie, la Macea se organizează a zecea ediție a festivalului interjudețean de satiră și umor „Gura satului". La această manifestare folclorică vor participa invitați (interpreți individuali, grupuri satirice, trupe de teatru) din județele: Arad (Macea, Săvârsin), Sibiu, Galați, Suceava, Olt, Sălaj, dar și din Iugoslavia.

„Festivalul are trei secțiuni: teatru, grupuri satirice și interpreți individuali, spectacolul de gală. Din juriu vor face parte oameni cunoscuți în lumea umoristică", spune viceprimarul comunei, Ioan Chișeoan.

Singurul festival umoristic sătesc din țară este acesta de la Macea. Primarul Mercea este membru al juriului, dar cu siguranță își va face unul din celebrele sale numere, încântând invitații și spectatorii.

GERLINDE KNAP

MULȚI ARĂDENI VOR SĂ-ȘI RIDICE CASE LA SÂNLEANI

De mai multă vreme există un proiect pentru construirea unor case, între localitățile Livada și Sânleani. În acest scop sunt alocate 31 de hectare pe care se pot ridica 215 case.

Cererea este însă de patru ori mai mare. „Am primit cereri de construire și de la locuitorii comunei noastre, dar cele mai multe cereri le avem de la cetățeni ai Aradului. Aici e o zonă atractivă, e aproape de oraș, e liniște, este gaz, pământul e bun. Sunt câteva motive pentru care mulți arădeni doresc să-și construiască o casă în zona Sânleaniului, fie să locuiască permanent aici, fie o casă de vacanță", ne spune Ionel Someșan, viceprimarul comunei.

Din păcate, cu toate cererile existente, lucrările nu pot începe fiindcă nu există un plan de urbanism general. „Degeaba avem planul de urbanism zonal. Trebuie să avem și un plan general. Totuși, ca proiectul să prindă viață, vom organiza o licitație pentru stabilirea firmei ce va întocmi planul de urbanism general", adaugă Someșan.

În ultimii ani, prețurile caselor din Livada și Sânleani au crescut cu circa 30%.

GERLINDE KNAP
Foto: O. FELEA

Acum e paradisul gâștelor. Peste câțiva ani, aici se va extinde satul

La Livada

SINGURUL DOGAR NU ARE URMAȘI ÎN MESERIE

„Bunicul meu l-a cunoscut pe Avram Iancu", zice Traian David, un moț de 77 de ani, de loc din Vidra. De aproape trei decenii „a coborât" la Livada, la una dintre cele trei fiice ale sale, unde s-a așezat.

Traian David este de meserie dogar iar acum, la aproape optzeci de ani, continuă să lucreze cu pasiune. „Meșteșugul ăsta îl avem din tată-n fiu. Îl moștenim, căci cu el ne câștigăm pâinea. Dumnezeu a vrut ca eu să am trei fete și nici un băiat. Am doar nepoți, însă pe ei nu-i mai atrage meșteșugul ăsta", spune bătrânul dogar.

Până acum câțiva ani, meșterul David făcea butoaie mari, de 200 de litri, dar acum acestea nu mai au așa căutare. Și anii au trecut, de aceea el s-a specializat pe butoiașe miniaturale pentru suveniruri, dar care pot fi și utilizate.

În atelierul său, sculele sunt aceleași cu care lucra și bunicul său. Are lemn de dud, papură pentru etanșeizarea doagelor și alte accesorii. Pentru un butoiaș muncește 3-4 zile. Oamenii caută să cumpere de la meșterul David, pentru că face lucru frumos și bun. „Cred că în Germania am peste 100 de butoiașe vândute. Vin nemții plecați de aici și vor să ia cu ei o amintire."

Moș David a cutreierat toată țara „la holângărit, cu ranița cu scule în spate. În fiecare toamnă mergeam la Brașov, la București să repar butoaiele pentru murături". A fost și la Frankfurt, la una din fiicele sale, „da' n-aș sta acolo, pentru că acolo rămâi singur între patru pereți. Nu schimbi o vorbă cu nimeni, ca la noi".

La lucru este ajutat și de soția sa, Iulia David, care de voie, de nevoie, a învățat și ea meșteșugul. „De un lucru îmi pare rău: că nimeni din familia mea n-o să ducă meșteșugul și numele meu mai departe", conchide cu un tremur în glas Traian David.

G. CONSTANTINESCU
Foto: ONORIU FELEA

BODROGU NOU AR PUTEA FI PUNCT AL AGROTURISMULUI ARĂDEAN

Bodrogu este cunoscut în primul rând datorită mănăstirii care îi poartă numele. Aceasta are printre anexele monahale și o nouă clădire cu o destinație specială de cazare pentru trecătorii ocazionali sau pelerinii veniți la hram și alte sărbători. Este un argument pentru combinația de spațiu turistic și reculegere sufletească.

Tot în satul Bodrogu Nou s-a construit și o clădire nouă, modernă, model pragmatic de agroturism. Patronul firmei este dl. Ioan Ianoși. Complexul cuprinde: un magazin ABC, un bar în stadiu de finalizare, un restaurant modern și un motel pentru cazarea a 20 de turiști. Cantina va fi deservită de propria-i fermă zootehnică. Munca manuală directă a inclus zidăria, parchetatul, faianțatul și mozaicul venețian.

Ioan Ianoși a motivat proiectul prin dorința personală de a lăsa ceva în urma sa. Prin acest complex a creat câteva locuri de muncă. A instalat și un post telefonic public, facilitând astfel comunicarea. Meseria de bază a lui Ioan Ianoși este cioplitor în piatră, meserie la care speră să revină cândva.

IOAN NAGY

În scurt timp

COMUNA LIVADA VA AVEA CANALIZARE MENAJERĂ

În această săptămână sau - cel târziu - săptămâna viitoare, Primăria Livada va semna contractul cu firma timișoreană IPROTIM, care va executa studiul de fezabilitate pentru efectuarea canalizării menajere în comună.

„Studiul va costa 40 de milioane de lei. Sperăm ca până la venirea iernii să fie gata acest studiu, ca apoi, din primăvară, să începapă, efectiv, lucrările pentru realizarea canalizării", spune Ionel Someșan, viceprimarul comunei Livada.

G. K.

PRIN PHARE

Sîmpetru German, Seleuș și Beliu - conectate la RomTelecom

Trei localități din județul Arad - Sîmpetru German, Seleuș și Beliu - au fost conectate, în acest an, la rețeaua RomTelecom prin linii de releu digital, finanțarea acestei operațiuni fiind asigurată din credite PHARE, informează RomTelecom.

Conectarea a condus la optimizarea calității convorbirilor spre aceste localități, precum și spre localitățile învecinate, unde s-a mărit considerabil capacitatea de transmisiuni prin instalarea unor noi sisteme analogice.

Această operațiune urmează celei realizate în 1998, cînd a fost pus în funcțiune un sistem de telefonie fixă prin radio, cu echipament Lucent, destinat zonelor în care nu existau construite rețele de cabluri. Trei stații de radio care funcționează în baza acestui sistem au fost montate în municipiul Arad și două în localitățile Mîndruloc și Zimandu Nou, avînd o arie de acoperire cu raza de aproximativ 15 kilometri în jurul fiecărei stații de bază.

Sistemul are o capacitate de 2.000 abonați și poate asigura atît instalarea de posturi telefonice individuale, cît și de posturi publice.

La nivelul județului Arad, numărul abonaților a crescut de la 57.000 în 1990, la peste 87.000 în iunie 1999.

Conducerea Direcției de Telecomunicații Arad afirmă că numărul deranjamentelor a scăzut de circa trei ori în perioada 1992-1999. Durata medie de rezolvare a cererilor de soluționare a deranjamentelor s-a redus, de asemenea, de la 97 de ore, pentru un deranjament, la 18,5 ore.

Conel îi duce la disperare pe locuitorii Săvârșinului

CURENTUL SE ÎNTRERUPE ȘI DE ZECE ORI PE ZI

Dacă în zona Săvârșin problema iluminatului public a fost rezolvată, în sensul că acesta a fost restrâns la maxim, locuitorii din zonă se confruntă în ultimul timp, cu o altă anomalie care se dovedește a fi foarte... arzătoare. Deși în această vară Conel a efectuat lucrări de reparații și întreținere ale rețelei de înaltă tensiune în zonă, la cea mai mică adiere de vânt sau ploaie curentul se întrerupe în întreaga zonă. Întreruperile durează uneori o oră, dar și câteva fracțiuni de secundă, acestea din urmă dovedindu-se cele mai periculoase întrucât curentul revine cu tensiune mare și sunt în pericol de a se „prăji" toate aparatele casnice aflate în priză.

„Am discutat acum o săptămână cu cei de la Conel și mi-au spus că le e cunoscută situația și o vor remedia. Dar, până acum, nu s-a întâmplat nimic în sensul remedierii defecțiunii, întreruperile continuă" - ne-a declarat primarul Frățilă.

ȘERBAN POPESCU

MONUMENTUL DE LA ȘOFRONEA - PROFANAT DIN NOU

În fața școlii generale din comuna Șofronea, situată la 7 km de municipiul nostru, se află un monument. El reprezintă chipul tânărului elev - erou, Virgil Iovănaș, care la 13 septembrie 1944 s-a alăturat oștenilor români comandați de căpitanul Petea Romulus care, prin acțiunea lor militară au oprit pentru un timp invazia trupelor hortiste spre Arad.

Bustul elevului - erou este opera sculptorului Ion Tolan și este așezat pe un soclu de piatră. Pe acest soclu a fost așezată o placă metalică cu numele și datele celui căzut la datorie.

Până-n prezent, această placă a dispărut de patru ori. De trei ori a fost refăcută prin grija cumnatului acestui erou, ing. Titi Săbădiș. Acum, placa este din nou „lipsă de apel" și nimeni nu știe nimic. Soclul avea dăltuit acolo și un nume: Kraft Zimermann, ceea ce dovedește că această piatră provine de undeva. Oricum ar sta lucrurile, și mai ales că este a patra oară, trebuie găsită o soluție imediată și eficientă. Nu cred că primăria Șofronea nu găsește un fond pentru o placă din marmură, care să fie încimentată în soclu ca să nu poată fi demontată sau distrusă. Nici atitudinea directorului școlii - se zice că e profesor de istorie - nu este potrivită.

Invităm organele locale, primăria, poliția și școala din această comună să rezolve problema mai sus amintită. Sperăm că nu se așteaptă „niscaiva sponsorizări" de pe undeva!

Prof. ȘEPTIMIUS PĂCURARIU

S. C. ROLAND PLUS S.R.L.
ARAD, STR. ANDREI ȘAGUNA NR. 38, TEL. 257323

VINDE:
- uși metalice (uși blindate) pentru apartamente;
- gresie, faianță import Spania, Italia;
- parchet fag, stejar, carpen;
- calorifere de aluminiu import Italia;
- vopsele lavabile;
- aplice tavan;
- adeziv pentru gresie, faianță;
- glet pentru perete.

Program: Luni - Vineri: 9 - 17; Sâmbătă: 9 - 12

S.C. OPRA TRADE S.R.L.
Organizează concurs pentru ocuparea postului
AGENT DE MARKETING
ÎN DOMENIUL CALCULATOARELOR
- Curriculum Vitae;
- Cunoștințe operare PC;
- Experiență în domeniu;
- Vârsta maximă 30 de ani;

Concursul va avea loc luni 23.08 ora 10, la sediul firmei
Str. Ștefan Cicio Pop Nr. 17, Tel. 057/280611

INVESTIȚIE ELVEȚIANĂ LA ARAD - TREI MILIOANE FRANCI ELVEȚIENI

Ieri în jurul orei 10,30, la Primărie s-a semnat contractul de concesionare a două hectare de teren, în „zona Hipodrom", firmei elvețiene **Eastern Technology**. Aradul a fost reprezentat de primarul **Valentin Paul Neamț** iar din partea firmei satelit **Eastern Technology** directorul general **Sorin Căvășdan.** Contractul a fost autentificat de către d-na notar **Adriana Câmpan.**

DI. primar **Valentin Paul Neamț** ne-a declarat: **„Nu am făcut un secret din faptul că principala preocupare a primăriei a fost atragerea investitorilor străini. Este absurd să se ceară Primăriei să facă drumuri, să asigure protecție socială etc. atâta timp cât nu sunt fonduri. Sperăm că prin atragerea capitalului străin o să dispunem de aceste fonduri care să ne ajute să aducem orașul la standarde mai bune. Aș dori să menționez aportul deosebit al domnului consilier Octavian Ban în aducerea Eastern Technolohy în Arad."**

Investiția fabricii de electronică industrială se ridică la suma de 3 milioane franci elvețieni. Aceiași firmă a dotat parcul industrial cu un rezervor pentru incendiu. Capacitatea acesteia este de 500 metri cubi iar costul său se ridică la suma de 1 miliard de lei.

În curând în Arad se vor derula încă șase investiții străine. Următoarea de acest fel se pare că va fi o firmă franceză de transport care dorește să cumpere circa șase hectare de teren în parcul industrial din Arad. Așteptăm cu interes.

OLIMPIU BULZAN

*Vizibil emoționat, primarul **Valentin Neamț**, în momentul în care a parafat contractul cu elvețienii...*

În curând EDIȚIE JUBILIARĂ A TÂRGULUI AGROMALIM

La începutul lunii septembrie, Aradul va fi gazda unui eveniment economic de mare amploare. Timp de 5 zile, la Sala Sporturilor se va desfășura târgul internațional de agricultură și industrie alimentară AGROMALIM, ajuns la a zecea ediție și organizat de Camera de Comerț, Industrie și Agricultură Arad.

Agromalim este un târg în creștere, dovadă și faptul că la ediția de anul trecut numărul expozanților și suprafața expozantă au fost mult mai mari față de edițiile anterioare.

G. K.

Banca Națională a Ungariei retrage din circulație o serie de bancnote și monede

Banca Națională a Ungariei retrage din circulație, din 1999 și pînă în 2002 o serie de bancnote și monede, informează un comunicat al băncii. Bancnota veche de 5.000 de forinți, de culoare maro, este extrasă de pe piață din 26 iulie, iar pînă la 30 noiembrie 1999 va putea fi preschimbată la casieriile Băncii Naționale Ungare. Bancnota veche de 1.000 de forinți, de culoare verde, este extrasă din circulație începînd cu 31 august 1999, dată pînă la care bancnota este mijloc legal de plată, și poate fi preschimbată pînă la 1 septembrie 2002. Bancnota veche de 500 de forinți, de culoare mov, este extrasă din circulație începînd cu 31 august 1999, dată pînă la care bancnota este mijloc legal de plată, și poate fi preschimbată pînă la 1 decembrie 2002. Bancnota veche de 100 de forinți, de culoare roșie, este extrasă din circulație începînd cu 31 decembrie 1999, dată pînă la care bancnota este mijloc legal de plată, și poate fi preschimbată pînă la 31 decembrie 2002.

Moneda de 100 de forinți, din cupru, poate fi preschimbată pînă la 31 decembrie 1999, iar moneda de 50 de filler, din aluminiu, este extrasă din circulație din 30 septembrie 1999 și poate fi preschimbată pînă la 31 martie 2000.

Dobânzile bancare în vigoare la 17.08.1999

Denumirea băncii	Suma minimă (lei)		Dobânda (% pe an)													
			Persoane fizice						Persoane juridice							
	Persoane fizice	Persoane juridice	la vedere	Pe termen de (luni)						la vedere	Pe termen de (luni)					
				1	2	3	6	9	12		1	2	3	6	9	12
Bankcoop	200.000	15.000.000	10	60	61	62	63	66	67	10	57	58	58	59	61	62
BCR	*	25.000.000	10	55	-	56	57	58	59	10	55	-	56	57	58	59
BRD	1.000.000	*	10	55	55	56	57	58	59	10	50	51	52	53	54	55
B. Transilvania	300.000	25.000.000	10	56	-	58	56	55	55	10	51	-	54	51	50	50
B.I.R.	300.000	15.000.000	10	58	58	59	60	60	60	10	50	50	51	52	53	54
BancPost	500.000	500.000	10	58	-	60	62	64	65	10	45	-	50	55	57	60
B. Agricolă	500.000	25.000.000	10	60	-	69	58	59	60	10	55	-	56	57	58	59

Ministerul Finanțelor va propune actualizarea la inflație a accizelor la tutun, cafea și băuturi alcoolice

Ministerul Finanțelor va propune, în ședința de Guvern de săptămîna viitoare, actualizarea la indicele inflației a accizelor și altor impozite indirecte calculate la produsele prevăzute în Ordonanța 50/1998, respectiv la tutun, cafea și băuturi alcoolice, excepție făcînd accizele la carburanții auto, a declarat, vineri, ministrul Finanțelor, Decebal Traian Remeș.

Pe de altă parte, referindu-se la nivelul general al fiscalității în acest an, Remeș a afirmat: "Nu am în vedere introducerea de noi taxe sau impozite. Însă nu pot să spun că nu vor exista anumite actualizări".

Ultima majorare a accizelor la produsele din tutun, cafea și băuturi alcoolice, produse care intră sub incidența Ordonanței 50/1998, a avut loc la 1 iulie, printr-un ordin al ministrului Finanțelor. Majorarea s-a datorat actualizării acestora în funcție de rata inflației. Ultima actualizare a accizelor la carburanții auto a fost realizată la 2 martie a.c..

Pentru că n-a solicitat acord de mediu

GTI - OIL A FOST AMENDATĂ CU 75 MILIOANE LEI

Recent, Agenția de Protecție a Mediului (APM) Arad a aplicat una dintre cele mai mari amenzi prevăzute de legislația în vigoare. „Societatea comercială GTI OIL SA, firma care se ocupă de exploatarea țițeiului din zona Pâncota, a fost amendată cu 75 milioane lei pentru nesolicitarea acordului de mediu", ne-a declarat dl. Viorel Biscăreanu, directorul APM.

După cum ziarul nostru a mai consemnat în câteva rânduri GTI-OIL se va ocupa de exploatarea zăcământului de petrol descoperit recent în perimetrul Pâncota - Șiria. Fapt deosebit de profitabil economic pentru județul nostru.

Luând legătura cu firma GTI-OIL am aflat că aceasta a contestat deja în justiție sancțiunea aplicată de APM.

Domnul Andrei Alexandrescu de la biroul de presă al GTI-OIL București ne-a comunicat: „Agenția nu a ținut cont de anumite circumstanțe incontestabile. Astfel, pentru a depune un dosar la APM, GTI trebuie să obțină 16 avize de la 16 instituții diferite. Acest parcurs durează mai multe luni. Pe de altă parte, potrivit legii petrolului, Agenția Națională de Resurse Minerale monitorizează îndeplinirea obligațiilor asumate de titularii concesiunilor din domeniul petrolier din momentul în care au câștigat licitația. Motivul care a dus la aceste confuzii regretabile este decalajul între ritmul de desfășurare a forajului la care firma noastră s-a angajat și care este verificat de Agenția Națională pentru Resurse Minerale și capacitatea altor instituții de a elibera avizele necesare."

C. TRIF

F.P.S. a oprit activitatea a 39 de societăți comerciale

Fondul Proprietății de Stat a oprit, pînă la 6 august, activitatea a 39 de societăți comerciale care au generat pierderi reprezentînd 15,23 % din totalul pierderilor înregistrate în economie.

Pierderile înregistrate de cele 39 de societăți comerciale la 30 iunie se ridicau la 392,9 miliarde de lei, iar numărul salariaților acestora era de 10.465. Metodele folosite de FPS în cazul acestor societăți au fost falimentul, care a redus pierderile cu 10,18 %, lichidare declanșată de creditori - 3,16%, reorganizarea judiciară - 1,16 %, și închiderea operațională parțială - 0,73 %.

În reorganizare judiciară se află 5 societăți. Pentru alte 17 societăți au fost declanșate procedurile de faliment. Printre acestea se numără și Agrozootehnica Ceala Arad, care a înregistrat pierderi de 7,2 miliarde de lei. Creditorii au cerut declanșarea procedurii de lichidare a 14 societăți, iar alte 3 societăți sunt în închidere operațională parțială.

Reducere la jumătate a impozitului pe profit

Ministerul Finanțelor intenționează să promoveze reducerea la jumătate a impozitului pe profit, începînd de la 1 ianuarie 2000 sau 1 ianuarie 2001, a declarat, vineri, ministrul Finanțelor, Decebal Traian Remeș.

"Vom proceda la o reducere a impozitului pe profit, concomitent cu eliminarea facilităților fiscale acordate anumitor domenii de activitate, facilități pe care le consider discriminatorii", a precizat Remeș. În cadrul acordurilor cu FMI și Banca Mondială, autoritățile române au în vedere reformarea sistemului fiscal și lărgirea bazei de impozitare, prin introducerea impozitului pe venitul global și reducerea impozitului pe profit, ceea ce va permite renunțarea la sistemul de facilități practicat în 1998 și generalizarea stimulentelor fiscale pentru investiții.

Whirlpool Electro Casnice
ADUCE CALITATE VIEȚII

Din 15 august o ofertă ... irezistibilă!

Whirlpool încheie vara cu prețuri promoționale pentru frigidere, combine, congelatoare, lăzi frigorifice și nu numai atât ...

Acum te bucuri de calitatea Whirlpool economisind până la 15%

Vă așteptăm în magazinele:

Coraura - Str. Micalaca, bl. 602; Tel: 057 - 259.884
Coraura - B-dul Revoluției, nr. 10; Tel: 057 - 259.373
Coraura - Str. Aleea Borsec, bl. 511; Tel: 057 - 259.721
Coraura (Lipova) - Str. Bogariu, nr. 10, bl. T1 ; Tel: 057 - 561.804
Evalux - B-dul Revoluției nr. 97; Tel: 057 - 282.224

Distribuitor Meda SA - Oradea
Tel: 059 - 412.255; Fax: 059 - 436.577

LIDERUL SINDICATULUI „CARTEL ALFA", DIN ARAD, PRACTICĂ BOXUL ÎN PLIN CENTRUL MUNICIPIULUI

• Motivul? „Ea este nebună și eu sunt cu nervii la pământ..."

*Luni dimineața, la sediul redacției s-a prezentat d-na **Angela Țurcan**, acuzând că a fost bătută în fața unui non-stop, din centru, de către liderul filialei arădene a Cartel Alfa, dl. **Vasile Dârzu**. Aceștia se pare că au avut o relație vremelnică în urma căreia a apărut un băiețel, **Alin Vasile Dârzu**. Pe data de 6 august, Alin a împlinit șapte ani. Deși Tribunalul a stabilit că Alin va purta numele tatălui, adică Dârzu, apărătorul drepturilor salariaților refuză să recunoască că este tatăl copilului. Sfidând Justiția și obligațiile ce îi revin, Dârzu nu plătește pensie alimentară chiar dacă aceeași Justiție a hotărât să plătească 25% din venitul său net. Sub ochii indiferenți ai liderului sindical, Angela Țurcan și fiul său Alin Vasile își duc zilele într-o garsonieră mizerabilă de pe strada Vasile Goldiș nr. 1-3. Fără apă caldă și cu WC-ul în comun...*

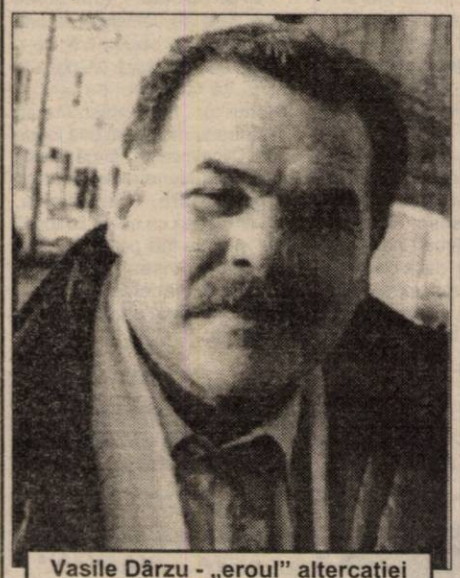

Vasile Dârzu - „eroul" altercației de pe Bd. Revoluției
Foto: V. MUSCA

• „Mi-a dat șuturi în stomac..."

Ce s-a întâmplat luni? Non-stopul Rekord de pe B-dul Revoluției, a fost martorul încăierării dintre **Angela Țurcan** și liderul filialei arădene a Cartel Alfa, **Vasile Dârzu**. Iată ce ne spunea d-na Țurcan: **„L-am căutat să-i spun că băiatul este grav bolnav. Are leucemie! Pe lângă asta, mai necesită și o operație complicată. Se apropie și școala iar eu am nevoie de bani. Până în prezent îmi datorează pensie alimentară în valoare de 14.400.000 lei, bani, după mai mulți ani în care a refuzat să-mi plătească pensia pentru copil. După ce i-am spus acestea a fugit după mine în magazinul non-stop, în biroul căruia am vrut să mă apăr de furia lui. Acolo mi-a dat cu pumnii în cap până ce mi-a umplut gura cu sânge. Mi-a dat și câteva șuturi în stomac iar de la mâna dreaptă mi-a dislocat osul."**

Doamna **Angela Țurcan** ne povestea plângând: **„Din ceea ce trebuia să fie o căsătorie, totul s-a risipit și evaporat într-o clipă. De ce? Pentru că acest om nu poate fi numit om ci mai repede fiară. Deși m-a purtat prin procese timp de peste șase ani, copilul este al lui, adică al liderului sindical Cartel Alfa, Vasile Dârzu. Vreau să menționez că actualmente cel care trebuia să fie soțul meu, Vasile Dârzu, o are amantă, pe d-na Rodica V. Ea este căsătorită cu un inspector veterinar. Respectiva îl întreține pe Dârzu cu carne și bani... Cel mai tare m-au durut vorbele d-nei Rodica V. ce mi-a strigat: «Ți-ai făcut plodul și-ai rămas cu el, dar nu o să scapi așa ușor.» Ce să-mi facă? În timp ce eu mă chinui să trăiesc într-o cameră, el are două camere, baie și tot confortul.**

De la Recons am aflat că atunci când a solicitat casă, a zis că are nevoie de o locuință corespunzătoare deoarece are nevastă și copil. Mințea ca un gunoi. În casa luată pe spinarea copilului se lăfăie amantele lui Dârzu."

Nu vrem să comentăm în nici un fel sesizarea scrisă de d-na **Angela Țurcan** la sediul redacției. Cert este că biata femeie avea luni - dimineață gura plină cu sânge, hainele rupte și plângea în hohote. În loc să dea într-o femeie, dârzul Vasile Dârzu s-ar putea lua la trântă cu guvernanții și politica economică pe care aceștia o promovează. Că doar e lider sindical! Apropo de funcție, cum se poate ca un lider sindical să nesocotească o hotărâre judecătorească?!

Între timp, **Vasile Dârzu** trimite scrisori d-nei Angela Țurcan și (mai nou) o bate în plin centrul orașului. Halal comportament de lider sindical! În scrisoarea trimisă de **Vasile Dârzu** d-nei **Angela Țurcan** am remarcat dezacorduri demne de clasa a III-a. Spre exemplu „Problema se va rezolv find-că alfel...". În scrisoare Vasile Dârzu spune că va da Cartelul Alfa în judecată pentru a scoate bani.

• „Ea este nebună și eu sunt cu nervii la pământ!"

De cealaltă parte, liderul sindicatului „Cartel Alfa", **Vasile Dârzu** ne-a vizitat la sediul redacției unde a ținut să precizeze câteva aspecte legate de cele relatate mai sus: „În procesul de stabilire a paternității eu nu m-am prezentat deoarece Angela Țurcan îmi fura citațiile din cutia poștală. Drept urmare, Tribunalul a stabilit o pensie alimentară de 200.000 lei pe lună. În aprilie '99 i-am dat 2 milioane de lei. Cu un milion mi-a deschis un proces penal. Soluția a fost de neîncepere a urmăririi penale. Cred că în acest an i-am dat circa 4 milioane lei. Ce s-a întâmplat în dimineața zilei de luni? Când am plecat de acasă m-a așteptat pe drum unde am avut o discuție coerentă, mai ales că la începutul acestei luni, i-am dat 250.000 lei. Scandalul a început când am vrut să plec! Angela Țurcan a început să urle la mine, după care a apucat jumătate de cărămidă aruncând-o după mine. Noroc că nu m-a lovit. Atunci m-am întors și am bătut-o. Nu mai pot să rezist, ea este nebună și eu sunt cu nervii la pământ. Mă urmărește peste tot, mă amenință, îmi sparge toate geamurile de la casă. Și asta în contextul în care eu n-am avut niciodată o relație sexuală cu această persoană. Totul a pornit de la un pachet de cafea pe care mi l-a oferit! Știți dumneavoastră, așa cum se oferă... N-am avut nimic nici cu d-na Rodica V. deși Angela Țurcan a prins-o pe stradă și a bătut-o măr."

E greu de stabilit de partea cui este dreptatea. Cert e că d-na **Angela Țurcan** a fost bătută în plin centrul orașului de sindicalistul **Vasile Dârzu**. Singurul care suferă e copilul Alin Vasile.

SORIN GHILEA

O ghicitoare prevede

UN NOU ACCIDENT FEROVIAR ÎN JUDEȚUL ARAD

**** După gravul accident feroviar ce a avut loc la ieșirea din Arad spre Șiria, ceferiștii stau cu mâinile în sân. * Barierele clasice acționate manual, sunt înlocuite treptat cu instalații de semnalizare automată - dar ineficiente * În județul Arad apar tot mai multe instalații de semnalizare automată fără semibariere la trecerea peste calea ferată***

**** Ceva nu e în regulă la trecerea căii ferate de la Arad spre Șiria, în ultimii ani au avut loc prea multe accidente * O ghicitoare care și-a ținut anonimatul prevede un alt accident feroviar în județul Arad * Numai de frica dlui. Traian Băsescu, ministrul Transporturilor, s-ar mai putea face ordine în aceste puncte de trecere la nivel cu calea ferată.***

În documentele de specialitate se spune că trecerile la nivel cu calea ferată reprezintă „puncte nevralgice" pentru circulația rutieră și, într-o oarecare măsură, și pentru traficul feroviar. În prezent, în toate zonele țării noastre, pentru a se elimina pierderile bănești și pentru prevenirea accidentului la trecerea de nivel peste calea ferată s-au luat măsuri improprii, mai bine zis greșite, care au dus în ultima perioadă la adevărate catastrofe feroviare. Recentul eveniment feroviar de la ieșirea din Micălaca spre Șiria, ne-a zguduit pe toți arădenii. Personal nu am văzut niciodată o locomotivă care s-o ia razna pe lângă calea ferată iar vagoanele să-și întoarcă roțile spre cer. În prezent, la câteva zile de la catastrofă, aici, parcă nu s-a întâmplat nimic. După unele reparații la calea ferată distrusă și repunerea în funcție a semnalului luminos nu s-a mai făcut nimic. Ne așteptam ca aici semnalul luminos să fie unul mai vizibil iar cel sonor să fie auzit! Nici presemnalizarea nu este cea mai bună. Să nu uităm că în apropierea de această trecere la nivel cu calea ferată din acest loc, de o parte și de alta, la câțiva zeci de metri există alte intersecții deosebit de periculoase pentru circulația rutieră și prea puțin semnalizate. În fine, gravul accident petrecut aici este opera unui șofer care venea pe drumul principal și care nu are nici o scuză pentru cele întâmplate. Și totuși această catastrofă ar fi trebuit să pună pe gânduri Regionala CF Timișoara care dovedește o lipsă acută față de siguranța circulației. Spre exemplu, la intrarea în orașul Sebiș dinspre Arad la TRECEREA LA NIVEL CU CALEA FERATĂ FĂRĂ BARIERE **„se va petrece cât de curând o nouă catastrofă feroviară"** a ținut să ne spună o ghicitoare care nu dorește să-și declare numele. Indicatoarele de avertizare a apropierii de calea ferată sunt ascunse în buruieni. Arbuștii și pomii din curtea fostului canton fac imposibilă o vizibilitate a căii ferate. Dar să vă prezentăm un caz recent întâmplat aici - Kalman Fazekas, din Micălaca, Arad, venea cu autoturismul propriu de la Moneasa. „Era târziu. Ploaia ce cădea și o noapte ce o puteai tăia cu cuțitul a făcut imposibil să văd un semn de circulație și mai ales indicatorul STOP și cel de CRUCE DE ATENȚIE. M-am trezit cu autoturismul pe calea ferată. Din stânga venea trenul. Mi s-a tăiat răsuflarea când fluieratul trenului mi-a străpuns auzul și sufletul. Norocul meu a fost imens. Am trecut într-o fracțiune de secundă prin fața trenului pe calea ferată. La 20-30 m am oprit! Mi-am sărutat copiii și nevasta. Trăiesc! Trăiesc datorită lui Dumnezeu! Posed permis dar și conduc autoturismul de 28 de ani. Nu-mi venea să cred că am greșit așa. După ce mi-am revenit m-am reîntors cu autoturismul să văd unde am greșit. De la capătul orașului Sebiș înspre Arad, nu am văzut nimic care să-mi spună că în curând voi întâlni o trecere peste calea ferată. În fine, apropiindu-mă de trecere observ în buruieni primele semne. Invizibile total! Aproape de linie Semnalul STOP și Indicatorul CRUCE de atenție la trecere la nivel fără bariere erau murdare, ruginite și strâmbe. În loc să te ajute la circulație, te încurcă!

Oare, cine răspunde de aceste deficiențe grave. Cine-mi plătea viața mea și a familiei?"

Da, sunt întrebări capitale pe care și noi le adresăm Regionalei CF Timișoara și nu în ultimul rând d-lui Traian Băsescu, ministrul Transportului. De fapt, din discuțiile ce le-am purtat cu dl. Gheorghe Feieș, primarul orașului și cu polițiștii din Sebiș aceștia susțin că s-au trimis zeci de sesizări Regionalei CF Timișoara pentru modernizarea acestei treceri de cale ferată dar, de fiecare dată, totul a rămas în așteptare.

P.S. Noi ce am putea face decât să trimitem ziarul nostru cu acest semnal d-lui Traian Băsescu. Poate...

NICU COJOCARU

Din neglijență, timp de patru ani

MII DE METRI CUBI DE APĂ - PLĂTIȚI DIN BUZUNARUL NOSTRU

Recent, la redacția ziarului nostru, Ioan Dolha, patronul firmei CRISTI-D a venit cu o reclamație la adresa Primăriei sau, mai bine zis, la adresa celor care, prin neglijență, favorizează în mod conștient furtul banilor din buzunarul arădenilor. Dar iată cum ne prezintă situația, dl. Ioan Dolha: „În urmă cu patru ani la capătul străzii Bogdan Voievod I, în fața fabricii noi de zahăr, s-a spart o conductă principală prin care trece apa potabilă a orașului. De atunci și până astăzi avaria nu a fost remediată de nimeni chiar dacă am bătut pe la toate ușile edililor orașului. Nimeni și nici cei de la Apă-Canal nu au făcut-o. Apa țâșnește în așa măsură încât, în apropiere s-a format o baltă imensă și un teren mlăștinos. Aici găștele trăiesc „fericite". Papura a invadat o suprafață impresionantă. Dacă cineva ar recolta-o ar putea deschide pe cinstite o secție de împletituri. Atunci să vezi cum primăria își revendică terenul și regia de apă-canal, apa ce alimentează mlaștina. Până atunci apa costă bani. Bani pe care-i plătesc cei care câștigă sau au o pensie de câteva sute de mii. De patru ani, oare câți bani s-au încasat pe mii și mii de metri cubi de apă? Este inadmisibil ce se poate întâmpla azi în societatea noastră". În fine, împreună cu redactorul Izabela Vekaș și operatorul Lucian Ciobanu de la TVA și redactorul șef al Televiziunii Intersat Arad, Flavius Ștețcu și operatorul Tibi Molnar ne-am deplasat la fața locului. Față de situația prezentată de dl. Dolha am întâlnit într-adevăr o situație dezastruoasă. În fața fabricii de zahăr pe strada Bogdan Voievod I există câteva hectare de teren viran. Aici e locul „minunat" al gunoaielor, mortăciunilor, broaștelor, țânțarilor! Regele neîncoronat al locului este NEGLIJENȚA. Și, ca totul să arate cât mai rustic a crescut în voie papura. Pe nimeni nu interesează acest loc. Conducta cu apă potabilă a orașului curge în voie. Apa ce se revarsă și-n stradă curge șuvoi în canalele de scurgere a orașului. Colegii de la cele două televiziuni pentru a reda cât mai corect imaginile au încercat să se apropie mai mult de locul avariei. A fost imposibil. Mlaștina domnește în toată regula. Atunci ne-am întrebat: „Oare de frică că îi va înghiți mlaștina pe cei răspunzători aceștia evită remedierea avariei? E o chestie de autoapărare - dar pe buzunarul cui?" Așteptăm să-și spună cuvântul atât cei de la apă-canal dar și protecția consumatorului. Să vedem măcar o amendă la nivelul neglijenței!

NICU COJOCARU

ÎNCERCAȚI SĂ SPUNEȚI: NOI DOI

Primul cuvânt pe care trebuie să-l înveți bine de tot, după ce ai rostit, de bună voie și nesilită de nimeni, acel „Da" unic și hotărâtor este cuvântul **noi**. Și declinarea lui la toate cazurile: nouă, al nostru, pentru **noi**. Până atunci eram doar eu și el. Această convertire în **noi** nu înseamnă însă dintr-o dată o simplă adunare aritmetică a două individualități distincte, ci cuplul. Familia. Adică înjumătățirea iubirii de sine și renunțarea - și dintr-o parte și din cealaltă - la egoism. Dragostea trebuie meritată. Eu și el nu vom fi, astfel, niciodată **noi** dacă nu vom înțelege că nu poți doar să primești, ci va trebui să și dai. Numai astfel, știm ce îl face pe celălalt fericit, încercând să nu ne oprim numai la ceea ce credem, fiecare dintre **noi** ce înseamnă fericirea, vom putea deveni **noi**. Un exemplu, așa-zis clasic, al confruntării dorințelor noastre cu așteptările celuilalt îl reprezintă oferirea de flori ca expresie a unor sentimente. Cel mai adesea, el, ca mai toți bărbații, este categoric împotriva obiceiului de a dărui flori pentru a-și arăta dragostea. „Gândesc rațional", se spune, „corect și practic". Pentru ei florile par un simbol ridicol al dragostei. Florile se ofilesc repede, costă destul de mult, iar procurarea lor necesită prea mult efort. „Dacă un bărbat îi este fidel soției sale, muncește pentru susținerea familiei și în acordă soției sale aceleași drepturi ca și sieși, dovedește de o sută de ori mai multă afectiune și dragoste, decât ar proba un buchet de trandafiri." Așa gândește el, ca orice alt bărbat.

Dar eu, eu vreau trandafiri! Poate este o prostie din partea mea. Poate sunt romantică sau copilăroasă, ori nu am simț practic, ori, de ce nu, poate am citit prea multe romane. Dar pentru mine, ca pentru multe, multe alte femei, florile reprezintă o dovadă certă a iubirii. Atunci, el, cel mai bun lucru pe care îl poate face este să-mi ofere florile după care tânjesc.

Sigur, am dat, poate cel mai banal exemplu. Dar dacă eu și el dorim o construcție solidă pentru acel **noi** despre care am pomenit la început, în tot ceea ce facem va trebui să existe reciprocitate din partea fiecăruia dintre noi. Așadar, cum ar putea să nu vă placă un el plin de înțelegere, tandru, amabil. Un el care nu întârzie după orele de program decât dacă te anunță și sunteți amândoi de acord. Un el care nu hotărăște singur ce anume va face familia în concediu sau în zilele libere. Un el care...

Ei bine! Nu vei putea avea lângă tine un asemenea „exemplar" dacă nu vei ști să te porți la fel de înțelegător, tandru și amabil. Numai această statornicie și persistență a înjumătățirii iubirii de sine și a renunțării la egoismul individual vor fi arma care folosită de ea și el vor face din cei doi acel **noi**. Ea poate aștepta mult și bine să-i spună „te iubesc" dacă nu merită prin nimic din comportamentul personal aceste cuvinte magice care-i aduc siguranță, căldură și fericire, dar care o și obligă în același timp la o altă dovadă de reciprocitate a atașamentului ei. Și așa, cărămidă cu cărămidă, construcția lui, **noi** se înalță prin răspunderea și bunăvoința ei și lui!

FEMEILE CARE... „TE FAC SĂ MUȘTI DIN PEREȚI"

De mai multă vreme există o dispută în privința faptului de a se ști dacă femeile îi enervează mai mult pe bărbați sau dacă lucrurile stau exact invers.

Bineînțeles că fiecare sex propune și argumentează varinta care îi convine. Pentru a lămuri cum stau lucrurile, revista olandeză „Time & Sex" publică studiul cercetătorilor danezi Brigitte Blexter și Georg Nielsen, pe tema „tipologiei oamenilor enervanți". Referindu-se la relațiile dintre sexe, cei doi cercetători danezi au stabilit că pe femei le enervează cel mai mult, în general, orice bărbat, acest lucru petrecându-se nu din cauza bărbatului, ci din cauza indispozițiilor hormonale ale femeii. Hormonii sunt, deci, cei răspunzători pentru toanele și hachițele unei femei.

Pe de altă parte însă s-a putut stabili cu precizie o tipologie clară a femeilor care îi fac pe bărbați „să muște din pereți", femei care pur și simplu scot din sărite chiar și pe cel mai calm bărbat. În ordinea în care ele sunt cele mai deranjante, acestea sunt:

◆ **Victimele continue** - cele care nu-și asumă nici o responsabilitate și dau mereu vina pe cineva sau pe ceva. Fraza tipică: „așa s-a întâmplat... n-am avut noroc... poate doar tu o să mă înțelegi... nu știu ce au cu mine bărbații...". Sunt cele cărora mereu li se întâmplă ceva, fapt pentru care ele nu au nici o vină.

◆ **Mitomanele** - femeile care mint din plăcere sau pentru a părea mai interesante. De obicei încurcă atât de multe lucruri, încât recurg tot la minciuni pentru a se disculpa. Fraza tipică: „Îți pot spune ceva, dar te rog să nu mai spui nimănui... Știu că sunt bârfită, dar eu nu fac acest lucru, totuși..."

◆ **Egoistele** - sunt de fapt femeile care, chiar dacă își iubesc bărbații, sunt atât de egoiste încât îi folosesc. Este un lucru știut că un bărbat, indiferent cât de mult ar iubi, dacă observă că este folosit... respinge orice relație ulterioară. Fraza tipică: „...lubitule, mi-am luat și eu câteva fleacuri: un parfum, o haină de blană, cizme, rochie... dar ți-am luat și ție două batiste care sunt... de firmă..."

◆ **Femeile termometru** - sunt cele care trec brusc de la o stare de răceală, la stări puternice de afecțiune, fără un motiv clar. Îi irită pe bărbați, deoarece aceștia nu se pot obișnui cu stilul lor și mai ales îi irită că nu intuiesc motivul și succesiunea stărilor. Fraza tipică: „...Niciodată nu mă înțelegi... Sunt și eu om, am stări ciudate... Ești egoist..."

◆ **Snoabele** - sunt acele femei care au convingerea unicității lor și, de obicei, cele cu o situație socială bună. Mândria le obligă să fie destul de reci cu bărbații lor. Sunt obișnuite să ceară foarte mult și să dea foarte puțin. Clipele calde, lângă aceste femei, sunt foarte rare și cu totul întâmplătoare. Fraza tipică: „...Ți-ar plăcea ca eu să fiu topită toată și tu să faci pe durul... Așa ceva să nu visezi, nu sunt o proastă din acelea... Sunt o femeie modernă, egală cu tine și inteligentă..."

CE FACE UN BĂRBAT CÂND ESTE PĂRĂSIT?

Se știe că bărbații suportă mult mai greu faptul de a fi părăsit de cineva. Ei pot greși încercând să-și vindece rănile.

*** Mulți cred că totul s-a terminat cu viața lor și nu-i mai interesează nimic din tot ceea ce este în jur.**

*** Nu crede că va mai găsi pe cineva ca ea.**

*** Încearcă să uite, bând tot mai mult alcool.**

*** Nu mai suportă femeile în jurul său.**

*** Își dorește și speră ca ea să se întoarcă.**

*** Se răzbună pe ea și încearcă s-o despartă de viitorii pretendenți de genul masculin.**

*** Se aruncă în brațele altor femei pentru a o uita pe ea.**

GESTURI CARE TRĂDEAZĂ DORINȚA

Dacă-ți place mult un bărbat, controlează-ți gesturile și mimica! Cum? Iată câteva „recomandări":

• NU arunca imediat capul pe spate. Va crede că te-a cucerit cu ușurință;

• NU privi lateral peste umărul ușor ridicat. Acest gest este „un automimetism" al rotunjimilor sânilor...

• NU sta cu gura întredeschisă și buzele umezite. Vei crea aparența unei invitații sexuale;

• NU expune ostentativ închietura mâinii. Această zonă este considerată una dintre cele mai erotice părți ale trupului;

• Nu legăna șoldurile. Este prea excitant pentru un bărbat și-apoi vizează și bunul simț...

• NU mângâia obiectele din preajma ta (piciorul unui pahar cu vin, bricheta ș.a.).

• NU etala genunchii. Este o poziție destinsă, dar cel de lângă tine nu va mai fi atent la conversație, oricât ar fi de interesantă;

• NU te juca cu pantofii. În afara faptului că este un gest cam vulgar, îl tulbură peste poate pe bărbatul care-ți face curte;

Și NU-urile ar putea continua...

Un mic secret: să știi că cei mai mulți bărbați consideră că așezarea strânsă a picioarelor (unul peste celălalt) este cel mai atrăgător și mai elegant mod de a sta al femeilor. Este un gest pe care îl folosim inconștient pentru a atrage atenția.

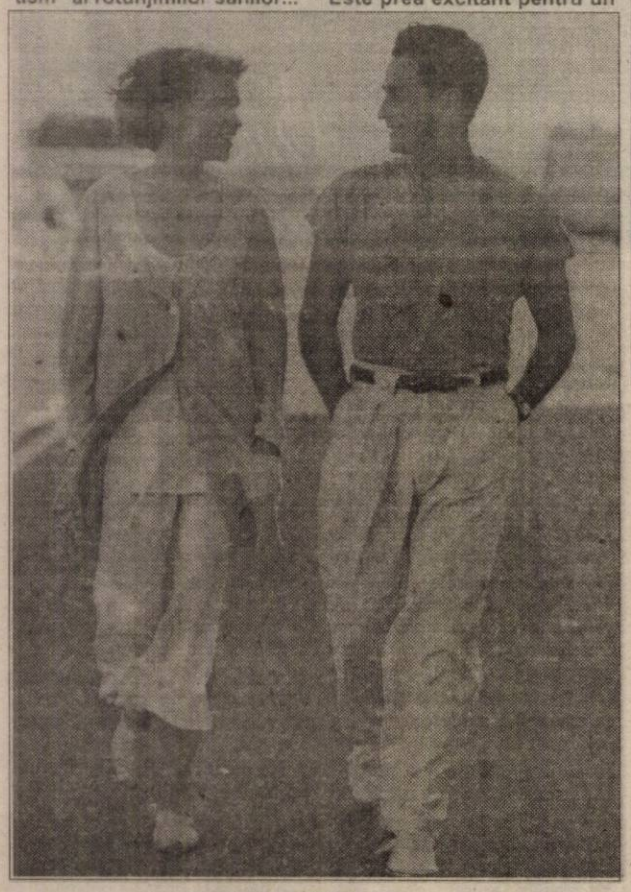

Pagină coordonată de DANA LASC

EVITAȚI GREȘELILE CARE VĂ COMPROMIT RELAȚIA CU UN BĂRBAT!

„Dacă relația sau căsnicia dvs. a eșuat, ar trebui să nu dați vina numai pe bărbat, ci să vă revizuiți comportamentul", a declarat psihologa Laura Schlessinger. Ea susține că femeile fac destule greșeli care le complică viața, dar inadvertențele pot fi evitate cu ușurință.

„Stima partenerului nu se capătă automat, prin căsătorie! Trebuie să luptați pentru a o obține", a continuat psihologa. „O femeie obține stima unui bărbat doar dacă își impune de la bun început puctul de vedere."

„Cu toate că multe femei suferă de nenumărate ori în timpul unei căsnicii, sau a unei relații, ele continuă să-și ierte partenerul, amăgindu-se că el se va schimba."

„Atunci când cunosc un bărbat, femeile au tendința de a cerși o întâlnire. Ele tânjesc să fie alese, nu să aleagă."

„Greșeala cea mai des întâlnită este tendința ca o femeie să-și folosească inima, nu capul, atunci când trebuie să facă o alegere. Sentimentele, sexul, speranțele și fanteziile nu trebuie confundate cu dragostea!", vă avertizează dr. Schlessinger.

„În cazul în care femeile se grăbesc să ajungă la intimitate în relația lor cu un bărbat, cei mai adesea rămân singure."

„Femeile care trăiesc în concubinaj și speră să aibă un cămin, se amăgesc singure, căci totul se bazează doar pe o înțelegere mutuală."

„Femeile care devin mame doar pentru a întări o relație, sau chiar o căsnicie, nu fac decât un pas sigur spre dezastru. În cazul în care aveți copii, nu-i răniți, nu-i sacrificați, doar pentru a-i face pe plac bărbatului dvs.,!", a încheiat psihologa.

ANUNȚURI MATRIMONIALE

● Pentru a păstra discreția asupra persoanei care formulează anunțul, acesta va apărea însoțit de un cod, ales de dumneavoastră.

● Scrisorile cu răspunsuri vor fi trimise, pe adresa ziarului nostru, rubrica „Anunțuri matrimoniale", menționându-se pe plic codul persoanei căreia îi este adresată.

● Nu sunt luate în considerare anunțurile neînsoțite de talon. Anunțul nu va fi prea lung. De preferință, se va încadra în limita a 20 de cuvinte.

Ați făcut tot ce era posibil, dar sunteți în continuare singur(ă). Iată că ziarul „Adevărul" vă oferă încă o posibilitate de a vă găsi partenerul visat.

O dată la două săptămâni, în cadrul acestei pagini veți găsi rubrica „ANUNȚURI MATRIMONIALE". Nu vă costă nimic! Nu vă rămâne decât să completați talonul de mai jos, să formulați textul anunțului și să-l expediați pe adresa ziarului nostru.

● Corespondența se va ridica de la sediul redacției noastre, pe baza buletinului de identitate.

* * *

❤ Agronom pensionar, venit din Germania, 66/180/80, fără copii sau nepoți, singur, sănătos, doresc căsătorie (prietenie). **Telefon 232124.**

❤ Intelectual 27/183/80 doresc să cunosc o domnișoară frumoasă, brunetă, păr lung, inteligentă și cu simțul umorului pentru o relație serioasă. **DACIAN.**

❤ Pensionară 67/172/79 doresc să cunosc un domn serios, nefumător, și fără patima băuturii pentru a ne uni singurătățile. **ZINA.**

TALON ANUNȚURI MATRIMONIALE

NUMELE_____

PRENUMELE_____

ADRESA_____

_____

B.I. nr._____ Seria_____

CODUL ALES_____

Sportivii săptămânii

Doi fotbaliști juniori arădeni au obținut o performanță remarcabilă, în săptămâna ce a trecut. Este vorba de Răzvan Plesca și Marius Cociș care au devenit medaliați cu bronz cu echipa națională UEFA 2001, la Balcaniada din Turcia. Cei doi tineri jucători de perspectivă au fost invitații ziarului nostru, iar discuțiile purtate pe seama acestui succes vi le prezentăm în cele ce urmează...

Răzvan Plesca:

„VISEZ SĂ AJUNG CEL MAI BUN"

– Răzvan, cum a fost în Turcia, la Balcaniadă?

– Nu a fost deloc ușor. Performanța obținută de noi a fost destul de bună, dar cred că se putea mai mult. Delegatul F.R.F., dl. Dan Ionescu s-a declarat nemulțumit dar poate și atmosfera din lot a fost una din cauzele stării tensionate și a rezultatului final.

– Despre ce fel de tensiune este vorba?

– Scandalul a început pe drum spre Turcia, când am fost acuzați de unele stricăciuni din cantonamentul de la Poiana Brașov, motiv pentru care am primit diurna abia în ultima zi a Balcaniadei și cu 25 de dolari mai puțin fiecare.

– Ne poți spune două vorbe despre concurența pentru postul de titular în poarta reprezentativei UEFA 2001?

– Contracandidatul meu, Lipitor, este mult mai bine pregătit, face parte din lotul lărgit al echipei Dinamo și a meritat postul de titular în „națională". Norocul meu a fost că, în meciul cu Grecia, la scorul de 0-1, Lipitor a fost eliminat în urma unei faze controversate, la insistențele unui asistent localnic. Așa am intrat eu între buturi, primind două goluri din offsaid-uri mari la care, trebuie să recunosc, am avut și eu partea mea de vină.

– Cum a fost în finala mică?

– Meciul cu Macedonia pentru medaliile de bronz rămâne cea mai plăcută amintire din acest turneu. Am jucat pe stadionul Bursa, care are o capacitate de 25.000 locuri, este etajat și are instalație de nocturnă. Nu a fost chiar așa de ușor, victoria noastră fiind semnată în ultimele zece minute de joc, după ce adversarii au ratat două ocazii uriașe. Ca o curiozitate, meciul a fost condus de arbitrul Ali Mustafa, singurul „fluieraș" turc care l-a eliminat pe Hagi.

– Unde evoluezi acum și ce vei face la terminarea junioratului?

– Fac parte din echipa de juniori I a Telecomului, unde antrenor este Relu Drăucean. La terminarea junioratului aș vrea să debutez la echipa mare a Telecomului, după care voi mai vedea.

– Ai vreo echipă preferată, unde visezi să ajungi?

– Echipa mare preferată este Internationale Milano. Nu pot să visez așa departe, dar cine știe...

– Vreun model printre portarii lumii...

– Am trecut de vârsta când doream să ajung ca cineva anume. Acum visez să ajung cel mai bun.

– Ce urmează pentru UEFA 2001 și care dintre jucătorii arădeni pot bate la ușile naționalei?

– Până la anul, când vor avea loc preliminariile C.E., va urma un lung șir de selecții, prilej pentru antrenorul Dumitru Manea de a-i alege pe cei mai buni 18 jucători, fiindcă în Turcia, mulți au dezamăgit. Șanse au Pocaznoi (Romvest), Szelleski (Telecom) și Alin Drăgan (UTA), dar porțile naționalei sunt deschise pentru oricine.

– Răzvan, ce-ți dorești cel mai mult de la viitor?

– Mi-aș dori să debutez cât mai curând la echipa mare a Telecom-ului și să pot fi văzut de o echipă mare.

– Îți mulțumesc.

DANIEL SCRIDON

Marius Cociș:

„NE-A LIPSIT O DOZĂ DE ÎNCREDERE, PENTRU A JUCA FINALA"

– Marius, felicitări pentru „bronzul" balcanic. Nu s-ar fi putut schimba strălucirea medaliei?

– Se putea mai mult, e adevărat, dar nici arbitrii nu ne-au lăsat. Apoi a mai lipsit și o doză de încredere a jucătorilor în propriile forțe și, nu în ultimul rând, a contat și omogenitatea echipelor participante.

– Pe ce post ai fost folosit de antrenorul Manea?

– Am evoluat în toate cele trei partide pe postul de mijlocaș dreapta. Dacă grecii nu ne-ar fi învins din două goluri pornite din ofsaid-uri mari, am fi jucat marea finală și, poate, cine știe...

– Staff-ul federației a fost mulțumit de acest loc III la Balcaniadă?

– În principiu, da. Trebuie să remarc excelentele condiții avute în Turcia, un mare merit avându-l Dan Ionescu, președintele Comisiei de copii și juniori, care s-a preocupat în așa fel încât să nu ne lipsească nimic.

– Al cui mai este meritul că ai ajuns la lotul național UEFA 2001?

– În primul rând al tatălui meu și apoi al antrenorilor care m-au pregătit de-a lungul vremii. Cu acest prilej vreau să le mulțumesc antrenorilor Mândru, Tisza și Demian, cel din urmă pregătindu-mă cu două săptămâni înaintea Balcaniadei. Vreau să le mulțumesc și celor de la București, care au avut încredere în mine și m-au convocat la lot, pentru a reprezenta Aradul în naționala României.

– Până mai ieri evoluai la Gloria Cermei. Odată cu retragerea acestei echipe din Divizia D, unde te-ai transferat?

– O perioadă voi juca tot în Divizia D, la Păulișana Păuliș, iar în plus voi efectua antrenamente individuale zilnice cu profesorul Marius Demian.

– Marius, care este modelul tău ca fotbalist?

– Îmi place mult Zinedine Zidane, stilul lui de joc, caracterul și devotamentul față de culorile clubului sau naționala Franței.

– Ai visat vreodată cu ochii deschiși la ce echipă ai vrea să joci?

– Da. Aș vrea să joc prima oară la Steaua, iar apoi în Spania, la o echipă de liga I, unde se joacă un fotbal total.

– Care ar fi dorințele tale de viitor?

– Sunt trei lucruri pe care mi le doresc foarte mult: să ajung fotbalist consacrat, să termin cu bine o facultate și să mă realizez în viață din toate punctele de vedere.

– Îți mulțumesc.

DANIEL SCRIDON

Pentru că la ea a fost ca la nimenea

UTA ARE ACUM PROBLEME

Orice s-ar spune, UTA a început campionatul sub așteptări. O singură victorie, dar două înfrângeri, o situează pe „Bătrâna Doamnă" în partea a doua a clasamentului, lucru care irită suporterii „alb-roșilor". Președintele clubului UTA, Marin Lupaș, ne-a spus că se aștepta să se piardă partida de la Mediaș, pentru că acolo, de obicei, nimeni nu învinge. Însă, dacă se dă „chix" cu Motru, se va analiza atât prestația antrenorilor, cât și cea a jucătorilor.

Într-o discuție purtată cu șeful de la UTA, am aflat că la club sunt mari probleme cauzate de politica dusă acum câțiva ani, nu de rezultatele modeste din acest început de sezon.

Chiar dacă Lupaș nu ne-a spus concret despre ce este vorba, am aflat că se lucrează, în mare secret, la transformarea UTA-ei, din non-profit în societate pe acțiuni. Investitorii italieni sunt hotărâți să facă din UTA un club cu adevărat profesionist, dar până problemele nu sunt rezolvate, nimeni nu va investi nimic. Adică, noii sponsori, Fantinel și Testa Molinaro vor intra efectiv în „combinație", doar atunci când UTA își va pune la punct situația. E vorba, bineînțeles, de patrimoniu, pentru că, după cum bine se știe, UTA nu are nici stadion.

Zilele trecute s-a discutat ore în șir despre aceste probleme, însă conducătorii clubului evită, deocamdată, să facă vreo referire la ceea ce a hotărât. Se lucrează într-o secretomanie incredibilă și poate că e mai bine așa. Oricum, se pare că planul e unul grandios, însă mai trebuie mult pentru ca el să se pună în aplicare. De aceea, la clubul UTA situația e destul de încordată, președintele Lupaș fiind, efectiv, extenuat. Dacă, însă totul va ieși „ca la carte", UTA poate deveni un club adevărat. Și atunci, chiar și echipa poate aspira la promovarea în primul eșalon. Dacă va avea un „spate", va fi altceva, însă dacă se promovează artificial și cu o prăpastie în spate, de suferit va avea toată lumea.

Să sperăm că planul va fi pus în aplicare cât mai rapid, pentru ca UTA să poată urca în „A" după acest campionat. Asta, în ciuda faptului că până acum la UTA a fost ca la nimenea, clubul alb-roșu fiind la pământ cu patrimoniul.

LEO SFÂRA

Astă-seară, în meci amical

CIPRU - ROMÂNIA

Prima reprezentativă a României va disputa, în această seară, la Limassol, un meci amical împotriva selecționatei Ciprului. Fotbaliștii „tricolori" vor întâmpina, probabil, dificultăți în a câștiga partida, pentru simplul fapt că cipriotii au declarat, sus și tare, că vor o victorie de palmares și de aceea preconizează să intre în teren cu cea mai bună „garnitură".

Partida Cipru - România va fi transmisă în direct pe TVR 1, de la ora 21,00, în comentariul lui Ionel Stoica.

L. S.

Fotbal - Cupa României, faza județeană

Astăzi, de la **ora 17,00**, vor avea loc „16-imile" Cupei României la fotbal, faza județeană, ediția 2000/2001. Cu mențiunea că primele echipe sunt organizatoare, vă prezentăm programul jocurilor: Înfrățirea Iratoșu-Gloria Arad; Armonia Ineu-F. C. Ineu; Victoria Felnac-Romvest Arad; Șoimii Lipova-CPL Arad; Victoria Zăbrani-Păulișana Păuliș; Șiriana Șiria-Podgoria Ghioroc; Dinamo Zărand-Șoimii Pâncota; Șoimii Șimand-Crișul Chișineu Criș; Recolta Apateu-Dacia Beliu; Unirea Șeitin-Victoria Nădlac; Stăruința Dorobanți-Frontiera Curtici; Înainte Sânmartin-Semlecana Macea; A. S. Vladimirescu-Comera Arad; Crișana Sebiș-Minerul Moneasa; Unirea Sântana-Motorul Arad; ICRTI Arad-Tricoul Roșu Arad.

Dacă după 90 de minute rezultatul este egal, vor urma două reprize de prelungiri a 15 minute fiecare, în care se va aplica regula „golului de aur". Dacă egalitatea va persista, câștigătoarea jocului și echipa calificată în faza următoare a competiției va fi desemnată în urma loviturilor de departajare.

D. SCRIDON

SCANDALUL DE LA CSM CONAR ARAD ESTE ÎN TOI

Desființarea secției de gimnastică din cadrul CSM Conar Arad a declanșat un scandal de amploare, pe care, sinceri să fim, nu îl bănuiam. După belicoasele declarații ale președintelui CSM Conar Arad, prof. Eugen Roman, iată că părinții gimnastelor s-au autosesizat și, fără să stea pe gânduri, după cum au și promis, au făcut un memoriu către ministrul Tineretului și Sportului, Crin Antonescu. Iată, în continuare, memoriul trimis de părinți, semnat însă și de doi antrenori:

Domnule Ministru

Prin prezenta, dorim să vă aducem la cunoștință faptul că, conducerea Clubului Sportiv Municipal Conar Arad dorește să desființeze gimnastica de performanță din Arad, motivând lipsa de rezultate.

Până în prezent, secția s-a confruntat cu probleme deosebit de grele acestea fiind lipsa de căldură, cât și condițiile jalnice în care s-a aflat sala.

În acest an, Ministerul Tineretului și Sportului a alocat bani pentru rezolvarea căldurii, lucrare care s-a finalizat la finele lunii ianuarie '99. Pe lângă această mare realizare, a avut loc și modernizarea sălii: grupuri sanitare, vestiare, dușuri, renovări exterioare. Este frumos, dar activitatea noastră va trebui să înceteze, deoarece sala, din câte știm noi, va fi destinată unor jocuri sportive.

Munca fetițelor, antrenorilor și a părinților se va duce de râpă. Nu este acordată șansa de a se mai lucra încă 2 ani în condiții umane, pentru a arăta dacă suntem capabili sau nu, să scoatem rezultate. Suntem conștienți că doar medaliile punctează și se raportează, dar acestea nu puteau veni atâta timp cât antrenamentele au fost desfășurate cu două treninguri, trei perechi de ciorapi, mănuși și chiar căciuli. Este gimnastică, și nu alt sport care se poate practica îmbrăcat. Pentru a ne dezmorți oasele și pentru a lucra mai lejer în ceea ce privește îmbrăcămintea, am făcut antrenamentele în diferite săli necorespunzătoare gimnasticii de performanță, cum ar fi: sală de aerobic, de grădiniță, de educație fizică.

În aceste condiții de antrenament, conducerea dorea medalii, dar nu credem că este posibil, când majoritatea secțiilor din țară lucrează în condiții umane și mai fac și două antrenamente pe zi.

În cei 6-7 ani de când se pregătesc aceste fete, părinții au avut ocazia să-l vadă la față pe președintele clubului, Roman Eugen, doar de două ori, deoarece nu venea să vadă cum și în ce condiții lucrează copiii, motivând că cunoaște situația. Era suficient să stai 15 minute în sală și să îngheți de frig, iar acești copii stăteau 2-3 ore.

La cele două ședințe care au avut loc în prezența președintelui, s-au făcut multe promisiuni la adresa căldurii și a modernizărilor, dar acestea au rămas, ani la rând, în faza de promisiune.

Acum, în situația grea în care se află întreaga țară, Ministerul Tineretului și Sportului a făcut efortul să aloce acești bani necesari. Noi știm că au fost ceruți și alocați pentru sala de gimnastică, iar acum C.S.M. ne întoarce spatele și ne aruncă în stradă.

Atât părinții, cât și antrenorii sunt nedumeriți de ce această desființare a performanței se petrece tocmai acum când condițiile din sală sunt net superioare celor de până acum și nu s-a produs desființarea când ne confruntam cu greutăți ?

În decursul acestor ani, părinții și-au adus aportul în pregătirea copiilor lor, contribuind cu bani în vederea organizării activității sportive de performanță. Au contribuit cu bani la cantonamente, au plătit masa de prânz, bani pentru motorină în vederea alimentării unei aeroterme care a funcționat în ultimul an, dar ea mai mult consuma decât încălzea, deoarece nu făcea față unei săli atât de mari. S-a cumpărat un casetofon necesar în pregătirea coregrafiei și în multe alte lucruri mărunte, dar necesare desfășurării antrenamentelor, pe care conducerea nu le aproba, motivând lipsa banilor.

Ținem să menționăm că, având în vedere condițiile în care s-a lucrat, secția de gimnatică s-a situat tot timpul în centrul atenției. Pentru a putea să vă faceți o părere vă prezentăm câteva rezultate:

- loc IV - Campionat național echipe; loc V - Campionat național echipe; medalie de aur la bârnă; loc 17-19 - Campionat național individual; loc VII - Campionat național echipe; loc VI - Campionat național echipe; loc VI sărituri.

După părerea noastră, având în vedere condițiile precare în care s-a lucrat, nu se poate numi o secție fără rezultate, cea de gimnastică.

Acum, când sala este pusă la punct, am dori să arătăm că fetițele sunt în stare să aducă și rezultate. Părinții nu și-au retras copiii când au lucrat la 0° și cu atât mai puțin doresc acum să abandoneze gimnastica de performanță.

Noi, colectivul de antrenori (n.n. - nu au semnat toți), părinții cât și gimnastele, vă rugăm să ne ajutați și să nu lăsați să moară tradiția gimnasticii arădene. Noi dorim ca această tradiție să reînflorească și să ajungem pe cele mai înalte culmi.

În speranța că ne-ați înțeles și ne veți ajuta, vă mulțumim!

◆◆◆

Iată, deci, că scandalul este în floare. Nu de alta, dar mâine vom continua să publicăm date interesante, aduse la cunoștință de un antrenor al secției de gimmastică de la CSM Conar, care, deși este finul președintelui Roman, dă cu acesta de pământ.

LEO SFÂRA

SOCIETATEA COMERCIALĂ JACKSON INTERNATIONAL SRL ARAD

Achiziționează de la populație cereale din recolta anului 1999, după cum urmează:

ORZ	1.050 lei/kg
GRÂU FURAJER	1.100 lei/kg
GRÂU PANIFICAȚIE	1.350 lei/kg

Recepția: Baza FNC Arad, str. Turdei nr. 1
Orar: orele 8-20 - zilnic
Telefon: 057/271712, 257300, int. 27.

Plata în lei, la STAS, în numerar sau Ordin de Plată, în termen de 30 (treizeci) zile bancare de la predarea mărfii și în Compensare, la solicitarea clientului, cu motorină, îngrășăminte chimice, anvelope.

Totodată, pe bază de contract SC JACKSON INTERNATIONAL SRL ARAD, vinde îngrășăminte chimice, conform tabelului de mai jos:

Denumire îngrășământ	Preț vânzare/tonă, inclusiv TVA (11%)	Preț vânzare/sac 50 kg, inclusiv TVA (11%)
UREE GRANULATĂ		
46% - azot	3.296.658 lei	164.833 lei
100% - azot	7.166.645 lei	358.332 lei
AZOTAT DE AMONIU GRANULAT		
34,5% - azot	2.717.152 lei	135.858 lei
100% - azot	7.875.805 lei	393.790 lei
ÎNGRĂȘĂMINTE COMPLEXE NPK I		
sort. 18.46.0	6.974.704 lei	348.735 lei
sort. 14.44.0	6.281.447 lei	314.072 lei
sort. 16.48.0	7.085.755 lei	354.288 lei
sort. 23.23.0	4.479.278 lei	223.964 lei
ÎNGRĂȘĂMINTE COMPLEXE NPK II		
sort. 16.15.15	3.908.823 lei	195.441 lei
sort. 25.10.10	3.992.445 lei	199.622 lei
sort. 22.22.0	4.227.847 lei	211.392 lei
sort. 26.12.0	3.612.953 lei	180.648 lei
sort. 20.20.0	3.851.575 lei	192.579 lei

Vânzarea îngrășămintelor se face în următoarele condiții:
* 10% din valoarea îngrășământului livrat se plătește imediat la livrare astfel:
- fie în lei
- fie în cereale (grâu, orz)
* 90% din valoare, în porumb, din recolta anului 1999 la prețul de 1.100 + TVA, în condiții de STAS.

(973716)

Conducerea
SC JACKSON INTERNATIONAL SRL ARAD

S.C. „FRANCKMAR" ARAD

DAEWOO AUTOMOBILE ROMÂNIA

DEALER AUTORIZAT

Str. Andrei Șaguna nr. 16 tel. 251179

Vă oferă autoturisme din gama DAEWOO în cele mai atractive condiții:

NUBIRA, LEGANZA, MATIZ, MUSOO, KORANDO, CIELO, TICO, DAMAS, LUBLIN, AVIA

- Se pot cumpăra în rate și leasing cu avans de 20%.
- Se asigură service în perioada de garanție și post garanție.
- Dispunem de service modern cu dotare de specialitate și personal cu înaltă calificare.

(658989)

Service-ul Franckmar din str. Andrei Șaguna 16 este singurul Service Daewoo autorizat de RAR din județul Arad.

Arãdeni!

◆ **Doriți o tâmplărie modernă pentru casa dvs.?**

◆ **Preferați ca această tâmplărie PVC cu sticlă termopan să fie de calitate și din import?**

Apelați la:

EXCLUSIV AL-PLAST

■ Casa dvs. poate avea de astăzi: UȘI, FERESTRE CU STICLĂ TERMOPAN!

Arad, str. Pădurii nr. 91A, tel. 210280

AICI TOTUL ESTE IEFTIN ȘI DE O CALITATE DEOSEBITĂ! ÎNCERCAȚI!

(570457)

INTERNATIONAL COMPUTER SCHOOL ȘI IIRUC S.A. ARAD

ANUNȚĂ

DESCHIDEREA DE NOI SERII DE CURSURI:

- OPERATOR CALCULATOR
- TEHNOREDACTARE - WORLD & EXCEL '97
- INIȚIERE LIMBA ENGLEZĂ

Diplomele sunt avizate de M.E.N.

PLATA ÎN RATE!

Informații și înscrieri: telefon 230309 sau la sediul firmei: Piața Sporturilor bl. 25 - parter, zilnic între orele 8,00-20,00.

(5224190)

BIROTICA

Leximis® Splaiul Gen. Gh. Magheru Bl. 329 B (Micălaca)
Tel./Fax: 057/270111; 270100, Arad

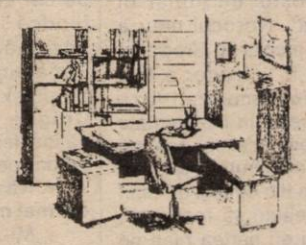

MOBILIER DE BIROU

MANITOBA TEX

textile production printing and embroidery
2900 ARAD, ROMANIA
21, URSULUI ST.
Tel: 0040-57 250 505
Fax: 0040-57 281 322
E-mail: manitoba@inext.ro

S.C. MANITOBA S.R.L.

Angajează **responsabilă control calitate**
Condiții: - experiență în domeniul textil, minim 3 ani
- cunoașterea foarte bună a limbii engleze
Persoană de contact: Brigitte Schumacher
Tel.: 057/250.505

(973743)

S.C. „MELINA" S.R.L. ARAD

Vinde următoarele active situate în Comuna Cermei (75 km față de Arad).

◆ **Fermă: 2 grajduri, Padoc, Cantină.**

◆ **Atelier mecanic ◆ Atelier strungărie ◆ Depozit cereale ◆ Autoutilitare gaz ◆ Tractor DT 1010 ◆ Remorcă 7 tone◆ Autoutilitară 16 tone ◆ Plug ◆ Moară furajeră ◆ Remorci cu ventilator, Remorcă cisternă 3,6 tone.**

◆ **Rafturi și pulturi aluminiu ◆ Mese birou (lemn) ◆ Convertizoare sudură ◆ Boltari beton.**

Informații telefon 251464 orele 8,00 - 15,00.

(5224219)

ROMÂNIA
JUDEȚUL ARAD
MUNICIPIUL ARAD
CONSILIUL LOCAL

HOTĂRÂREA Nr. 178

din 3 august 1999

privind modificarea art. 2 din Hotărârea nr. 35 din 18.03.1999 a Consiliului Local al Municipiului Arad

Consiliul Local al Municipiului Arad,

AVÂND ÎN VEDERE:

- Inițiativa Primarului Municipiului Arad,
- Legea nr. 122/1999 privind aprobarea O.U.G. nr. 15/1991 pentru modificarea și completarea Legii nr. 27/1994, privind impozitele și taxele locale,
- Referatul nr. 17140/28.07.1999 al Direcției Fiscale,
- Hotărârea nr. 35/18.03.1999 a Consiliului Local al Municipiului Arad, privind impozitele și taxele locale, republicată, cu modificările impuse de O.U.G. nr 15/1999,
- Raportul comisiei pentru studii, prognoze economico-sociale, buget, finanțe, administrație publică locală,
- Raportul pentru administrarea domeniului public și privat, servicii publice și comerț,

În baza drepturilor conferite prin art. 28 din Legea nr.69/1991 a administrației publice locale, republicată, adoptă prezenta

HOTĂRÂRE:

Art. 1: Se modifică art. 2 al Hotărârii nr. 35/18.03.1999 a Consiliului Local al Municipiuluiu Arad, acesta urmând a avea următorul cuprins:

Art. 2. Impozitul pe teren

Impozitul pe teren se stabilește anual, în sumă fixă pe mp de teren, diferențiat pe zone în cadrul municipiului, în intravilan, după cum urmează:

Lei/mp

ZONA	MUNICIPIU
A	900
B	700
C	400
D	200

Art. 2. Cu aducerea la îndeplinire a prezentei hotărâri se însărcinează:
- serviciile de specialitate din cadrul Primăriei Municipiului Arad.
- Direcția Fiscală.

Biroul Secretariat va lua măsurile de publicare imediată a prezentei hotărâri în presa locală și la sediul Primăriei Municipiului Arad și o va comunica:
- Prefecturii Județului Arad,
- Consiliului Județean Arad,
- Direcției Fiscale,
- Sevicilor de specialitate din cadrul Primăriei Municipiului Arad,
- Altor instituții interesate.

PREȘEDINTE DE ȘEDINȚĂ,
Gheorghe Seculici

(973796)

S.C. „ASTRA Vagoane Călători" S.A. Arad

Str. Petru Rareș nr. 1-3, înmatriculat la ORC cu nr. J02/536/1998

ORGANIZEAZĂ CONCURS DE SELECȚIE A ADMINISTRATORILOR

În conformitate cu OUG 49/1999 și HG 364/1999.

La concurs poate participa orice persoană care îndeplinește condițiile prevăzute de H.G. 364/1999.

Cererea de ofertă și Criteriile de selecție sunt afișate la sediul societății.

Documentele necesare întocmirii ofertei se pun la dispoziție la secretariatul societății, începând cu data de 19.08.1999.

Ofertele se vor depune în plic închis, la sediul societății, la secretariat, până cel târziu în data de 24.09.1999, ora 10.

Locul de desfășurare a concursului este sediul S.C. „ASTRA Vagoane Călători " S.A. Arad, iar perioada de desfășurare este 25.09 - 08.10.1999.

Alte relații se pot obține de la sediul societății, la secretariat sau la telefon 057/270231.

Director General
S.C. „ASTRA Vagoane Călători" S.A. Arad
ing. Liviu Bobar

DIRECȚIA GENERALĂ A FINANȚELOR PUBLICE ȘI CONTROLULUI FINANCIAR DE STAT A JUDEȚULUI ARAD,

organizează **LICITAȚIE PUBLICĂ**
pentru vânzare în condițiile Ord. Guv. nr. 128/1998 a următoarelor categorii de bunuri devenite proprietate de stat:

- aparate de uz casnic (televizoare, frigidere, mașini de spălat, încălzitoare pe gaz etc.);
- casetofoane, combine muzicale, CD;
- componente de calculatoare electronice;
- aparate video;
- componente și piese de mobilier pentru casă;

Licitația se va organiza la magazia Direcției Regionale Vamale Arad, str. Câmpul Liniștii, în ziua de 26 august 1999, începând cu orele 10,00.

INFORMAȚII SUPLIMENTARE la telefon 280633, int. 184.

(973795)

S.C. MANITOBA TEX SRL

Firmă cu domeniu textil

Angajează grafician

NOI AȘTEPTĂM: - să aibă experință de lucru cu MACINTOSH (Photoshop, Freehand...);
- să cunoască limba engleză - scris și vorbit.

NOI OFERIM: - perspective de viitor;
- echipă de lucru tânără și ambițioasă.

Telefon: 250505; 281322.
Adresa: str. Ursului.

(973793)

WORLD TRADE CONTACT S.A.

PARTENERUL TĂU ÎN AFACERI CU:

Hârtie de ziar; Hârtii și cartoane tipografice
Tel. 092 557 223/ Fax: 092 159 059

Hârtie copiator PRIMA COPY
Hârtie imprimantă; Hârtie de scris; Hârtie fax; Caiete
Tel. 094 613 587/ Fax: 064 435 122

Depozite în Cluj și București

Căutăm firme pentru colaborare cu profil de distribuție sau magazine specializate în papetărie.

S.C. ANNO SRL

COMERCIALIZEAZĂ
ȚIGLE JAMINA - IMPORT UNGARIA,
modelele: Holland; Csabai; Tango; Csardas și Keringö,
glazurate și neglazurate, precum și alte materiale aferente necesare construcțiilor.
INFORMAȚII: tel.-fax: 057-285333, str. Andrei Șaguna nr. 122
SOCIETATEA ASIGURĂ TRANSPORT GRATUIT PE RAZA MUNICIPIULUI ARAD.

(5224225)

S.C. TRANSDARA S.A.

Str. L. Rebreanu nr. 95

EXECUTĂ
- reparații și inspecții tehnice pentru orice tip de autovehicule în zilele de luni până sâmbătă, între orele 7,30 - 16,00.

ANGAJEAZĂ
- casier, electrician auto, tinichigii auto, mecanic întreținere.

TELEFON: 256308, 256306.

EFECTUEAZĂ
Transport internațional de persoane pe rutele: Budapesta, Bekescsaba, Szeged, Pancevo.

TELEFON: 270097.

(5224222)

S.C.A. „ARNO" Aradul Nou S.A.

Șoseaua Timișorii km. 7, telefon 250636

ANUNȚĂ ACȚIONARII ȘI LOCATORII CĂ POT SĂ-ȘI RIDICE DREPTURILE PÂNĂ ÎN DATA DE 15 SEPTEMBRIE 1999.

(5224203)

PETRI ROMANIA S.R.L.

filială a concernului german PETRI AG

ANGAJEAZĂ

◆ **ingineri mecanici - proiectanți** (de preferință specialiști T.C.M.) pentru:
- proiectare matrițe de injectat mase plastice și magneziu
- proiectare piese noi pentru industria automobilistică

Condiții: - cunoștințe tehnice temeinice
- prezintă interes pentru proiectarea pe calculator
- cunoscători de limba engleză sau germană
- vârsta maximă 32 ani

● **Concernul german PETRI AG,** cu sediul în Aschaffenburg, are filiale în peste 10 țări din întreaga lume având peste 5500 de angajați. Concernul lucrează pentru cele mai mari companii producătoare de automobile: VW, Audi, Opel, Ford, Fiat, Renault, Nissan, BMW, Mercedes, Honda, executând volane pentru toate tipurile de automobile, air-bag-uri pentru autoturisme și camioane și o gamă largă de piese auto din masă plastică.

● **PETRI ROMANIA S.R.L.**, înființată în Arad în anul 1996, este singura filială din România a concernului PETRI AG. Firma are peste 80 de angajați cu perspectivă de a se ajunge la aproximativ 200. Ea execută o parte din sculele necesare fabricării produselor concernului PETRI AG.

În prezent, PETRI ROMANIA S.R.L. construiește o hală nouă de producție, la intrarea în Arad, echipată cu utilaje și aparatură de ultima generație (tehnologie germană).

INFORMAȚII SUPLIMENTARE la tel. 057/289847, fax 057/272587 sau la sediul firmei, str. Poetului nr. 105-107 (în curte la SC ARAMIS SA). Persoana de contact Bogdan GHIȘE

(5224093)

JUDECĂTORIA LIPOVA

Dosar execuțional nr. 129/1998

În data de 02.09.1999, ora 10,00, în Lipova, str. Brancovici nr. 27 - Biroul executor judecătoresc, se va vinde la licitație publică imobilul situat în Bacăul de Mijloc - casa nr. 77, înscrisă în C.F. nr. 72d/a - Bacăul de Mijloc nr. top 340/I/f proprietatea debitorilor Tisan Dumitru Dorel și Tisan Irina.

Prețul de strigare este de 49.200.000 lei.

Condițiile de licitație se pot consulta la Judecătoria Lipova - Biroul executor judecătoresc Oprea Dan - luna și vinerea, ora 10,00.

(5224224)

MATRIMONIALE

AGENȚIE MATRIMONIALĂ caută tinere și doamne vârsta 18-50 ani, pentru căsătorie AUSTRIA, ITALIA, SLOVENIA. Telefon 092.807.917, orele 9-13. (23108)

VÂNZĂRI APARTAMENTE O CAMERĂ

Vând urgent garsonieră, confort II, ultracentral, et. III, mobilată, 7.500 DM, negociabil. Telefon 235784, 094.592.290. (22851)

Vând apartament 1 cameră, îmbunătățit, Micălaca, bl. 574, et. IV, ap. 18, 10.800 DM. Telefon 265030. (22324)

Vindem apartament 1 cameră, et. II, Micălaca. Telefon 094.577.855. (22262)

Vând garsonieră confort I, Miorița, bl. 230, et. II. Telefon 220132. (22219)

Vând garsonieră, confort I, stare excepțională, balcon închis, garaj, (fără garaj), Micălaca bl. 226, et. II, ap. 48. Telefon 266200. (22184)

Vând garsonieră, confort I, et. IV, Micălaca, 8.000 DM. Telefon 265537. (22904)

Vând apartament 1 cameră. Telefon 257851. (22931)

Vând garsonieră, confort I, et. I, cameră, bucătărie, baie cu vană, balcon, gaz, satelit, zona Confecții, preț 8.700 DM. Telefon 272957. (22922)

Vând garsonieră complet îmbunătățită și mobilată, Micălaca, str. Abrud, etaj I. Telefon 246020; 094.773.724. (22965)

Vând urgent garsonieră în Ineu, str. Republicii, nr. 49 A. Informații telefon 267498 sau Archiș, int. 3A. (23000)

Vând în Arad, garsonieră zona Fortuna, etaj II, mobilată sau nemobilată. Telefon 512877, după ora 20. (3631598)

Vând garsonieră Grădiște, etaj III, confortabilă. Telefon 237065, seara. (23029)

Vând apartament 1 cameră, îmbunătățit, etaj II. Telefon 263832; 092.842.346. (23002)

Vând apartament 1 cameră, Micălaca, zona 500, etaj III; 11.800 DM. Telefon 265424. (23056)

Vând apartament una cameră, îmbunătățiri, zona Fortuna. Telefon 275783; 235700. (23053)

Vând ieftin garsonieră confort III. Telefon 240992, orele 19-21. (23065)

Vând sau schimb cu autoturism Diesel în stare excepțională, apartament confort I, Micălaca, etaj II. Telefon 057 - 259839. (23097)

Ocazie! Vând garsonieră confort I, Micălaca, 7.500 DM negociabil. Telefon 253326. (23098)

VÂNZĂRI APARTAMENTE DOUĂ CAMERE

Vând apartament 2 camere, zonă bună, spațios, preț bun. Telefon 235784, 094.592.290. (22851)

Vând apartament 2 camere, amenajat, mobilat, la cheie, stil occidental, str. Miron Costin, bloc 1, preț 46.000 DM negociabil. Telefon 094.122.434. (20377)

Vând urgent apartament 2 camere, ultracentral. Telefon 250994, 211792. (22351)

Vând apartament 2 camere, str. Vasile Milea. Telefon 250209. (22840)

Vând apartament două camere, decomandate, Banu Mărăcine. Informații telefon 220202, după ora 19; 092.245.496; 252868. (22848)

Vând apartament două camere, Vlaicu, bl. Z.28. Telefon 211476. (22897)

Vând apartament 2 camere, îmbunătățit, Micălaca, et. IV, 14.500 DM. Telefon 262581 (22940)

Vând apartament 2 camere cu îmbunătățiri, Alfa. Telefon 275336. (22982)

Vând apartament 2 camere, confort I, decomandat, preț negociabil. Telefon 253326. (20642)

Vând apartament 2 camere, Grădiște centru, îmbunătățit, 10.800 DM. Telefon 237048. (22976)

Vând apartament 2 camere, zona 300, pe Faleza Mureșului; preț 26.000 DM. Telefon 268535. (22988)

Vând apartament 2 camere, Micălaca, etaj I; 13.800 DM. Telefon 270856. (23027)

Vând apartament 2 camere, garaj, zona 300 Micălaca, lângă Malul Mureșului. Telefon 243474. (23019)

Vând apartament 2 camere, comuna Vladimirescu. Telefon 414193. (23023)

Vând apartament 2 camere, etaj II, garaj, Alfa, 15.000 DM. Telefon 273571, după ora 20. (24049)

Ocazie! Vând apartament 2 camere, Vlaicu, 9.500 DM. Telefon 270834,. (23027)

Vând apartament 2 camere, mobilat, Vlaicu; teren Insula Mureș. Telefon 273165. (23055)

Vând apartament 2 camere, Piața UTA, bloc U5, sc.B. Telefon 247796.

Vând apartament 2 camere, îmbunătățit; Micălaca, lângă Orizont. Telefon 267327, între orele 8-14 și 17-23. (23076)

Vând urgent apartament 2 camere, confort I, Vlaicu, 14.000 DM. Telefon 270872. (23098)

Vând apartament 2 camere, ultracentral, preț bun. Telefon 254994; 094.577.738. (23101)

Vând apartament cu 2 camere, în Alfa, bloc 19, sc. A, ap. 24. Telefon 277928. (23106)

Vând, închiriez apartament 2 camere, zona Vlaicu - Fortuna, 70 DM/lună; plata anticipat 2 ani. Telefon 248436. (23112)

VÂNZĂRI APARTAMENTE TREI CAMERE

Vând apartament 3 camere, zonă centrală, suprafață mare, preț avantajos. Telefon 235784, 094.592.290. (22851)

Vând apartament 3 camere, decomandat, et. IV/IV, acoperiș ardezie, nou, boxă, garaj, zona Polivalentă. Telefon 223165. (22923)

Vând apartament 3 camere, decomandat, îmbunătățit, et. IV, Alfa. Telefon 257946, 235524. (22950)

Vând apartament 3 camere, decomandate + garaj, Vlaicu. Telefon 249450. (20300)

Vând apartament 3 camere, Polivalentă, etaj I, 34.000 DM. Telefon 249806. (22941)

Vând apartament 3 camere decomandate, zona Vlaicu. Telefon 231105 - orele 9-17; 092.684.626. (23016)

Vând, schimb apartament 3 camere, zona Tic-Tac. Telefon 275760, după ora 17. (23018)

Vând apartament ultracentral, parter, 3 camere, dependințe (Legea 112). Telefon 284032. (23068)

VÂNZĂRI APARTAMENTE PATRU-CINCI CAMERE

Vând (sau schimb) apartament 4 camere, decomandat, et. III, zona 500 Micălaca. Informații telefon 264060. (22297)

Vând apartament 4 camere, confort I, decomandat, vedere pe două părți. Telefon 253326. (20642)

Vând (schimb) apartament 4 camere, decomandat, îmbunătățit, bloc Z22, cu apartament 2 camere, Vlaicu. Telefon 271396. (22919)

Vând în Ineu, apartament 4 camere. Telefon 512919, după ora 20. (3631597)

Vând apartament 4 camere, decomandat, ultracentral, lângă Hotel „Central". Telefon 094.243.474. (23020)

Vând apartament 4 camere decomandat, confort I, etaj I, îmbunătățit, zona Confecții, 14.000 DM. Telefon 244515. (23070)

VÂNZĂRI CASE

Vând casă 4 camere, baie, bucătărie, încălzire centrală gaz metan, zonă centrală, Vladimirescu. Telefon 414207. (20632)

Vând casă în Micălaca 4 camere. Telefon 255133. (22840)

Vând casă mare, construcție 1997/1998, toate dotările, la cheie, Micălaca. Telefon 092 292 559. (20516)

Vând casă 6 camere (2 spații comerciale), toate dotările, 1.000 mp. Telefon 092 292 559. (20516)

Vând casă în Lipova str. N. Bălcescu nr. 22 cu curte comună. Telefon 245738. (5224880)

Vând casă mare, localitatea Cruceni nr. 112, toate anexele, grădină, 20.000 DM, negociabil. Informații localitatea Cruceni nr. 245. (22942)

Vând casă cu grădină, Subcetate str. Gladiator nr. 16, preț negociabil, 38.000 DM. (22932)

Vând casă ocupabilă cu grădină, gaz, apă, Pîrneava. Telefon 094.773.308. (22928)

Vând sau închiriez casă cu restaurant, zonă centrală. Telefon 283399. (22925)

Vând casă mică cu teren 500 mp, str. Libertății nr. 4, preț 10.000 DM. Telefon 273627. (22963)

Vând casă veche cu teren 1.000 mp, pentru construcții, posibilități gaz, apă, telefon, preț 36.000 DM negociabil, str. Ciobanului, nr. 4, Micălaca. Telefon 264032. (19483)

Vând urgent casă, lângă Poliție, formată din 2 apartamente și 1 spațiu comercial, preț negociabil, 60.000 DM. Telefon 280832. (22065)

Vând urgent casă Pecica nr. 1711, cu 3 camere, bucătărie, baie, garaj, dependințe, grădină 300 mp, telefon, parabolică, canalizare, lângă Peco Pecica, preț informativ 42.000 DM. Telefon 468560, după ora 18.

Vând casă cu etaj, 4 camere, bucătărie, baie, garaj, pivniță mare, în Păuliș. Informații telefon 230170. (22986)

Vând urgent (schimb) casă 3 camere, cu apartament + diferență. Telefon 248581. (22954)

Vând casă cu grădină și cherestea plop, str. Dorna, nr. 8, Arad. Relații telefon 232002. (22977)

Vând casă în Zimandul Nou, nr. 145. Telefon 277531. (22879)

Vând casă situată central aproximativ, aproape de Calea Romanilor, multe facilități. Informații telefon 285621. (23031)

Vând casă tot confortul comuna Vladimirescu. Telefon 092.284.409; 255981. (23041)

Ocazie! Vând construcție în roșu, parter, 140 mp + teren 1600 mp, anexă, cameră, bucătărie, baie, garaj, situat Centura Gai - drumul național Nădlac, vând (închiriez) depozit metalic 130 mp, Vlaicu. Telefon 221496, seara. (23025)

Vând casă în curte, Grădiște. Telefon 276048 sau 250529. (23009)

Vând casă nouă ne(mobilată), tot confortul, încălzire gaz, apă, trifazic, garaj dublu, Alcatel, satelit; preț 65.000 DM negociabil. Telefon 248548 sau 092.295.353. (23010)

Vând casă în Grădiște, compusă din 2 camere + anexă. Telefon 268272, după ora 18. (23015)

Vând urgent casă cu etaj în Grădiște, preț 75.000 DM. Telefon 220182. (23057)

Vând casă 3 camere, central, 23.000 DM. Telefon 211028. (23060)

Vând vilă ridicată în roșu, Subcetate, str. Diogene, nr. 1A, 30.000 DM fix. Telefon 258771; 094.534.726. (23064)

Vând casă 2 camere, bucătărie, anexe, str. Griviței, nr. 85, Pârneava, 26.000 DM. Telefon 235398. (23009)

Vând apartament în casă, str. 9 Mai, nr. 16. Telefon 211142. (23085)

Vând casă de cărămidă, 4 camere, hol mare, bucătărie și baie, anexe mari, grădină mică și 2 ha pământ arabil în orașul Pâncota, lângă gara CFR, preț 35.000 DM negociabil. Informații telefon 466345. (23091)

Vând urgent casă în Sânicolau Mic, 26.000 DM. Telefon 234608. (23116)

VÂNZĂRI SPAȚII

Vând hală industrială, situată în incinta Abatorului vechi, suprafața 250 mp. Informații telefon 094 698 659, 094 770 634. (22093)

Vând hală producție, cu apă curentă, curent trifazic, posibilități gaz, intrare mașină. Telefon 270872. (19689)

Vând rulotă comercială de Salonta, preț 13.000.000 lei. Telefon 462761. (5225475)

VÂNZĂRI TERENURI

Vând loc de casă, comuna Vladimirescu, str. O. Goga, nr. 7. (23077)

Vând 2 ha teren agricol, calitatea I, la Zimandul Nou, titlu de proprietate. Telefon 220807, după ora 19. (23080)

VÂNZĂRI AUTO

Vând convenabil Dacia 0 km, orice model, livrare imediată. Telefon 094.391.896. (22021)

Vând Dacii noi, 0 km. Telefon 094.157.830; 246423. (23047)

Vând avantajos anvelope auto, folosite, în stare foarte bună. Telefon 563027; 259339, 262616. (5224868)

Vând Renault 21 Nevada, 1991, injecție, benzină, înscris recent. Telefon 094.698849. (22183)

Vând Audi 80, 1984, neînmatriculat, stare de funcționare. Telefon 094 770 586. (5226712)

Vând Bus marfă, Ford Transit, alb, suprainălțat, 1992, înmatriculat august 1998. Telefon 094.531.801. (22197)

Vând tractor U-445, reparație capitală, cauciucuri noi, Moroda nr. 162. (22376)

Vând Ford Scorpio 1991, stare excepțională injecție. Informații telefon 220202, după ora 19; 092.245.496; 252868. (22848)

Vând autobenă Saviem 6,5 to, perfectă stare funcționare. Telefon 276488. (22862)

Vând OPEL KADETT, înmatriculat non profit, 2.000 DM. Telefon 210366, 094 245 572. (23170)

Vând OLTCIT, înmatriculat, 1.400 DM. Telefon 210366, 094 245 572. 823170)

Vând microbus Mercedes Benz 310, marfă, an fabricație 1990. Telefon 094.556.463. (22892)

Vând urgent Peugeot 305 GTX, închidere centralizată, geamuri electrice, genți aluminiu, persoană fizică, preț 3600 DM, negociabil. Telefon 288451. (22893)

Vând două autoturisme Dacia 1310, an fabricație 1990, autocamionetă TV 12C în stare de funcționare. Relații telefon 281995, orele 7-15. (22935)

Vând VW transporter T4 Diesel, an 1991; Ford Sierra 1,8 Turbo Diesel, an 1991; Peugeot 405 1,9 Turbo Diesel, intercoler an 1989, toate înmatriculate persoană fizică. Telefon 258482 sau 094.819.906. (22927)

Vând Ford Escort fabricație 04.11.1993, 55.000 km, 1600 cmc, 90 CP înscris Germania. Telefon 092/994308, 6.500 DM. (22927)

Vând WV Transporter de marfă și Dacia 1310, din Cehia. Informații telefon 250151. (22917)

Vând camion RABA cu remorcă. Informații Sântana, telefon 462974. (5225467)

Vând Dacia '90, 2.500 DM și Dacia '97, 4.200 DM, negociabil. Telefon 238425. (21129)

Vând Ford Sierra, înmatriculat, 2.500 DM. Telefon 220853. (22870)

Vând Opel Kadet benzină, an 1987. Informații telefon 536039. (22997)

Vând Opel Omega 2,5 T Diesel, recent înscris și VW Pasat Combi 1,9 TDI, ambele în stare perfectă. Telefon 092.344.865. (22990)

Vând microbuz Fiat Ducato Diesel 2,5 an fabricație 1987, km 32.000, neînmatriculat, 3.000 DM negociabil. Telefon 057 - 286150. (22903)

Vând Volskwagen Passat 1,6 Diesel, an 1985, persoană fizică, 4 uși, preț 5.800 DM. Telefon 272957. (22922)

Vând urgent Renault 5, înmatriculat persoană fizică. Telefon 284061. (22955)

Vând Mercedes Diesel, preț avantajos, în stare perfectă, str. Hunedoarei, nr. 32. (22966)

Vân Dacia 1310, an fabricație 1990, culoare albă, VT, preț 2.200 DM negociabil. Telefon 094.200.914. (22969)

Vând VW Golf I Diesel, înmatriculat, 4.000 DM. Telefon 092.437.218. (22979)

Vând Opel Omega Combi, motor 1,9 IE, fabricat 1989, înmatriculat persoană fizică. Telefon 094.566.859. (23039)

Vând urgent Dacia 1400, an 1995, cu îmbunătățiri, 3.600 DM. Telefon 256726 sau 094.833.727. (23021)

Vând Dacia 1310, an 1989, stare foarte bună, 2.900 DM negociabil. Telefon 262145 după ora 16. (23022)

Vând Audi 100, benzină, înmatriculat persoană fizică, stare de funcționare, 1980; preț 1.900 DM (negociabil). Telefon 420224. (Ag. Sebiș, 5226719)

Vând Renault 18, înscris persoană fizică, 1982; 1.900 DM negociabil. Telefon 252645; 057 - 237772. (23059)

Vând urgent camion Man TD Diesel Izotermă, cu instalație frig, înmatriculat și CIV, an fabricație 1987, de 7,8 tone, stare perfectă de funcționare; preț 23.500 DM negociabil. Informații zilnic, telefon 057 - 252669; 270706; 279517 - după ora 19. (23073)

Vând remorcă Satu Mare, una tonă și Izotermă frigorifică, preț negociabil. Informații sat Tălagiu, comuna Pleșcuța, familia Hagea. (5213459)

Vând tractor 650 M, plug, disc, remorci, Mig, Vârfurile, nr. 116. (5213458)

Vând ARO 320 camionetă, Pleșcuta, telefon 148, familia Hort. (5213457)

Vând Dacia 1300, 1978, în stare bună. Telefon 257159, orele 10-17. (23086)

VÂNZĂRI ELECTRO

Vând combină frigorifică, preț 1.400.000 lei. Telefon 285010. (20485)

Vând TV color, preț 800.000 lei. Telefon 285010. (20485)

Vând diverse tipuri TV COLOR, preț 700.000 lei, garanție 6 luni. Telefon 244904, orele 9-17.

Vând avantajos TV color, videouri, receptoare satelit, microvele. Telefon 259339; 563027, 262616. (5224868)

Vând diferite tipuri de televizoare color mici și mari (100 modele), stereo, de la 900.000 lei. Telefon 211213; 094.161.486. (23153)

Vând avantajos mașini de spălat automate Philips, Bosch, combine, lăzi frigorifice, congelatoare cu sertare, frigidere. Telefon 259339; 563027; 262616. (5224868)

Vând: MAȘINĂ AUTOMATĂ DE SPĂLAT, preț 100 DM; VITRINĂ FRIGORIFICĂ, CONGELATOR cu sertare, 500 lt; COMBINĂ FRIGORIFICĂ, TV COLOR, preț 80 DM; LADĂ FRIG, FRIGIDER. Telefon 275277. (20566)

Vând diferite TELECOMENZI pentru televizor (155.000 lei), video, satelit, transformatoare linii. Telefon 092.368.868. (mp)

Vând CÂNTARE ELECTRONICE și CASE MARCAT FISCALE conform legislației în vigoare (la 1.10.1999). Telefon 272727. (22874)

Vând ladă frigorifică 485 litri, 300 DM; 2 boilere pentru apă caldă pe gaz; str. Armoniei, nr. 1/C. Telefon 286150. (22903)

Vând computer 486; preț rezonabil. Telefon 268535. (22988)

Vând telefon mobil Erikson 768, nou, preț 430 DM negociabil. Informații telefon 094.283.980. (5225474)

Vând monitor color digital 17"; calculatoare 386 și 486. Telefon 271652. (23014)

Vând TV color între 1.000.000 - 2.500.000 lei. Telefon 211028. (23060)

Vând televizor color nou; mașină de spălat Automatică. Telefon 284604. (23067)

Vând calculatoare 686 cu Multimedia. Telefon 092.851.321, orele 15-21. (23109)

VÂNZĂRI DIVERSE

Vând termotecă VAILLANT, ferestre diferite și calorifere tablă, import. Telefon 276712. (20420)

Vând BOLȚARI termoizolatori 4 modele, pavele, borduri, etc. Telefon 245689. (20375)

Vând PLASĂ GARD zincată, orice dimensiuni, PLASĂ RABITZ și CUIE CONSTRUCȚII, str. Vrabiei nr. 4. Telefon 289997, 275701, 094.558.552. (10939, 22116)

Vând cazan țuică nou, complet cu acte, 1.000 DM. Telefon 094 698 849. (22183)

Vând echipamente sportive originale, mărci de prestigiu (Erima, Errea, Adidas, Asics). Telefon 094 883 006. (232373)

Vând BCA, 570.000 lei/ mc; CIMENT, 44.500 lei/ sac; VAR, 21.500 lei/ sac; FIER BETON. Telefon 094 524 456 sau 054-211807. (f.)

Vând haine second-hand, en-gros, Germania, pe categorii, la 25 și 50 g, calitate excepțională, Arad. Telefon 094.783.436. (22842)

Vând EUROBOLȚARI TERMOIZOLANȚI cu garanție 300x250x200, 3.600 lei/bucata; 1 mc - 240.000 lei. Telefon 281491; 092.381.750. (22341)

Vând la preț derizoriu; linie autoservire, plită electric, mobilier autoservire. Telefon 284290. (19976)

Vând lemne foc tăiate, 155.000 lei/ mc. Telefon 220853. (22870)

Vând STOFE de calitate; la prețuri între 40-60.000 lei/ m. Telefon 281079. (20327)

Vând LEMNE FOC, tăiate, esență tare, 155.000 lei to/ mc. Telefon 277027. (22198)

Vând Dacia 1310, an fabricație 1993 și calorifere 4 elemenți, de fontă. Telefon 242100. (22287)

Am terminat lucrarea și vând foarte ieftin, abricht cu grosime lat 50 banzic freză. Timișoara, telefon 056 - 225901. (22973)

De vânzare: mașină de cusut lleana; canapea extensibilă din piele (Franța); aragaz 2 ochiuri + cuptor. Informații telefon 230978. (22962)

Vând bicicletă nouă, tip cursă 12 viteze, marca Fordster; 2 cazane baie cupru și scule mecanice auto, toate dimensiunile, noi. Telefon 211601. (22961)

Vând PORUMB BOABE, Vărșand, nr. 262. Telefon 530192. (22996)

Vând pompă Epet sumersibilă. Telefon 272085, după ora 16. (23034)

Vând calorifere fontă 600/2 tip Ucraina. Telefon 282784, după ora 16. (23035)

Vând congelator ladă mare, casă electronică (perfectă), mini motoretă, polizor industrial. Telefon 221496. (23025)

Vând mobilă din lemn furniruită. Informații telefon 282217. (23058)

Vând aparat de sifon cu 10 tuburi CO2; congelator 460 l. Telefon 057 - 221807; 094.247.938. (23062)

Vând 2 fotolii. Telefon 289432.

Vând mobilier pentru dotare magazin alimentar. Telefon 211131. (23081)

Vând plapumă 2 persoane, nouă; boiler 85 litri; damigene baloane sticlă. Telefon 257159, orele 10-17. (23086)

Vând dozatoare răcoritoare. Telefon 092.454.463. (23090)

Vând mobilă tineret corp cu vitrină, dulapuri suspendate, masă extensibilă, măsuțe. Telefon 259640; 094.926.188. (23096)

Vând cărămidă nouă de fabrică, dimensiune normală, 900 lei/bucata. Telefon 287920, după ora 20. (23120)

Vând termotekă Ocean și convertoare pe gaz; congelator Arctic și boiler. Telefon 253973. (23155)

(Continuare în pagina a 15-a)

(Urmare din pagina a 14-a)

Vând LEMNE FOC TĂIATE, esență tare, orice cantitate. Telefon 276488.

Vând ceapă, cantitate mai mare, preț negociabil. Informații după ora 19, la telefon 473486. (3718994)

Vând ciment sac, 39.000 lei. Informații Calea Timișorii nr. 1. (23180)

CUMPĂRĂRI TERENURI, IMOBILIARE

Cumpăr apartament 1-3 camere, exclus Confecții, et- I-III, la preț rezonabil. Telefon 235784, 094.592.290. (22851)

Cumpăr urgent apartament 1 cameră sau garsonieră confort I. Telefon 253326. (20642)

Cumpăr urgent apartament 1-2 camere, nu contează zona. Telefon 270872. (23098)

CUMPĂRĂRI AUTO

Cumpăr talon Mercedes tip 200 D, 250 D, caroserie tip 124. Telefon 094.887.708. (23005, 006)

CUMPĂRĂRI DIVERSE

Doresc să cumpăr rulotă turistică, stare perfectă sau nouă. Telefon 250966; 256954; 092.344.621. (23024)

Cumpăr acțiuni „Astoria" Arad. Pentru relații, telefon 094.693.517. (23011)

Cumpăr diferite obiecte vechi, antice, picturi, obiecte de argint, candelabre, ilustrate-vederi, din orașe, vechi dinainte de 1944. Telefon 278626. (21015)

CERERI ȘI OFERTE DE SERVICII

DANIELA PRODCOM angajează AGENT COMERCIAL cu experiență. Informații telefon 094 770 634, 094 698 659 sau zilnic, orele 8-17, EXPOMARKET JAKSON, Stand 21. (22092)

Angajăm PERSONAL (femei) pentru munca birou (comerț prin telefon), AGENȚI COMERCIALI și VÂNZĂTOARE precum și ABSOLVENTĂ facultate marketing, maximă 35 ani. Telefon 094 618 952. (22331)

Angajăm KETISTE. Telefon 285558. (12238)

FIRMĂ PARTICULARĂ angajăm TÂMPLARI calificați și PROIECTANT pentru lucrări în PAL. Telefon 284883. (22887)

SOCOM „PIELARUL" Arad angajează: CONFECȚIONERE fețe încălțăminte calificate (mașiniste, la masă, la mașină de subțiat marginea pielii): ȘEF SECȚIE; CTC-iste. Informații telefon 236116 sau la sediul societății str. Ghiba Birta nr. 16, Arad. (22948)

Angajăm VÂNZĂTOARE absolventă liceu pentru magazin alimentar. Telefon 257946. (22949)

Angajez VÂNZĂTOARE în Alfa, vârsta 35 ani. Telefon 277526, după ora 12. (22869)

PROFESIONIST în GRAFICĂ COMPUTERIZATĂ și D.T.P., aștept ofertă corespunzătoare. Telefon 092.492.389. (22991)

ANGAJEZ persoană tânără, cunoscătoare de EVIDENȚĂ PRIMARĂ. Telefon 276732. (22989)

ANGAJEZ OSPĂTARI, BARMANI, preferabil din Lipova. Telefon 094.646.955. (22998)

ANGAJĂM TINERI 18-35 ani; salariu 100-400 DM/lună. Telefon 251759; 092.887.660. (23036)

AF „EMILIA" angajează MUNCITORI pentru Spălătorie Auto, str. Vasile Conta, nr. 10. Telefon 249873. (24048)

Service Opel - „ECO MOTORS COMPANY" angajează VOPSITORI AUTO. CONDIȚII: stagiul militar satisfăcut; experiență în domeniu; vârsta maximă 30 ani. SE ASIGURĂ: carte de muncă; cursuri de perfecționare; salariu atractiv. Informații suplimentare se pot obține la numerele de telefon 289.331; 289.332. (23071)

ANGAJĂM BARMANI - OSPĂTARI (fete) Telefon 281074. (23079)

ANGAJEZ urgent BRUTARI calificați; str. Abrud, nr. 44, Micălaca. (23084)

ANGAJĂM FRIZER calificat și OSPĂTARĂ calificată, vârsta maximă 30 ani. Telefon 270027; 270026. (23087)

Salon de Coafură angajează MANICHIURISTĂ - PEDICHIURISTĂ. Telefon 285523. (23089)

Firmă CONSTRUCȚII, angajează: ZIDARI, FAIANȚORI, DULGHERI, FINISORI. Telefon 256894. (23093)

„Maniva" angajează CONFECȚIONERE control interfazic; salarizare deosebită. Telefon 256935. (23103)

ANGAJEZ VÂNZĂTOR (VÂNZĂTOARE) în Complex Jackson. Telefon 254342, interior 113. (23118)

Producătorii ciocolatei GALACTIC angajează în orașul dumneavoastră: DIRECTOR VÂNZĂRI, AGENT VÂNZĂRI. Se solicită - director vânzări - experiență relevantă în distribuția de produse; agent vânzări - experiență în vânzări, mașină proprie. Se oferă salarii atractive și motivante. Rugăm pe cei interesați să trimită CV până la 24 august a.c, fax 062-462.925. Informații telefon 094.703.806. (mp)

ROGER CONSTRUCTION angajează: ZIDARI, DULGHERI, SUDORI, NECALIFICAȚI. Informații Calea Timișorii nr. 1. (23179)

PRESTĂRI SERVICII

DISCONSTRUCT execută: ZUGRĂVELI, VOPSITORII, GRESIERI, FAIANȚĂRI. Telefon 275950, 245443. (23182)

Execut CONSTRUCȚII DIVERSE, fațade, tencuieli, hidroizolații și contra igrasiei. Telefon 272695.

SCOALA DE ȘOFERI, col. RUSU LUCIAN, face înscrieri. Telefon 283696. (21046)

EXECUTĂM: zugrăveli; MONTĂM: gresie, faianță, la prețuri acceptabile. Telefon 273676. (22972)

TRANSPORT MARFĂ intern, 3 - 5 tone; avantajos. Telefon 251502.

EXECUT INSTALAȚII: sanitare, încălzire; gresie, faianță. Telefon 222570. (23066)

FIRMĂ PARTICULARĂ execută: CONSTRUCȚII, TENCUIELI, FINISĂRI, FAIANȚĂRI. Telefon 283764; 244940. (23100)

DIVERSE

Judecătoria Lipova, dosar execuțional nr. 110/1999. În data de 24.08.1999, ora 12, în Lipova, str. Brancovici, nr. 27, biroul executori judecătorești din Lipova, se va vinde la licitație publică imobilul situat în Lipova, înscris în CF 5692 Lipova, nr. top.2019/a, ap. 1, cu 3 camere, proprietar Bodea Aurelia. Prețul de strigare este de 45.612.750 lei. Condițiile de licitație se pot consulta la Judecătoria Lipova, biroul executor judecătoresc Oprea Dan, lunea și vinerea. (24050)

Pierdut sâmbătă, zona FORTUNA, câțea COLLIE (LASIE). Recompensă. Telefon 092.708.230. (22968)

SC „STUDIO GAMA" SRL dorește să obțină autorizație de mediu pentru Agenția imobiliară și birou de intermediere import-export, din Arad, str. Horia, nr. 2, ap. 14A. Contestațiile se pot depune la Agenția de Protecția Mediului Arad, Bd. Dragalina, nr. 16. (23099)

TURISM

„SEMO - TRAVEL" Agenție internațională, face excursii de excepție: ISRAEL - 27 septembrie; ITALIA, FRANȚA săptămâna 28 septembrie; Bd. Vasile Milea, nr. 11. Telefon 057 - 256041. (23038)

ATLASSIB

Efectuează zilnic transport de persoane în GERMANIA, AUSTRIA și FRANȚA, la prețuri accesibile cu autocare moderne.

NOU!!! ITALIA cu tranzit AUSTRIA, SUEDIA cu tranzit POLONIA și UNGARIA la BUDAPESTA.

IMPORTANT! Prin „ATLASSIB" puteți călători în toată EUROPA: BELGIA, OLANDA, DANEMARCA, FINLANDA, NORVEGIA, ANGLIA, SPANIA, PORTUGALIA.

Pentru grupuri organizate, închiriem autocare și microbuze moderne.

„ATLASSIB" efectuează servicii de mesagerie, asigurări medicale și cărți verzi.

Agențiile din centru: telefon 251871 și 252727 și AUTOGARĂ, telefon 270562.

VĂ AȘTEPTĂM, zilnic. (c. 17)

AGENȚIA DE TURISM „SEMO TOUR" ARAD

VĂ OFERĂ:

- excursie - FRANȚA în 21 AUGUST, 20 SEPTEMBRIE ȘI 5 OCTOMBRIE

- PREȚURI DE EXCEPȚIE la MAMAIA, NEPTUN, SATURN și EFORIE NORD.

-excursii lunare în EGIPT, ITALIA, SPANIA, GRECIA, ISRAEL, ANGLIA, MAROC, MAREA EGEE, AUSTRIA, FRANȚA; săptămânale în: DUBAI, CHINA și TUNISIA, THAILANDA , MEXIC, la prețuri fără concurență.

-excursii individuale în CROAȚIA și UNGARIA.

- bilete de odihnă și tratament la: FELIX, HERCULANE, OLĂNEȘTI POIANA BRAȘOV, VORONEȚ, VOINEASA. Informații telefon/ fax 057 - 283311, sau str. Eminescu nr. 13. VĂ AȘTEPTĂM! (c. 1000)

NOU!!! REDUCERI DE PREȚURI

„Pletl"

vă oferă:

zilnic spre Germania PASSAU - REGENSBURG - NÜRNBERG - HEILBRONN - STUTTGART - KARLSRUHE - HEIDELBERG - WÜRZBURG -FRANKFURT - MAINZ - GIESSEN.

SERVICII: călătorie în autocare noi, moderne; 2 bagaje gratuite; însoțitoare de bord; o masă caldă în Ungaria.

Informații și înscrieri la AGENȚIILE PLETL: ARAD, telefon 057-252291; LIPOVA, telefon 057-561377, telefon 057-563011; TIMIȘOARA, telefon 056-200119; LUGOJ, telefon 056-359651; REȘIȚA, telefon 055-224904. (c.)

ÎNCHIRIERI

Închiriez (ofer) garsonieră și apartament (ne)mobilate. Telefon 235784, 094.592.290. (22851)

Doresc să închiriez apartament, casă (ne)mobilat. Telefon 235784, 094592290. (22851)

Ofer spre închiriere spațiu comercial și depozit 89 mp, ultracentral. Telefon 092.996.373. (22861)

Ofer spre închiriere apartament (ne)mobilat. Telefon 210255. (22141)

Doresc să închiriez apartament mobilat, ofer 100-150 DM. Telefon 210555. (22141)

Dau în chirie apartament 2 camere, dependințe, parchet, mobilat, frigider, garaj, ultracentral. Telefon 211601. (22960)

Primesc 2 fete în gazdă, familia Rusu Eugenia, Faleza Sud, bloc 61, sc. A, etaj IV, ap. 10. (22918)

Închiriez garaj cărămidă, zona Podgoria. Telefon 511662; 512333. (3631599)

Dau în chirie garsonieră mobilată. Telefon 232059, după ora 16. (23037)

Ofer spre închiriere apartament 2 camere, mobilat, pentru elevi sau studenți. Telefon 285597, orele 16-20. (23042)

Primesc 2 fete serioase în gazdă, la bloc. Telefon 255354. (23043)

Dau spre închiriere garsonieră confort I, central, tot confortul. Telefon 223441. (23023)

Ofer spre închiriere spațiu comercial central și subsol pentru depozit. Telefon 282183, după ora 13. (23063)

Închiriez apartament la casă, nemobilat, preț acceptabil. Relații telefon 289349.

Dau în chirie spațiu comercial 80 mp. Telefon 251117. (23083)

Închiriez apartament 2 camere, zona Hotel „Central" semimobilat. Telefon 270872. (23098)

Dau în chirie garaj, Micălaca, bloc 716. Telefon 265273. (23110)

Închiriez (ofer) apartament 2 camere, mobilat, Podgoria, 200 DM/lunar. Telefon 221679. (23121)

Închiriez apartament una cameră, bl. Z.26, sc. A, ap. 23, plata anticipat pe un an, 100 DM/lună. Telefon 241394. (23143)

PIERDERI

Pierdut carnet de student eliberat de Universitatea „Aurel Vlaicu", pe numele Mazăre Simona. Îl declar nul. (23054)

† DECESE †

Cu nespusă durere în suflet, anunțăm trecerea în neființă a dragului nostru ADOC IOAN, în vârstă de 60 ani. Înmormântarea va avea loc azi, 18 august 1999, ora 15, de la domiciliu din str. V. Moga, nr. 48 A. Familia îndoliată: Adoc Mausi; Florica; Simona Ghiuță și Vlăduț.

Cu adâncă durere anunțăm încetarea din viață, după o grea suferință, a celei care a fost o bună soție, bunică și mamă

CASANDRA MARIA.

Înmormântarea va avea loc azi, ora 15, de la Capela Cimitirului Eternitatea. Familia îndoliată.

Cu mare durere în suflet anunț încetarea din viață, după o lungă suferință, a soțului meu,

NOVAC RADU,

în vârstă de 66 ani. Înmormântarea va avea loc joi, 19 august 1999, ora 14, de la Capela Cimitirului Eternitatea. Familiile îndoliate: Cărămidaru Nicolae, Felicia, Gabriela, Andrei, Dan și Forosan Cornel, Cristian și Meri.

Cu adâncă durere în suflet anunțăm încetarea din viață, a bunului și dragului nostru tată, bunic, străbunic, cumnat și unchi,

TEODOR MICULIȚĂ

în vârstă de 86 ani, pensionar CFR. Înmormântarea va avea loc joi, 19 august 1999, ora 15, din Capela Cimitirului Eternitatea. Familiile: Durgheu, Bulzan, Budișteanu.

Cu adâncă durere anunțăm încetarea din viață, la vârsta de 71 ani, a iubitului nostru soț, tată, socru, bunic, BLĂJAN IOAN. Înmormântarea va avea loc azi, 18 august 1999, ora 16, de la domiciliu. Familia îndoliată.

Cu adâncă durere în suflete anunțăm încetarea din viață, la vârsta de 73 ani, a iubitului nostru frate, socru, bunic, MIU GHEORGHE. Dumnezeu să-l odihnească! Înmormântarea va avea loc la Pitești, joi, 19 august 1999. Familia și prietenii îndoliați.

† CONDOLEANȚE †

Mulțumim tuturor celor care au fost alături de noi la marea durere pricinuită de decesul celui care a fost, VIDICAN TEODOR. Familia îndoliată. (23046)

Asociația de Proprietari bloc 303, sc. B, este alături de familia POP ADRIANA în momentele grele pricinuite de decesul soțului și-i transmit sincere condoleanțe. (23078)

Colectivul Liceului Economic Arad, este alături de colega NICOLICI FLORICA în aceste momente grele ale despărțirii de mama ei. Sincere condoleanțe! (23102)

Colectivul Complexului „AGROSEM" Arad deplânge moartea fulgerătoare într-un tragic accident a celui care a fost

SZOMORU ȘTEFAN

și transmite sincere condoleanțe întregii familii îndurerate. (23105)

Mulțumim din inimă rudelor, prietenilor, finilor din Sânleani și Germania, vecinilor din Arad și Sânleani, dirigintei și colegilor de școală, cunoștințelor și tuturor celor care au fost cu prezența și gândul alături de noi în clipele grele când sufletele noastre ne-au fost zdrobite de durere prin plecarea fulgerătoare dintre noi, a celei care ne-a iubit și ne-a fost sprijin la bine și la rău, scumpa și iubita noastră mamă, soție, fiică, soră, mătușă, cumnată,

IENCI VIORICA DANA,

a cărei amintire o vom păstra veșnic în inimile noastre. Familiile îndurerate: Ienci, Todica, Foaliș, Cărăbaș. (23133)

Suntem alături și împărtășim marea durere a familiei SIRCUȚA din comuna Vîrfurile, cauzată de decesul lui SIRCUȚA ROMAN. Dumnezeu să-l odihnească în pace și liniște. Fie-i țărâna ușoară! Sincere condoleanțe! Familia Iova din Arad. (23141)

Suntem alături de prietenii noștri dr. Simona Ghiuță și Agafia Adoc la trecerea în eternitate a bunului lor tată și soț,

IOAN ADOC.

Sincere condoleanțe! Andru Ghiuță. (23154)

Colegii de la SC MODA SA ARAD sunt alături de doamna ALBERT ELISABETA, la marea durere pricinuită de moartea mamei sale și doresc sincere condoleanțe familiei îndoliate. (23163)

Transmitem sincere condoleanțe doamnei dr. GHIUȚĂ SIMONA, la pierderea tatălui drag. Dumnezeu să-l odihnească în pace! Colectivul Dispensarului nr. 6 pediatrie și adulți. (23184)

† SERVICII FUNERARE †

POMPE FUNEBRE NON-STOP RO-STYL-COMPANY FIRMĂ PRODUCĂTOARE DE SICRIE

str. M. Eminescu nr. 4, telefon 057-211929, 094.537.715; 094.558.712.

totul într-un singur loc, la preț de producător și calitate occidentală

*** ÎMBRĂCAT GRATUIT**

*** ÎMBĂLSĂMAT-COSMETIZAT- pe timp de VARĂ, LA JUMĂTATE de PREȚ.**

***SICRIE 10 modele (400.000 lei-1.600.000 lei)**

*** LENJERIE deces- 7 modele (160.000 lei-600.000 lei)**

***CRUCI, LUMÂNĂRI...**

TRANSPORT în ARAD GRATUIT.

TRANSPORT GRATUIT la firmele de pompe funebre, pentru ca să puteți compara prețurile și calitatea. (c.)

SC „NOSFERATU" SRL,

str. Ghiba Birta nr. 26, telefon 270437; 094.554.874. Sprijinul de care aveți nevoie în momentele grele

NON - STOP SERVICII FUNERARE COMPLETE.

SICIRIE: diferite esențe și modele occidentale. RESPETE: pânză, mătase (seturi complete), voal. CRUCI: lemn și metal. ACCESORII: prosoape, batiste, panglică neagră, baticuri, mânere, lumânări, catafalc, sfeșnice, steag de doliu. SERVICII: spălat, îmbălsămat, îmbrăcat, transport intern și internațional; publicarea gratuită a necrologului în presa locală; ASIGURĂM colaci, colivă, coroane, jerbe, fotografii profesionale, fanfară; ORGANIZĂM pomeni; INTERMEDIEM gratuit obținerea actelor necesare înhumării. Oferta brad: sicriu brad, respete, cruce - 750.000 lei. TRANSPORTUL SICRIULUI LA DOMICILIU, este GRATUIT!!!. Experiența noastră, este garanția dumneavoastră! (c)

† COMEMORĂRI †

GĂBIȚĂ dragă, astăzi 18 august 1999, vom acoperi mormântul cu flori și-ți vom aprinde 23 de lumânări, toți cei care te-am iubit și apreciat, ne vom aminti iar cu drag de ochii tăi albaștri ce reflectau multe vise și speranțe, de zâmbetul tău cald și prietenos ce ne lipsește tot mai mult pe zi ce trece. Oana, buni, Otilia, Marian, tata și mami. (22957)

Cu deosebit respect și considerație, aducem un pios omagiu acum la împlinirea a 10 ani de la plecarea dintre noi a celui care a fost unchiul nostru,

dr. av. DUMITRU OLTEANU.

Îți vom păstra veșnic amintirea! Familia Nichici Puta din Felnac. (22928)

Astăzi, 18 august se împlinește un an de când a plecat dintre noi pentru totdeauna, într-un tragic accident, cel care a fost

TULEA NICOLAE,

la numai 44 ani. În veci nemângâiați: soția, copiii, părinții, soacra, cumnații, cumnatele, prietenii și colegii. „De ce-ai plecat așa grăbit/Spre un sfârșit așa de trist/De ce-ai plecat de lângă noi/Și ne-ai lăsat în suflet goi". (5213454)

A trecut un an de când s-a stins din viață, cea care a fost

JALGOCZI IRINA.

Timpul nu-i poate șterge amintirea din inimile noastre. Familia. (23074)

Un pios omagiu la împlinirea a 2 ani de la dureroasa despărțire de TÖRÖK IOSIF. Nu-i vom uita niciodată! Odihnească-se în pace! Familia îndoliată. (23082)

S-au scurs 6 luni de când ne-a părăsit pentru totdeauna, cel care a fost fiu, soț, tată și bunic, DIMITRIE FĂGEAN. Nu te vom uita niciodată! Familia. (23130)

UNIVERSITATEA DE VEST „VASILE GOLDIȘ“ ARAD - FILIALA SEBIȘ

ORGANIZEAZĂ

CONCURS DE ADMITERE

la următoarele forme de învățământ superior

FACULTATEA DE DREPT

Organizează examenul de admitere pe baza a două probe și anume:
- un test grilă de cunoștințe generale din Istoria României și Limba română (gramatică);
- un test de inteligență

Forma de învățământ : F. F.
Durata de școlarizare: 5 ani

COLEGIUL UNIVERSITAR DE ASISTENȚĂ SOCIALĂ

Organizează examenul de admitere pe baza a două probe și anume:
- un test grilă de cunoștințe generale de psihologie și filosofie;
- un test de inteligență

Durata de școlarizare: 3 ani

COLEGIUL UNIVERSITAR DE MARKETING ÎN TURISM ȘI ACTIVITĂȚI HOTELIERE

Organizează examenul de admitere pe baza a două probe:
- un test grilă de cunoștințe generale de matematică (algebră și analiză matematică) și opțional economie politică sau geografie;
- un test de inteligență

Durata de școlarizare: 3 ani

COLEGIUL UNIVERSITAR DE FINANȚE-CONTABILITATE ȘI INFORMATICĂ

Examenul constă din două probe:
- un test grilă de cunoștințe generale de matematică (algebră și analiză matematică) și opțional economie politică sau geografie;
- un test de inteligență

Durata de școlarizare: 3 ani

INFORMAȚII

Universitatea de Vest „Vasile Goldiș“ Arad - Filiala Sebiș, telefon 057-422083; 057-422008; fax: 057-422083

Adresă: Sebiș, Bd. Victoriei nr. 10

Pe perioada examenelor se asigură cazare la Hotelul Studențesc Sebiș, Bd. Victoriei nr. 12.

Masa se asigură la Cantina studențească-pensiune, din Bd. Victoriei nr. 4. (973794)

Braun Group

Mondo Style

FERESTRE SI USI DIN PVC, PROFILE TROCAL
USI GLISANTE, PODELE LAMINATE, Germania
SISTEME DE USI PENTRU INTERIOR "RINGO" - Germania
FATADE SI PERETI CORTINA DIN ALUMINIU
FERESTRE SI USI DIN PROFILE CURBATE
JALUZELE VERTICALE, RULOURI, PERVAZURI, GEAM TERMOPAN, STICLA ORNAMENTALA, ANTIEFRACTIE

Sediul HENKEL executat de Mondo Style Bucuresti cu profile de aluminiu HUECK si PVC TROCAL

Proiectare • Executie • Montaj

Arad, P-ta Spitalului, Bl.1C, parter tel: 092 - 787.163
Timisoara, Calea Aradului, 87: tel: 056-200355, 200321

(659248)

In anul 1991

SATLINE

va oferea televiziunea prin cablu, o *fereastra* deschisa spre lume.
Acum va oferim si .....
fereastra

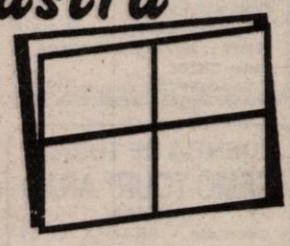

profile
TROCAL
Germania

Producem si montam
usi si ferestre din PVC armat cu geam termopan
tel-fax 251461 ;094507211
Arad str, FELEACULUI Nr. 1

EMOL

WIENERBERGER

SISTEME DE ZIDĂRIE - POROTHERM

cărămida de bază a casei tale

TEL: 057 - 280179 / 280233

S.C. SALUBRITATE S.A. ARAD

Anunță

Dezinfecția, dezinsecția platformelor gospodărești.

Începând cu data 18.08.1999, se efectuează acțiunea de dezinfecție, dezinsecție a platformelor gospodărești (zona containere) din municipiul Arad.

Perioada de desfășurare: 18.08.1999 - 31.08.1999.

Zonele susmenționate vor fi semnalate corespunzător prin afișe avertizoare.

S.C. SALUBRITATE S.A. ARAD în această perioadă își declină orice responsabilitate pentru eventualele accidente.

Vă mulțumim pentru înțelegere. (973792)

891.891

Primele 20 secunde GRATIS!
Tarif: 7950 lei jumătate de minut

Nou serviciu de taximetrie

Taxi ANCA

În Arad, funcționează un nou serviciu de taximetrie:

Taxi ANCA

Telefoane 222222; 233333, Tarif **2490 lei/km.**

PENTRU ORICE RECLAMAȚIE VĂ ADRESAȚI LA DISPECERAT

Încadrăm taximetriști serioși cu mașină proprie.

(c.b.)

FTD TotalBau

Magazinul de vopsele TOTAL BAU

VINDE LA CELE MAI MICI PREȚURI VOPSELE, UNELTE ȘI ACCESORII DE VOPSIT DIN IMPORT

- vopsele lavabile pentru fațade și interior, 800 nuanțe (DISZPERZIT TITAN, SUPRA-LUX, LIMIT, MODAKRIL)
- Vopsele pentru lemn și metal - 1000 nuanțe

VAPOREX (soluție pentru pereți cu igrasie)

OFERTA LUNII : vopsea lavabilă HERA 25 kg - 360.000 lei

Arad, str. Lucian Blaga nr. 19 (fost Miron Constantinescu)
TELEFON 210676; PROGRAM ZILNIC 8,30-16,30.
SÂMBĂTA 9,00-12,00 (658988)

AUTOTURISM ARAD

DAEWOO

Vă oferă autoturisme din gama **DAEWOO** :
ESPERO, NUBIRA, LEGANZA, MATIZ, MUSOO, KORANDO, CIELO, DAMAS, LUBLIN, AVIA
Dealer **ARO** și **DACIA**

✓**DACIA NOVA** la preț de producător

ARAD Str. Stefan cel Mare nr.2 - 4
Tel: 057 / 287838; 950, Fax: 057/ 287366, Tel. ITP: 278811

ALEGE OFERTA SABOTEL

TELEFONUL BOSCH COM 608

69$*

CADOU - BANI DE BUZUNAR

20$**

ÎMPREUNĂ CU OFERTA CONNEX

CONECTARE GRATUITĂ

2 LUNI ABONAMENT GRATUIT***

ACUM ȘI ABONAMENT CONNEX START 5 $/LUNĂ

SABOTEL GSM CENTER - Str. Mihai Eminescu 20, tel. 28 38 48

SABOTEL

dealer autorizat CONNEX

*Oferta valabilă cu conectare la CONNEX. Prețul fără TVA, în limita stocului disponibil sau până în 31.08.1999. **Valoare în lei. ***Prima și a doua lună. Oferta CONNEX valabilă până la 31.08.1999

Calitate europeană prin

INFOGO

DEALER AUTORIZAT
PANASONIC & Technics

Vă oferă televizorul **PANASONIC S4** (55cm) la prețul de numai

4.990.000 lei
(Preț vechi: 5.498.900lei)

Până la epuizarea stocului!

str. Lucian Blaga, nr. 2-4
tel. 280175, 281800

BANCA ROMÂNĂ PENTRU DEZVOLTARE
GROUPE SOCIÉTÉ GÉNÉRALE
Sucursala Județeană ARAD
Bd. Revoluției nr. 5-7
Telefon 253280

ADEVĂRUL

COTIDIAN INDEPENDENT ARAD

Anul XI, nr. 2774

Joi, 19 august 1999 ● 16 pagini ● 1400 lei ● e-mail: adevarul@net.ro

WEST BANK
DOBÂNZI PRACTICATE LA DISPONIBILITĂȚI ȘI DEPOZITE ÎN LEI PERSOANE FIZICE ȘI JURIDICE
începând cu data de 18.08.1999
1. Disponibilități la vedere 10%/an

Depozite	Persoane fizice Min. 500,0 mil lei	Persoane juridice min. 10,0 mil. lei
7 zile	-	42%
15 zile	-	45%
1 lună	58%	50%
2 luni	59%	51%
3 luni	60%	52%
6 luni	55%	55%
9 luni	55%	55%
1 an	55%	55%

BRAT
Publicație auditată în semestrul I 1998.
Tiraj mediu zilnic vândut: 35.948

ÎN ARAD EXISTĂ EPIDEMIE DE MENINGITĂ VIRALĂ!

Declară dr. Dinu Hereţiu, directorul Spitalului de boli infecţioase

– Domnule doctor, sunteţi unul dintre cei mai cunoscuţi şi reputaţi medici din judeţ - şi nu numai - aşa că sunteţi cel mai în măsură să ne spuneţi: este sau nu la ora actuală o epidemie de meningită în Arad?

– Este, pentru ce să ne ascundem după deget? Fie şi numai dacă ne gândim la cele 14 cazuri confirmate de meningită, dar ea bate tot mai mult în retragere.

– Confirmate însemnând ce?

– Însemnând internarea în spitalul nostru. De fapt, au fost 13 cazuri de adulţi şi un adolescent. Din cele 14 cazuri, au mai rămas sub supraveghere, deci internaţi, 8 bolnavi, din care, în zilele următoare, alţi trei urmează să fie externaţi.

MIRCEA DORGOŞAN

(Continuare în pagina 3)

DOAR ANIMOZITATE?

Relaţiile dintre preşedintele Emil Constantinescu şi şeful Executivului au reprezentat multă vreme subiect de presă, vorbindu-se, la un moment dat, tot mai insistent despre existenţa unui conflict între cei doi. Nimeni nu poate afirma acest lucru cu certitudine, însă, dacă între cei doi există într-adevăr o stare de animozitate, e posibil ca ea să nu fi fost generată doar de specificul funcţiilor pe care le ocupă acum, ci şi de situaţia din interiorul PNŢCD, partidul care i-a propulsat pe scena politică.

Acesta trebuie să fie şi motivul pentru care principalul partid de guvernământ s-a simţit dator să precizeze, la un moment dat, că este primul interesat ca "relaţia instituţională" dintre Preşedinţie şi Guvern să se desfăşoare "normal", iar între şeful statului şi primul-ministru să existe o bună colaborare, măcar pentru simplul fapt că ambii sunt "proiecţii ale PNŢCD la nivelul celor două instituţii". De altfel, tărăniştii au anunţat din timp că susţin candidatura lui Emil Constantinescu la alegerile prezidenţiale din anul 2000, exprimîndu–şi, totodată, sprijinul pentru premierul Radu Vasile.

Poziţia PNŢCD este de înţeles. Dacă admitem că există într-adevăr un conflict între Radu Vasile şi Emil Constantinescu, atunci principalul perdant al acestei situaţii nu va fi nici şeful statului, nici primul-ministru, ci chiar PNŢCD. Confruntat în ultimul timp cu dispute interne, dar şi cu un deficit serios de imagine, principalul partid de guvernământ nu îşi poate permite, acum sau în viitor, un nou seism intern, fie el provocat chiar de proiecţiile sale exterioare. Această situaţie ar face ca PNŢCD să devină şi mai vulnerabil în perspectiva alegerilor, după ce a suferit divorţul de "aripa Ciorbea".

Numeroşi membri ai principalului partid de guvernământ vorbeau, încă de la numirea lui Radu Vasile la conducerea Guvernului, despre existenţa unei stări de animozitate între fostul secretar general al PNŢCD şi Emil Constantinescu. Este evident, însă, că nici preşedintele, nici primul-ministru nu vor recunoaşte că au divergenţe, pentru că acest lucru ar putea afecta într-un sens nedorit echilibrul politic din ţară. Emil Constantinescu şi Radu Vasile au dezmînţit sistematic faptul că s-ar afla în conflict, insistînd pe buna colaborare dintre instituţiile pe care le conduc.

(Continuare în pagina 4)

Podul dintre Ardeal şi Banat

O IMPORTANTĂ MIZĂ POLITICĂ ŞI O PROBLEMĂ URBANISTICĂ PENTRU ARĂDENI

◆Expertize vechi şi mai noi ◆Băsescu nu mai vrea pod la 2 kilometri ◆Noul pod este realizabil... într-un viitor îndepărtat ◆Primarul este ferm pe poziţie ◆Calimente joacă tare

Foto: ŞT. MATYAŞ

Pagina 7

PREŢURI DECENTE
la tâmplărie din ALUMINIU
SERGIU-GEANINA
Vă oferă
● Tâmplărie aluminiu din import şi românesti
● P.V.C. şi geamuri termopan
● Rolete şi jaluzele
Telefon: 279699; 092292559
Arad, Str. Voinicilor, Nr. 34.

Aseară, în meci amical

CIPRU - ROMÂNIA 2–2 (1–1)

În partida selecţionatelor de tineret: Cipru - România 5-4 (2-2).

LEGEA PROPRIETĂŢII - LEGEA VIITOARELOR SCANDALURI DIN ROMÂNIA

Până nici nu a început în Parlament discutarea Legii restituirii imobilelor naţionalizate, au început deja controversele pe această temă, nu doar în spaţiul politic. Foştii proprietari îşi revendică imobilele, instituţii şi persoane particulare stau sub semnul întrebării, dar mai ales sub semnul viitoarei legi.

Actuala putere vrea să-şi respecte promisiunile electorale pe ultima sută de metri a mandatului, pentru a avea argumente în viitoarea campanie electorală. Din motive politice, dar şi de... proprietate, opoziţia încearcă să bage bete-n roate, având propriile interese.

În această luptă politică sunt prinşi foştii proprietari, actualii chiriaşi, instituţii de stat şi, nu în ultimul rând, clasa politică românească.

La modul concret, în legătură cu starea de lucruri privind Legea restituirii, vă prezentăm trei cazuri din municipiul nostru.

IOAN IERCAN
DORU SINACI

(Continuare în pagina 6)

Echipa de intervenţie pirotehnică a SRI e pregătită pentru orice situaţie

Pagina 5

Pe strada, în cartierul şi în localitatea ta se întâmplă multe lucruri interesante. Vrei să le cunoşti, vrei să afli tot ce se petrece în jurul tău. Vrei să ştii ce fac, dar mai ales ce nu fac autorităţile locale, cum te reprezintă cei pe care i-ai ales, cum sunt cheltuiţi banii tăi. Vrei să fii zilnic bine şi corect informat? Ai nevoie de un ziar în care să găseşti răspuns la întrebările care te frământă?

ABONEAZĂ-TE LA ADEVĂRUL

■ Pentru luna septembrie, preţul abonamentului este de numai 20.000 lei ■ Se pot face abonamente şi pe următoarele trei, şase luni şi un an ■ Abonaţii pot câştiga lunar 10 premii de fidelitate în valoare de o jumătate de milion de lei fiecare.

◆ La sfârşitul anului, abonaţilor le vor fi oferite premii speciale în valoare de zeci de milioane de lei.

Citeşte „ADEVĂRUL" – cotidianul care îţi oferă, cu promptitudine, cele mai interesante şi utile informaţii

MOBIL VENEZIA
■ MOBILIER MODERN LA COMANDĂ
■ AMENAJĂRI SPAŢII COMERCIALE
■ MATERIALE IMPORT
■ CALITATE SUPERIOARĂ
STR. VIŞINULUI NR. 74
TEL: 057/224885
092/777361

UŞI ŞI FERESTRE DIN ALUMINIU ŞI P.V.C. GEAM TERMOPAN
ALGLASS
MOBILIER LA COMANDĂ
FIRME ŞI RECLAME
STR ROŞIORI 26
TEL/FAX/ 057/289053

S.C. FOX S.R.L.
Mari reduceri de preţuri
15.07-15.09
Str. Andrei Şaguna nr. 133
Tel: 281.492, 280.389

CALENDAR

■ Astăzi, Soarele răsare la ora 6 și 21 de minute și apune la ora 20 și 17 minute.

■ Au trecut 231 de zile din acest an. Au mai rămas 134 de zile până în 2000!

■ **Praznicul zilei: Biserica ortodoxă**: Sf. Mc. Andrei Stratilat; Sf. Timotei și Agapie; **Biserica romano-catolică**: Ioan Eudes; **Biserica greco-catolică**: Sf. M. Andrei Stratilat și cei împreună cu el.

A venit BARZA!

La Arad: Blaj Virgil, Zaharia Alexandru, Covaci Adelina, Șerban Sorin, Gabor Măndra, Budoi Geanina, Colompar Casandra, Miclea Iasmina, Lilia Viorel, Păcurar Mădălin, Panca Larisa, Cârtaș Răzvan, Horga Ghiță, Ureche Simina, Covaci Roberta Florina, Radomonovic Ionescu Robert Cristopher, Damian Cristina Daniela, Cohan Andrada, Vâvica Lorina, Cociuba Virgil, Covăsânțan Radu, Ghiț Natan, Avieriței Alexandru Daniel.

La Chișineu Criș: Stana Emanuel, Papp Renata Maria.

La Ineu: Cozma Giulia Loredana, Hornea Vanesa, Petcuț Melania.

La Sebiș: Lingurar Adelin Ionuț, Munteanu Cornelia.

HOROSCOP

Joi, 19 august 1999

BERBECUL (21.03-20.04). În viața dvs. sentimentală va avea loc o schimbare pe care o pregăteați de multă vreme și care vă va bucura.

TAURUL (21.04-20.05). Pe plan profesional veți înregistra succese care vă vor face remarcați. Veți avea șansa să vă măriți substanțial bugetul, datorită ajutorului primit din partea unei persoane de sex opus.

GEMENII (21.05-20.06). Dacă aveți nemulțumiri în privința relației dvs. de cuplu, ar fi bine să discutați deschis cu partenerul dvs.!

RĂCUL (21.06-22.07). La serviciu, randamentul dvs. va fi maxim. Un proiect elaborat cu mult timp în urmă își va găsi finalizarea în această zi.

LEUL (23.07-22.08). Vă veți îndepta întreaga atenție spre partenerul de viață, care va avea nevoie de dvs. mai mult ca oricând.

FECIOARA (23.08-22.09). E posibil ca unele neînțelegeri mai vechi cu persoana iubită vă va face să vă pierdeți calmul. Dacă veți reuși să nu vă enervați, se vor rezolva mai ușor decât v-ați fi închipuit.

MOCHETA
Arad, Piața Gării
Telefon 235221
Vinde și montează mochetă la prețuri cu o reducere de 10-20%

BALANȚA (23.09-22.10). Veți avea câteva mici probleme, din punct de vedere financiar, dar nu e cazul să vă îngrijorați, fiindcă o persoană mai în vârstă vă va ajuta să le rezolvați.

SCORPIONUL (23.10-21.11). Vă veți afla într-o dispoziție de zile mari. Optimismul dvs. îl va molipsi și pe partenerul de viață, împreună cu care veți petrece clipe minunate.

SĂGETĂTORUL (22.11-21.12). Pe plan profesional, veți avea parte de un succes deosebit, care va duce un cu sine o îmbunătățire a situației dvs. financiare.

CAPRICORNUL (22.12-19.01). Relația dvs. cu partenerul de viață se va îmbunătăți simțitor. Este posibil să se ivească ocazia unei călătorii de afaceri.

VĂRSĂTORUL (20.01-19.02). O persoană de sex opus vă va propune o colaborare extrem de avantajoasă.

PEȘTII (20.02-20.03). O zi deosebit de propice relațiilor de cuplu. La locul de muncă veți fi plin de energie și pus pe fapte mari.

„ADEVĂRUL" VĂ ASCULTĂ

La telefonul dimineții, 280944, între orele 9-12

■ **ARADUL NOU - LOC PENTRU... BĂLĂRII**

Mai mulți locuitori ai cartierului Aradul Nou sunt indignați de imaginea terenului din spatele benzinăriei Avanti.

„De aproximativ un an nimeni nu se mai ocupă de acest teren. Este plin de bălării. Primăria se tot plânge că nu are bani. Atunci de ce nu vinde sau nu concesionează terenul? Sau de ce nu-l amenajează pentru o piață agro-alimentară? Ar trebui ca edilii orașului nostru să învețe să se gospodărească mai bine." Asta credem și noi!

■ **GRĂDIȘTE - CARTIERUL INVADAT DE... OMIZI**

Cititorii ziarului nostru din Grădiște ne-au sesizat apariția în cartiere a omizilor. „De fenomene naturale nu ne poate apăra primăria. Dar nici în această situație nu ne poate ajuta? De ce nu se igienizează zona în care locuim? Degeaba curățăm pomii din fața caselor. Tot vin din altă parte. Nu mai poți umbla pe stradă, că te trezești cu capul plin de omizi." Sperăm că Primăria va rezolva această situație neplăcută.

■ **CÂNTARE... OFICIALĂ**

Dl. C. A., str. Desseanu, sugerează Primăriei și Protecției Consumatorului să instaleze în toate pietele agro-alimentare cântare oficiale. Unde cumpărătorii să poată verifica și reclama comercianții necinstiți.

M. M.

La telefonul după-amiezii, 280003, între orele 15,00-18,00

■ **NU-ȘI POATE SCOATE BANII.** Din Pecica, nr. 100, ne-a sunat dl. **Iosif Hedeșan**, pensionar în vârstă de 77 de ani. Acesta adunând bănuț cu bănuț din pensia derizorie, a reușit să depună în urmă cu doi ani două milioane de lei la BANKCOOP. Cu amărăciune în glas, Hedeșan ne-a spus: „Am mers la noi, la banca din Pecica în urmă cu vreo două luni să-mi scot banii. Nu mi i-au dat. De atunci, vino azi, vino mâine, am tot bătut drumul la bancă, dar banii nu i-am putut scoate". Din nefericire, situația băncii cu pricina nu e tocmai roză, dar cu toate acestea, măcar pensionarii ar trebui să aibă întâietate la restituirea banilor depuși.

■ **VREM MEDIC!** În numele locatarilor de pe strada Liviu Rebreanu ne-a sunat dl. **Ionel Miron** de la nr. 45, care susține că de o vreme nu mai au medici la Dispensarul medical nr. 7 de care aparțin, doctorii fiind plecați în concediu. Prin urmare, pentru că sunt bătrâni, bolnavi care nu pot să meargă până la dispensarul din Bujac, unde sunt îndrumați pacienții, dl. Miron solicită „detașarea unui medic la circa 7 medicală până la revenirea titularilor din concediul de odihnă".

F. T.

VREMEA

Vremea va fi caldă și predominant frumoasă. Cerul va fi variabil, temporar noros noaptea. Izolat, în cursul nopții, se vor semnala averse de ploaie, însoțite de descărcări electrice. Vântul va sufla slab la moderat din vest.

Temperaturi maxime: 27 la 30°C . Temperaturi minime: 16 la 18° C.

Meteorolog, CARMEN ȘARGA

AU PLECAT DINTRE NOI

✝ **Novac Radu Ioan (1933); Mastan Iuliana (1932); Szomoru Ștefan (1944), Miu Gheorghe (1926); Fedorov Roxana Larisa (1999); Foltea Ioan (1954).**

Duminică, la Bocsig

„FESTIVALUL CÂNTECULUI, JOCULUI ȘI PORTULUI POPULAR DE PE VALEA CRIȘULUI ALB"

Căminul Cultural Bocsig organizează duminică, 22 august ora 17,00, în sala Căminului Cultural Bocsig - **„Festivalul cântecului, jocului și portului popular de pe Valea Crișului Alb"** (ediția I). Participă: Ansamblul folcloric „Ardeleana" al Căminului Cultural Bocsig, Ansamblul folcloric „Lică Sămădău" din Ineu, formațiile de dansuri populare din Bocsig, Ineu, Craiva, Beliu, Buteni, Șicula și Dieci, soliștii vocali: Florin Budău, Monica Groza, Simion Marcea, Simona Horga, Alina Marcea, Teodor Coraș și alți invitați. După spectacol, se organizează bal cu formația „Ardeleana". Manifestarea se deschide la ora 16,00, cu parada formațiilor participante. Sponori: Partidul România Mare, Partidul Socialist al Muncii, Căminul Cultural Bocsig, Cotidianul „Adevărul" din Arad, S.C. Patricia prod. Ineu, Cafe Bar Flora din Bocsig, S.C. Costel S.R.L. din Beliu, S.C. Agromec Cermei S.A., S.C. Severina S.A. Ineu, European Drinks Bocsig, S.C. Davila Impex S.R.L. Ineu, S.C. Transilvania S.R.L. Oradea și S.C. Tricotaje S.A. Ineu.

▼ PIEȚE, TÂRGURI

Astăzi, este zi de piață agroalimentară la Curtici, Sebiș, Bata, Cermei, Zădăreni, Ghioroc, Săvârșin, Secusigiu, Sântana, Târnova, Zăbrani, Zerind. Tot astăzi au loc târguri săptămânale la Curtici, Sebiș, Cermei, Săvârșin, Secusigiu, Zerind.

Mâine, se desfășoară târguri săptămânale la Ineu, Șepreuș, Simand.

▼ FARMACIA DE SERVICIU

În noaptea de joi spre vineri este serviciu, cu program non-stop, farmacia **„Medica"**, Revoluției 26. Telefon: **221337**.

Farmacia **„Crai Nou Alfa"**, situată la parterul blocului 68, cartierul Alfa, telefon **277644** și **„Noua Farmacie"**, strada Andrei Șaguna nr. 15, telefon **948**, sunt de serviciu cu program non-stop.

UTILITARE

▼ CONSULTAȚII ȘI TRATAMENTE CU PROGRAM NON-STOP

Cabinetul „Apollonia", situat la parterul blocului din spatele Casei Albe (zona Gării), str. Miron Costin nr. 13, sc. A, ap. 1, tel. 251225, efectuează tratamente injectabile (intramuscular și intravenos), aerosoli, E.K.G., ecografie și analize laborator.

▼ CABINET STOMATOLOGIC

Cabinet stomatologic privat, Bd. Revoluției nr. 62 (vizavi de Biserica Roșie), telefon **256665**, deschis zilnic între orele 8,00-12,00 și 14,00-20,00, iar sâmbătă și duminică între orele 9,00-21,00.

ÎNTÂLNIRE

Vineri, 20 august 1999, orele 17, în Aula Facultății de Drept a Universității „Vasile Goldiș" din Bd. Revoluției nr. 78, et.I, va avea loc o întâlnire între dl. prof. univ. dr. Viorel Duca, de la „Liberty University" Sacramento și cei interesați a urma cursuri la Colegiul dentar și Masterat în marketing.

Diplomele eliberate vor fi valabile în țară și străinătate.

Curs de energetică subtilă a ființei umane

În perioada 23-29 august va avea loc în Arad un curs de energetică subtilă a ființei umane intitulat: **„Evaluarea, recuperarea, conservarea și creșterea performanței umane prin tehnica neutrală"**. Cursul va fi susținut de către Doina-Elena Manolea și Aliodor Manolea, doctori în științe complementare.

Cei interesați sunt invitați luni 23 august, orele 17,00, la Liceul **„Elena Ghiba Birta"** la deschiderea cursului, când vor avea loc demonstrații practice, răspunsuri la diverse întrebări puse de către participanți și se vor da informații suplimentare despre curs.

Intrarea este liberă în prima zi de curs. Informații la tel. 223381, 284939.

De azi la Moneasa

MEDICI ȘI ZIARIȘTI VOR DISCUTA DESPRE SĂNĂTATEA REPRODUCERII

Diseară la Hotel „Moneasa", din stațiunea cu același nume va avea loc deschiderea oficială a atelierului de lucru cu tema **„SĂNĂTATEA REPRODUCERII ȘI MASS-MEDIA"**. Acțiunea organizată de către DIRECȚIA DE SĂNĂTATE PUBLICĂ A JUDEȚULUI ARAD și FONDUL NAȚIUNILOR UNITE PENTRU POPULAȚIE își propune să ofere informații legate de promovarea sănătății, sănătatea tinerilor, sănătatea femeii, sănătatea reproducerii și să contribuie la întărirea relațiilor de colaborare între reprezentanții mass-media și persoanele care lucrează în domeniul sănătății publice, promovării sănătății și planificării familiale. Atelierul de lucru de la Moneasa se va încheia duminică 22 august.

F. T.

ADEVĂRUL
COTIDIAN INDEPENDENT ARAD

Editor: S.c. ADEVĂRUL s.r.l. Arad

● COD FISCAL R 1681938 ● COD SICOMEX 19.604 ● CERTIFICAT J 02/1886 din 31 X 1991 ● COD SIRUES 020956601 ● ISSN 1220 - 7489

Redacția și administrația: 2900 Arad, Bd. Revoluției nr. 81. **Telefoane:** SECRETARIAT - **281802**, fax **280655, 280625**; ADMINISTRAȚIE - CONTABILITATE- **281797**; MICA PUBLICITATE - **210775**; MAREA PUBLICITATE - **280904**; CLUBUL PRESEI - **280989**.

Consiliul de administrație: DOREL ZĂVOIANU (președinte) **telefon 281802, 280625**; ȘTEFAN TABUIA (vicepreședinte) **telefon 210776**; MIRCEA CONTRAȘ (redactor-șef) **telefon 281802, 280854**; NICU COJOCARU (director comercial) **telefon 280904**; DOREL BARBU (contabil-șef) **telefon 281797**.

Colegiul de redacție: MIRCEA CONTRAȘ (redactor-șef); AUREL DARIE (secretar general de redacție) **telefon 281802, 280854**; MIRCEA DORGOȘAN (șef secție actualități); telefon **281855; 280003**; IOAN IERCAN (șef secție politică), telefon **280943**; DORU SAVA (șef secție social-economic), telefon **281738**; VASILE FILIP (șef secție cultură-învățământ), telefon **281855; 280003**; ALEXANDRU CHEBELEU (șef secție sport), telefon **281701**; SORIN GHILEA (șef secție tineret) **telefon 281855, 280003**; MARCEL CANCIU (șef secție foto), telefon **280943**; NICU COJOCARU (șef secție publicitate) telefon/fax: **280904**.

Tiparul executat la Imprimeria S.C. MEDIAGRAF S.A. ARAD, str. Feleacului F.N., telefon 250902, fax 250920.

Echipa de serviciu
IOAN TULEU
-secretar de redacție.
Bianca Felea, Ioan Leac, Dina Rujan, Ramona Vidulescu
– tehnoredactare computerizată.
Ioana Frățilă, Doina Jurcă, Aurica Telcian, Daniel Vizitiu
– corectură.

Furt de obiecte de uz casnic

Au fost reținuți Arnoldi Mihai, de 39, din Aries, județul Cluj; Bolog Terezia, de 22 de ani, din Năsăud și Coșergar Gavrilă, de 32 de ani, din Urin, județul Bistrița Năsăud, autorii furtului comis în 15.07. a. c., din locuința lui Bodea Zenovia, din Dieci, de unde au sustras obiecte de uz casnic în valoare de 5.000.000 lei. Prejudiciul a fost recuperat. Împotriva autorilor, Parchetul a emis mandate de arestare preventivă pe timp de 30 de zile.

Solisun
...SOARELE ARADULUI !
Salon de bronzat
B-dul Dragalina nr.2
Tel:211669
4 aparate profesionale

Din Septembrie al doilea
Salon de bronzat
Piata UTA bloc I.8
Tel:289413
5 aparate profesionale
Personal calificat

O sedința de la:
13.600 lei

Orar: 08-22 Luni-Duminica

CURSUL VALUTAR*

VALORI ÎNREGISTRATE IERI, 18 AUGUST 1999

Denumirea valutei	BNR	BCR		BRD		Banca Transilvania		Banca Agricolă		BIR		Bursa neagră	
		C	V	C	V	C	V	C	V	C	V	C	V
Dolar	16075	16000	16150	15990	16090	15750	16120	15950	16100	15650	16100	15900	16000
Marca germană	8661	8524	8778	8550	8690	8500	8700	8555	8700	8400	8750	8600	8700

PREȚUL AURULUI

BANCA NAȚIONALĂ. **Pentru gramul de aur de 24K:** prețul cu ridicata - 133.932 lei, iar prețul de achiziție - 120.538 lei. Prețuri valabile ieri.

PIAȚA NEAGRĂ - Aur 14 K cumpărare: 75.000 lei/g, vânzare: 95.000 lei/g

Aur 18 K cumpărare: 100.000 lei/g, vânzare: 130.000 lei/g.

Deși au fost colectați aproape toți banii

INSPECTORATUL DE STAT PENTRU PERSOANELE CU HANDICAP NU-I POATE DISTRIBUI... PENTRU CĂ LIPSESC INSTRUCȚIUNILE!

După cum se știe, începând cu data de 1 iulie a.c., fondul de risc și accident s-a transformat în fond de solidaritate socială, crescând totodată de la 1 la sută la 3 la sută, bani pe care agenții economici îi datorează Secretariatului de stat pentru persoanele cu handicap. Pentru luna în curs, până la această dată, în acest fond, au fost solicitați deja peste 1 miliard 238 milioane lei. În ciuda acestui fapt, Inspectoratul de stat pentru persoanele cu handicap (ISPH) Arad înregistrează actualmente restanțe la plata salariilor însoțitorilor, pentru lunile iunie și iulie. D-na Tatiana Mechenici, inspector-șef la ISPH, ne-a spus că „întârzierile sunt cauzate de lipsa instrucțiunilor de folosire a acestor bani. Aceștia (n.n. - banii) se virează, toți, la București, la Secretariatul de stat pentru handicapați de unde, ulterior, se redistribuie".

Pentru județul nostru întreaga restanță se ridică la peste 1 miliard 100 milioane lei pe lună.

C. TRIF

La Zerindul Mic

FÂNTÂNA BATE ROBINETUL

Comuna Mișca are ca sate aparținătoare: Zerindul Mic, Vânători și Satu Nou. În localitățile aparținătoare predomină populația de naționalitate maghiară. De la viceprimarul Pavel Gui am aflat că în comună investitorii străini nu s-au înghesuit deloc. La Zerindul Mic, sat cu populație de naționalitate maghiară, o societate olandeză, înfrățită cu Zerindul Mic, a finanțat cu 167.000 DM construcția unei uzine de apă. Primăria Mișca a finalizat lucrările cu suma de 200 de milioane de lei. Cu toate că Zerindul Mic are apă curentă, oamenii nu sunt mulțumiți. Viceprimarul ne spune că **„satul este îmbătrânit. În ultimii cinci ani în sat s-au născut trei copii. Omul s-a obișnuit să tragă apă din fântâna cu cumpănă."** Mai mult decât obișnuința, în joc intră și plata apei. Apa din fântână e pe gratis, în timp ce apa curentă se plătește cu 2500 lei metrul cub.

Când s-a dat în exploatare uzina, analizele făcute dovedeau că apa este potabilă. În timp, s-a consumat o cantitate foarte mică de apă. **„Apa a staționat pe conducte, în bazine și la ultima analiză apa a fost nepotabilă."**

La ora actuală se lucrează la caietul de sarcini pentru introducerea apei curente în satul Vânători. Satul este înfrățit cu o localitate din Belgia. Belgienii au donat opt milioane de lei pentru documentație. Rămâne de văzut dacă locuitorii din Vânători vor prefera apa de la robinet sau vor rămâne fideli arteziilor de la intersectiile satului.

TEODORA MATICA

ÎN ARAD EXISTĂ EPIDEMIE DE MENINGITĂ VIRALĂ!

Declară dr. DINU HEREȚIU, directorul Spitalului de boli infecțioase

(Urmare din pagina 1)

– Așa, de curiozitate, cine a fost primul bolnav de meningită în Arad?

– Culmea, un ex-arădean, în speță un tânăr din Republica Moldova, care lucra ca zilier la Șepreuș.

– Tot ca fapt divers, anul trecut câte cazuri de meningită am avut în județul Arad?

– Foarte puține, două, apărute aproximativ cam în aceeași perioadă a anului.

– Se pare că boala are preferințe pentru un anume anotimp...

– Nu, nu, meningitele putând să apară și iarna, bunăoară.

– Unii cititori au pus apariția acestei epidemii, sau mai exact, au legat-o de mult discutata eclipsă de soare...

– Da, am auzit și eu, dar evident, nu există absolut nici o legătură între cele două fenomene.

– Poate nu ar fi lipsit de interes să explicați puțin ce înseamnă meningita virală, de unde i se trage numele.

– Simplu: boala afectează meningele care este învelișul sistemului nervos, ea fiind produsă de un virus, de unde și denumirea de meningită virală. Din păcate, este foarte greu să te pronunți cu exactitate dacă cel care vine la tine are sau nu meningită virală întrucât, în paranteză fie spus, există vreo 100 de viruși și numai un examen de laborator poate confirma cu certitudine, sută la sută, existența bolii.

– Iar în Arad nu există un laborator de virusologie...

– Într-adevăr, un astfel de laborator există doar la București, unde analizele, în cazul existenței bolii, trebuie să ateste modificări ale lichidului cefalorahidian, dar medicii, în general, se orientează și după binecunoscutele semne clinice precum durerile puternice și constante de cap, vărsături, fotofobie, febră care poate ajunge până la 39°, deși am avut cazuri de meningită virală în care temperatura nu a trecut de 37°.

– La poartă, înainte de a ajunge la dv., am trecut printre câțiva oameni care veniseră la spital alarmați că ar avea meningită...

– Situația aceasta poate fi întâlnită în fiecare zi, mulți arădeni, la cea mai mică durere de cap sau greață, speriindu-se că ar avea meningită. Din fericire, lucrurile nu stau sau nu sunt chiar așa de negre cum se prezintă la prima vedere. Nu orice stare de vomă, durere de cap sau febră este semnul meningitei. Ceea ce nu înseamnă că cei în cauză nu este bine să consulte medicul de familie sau un medic specialist. Ce aș mai vrea să adaug. Este adevărat că avem sau am avut doar 14 cazuri de meningită, dar în mod sigur numărul îmbolnăvirilor reale este dublu, dacă nu chiar mai mare, doar că mulți dintre acești bolnavi fac o formă ușoară, ca să-i zic așa, de meningită care trece repede sau prea puțin observată.

– Boala este mortală sau nu?

– Nu, nu este și, după un tratament complet ea nu lasă nici sechele.

– Pentru că veni vorba de tratament, în general, există un tratament aparte al meningitei? Cu antibiotice și toate celelalte?

– Nu, tocmai că în meningită nu se prescriu antibiotice, ci alte medicamente, antipiretice, vitamine din grupul vitaminelor B, perfuzii ș. a.

– O ultimă întrebare: vorbind despre cauzele bolii s-a tot bătut monedă pe starea de mizerie, de murdărie, ca factor determinant în apariția bolii...

– Și pe bună dreptate, meningita virală fiind expresia cea mai exactă a deficitului de igienă și de educație sanitară, de unde și concluziile pe care fiecare le poate trage singur.

– Întocmai, drept pentru care ne oprim aici mulțumindu-vă mult, dle Herețiu, pentru precizările deosebit de interesante făcute.

La Pâncota, timp de 40 de ani

GRĂDINIȚA A FUNCȚIONAT ÎN BISERICĂ

Până anul trecut, timp de 40 de ani, Biserica Reformată din Pâncota a fost împărțită în două. Într-o parte ființa grădinița cu program normal. Cealaltă parte păstra destinația clădirii: lăcaș de cult. Primarul din Pâncota, **dl. Ioan Farcaș**, ne-a informat că de anul trecut grădinița din biserică s-a mutat într-o altă clădire, cu cinci săli, unde 80-90 de copii se pregătesc pentru ciclul primar.

La Pâncota există și grădiniță cu program prelungit, cu o capacitate de 100 de locuri. Grădinița P. P. funcționa într-o clădire care, după revoluție, a fost revendicată de proprietar. Consiliul Local Pâncota a cumpărat de la respectivul proprietar clădirea cu suma de 270 de milioane de lei.

T. MATICA

Atac în Parcul pensionarilor

Au fost reținuți Irimia Claudiu-Vasile, de 19 ani; Misaraș Edmond-Arthur, de 16 ani, ambii din Arad și Hețco Andrei-Matei, de 17 ani, din Tisa-Nouă, comuna Fântânele, care în seara zilei de luni, 16 august a. c., prin violență și amenințare, l-au deposedat pe numitul Cramer Andrei din Timișoara (ce se afla în Parcul pensionarilor din Arad) de suma de 24.000 lei, comunică Biroul de presă al IPJ Arad. Împotriva autorilor, Parchetul a emis mandate de arestare preventivă pe timp de 5 zile, precizează sursa citată.

MĂSURI PRIVATIVE DE LIBERTATE

În urma măsurilor specifice întreprinse, au fost identificați și sunt cercetați în stare de arest preventiv numiții:

Fals privind identitatea. Jimboreanu Ion, de 32 de ani, din Iratoș, care în data de 16.08. a. c., fiind depistat de către agenții de ordine și la solicitarea acestora, s-a legitimat cu un pașaport turistic pe numele de Orosz Lorincz, născut la data de 22.08.1967, la Salonta, declarând că sunt datele lui personale, lucru ce s-a dovedit a fi fals, comunică Biroul de presă al IPJ Arad. Este cercetat pentru săvârșirea infracțiunilor de fals în declarații și fals privind identitatea.

Bătaie. Szabo Matei-Florin, de 25 de ani, din Caporal Alexa, comuna Sântana, județul Arad, în sarcina căruia s-a stabilit că în data de 2.06. a. c., orele 16,00, i-a aplicat numitei Gaie Camelia, din Arad, mai multe lovituri, după care i-a sustras bijuterii în valoare de 5.400.000 lei, informează aceeași sursă.

Împotriva sus-numiților, Parchetul a emis mandate de arestare preventivă pe timp de 30 de zile și respectiv 5 zile.

Poliția, pe scurt

Mandate. În urma măsurilor specifice întreprinse au fost identificați și înarcerați numiții: Ciurar Marius-Florin, de 18 ani, din Olari, care are de executat un mandat de 1,6 luni închisoare pentru furt și violare de domiciliu și Tamaș Bela, de 28 de ani, din Olteni, județul Covasna, urmărit general, care are de executat un mandat de 1,2 ani închisoare, pentru furt.

Rutiere. În perioada analizată, lucrătorii de poliție rutieră au acționat pentru prevenirea și combaterea încălcării actelor normative la regimul circulației pe drumurile publice de către cetățeni străini (în mod deosebit al tirurilor), fiind verificate un număr de 15 persoane din asemenea categorie, au fost sancționați pentru diferite fapte un număr de 7, din care un număr de 5 pentru nerespectarea vitezei legale admise, iar 2 pentru nerespectarea culorii semaforului electric.

Sancțiuni. În puncte fixe și pe trasee au fost testate și verificate 3.480 de autovehicule în trafic, s-au reținut 8 certificate de înmatriculare pentru defecțiuni tehnice, au fost aplicate 178 de amenzi pentru încălcarea Legii circulației, în valoare de 19.901.000 lei, s-au ridicat, în vederea suspendării, 7 permise de conducere, din care trei pentru conducere sub influența băuturilor alcoolice, respectiv Almași Roland-Bela, din Curtici, cu autoturismul AR-04-SAM; Pop Marin, din Arad (AR-02-JVH) și cetățeanul maghiar Acs Zoltan-Peter, cu motocicleta UFD-983.

În total, s-au constatat 207 încălcări ale diferitelor acte normative, sancționate cu amenzi în valoare de 22.180.000 lei. Au fost constatate și un număr de 14 infracțiuni.

PĂMÂNTUL SE CUTREMURĂ

PESTE 3.700 DE PERSOANE AU MURIT ÎN URMA SEISMULUI DIN TURCIA

Seismul care s-a produs în Turcia, în noaptea de luni spre marți, s-a soldat cu mai mult de 3.700 de morți și peste 17.000 de răniți, anunță AFP, care a făcut acest bilanț pe baza cifrelor comunicate de agenția turcă Anatolia.

Un precedent bilanț provizoriu stabilit de centrul de criză al Guvernului indica 3.479 de morți și 16.782 de răniți.

Violentul cutremur de pământ, care a avut o magnitudine de 7,4 grade pe scata Richter, a zguduit timp de 45 de secunde nord-vestul și centrul Turciei.

TREI SEISME ÎN VESTUL ȘI SUDUL GRECIEI

Trei seisme cu intensitate medie și care nu au provocat daune au fost înregistrate, în noaptea de marți spre miercuri, în vestul și sudul Greciei, a anunțat, miercuri, Institul Geodinamic al Observatorului din Atena, citat de AFP.

Primul seism, cu o magnitudine de 4,2 grade pe scara Richter, s-a produs la ora locală 01.22, la 280 de kilometri la nord-vest de Atena, în apropiere de localitatea Arta, conform Institutului.

Celelalte două seisme, de 4,1 grade și, respectiv, 4,2 grade pe scara Richter au fost înregistrate la orele locale 01.45 și 01.53, la 220 de kilometri la sud-vest de Atena, în largul insulei Kithira, la sud de Peloponez, potrivit aceleași surse.

ÎN CIPRU CUTREMUR DE... 4,8 GRADE RICHTER

Insula Cipru, care se află în apropierea Turciei, a fost afectată, marți, de un seism cu intensitatea de 4,8 grade pe scara Richter, fără a avea, totuși, legătură cu cel care a provocat în Turcia moartea a peste 3.000 de persoane, tot marți, informează AFP, care citează specialiști ciprioți în seismologie.

Cutremurul, care nu a provocat pagube materiale, a fost înregistrat la ora 18.03 (15.03 GMT) și a fost o replică a celui care s-a produs în Cipru la 11 august, a declarat pentru AFP George Papakyriacou, din partea centrului de seismologie din Nicosia.

Acest nou cutremur a avut epicentrul la nord de Limassol, ca și cel care s-a produs în urmă cu șase zile. "Aceasta a fost, pînă în acest moment, cea mai puternică replică a seismului din 11 august", a adăugat specialistul cipriot.

Acesta a precizat că, în ciuda faptului că Ciprul și Turcia se află în zone seismice recunoscute, cele două țări se află pe plăci tectonice diferite.

...IAR ÎN CALIFORNIA DE 5 GRADE

Un cutremur cu o magnitudine de cinci grade pe scara Richter s-a produs, marți seara, în California, fără a se solda cu victime sau pagube materiale, au anunțat experții seismologi ai Universității Berkeley și ai Institutului Seismologic american, citați de AFP.

Epicentrul seismului, înregistrat la ora 18.06 locală (miercuri la 03.06, ora României), a fost localizat în apropierea orașului Bolinas (nordul statului California).

Cutremurul a durat circa 15 secunde, fiind resimțit la San Francisco, Berkeley și Oakland, precum și la San Jose, în Silicon Valley.

BACALAUREAT ÎN REPETIȚIE

Din cei 40.000 de elevi respinși la examenul de bacalaureat, aproape 1000 au fost arădeni ■ Doar 655 au fost înscriși și au intrat teoretic la proba orală de limba și literatura română ■ În Arad BAC-ul s-a desfășurat în patru centre școlare.

■ Unul dintre cele patru centre de examinare a fost Grupul Școlar Industrial CFR. În curtea liceului, printre pretendenții la diplomă, domnea emoția. Totuși din cele ce ne-au spus, elevii erau mai pregătiți decât la începutul verii. Președintele comisiei de examinare, domnul prof. univ. **Mihai Ghiță** de la Universitatea Timișoara ne-a declarat: **„Mă aștept ca la examenul ce se desfășoară acum (ieri - n.r.), să avem un procent de promovabilitate de aproximativ 90 %. Dat fiind faptul că numărul de candidați este de aproape 200, vom desfășura proba pe durata de două zile.**

■ La Grupul Școlar Iuliu Maniu, situația era aceeași: **„Mă simt pregătită. Am învățat aproape toată vara, deci nu cred că voi avea probleme"** - ne-a spus una dintre candidate, după ce și-a depășit emoțiile.

Din păcate, la acest liceu ne-am confruntat cu un incident nedorit. Președintele comisiei, domnul **Mărgărit Mehedințeanu** s-a arătat ermetic, dialogul cu domnia-sa fiind absolut imposibil, atitudine pe care nu o putem califica. Sperăm - pentru o bună informare a opiniei publice - ca în zilele ce vor urma, această problemă să se rezolve ■ La Grupul Școlar de Industrie Alimentară au fost prezenți 194 de candidați de la 11 licee ■ Deși doamna director Pozdărie (de la Gr. Șc. de Ind. Alimentară) susținea sus și tare că sunt 15... ■ Gurile rele spun că dânsa s-a ocupat în mod deosebit de comisie ducând-o la masă, la grădinița din apropiere ■Noi nu le credem...

Ș. TUDOSE
Ó. BULZAN
Foto: **ȘT. MATYAȘ**

DOAR ANIMOZITATE ?

(Urmare din pagina 1)

Vasile a devenit, de cînd este prim–ministru, dintr–un outsider, un aspirant la președinția PNȚCD, aspirație care nu exclude pe cea la candidatura supremă în stat. "Comunicatul de la Neptun", semnat de premier și președintele PNȚCD Ion Diaconescu, nu înseamnă mare lucru, fiindcă nu reprezintă un document de partid, iar ședința BCCC al PNȚCD a analizat declarațiile lui Radu Vasile, fără a lua, totuși, vreo măsură, în afară de amînarea alegerilor pentru conducerea partidului pînă în 2001. Atitudinea tolerantă a conducerii PNȚCD este explicabilă: numai un partid lipsit de simțul realității ar îndrăzni să-și sancționeze premierul după ce politica acestuia tocmai a primit girul FMI. Eliminarea lui Radu Vasile din jocurile la vîrf din partid l-ar transforma, în ochii opiniei publice, într-o victimă a imobilismului din PNȚCD, iar partidul ar avea și mai mult de pierdut.

Calculele politice în perspectiva alegerilor abia se încheagă. Nimeni nu poate anticipa nimic, însă semnalele spun multe. Faptul că Radu Vasile privește o eventuală coaliție cu stînga ca pe o soluție "foarte viabilă" a alimentat și mai mult speculațiile privind unele apropieri doctrinare ale premierului față de principalul partid de opoziție. Unii oficiali din rîndul puterii susțin că astfel se explică și atacurile dure ale PDSR la adresa actualei conduceri "gerontocrate" a PNȚCD. Cert este că o eventuală preluare de către Radu Vasile a șefiei PNȚCD în 2001 ar pune sub semnul întrebării colaborarea viitoare cu Emil Constantinescu, în cazul în care acesta ar obține un nou mandat de președinte. Disputa dintre cei doi s–ar muta în cadrul PNȚCD, dacă Emil Constantinescu ar pierde alegerile.

Ieri după-amiază

DINTR-UN FOC - 50 DE MILIOANE AU FOST MISTUITE DE FLĂCĂRI

Ieri, la ora 14,18, pompierii Detașamentului de Pompieri Arad au fost anunțați că în municipiu, pe strada Școlii nr. 34 a izbucnit un incendiu. Deplasându-se la fața locului cu două auto-speciale, până la ora 15 și 10 minute au reușit să stingă focul. Din informațiile primite de la Grupul de Pompieri „Vasile Goldiș" Arad am aflat cauza producerii incendiului. În timp ce încerca să remedieze o defecțiune la pompa de benzină a autoturismului propriu, Cosmin Tintiu din Arad a pornit motorul mașinii. În acel moment s-a produs un scurt-circuit la un conductor electric, care a cauzat incendiul. Flăcările au mistuit autoturismul marca AUDI 100 cu numărul AR 03 KIZ, proprietatea lui Tintiu, o parte din garajul care, era proprietatea doamnei Elena Șincuța.

La o primă evaluare, provizorie, pagubele produse de incendiu se ridică la circa 50 de milioane lei.

FLORIN TRUȚ

ÎNSCRIERI LA ACTORIE

Școala de arte face înscrieri la clasa de actorie, a prof. Emilia Dima Jurcă, pentru anul școlar 1999-2000.

JOI, 19 AUGUST 1999

TVR 1

7,00 Matinal național
9,30 Matineu de vacanță
11,00 TVR Cluj-Napoca
12,00 TVR Info
12,05 TVR Iași
13,00 TVR Timișoara
14,00 TVR Info
14,10 Santa Barbara - rel.
15,00 În lumea bărbaților - rel.
15,30 Documentar
16,00 Convietuiri - magazin
17,00 Muzică populară
17,30 O familie ciudată - s.
18,10 Voie bună la TVR
18,55 Rezultatele tragerilor Loto
19,00 TVR Info
19,05 Corect!
19,10 Sunset Beach - ep. 513
20,00 Jurnal
20,45 Camera misterelor
21,00 Miracole
22,00 Reflecții rutiere
22,15 Cu ochii'n patru
23,15 Jurnalul de noapte
23,20 Simbolul tăcerii - f. SUA, 1992

TVR 2

7,00 TVM Telematinal
8,00 Desene animate
8,50 Tip-top, mini-top - rel.
10,15 Limbi străine - rel.
10,40 O familie ciudată - rel.
11,10 Star Trek Generația următoare - s.
12,10 Ecranizări Mircea Eliade: Amnezie - I
13,10 Căsuța din preerie - s.
14,00 Emisiune în limba germană
15,00 Rebelul - s.
16,00 Grecia - s.
16,45 Santa Barbara - s.
17,30 Impact - 1200 de zile
18,00 Primul val - s.
18,45 Știri bancare
19,00 Pentru dvs., doamnă!
20,00 Tinichigiul și coafeza - comed. Italia, 1996
21,50 Față în față cu autorul. In memoriam Mircea Nedelciu
22,50 Time Out
23,30 Cultura în lume
0,00 Simfonia „Praga" de W. A. Mozart
0,30 TV Mesager

PRO TV

7,00 Bună dimineața, Pro TV e al tău!
10,00 Tânăr și neliniștit - rel.
10,45 Pasiunea profesoarei de pian - f., rel.
12,35 Newsradio - ep. 18
13,00 Știrile Pro TV * O propoziție pe zi
13,10 Sweet Lorraine - f., rel.
14,40 Monștrii - ep. 38
15,00 Familia Bundy - 153
15,30 Strengărița - ep. 83
16,15 Tânăr și neliniștit - ep. 813
17,00 Știrile Pro TV * O propoziție pe zi
17,40 Aripile pasiunii - ep. 68
18,30 Inimă de țigancă - ep. 74
• Extragerea cărții poștale „Te uiți și câștigi"
19,30 Știrile Pro TV
20,30 Melrose Place - ep. 139
21,30 Mercenarii - ep. 29
22,25 Știrile Pro TV
22,30 Prietenii tăi - ep. 76
23,00 Millenium - ep. 34
0,00 Știrile Pro TV * Profit * O propoziție pe zi
0,30 Cum să reușești în publicitate - comed. SUA, 1989
2,00 Profit
2,15 Stirile ProTV
2,40 Echipa mobilă - rel.
3,35 Cine-i șeful? - ep. 91, 92
5,30 Nano - ep. 141

TV ACASĂ

7,00 Lanțurile iubirii - rel.
7,45 Preciosa - rel.
8,30 Căsuța poveștilor - rel.
9,15 Înger sălbatic - s.
10,00 Celeste se întoarce - rel.
11,00 Viața noastră - s., rel.
11,45 Dragoste și putere - rel.
12,30 Milady - rel.
13,30 Maria - s.
14,30 Hoinarii- rel.
16,00 Preciosa - s.
17,00 Celeste se întoarce - s.
18,00 Dragoste și putere - s.
18,45 Superboy - d. a.
19,30 Viața noastră - s.
20,15 Înger sălbatic - s.
21,05 Concursul „Stai Acasă!"
21,15 Lanțurile iubirii - s.
22,10 Milady - s.
23,00 Perry Mason: Împușcat în direct - f. polițist, SUA, 1986

ANTENA 1

7,00 Știri
7,10 Cafea cu parfum de femeie - s.
8,00 Cutia cu jucării
10,50 Știri
11,00 Kelly - ep. 18
11,30 Aventuri în junglă - ep. 11
12,00 Tropical Heat - s.
13,00 Știrile amiezii
13,15 Viitorul începe azi - s.
14,00 Esmeralda - s.
15,00 Ape liniștite - s.
16,00 Zodiac
16,10 Luz Maria - ep. 66
17,00 Știri
17,25 Salutări... Vouă!
17,25 Elena, viața mea - ep. 6, 7
19,00 Observator
20,00 Eliberarea - f. S. F. SUA, 1995, cu John Savage
21,45 Brigada mobilă
22,15 Observator
22,45 Minutul zero - emis. sportivă
23,10 Salutări... Vouă!
23,15 Tunetul negru - f. SUA, 1995
1,00 Intrigi de culise - f. SUA, 1982, cu Lonie Anderson, Linda Hamilton

PRIMA TV

7,00 Trăiește vara cu Nadine - rel.
8,00 Dimineața pe plajă
12,00 Karaoke show - rel.
13,00 Nimeni nu e perfect - s.
13,30 Pretutindeni cu tine - rel.
14,00 Nimeni nu e perfect - s.
15,00 Jerry Springer talk-show
16,00 Pretutindeni cu tine - s.
17,00 Trăiește vara cu Nadine
18,00 Focus
19,00 Kickboxer - f. SUA, 1989
20,30 Apel de urgență
20,50 Real TV
21,00 Karaoke Show
22,30 Show-ul de noapte
0,00 Focus
0,30 Petrolul blestemat - f. SUA, 1971, cu Franco Nero

TELE 7 ABC

7,10 Bună dimineața, România
9,00 Dinastia - rel.
10,00 Știri
10,30 Dintre sute de ziare - rel.
11,10 Lou Grant - rel.
12,00 Reporter Tele 7 - rel.
12,30 24 din 24 - rel.
13,00 Drumuri printre amintiri
13,30 Documentar
14,00 Medici la datorie - s.
15,00 Știri
15,15 Post Meridian
16,30 O singură viață - ep. 186
17,30 Film documentar
18,00 Știri
18,10 Dinastia - ep. 219
18,55 Pariul Trio
19,00 Celebritate - ep. 110
20,00 Actualitatea Tele 7
20,30 Documentar
21,00 Dintre sute de ziare
21,55 Pariul Trio
22,00 Linia întâi
23,00 Derrick - ep. 62
0,00 Știri
0,15 Ora H - emis. de confesiuni

TV ARAD

7,00 Știri
7,10 Cafea cu parfum de femeie - ep. 274, 275
8,00 Știri TVA - rel.
8,30 Divertisment - rel.
10,00 Emisiune în lb. germană - rel.
10,20 Anunțuri - rel.
10,30 Divertisment
10,50 Știri
11,00 Kelly - ep. 18
11,30 Aventuri în junglă - ep. 11
12,00 Tropical Heat - ep. 32
13,00 Știrile amiezii
13,15 Viitorul începe azi - ep. 9
14,00 Esmeralda - ep. 92
15,00 Ape liniștite - ep. 99
16,00 Zodiac
16,10 Luz Maria - ep. 66
17,00 Știri
17,20 Salutări... Vouă!
17,25 Divertisment
18,20 Anunțuri
18,30 Știri TVA
19,00 Observator
20,00 Fiți cu ochii pe noi!
21,30 Anunțuri
21,45 Știri TVA -rel.
22,15 Observator
În continuare program identic cu cel al Antenei 1

TV INTERSAT

8,55 Deschiderea programului
9,00 Intersat Music
9,30 Ochi de țigan - f.
11,00 Știrile Intersat
11,30 Echipa de șoc
12,00 Provocarea naturii
12,30 Intersat Music
13,00 Duddy Kravitz
14,45 Radical Power
15,15 Desene animate
15,45 Joia populară
17,45 Emisiune în lb. maghiară
18,45 Știrile Intersat
19,30 Echipa de șoc
20,00 Dansează cu mine afară - f.
21,30 Microb - sport în direct
23,00 Safari
23,30 Știrile Intersat
0,00 Erotica
0,45 Închiderea programului

HBO

10,00 Dracula: Un mort iubăreț, comed. SUA, 1995
11,30 Desene animate
12,00 Devon și Trent - f. SUA, 1997
13,45 Războiul fiarelor - s.
14,15 Dentistul - f. SUIA, 1997
18,15 Voință de fier - f. SUA, 1994
20,00 Foamea - s.
20,30 Cele două fețe ale dragostei - f. SUA, 1996, cu Barbra Streisand
22,30 Intrusul - f. SUA, 1995
0,00 Dragostea nebună - f. SUA, 1995
1,45 Jurnalul Pantofului Roșu

ATOMIC TV

7,00 Selector
10,25 Reactor - știri
10,30 Atomic Café - rel.
11,00 Atomix la soare cu Tudor și Michelle - rel.
14,00 Interactiv
15,55 Reactor - știri
16,00 Metropolis - rel.
17,00 Selector
19,00 Atomix la soare cu Tudor și Michelle
21,55 Reactor - știri
22,00 Hai Hui - rel.
22,30 South Park - d. a.
23,00 Klub Bizzar - rel.
0,00 Insomnia

RADIO ARAD & RADIO CONTACT (65,95 MHz)

5,00 - 8,00 BUNĂ DIMINEAȚA! - program Radio Contact
8,00 - 11,00 BUNĂ DIMINEAȚA, ARAD! - cu Gabriela Gavrilescu și Radu Mustață - Știri (8,30; 9,30; 10,30). Informații locale; Dedicații muzicale (9,30 - 10,30); În poiana dorului, muzică populară (10,30 - 11,00)
11,00 - 19,00 CONTACT FM - program Radio Contact
19,00 - 22,00 BUNĂ SEARA ARAD! - Univers ambiental, cu Sergiu Rusu și Darius Dârlea (19,00 - 19,30); Maxi chestionarul de joi, cu Codruța Belean și Darius Dârlea (19,30 - 21,00); Viața spirituală (21,00 - 22,00)
23,00 - 1,00 RADIO CONTACT - În arșița muzicii: Contact jazz

RADIO PRO FM (92,1 MHz)

0,00 - 5,00 PRO FM BY NIGHT
5,00 - 6,00 BULETIN DE ȘTIRI la fiecare sfert de oră
6,00 - 7,00 RONDUL DE DIMINEAȚĂ - INFO PRO cu Dan Apostol și Laura Călăceanu
7,00 - 10,00 PRO FM PÂNĂ LA 10 - cu Flavius Esnican
10,00 - 13,00 MIHAI CU NOI - cu Mihai Dobrovolschi
13,00 - 14,00 13-14 CU ANDREI - cu Andrei Gheorghe
14,00 - 17,00 ORAȘUL SUB LUPĂ - cu Cătălin Lăpușcă
17,00 - 19,00 STAR STATION MIX - cu Mihai Gurei
19,00 - 21,00 ASCULTĂ-ȚI MUZICA! - cu Călin Gheorghe
21,00 - 22,00 PRO FM GREATEST HITS - cu Marius Vintilă
22,00 - 24,00 RONDUL DE NOAPTE - cu Răzvan Exarhu

RADIO TIMIȘOARA

6,00 Ceasurile dimineții
8,00 Muzică populară cu dedicații
9,00 Matinal turistic
10,00 Radio circuit
11,00 Radio cocktail
13,00 Emisiune în lb. germană
14,00 Emisiune în lb. maghiară
15,00 Emisiune în lb. sârbă
16,00 Actualitatea, în 60 de minute
17,00 Gramofon
18,00 Un răspuns pentru fiecare
19,00 Radiojurnal
19,15 Vă place opera?
20,05 Școala pământului
20,50 Călătorie în lumea poveștilor
21,00 Curierul de seară
Știri: 6,00; 7,55; 9,00; 11,00; 12,55; 17,00; 18,00; 20,00; 21,00; 21,55
Radio Jurnal: 7,00; 16,00; 19,00

RADIO SEBIȘ

6,00 Detașamentul de trezire
8,00 Cântă-mi lăutare - muzică populară
9,00 Alo, tu alegi!
11,00 Cafeaua de zece
12,00 La porțile dorului - muzică populară
13,00 FM-ul de prânz
14,00 Om bun - muzică folk
15,00 Astăzi sărbătorim - muzică populară și dedicații muzicale
16,00 După patru
18,00 Telefonul cu butoane
19,00 La Mulți Ani! - dedicații muzicale
20,00 Casa noastră
21,00 Șueta cu Magi - talk show
23,00 Ascultă și tu!
0,00 92,1 insomnii!
2,00 Nocturna muzicală

ECHIPA DE INTERVENȚIE PIROTEHNICĂ A SRI E PREGĂTITĂ PENTRU ORICE SITUAȚIE

■ În dotare, SRI-ul are cele mai bune echipamente din lume ■ 700 gr trotil au trimis un Audi 80 în cerури ■ Cum se neutralizează o bombă? ■ Un om în mijlocul exploziilor

Ieri, în Poligonul Unității de jandarmi din Vladimirescu, a avut loc a demonstrație inedită și deosebit de interesantă, realizată de Echipa de intervenție pirotehnică din cadrul

Serviciului Român de Informații, secția județeană Arad. La această acțiune au participat alături de reprezentanții mass-media, oficialități locale, conducători de instituții financiare și bancare, alte persoane interesate.

În cuvântul de deschidere, colonelul Nicolae Goran, a făcut o scurtă prezentare a activității pirotehnice din cadrul SRI, locul și rolul său în activitatea de apărare. Din cele expuse, am reținut faptul că în condițiile actuale de creștere a numărului de acte criminale cu aspect terorist, existența și buna pregătire a echipei pirotehnice sunt o necesitate. Enumerând câteva cazuri de terorism, dl. colonel a încercat să-i convingă și cre-

dem că a reușit, pe conducătorii de bănci că deși încă nu este cazul, în curând, Doamne ferește, s-ar putea ivi situații în care să fie necesară intervenția pirotehniștilor.

A urmat o prezentare rapidă a echipamentului care este folosit în situațiile ce apar. Astfel, cei prezenți au aflat mai multe detalii despre modernul echipament existent în dotarea SRI Arad. Cel mai impresionant a fost echipamentul de protecție împotriva exploziilor, de producție canadiană, cel mai bun din lume la ora actuală, cu sistem de răcire internă și care rezistă la explozia a 700 gr trotil la o distanță de un metru. Și pentru ca cei prezenți să se convingă de veridicitatea celor prezentate s-a trecut la fapte.

O MAȘINĂ ÎN AER

Prima demonstrație a fost plasarea unei încărcături de trotil de 700 gr. într-o mașină, mai exact într-un Audi 80. Detonarea explozibilului a aruncat efectiv în aer mașina, părțile componente căzând pe o rază de câteva zeci de metrii. Apoi, a fost prezentată detonarea în poligon a unei valize în care se afla explozibil. Explozia provocată de o instalație specială n-a făcut prea mult zgomot sau fum, totul fiind protejat la maximum. Ultima parte a demonstrației a constat în prezentarea la lucru a costumului de protecție. Îmbrăcat în el, un lucrător al serviciului pirotehnic a stat vreme de câteva minute în mijlocul exploziilor.

În încheiere, unitatea de jandarmi a făcut o frumoasă prezentare a unui pluton de intervenție specială, format din sergenți angajați pe bază de contract.

ȘERBAN POPESCU
Foto: **ALEXANDRU MARIANUȚ**

De necrezut

LA MIȘCA S-A... MIȘCAT CONȘTIINȚA CONSILIERILOR COMUNALI

În orice primărie din județ discuțiile cu primarul, viceprimarul sau orice alt angajat al primăriei încep și se sfârșesc cu lipsa acută a fondurilor bănești.

Doamna **Viorica Draga**, contabila primăriei Mișca, ne-a relatat despre hotărârea pe care au luat-o cei 13 consilieri ai comunei: până la suplimentarea bugetului consilierii să fie retribuiți lunar doar cu 5% din salariul de încadrare al primarului, indiferent de numărul de ședințe ținute. În aceste condiții, indemnizația unui consilier pentru o lună este în jur de 100.000 de lei și nu 680.000 cum primeau în mod normal. În urma renunțării la o parte din indemnizație, consilierii au economisit aproximativ 60 de milioane de lei. Din acești bani, Primăria Mișca a executat lucrările de întreținere și de reparații la școlile de pe raza comunei. De fapt, în Mișca instituțiile de învățământ se igienizează anual. La Școala Generală din Mișca lucrările erau aproape finalizate. Am intrat în clase care în acel moment puteau să-i primească pe elevi într-un nou an școlar. Putem spune că, din punct de vedere al curățeniei, școala din Mișca e un model. Bun de urmat de alte instituții de acest gen de pe raza județului.

TEODORA MATICA
Foto: **ȘTEFAN MATYAȘ**

Școala din Mișca a fost igienizată pe banii consilierilor.

La Universitatea „Aurel Vlaicu" din Arad

O NOUĂ FORMĂ DE ÎNVĂȚĂMÂNT - COLEGIUL UNIVERSITAR

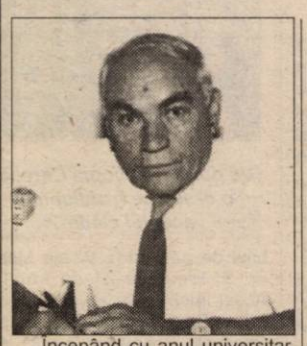

Începând cu anul universitar 1999/2000, în cadrul Universității „Aurel Vlaicu" din Arad va funcționa un colegiu universitar cu taxă, cu o durată de trei ani. În planul de școlarizare sunt cuprinse trei profile: 1. **Economic**, cu specializarea Contabilitate și Informatică de Gestiune (50 de locuri) 2. **Tehnologia Produselor Alimentare (TPA)** cu specializările: Tehnologia și Controlul Calității Produselor Alimentare și Tehnologie și Control în Alimentație Publică și Turism (25, respectiv 25 de locuri) 3. **Textil** cu specializările Filatură - Țesătorie, Tricotaje Confecții Textile și Finisare Chimică Textilă (45 locuri).

Directorul colegiului, conf. dr. ing. **Petre Popa**, preciza că această formă de învățământ superior se adresează absolvenților de școli postliceale, care vor fi admiși fără examen de admitere. Pot candida însă și absolvenți de liceu, în limita locurilor rămase neocupate. Așadar, la specializările Colegiului universitar se pot înscrie: a) absolvenții cursurilor postliceale fără susținerea probelor de concurs, în ordinea descrescătoare a mediilor; b) candidații respinși cu media peste 5 la examenul de admitere susținut la specializările de profil din sesiunea septembrie 1999; c) absolvenți de liceu din promoțiile 1998 și 1999, pe baza mediei de la examenul de bacalaureat.

La profilul **economic** se pot înscrie absolvenți de școală postliceală care au specializarea contabil. După cei trei ani de colegiu absolventul va obține titlul de referent economic. Pentru profilul **TPA** pot opta absolvenți ai școlilor postliceale de profil alimentar, agricol și turism iar profilul textil, absolvenți ai școlilor postliceale de pentru profil **textil**, protecția mediului, merceologie, electrotehnică, automatică, informatică, coafură-cosmetică. La ultimele două profile titlul obținut după terminarea studiilor va fi de subinginer.

Taxa de școlarizare pentru anul universitar 1999/2000 este de 5.000.000 lei și poate fi achitată în rate: la începutul anului universitar 2.000.000 lei, iar restul în șase rate egale. Cei care achită integral taxa la începutul anului beneficiază de o reducere de 10%.

Pentru prima sesiune de admitere înscrierea se face în perioada 31 august - 6 septembrie 1999. Înscrierile se fac la corpul B al Universității „Aurel Vlaicu", pe Calea Aurel Vlaicu, nr. 34, sala B - 20, zilnic între orele 8 - 14. Taxa de înscriere este de 200.000 lei.

În cazul că nu se vor constitui formații de minimum 20 de studenți la fiecare specializare, după a doua sesiune de înscrieri (16-20 septembrie 1999) specializarea nu va putea funcționa iar candidaților li se va restitui taxa de înscriere.

TEODORA MATICA
Foto: **ȘTEFAN MATYAȘ**

S.C. SAPICO DISTRIBUTION S.R.L.

Angajează:

- Director filială cu atribuțiuni de supervisor
- Facturistă

Condiții: - expedientă în domeniu
- cunoștință operare PC

Informații la telefon: 288515 sau 094929368.

(5224218)

ELEVII CLASELOR A VI-A – PRIMA PROMOȚIE A ÎNVĂȚĂMÂNTULUI OBLIGATORIU DE NOUĂ ANI

Elevii care în toamnă vor fi în clasa a șasea reprezintă prima promoție care va urma nouă ani de gimnaziu, în loc de opt cît prevedea vechea Lege a Învățământului, a declarat, Liliana Preotesa, director general în Ministerul Educației Naționale (MEN).

MEN consideră că opt ani de învățământ obligatoriu sunt insuficienți pentru aprofundarea noțiunilor de cultură generală. Introducerea noii legislații va apropia sistemul românesc de cel european, în care învățământul obligatoriu este de cel puțin nouă ani, a mai spus Preoteasa.

Distribuitor Autorizat dialog

Nu e niciodata prea tarziu sa alegi ... cea mai buna oferta

Doua luni abonament GRATUIT
Sau
Intre 1000 si 15 minute GRATUITE suplimentar in primele doua luni de abonament

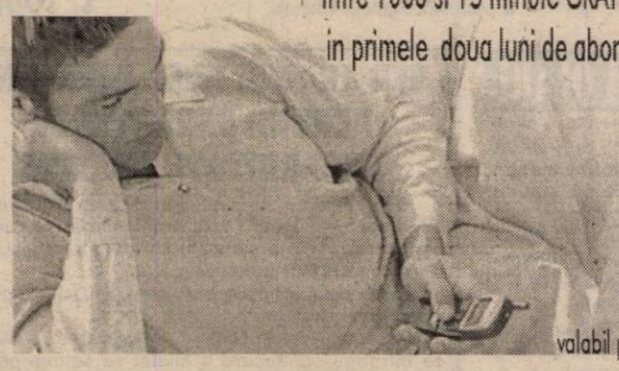

valabil pentru conectare Dialog 50

Bosch M-Com 608 49 $ *

Alcatel One Touch View 79 $ *

Nokia 5110 89 $ *

* fara TVA

ROMCOM shop phones accesories

ROMCOM Arad str. Horia nr. 1
Telefon: 057/283588; 094/799955

Primim spre publicare

PÂNĂ CÂND GUVERNANȚII SE VOR FACE MEREU CĂ PLOUĂ?

Prin această scrisoare aș dori să ridic problema disperată a pensionarilor din anii 1990 și înainte cu scopul de a sensibiliza Președintele Țării, Guvernul și Parlamentarii în vederea rezolvării acestei situații.

Toate majorările care s-au făcut, au dat procente egale tuturor pensionarilor, greșeală foarte mare. S-a făcut și (recorelarea) o bătaie de joc, s-au dat sume mici la pensii mici și sume mai mari la pensii mari. Eu consider că o recorelare trebuie să apropie pensiile mici, cât de cât de cele mari. De ce nu se fac majorări cu procente diferențiate (mă refer la pensii de limită de vârstă și vechime integrală) acordându-se un procent mai mare pensiilor sub un milion de lei, iar la cei peste 2 milioane de loc, că din aceste pensii se poate trăi. Asta ar fi adevărata recorelare și protecție socială.

Se spune mereu că nu sunt bani, dar pentru salarii de 80 și peste 100 de milioane sunt bani? Ce fac acești oameni lună de lună cu atâtea milioane? Cum reușesc să-i cheltuiască? Mă gândesc că le este foarte greu, nu ca nouă celor ce trăim, după o muncă de o viață, din câteva sute de mii de lei. În ziua primirii pensiei, după ce ne achităm cheltuielile de întreținere, curentul electric, o butelie de gaz, nu ne mai rămân bani nici pentru pâine și medicamente.

Deși se fac mereu sesizări, se scrie în presă, conducătorii noștri se fac că plouă. Când vor înțelege că ne-a ajuns cuțitul la os? Se dorește moartea pensionarilor? Să ni se spună, măcar acest curaj să-l aibă! Să nu mai popularizeze majorările de pensii prin mijloace mass-media că e o rușine cu sumele de 6-7 mii de lei. Ce facem cu acești bani? În acest timp, conducătorii se lăfăie în bani. Rușine domnilor, e răsplata muncii noastre de o viață, nu cerem pomană.

OLIMPIA MĂCINIC,
Unirii 13

LEGEA PROPRIETĂȚII - LEGEA VIITOARELOR SCANDALURI DIN ROMÂNIA

(Urmare din pagina 1)

VOR RĂMÂNE ARĂDENII FĂRĂ SPITALUL MATERN?

Spitalul Matern din Arad este revendicat de către Comunitatea evreiască locală. Conform celor spuse de directorul economic, Kocsis Grigoriu, este revendicat întreg spitalul, mai puțin corpul de clădire construit recent, dar și acesta aflându-se pe terenul celui care revendică. Dar, potrivit deciziilor luate în cadrul Comisiei Juridice a Camerei Deputaților, cazul Spitalului Matern intră în speța nerestituirilor în natură, proprietarul urmând să primească doar o chirie în valoare de 30% din valoarea chiriei de piață. Chiar și așa, Spitalul Matern va trebui să plătească o chirie enormă, mai ales dacă avem în vedere sărăcia bugetului cu care se confruntă Ministerul Sănătății. Deocamdată, procesul revendicării Spitalului Matern se judecă la Curtea de Apel Timișoara. Dacă avem în vedere și faptul că statul român nu s-a prea opus atunci când este vorba de proprietățile comunităților evreiești (și datorită presiunilor internaționale) ar fi posibil ca Spitalul Matern să fie câștigat de către foștii proprietari. Consecințele acestor hotărâri nu le discutăm noi acum și aici.

(Doar) fațada Spitalului Matern

200 DE COPII - ÎN CĂUTAREA UNEI GRĂDINIȚE

Grădinița nr. 6, de lângă Liceul „Moise Nicoară", singura grădiniță model din Arad, este revendicată de cetățeanul elvețian Faltin Imre, nepot al foștilor proprietari Groszmann Alfred și Groszmann Ella. Statul român a preluat acest imobil în 1962, cu titlul de bun părăsit, fără însă a se intabula ca proprietar.

În 1997, Faltin Imre se intabulează pe această proprietate, obținând certificatul de moștenitor. După care a cerut evacuarea spațiului. Faltin Imre intenționa să vândă imobilul firmei Nederlanden, contra unei sume de câteva miliarde de lei.

Grădinița are 200 de copii. Inspectoratul școlar a acționat în judecată hotărârea de evacuare, pretinzând și 500 de milioane de lei despăgubiri, sumă ce reprezintă cheltuieli de modernizare (gaz, apă, încălzire etc.).

Vor fi scoși copiii în stradă?

Putem vorbi de fosta Grădiniță nr. 6?

BISERICA CATOLICĂ - ÎN PROCES CU ENORIAȘII SĂI

Vizavi de Tribunal, în imobilul de pe strada Vasile Milea nr. 9, locuiesc 31 de familii. Acest imobil este revendicat de către Episcopia Catolică din Oradea. Precizăm că 21 de familii au intrat până la această oră în proprietatea apartamentelor în care locuiesc.

Va pune Episcopia Catolică o cruce pe frontispiciul acestei clădiri?

Proprietarii și chiriașii ne-au declarat că au investit mulți bani pentru amenajarea spațiului în care locuiesc, în imobilul vechi de peste 100 de ani. Avocatul Episcopiei catolice din Oradea este consilierul județean Alexandru Nagy. Fiecare dintre proprietari are pe rol proces cu Episcopia. Problema este cu atât mai complicată, cu cât în acest imobil locuiesc și proprietari, și chiriași.

Potrivit proiectului de lege, s-ar părea că cei care au intrat deja în posesia apartamentului nu ar avea probleme, deoarece „dacă contractul de vânzare-cumpărare a fost încheiat cu bună credință, aceștia rămân proprietari de drept". Ce înseamnă bună credință? Sintagma presupune că la ora încheierii contractului respectiv să nu fi existat revendicare din partea fostului proprietar. Ar mai fi de precizat faptul că jumătate dintre locatari sunt de naționalitate maghiară.

* * *

Referitor la Legea restituirii am chestionat câțiva parlamentari arădeni, pentru a afla care este opinia lor în această privință. În mod deliberat, am ales parlamentari aparținând atât puterii cât și opoziției.

RESTITUIRE CU ... DISCERNĂMÂNT

TEODOR JURCĂ, deputat PDSR Arad

„În principiu eu sunt pentru restituire. Dar totul trebuie făcut cu discernământ, analizându-se fiecare caz în parte, dar mai ales importanța pe care o reprezintă obiectivul pentru societate. Pe plan local ar trebui făcută o analiză cât se poate de obiectivă a respectivelor imobile, după care să se vină cu propuneri concrete. Obiectivele care depășesc interesul local să fie analizate, după caz, „fie la nivel zonal, fie la nivel central.

Indiferent cum pui problema restituirilor, ea are și conotații politice și, implicit, electorale."

„SUNT PENTRU RESTITUIRE"

M. Calimente, deputat PNȚCD Arad

„În primul rând, fiind discutat numai în comisie pe timpul vacanței parlamentare, nu cunosc proiectul de lege, articol cu articol. În consecință, în mod cert, legea va suferi modificări la votul în plen. Ceea ce am înțeles din discuțiile de la televiziune, singura sursă pe care am avut-o, în legătură cu aceste imobile care fac obiectul sediului unor instituții, a reieșit clar că acestea vor rămâne în

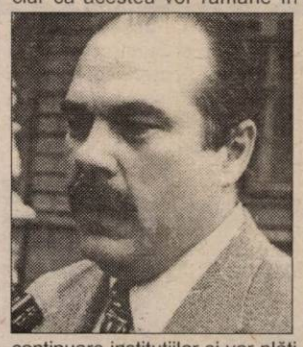

continuare instituțiilor și vor plăti chirie noului proprietar. Problema revendicării acestor proprietăți nu o cunosc prea clar, dacă pot revendica proprietățile doar cetățenii români sau și cei care au pierdut cetățenia română.

Problema restituirii dreptului de proprietate este clar unul din punctele programatice ale partidului nostru și, în consecință, sunt de acord cu această lege. Referitor la poziția PDSR îmi dau seama de ce ei nu sunt de acord cu această lege: în general, ei sunt beneficiarii actelor de naționalizare și confiscări abuzive făcute în trecut și astfel ei ar pierde casele în care locuiește majoritatea dintre ei, fiind foști demnitari mai mici sau mai mari ai fostului regim comunist.

Eu cred că legea va trece în parlament, cu atât mai mult, cu cât însuși PDSR afirmă în ultima vreme că dorește modificarea Constituției, în speță a punctului care se referă la proprietate: de la ocrotirea proprietății la garantarea proprietății, lucru pe care noi l-am cerut încă din timpul Constituantei. Oricum, proprietatea este un drept imprescriptibil și inalienabil și el trebuie aplicat și proprietăților vechi, nu doar celor dobândite după '89 încoace, cum doresc cei de la PDSR."

SE ACCEPTĂ ȘI AMENDAMENTE ALE OPOZIȚIEI

EMIL PUTIN, deputat PSDR, membru al Comisiei Juridice a Camerei Deputaților

„Această lege este cea mai importantă care a venit după 1989. Deși Consiliul Europei ne-a recomandat problema proprietății și doar să modificăm Legile 18/'91 și 112/'95, eu cred că această lege se impunea ca fiind una de sine stătătoare pentru că nu poți să fii un stat de drept și nu putem spune că am ajuns la o autentică democrație fără reglementarea sistemului de proprietate. Or, această lege, pe lângă faptul că redă foștilor proprietari dreptul de proprietate asupra bunurilor luate în mod abuziv, chiar prevede și modalitățile de restituire a acestor drepturi, precum și relațiile dintre foștii proprietari și actualii deținători.

Datorită acceptării unor amendamente ale opoziției, cu sprijinul unor deputați membri ai coaliției, printre care m-am aflat și eu, s-a conservat din punct de vedere legal dreptul de proprietate câștigat cu bună credință de cei care au dobândit imobilele prin Legea 112. Prevăd că vor fi niște dezbateri furtunoase, însă sper ca adoptarea acestui proiect de lege să fie făcut nu numai din punct de vedere politic.

Chiar dacă unele imobile vor fi restituite vechilor proprietari, se va păstra destinația acestor imobile atunci când este vorba de: unități școlare, spitale, creșe etc., iar chiria va fi una stabilită nu de proprietar, ci prin H.G. și nu va depăși 30% din nivelul chiriei obișnuite."

* * *

Nu ne-am propus în acest material să comentăm sau să dăm verdicte asupra cazurilor în speță sau asupra legii în general. Un lucru este cert. Legea restituirii va crea mari probleme în justiție, cu reverberații în clasa politică românească, aflată într-o evidentă campanie electorală.

IOAN IERCAN; DORU SINACI
Foto: **ONORIU FELEA**

În opinia UFD Arad P. D. ESTE O CAMERĂ DE COMERȚ NEOFICIALĂ

În cadrul conferinței de presă a UFD Arad, liderii arădeni ai partidului au pus punctul pe „i" în câteva chestiuni politice actuale.

DEMOCRAȚIE DE FAȚADĂ

Președintele UFD Arad, dl. Gelu Roman, a adus câteva argumente care doresc să demonstreze necesitatea coagulării forțelor de dreapta din România. **„Ceea ce se întâmplă la ora actuală, adică încercarea adunării forțelor de stânga în jurul PDSR, îl considerăm a fi un fenomen periculos, care ar putea duce la un parlament discreționar și la o democrație de fațadă."**

Unul dintre partidele atacate de UFD este Partidul Democrat, **„o formațiune fără coerență ideologică, condusă de lideri atrași de relațiile economice"**. În opinia dlui Gelu Roman, PD nu e altceva decât o **„cameră de comerț neoficială."**

De asemenea, CDR, prin cei doi lideri **„născuți în primul război mondial, preocupați de scaunele unde dorm încă"** este acuzată de starea actuală a țării, dl. Roman mai afirmând că singura soluție o reprezintă dreapta.

INFLAȚIA VA AJUNGE LA 45%

Aceasta este procentul la care va ajunge inflația până la sfârșitul anului, procent preconizat de către UFD.

Vizavi de acordul cu FMI, dl. Roman este de părere că guvernanții și-au etalat încă o dată lipsa de responsabilitate și modul în care manipulează opinia publică.

„Bineînțeles că inflația va fi oprită prin creșterea prețurilor, a accizelor și altor invenții ale lui Remeș, și este foarte clar că încet-încet, cei de la putere alunecă în ridicol", a afirmat dl. președinte.

TERENURI AGRICOLE POLUATE

La conferința de presă a mai fost prezent și Dan Șerban, președinte UFD Vladimirescu, care a prezentat pe scurt câteva probleme ale comunei.

O mare nemulțumire o au cei care lucrează pământurile, pentru că majoritatea suprafețelor sunt poluate în proporție de 80% din cauza Combinatului chimic din zonă.

Dl. vicepreședinte Radu Onea a anunțat înființarea a încă două filiale UFD la Covăsânț - președinte Adriana Mariș și la Odvoș - președinte Ciprian Bălu. În prezent, UFD Arad are un număr de 14 organizații în județ, înființate în doar două luni și jumătate.

SORINA AMBRUȘ

PARTIDUL SOCIALIST SE AMBIȚIONEAZĂ

La Plenara extraordinară a Consiliului municipal al Partidului Socialist, desfășurată la Liceul Sanitar, organizația municipală a avansat un proiect ambițios: creșterea numărului de membri de la 400 la 600. „În ciuda unei aparente căderi de formă, Partidul Socialist va demonstra că este în creștere, realitatea contrazicând sondajele", a declarat Florin Remețan, președintele organizației județene. Noul Birou Executiv pe municipiu, ales la Plenară, are următoarea formulă:

- președinte - ing. Miczig Andrei
- vicepreședinți: Dumitru Constantinescu, Doina Domokoș, Tiberiu Aldea.
- secretari: Camelia Chihaia, Dorin Maghici, Daniela Dragoș.
- membri: Alin Gherban și Ioan Vărcuș.

Ca o notă aparte, media de vârstă a Biroului este 36 de ani. „Este o dovadă că Partidul Socialist promovează tineretul", a declarat Iuliana Mureșan, președinta Ligii pentru Apărarea Demnității Femeii.

S. TODOCA

FILIALĂ P. S. LA OLARI

La sfârșitul săptămânii trecute, staff-ul P. S. Arad - Florin Remețan - președinte, Viorel Enache și Mureșan, vicepreședinți - s-au deplasat la Olari, unde s-a stat de vorbă cu simpatizanții din localitate.

A luat ființă și filiala Olari a Partidului Socialist, președinte fiind ales Gheorghe Brad. Funcția de vicepreședinte i-a revenit lui Nagy Iosif, fost membru PL '93, iar acum consilier local al PS. A mai fost ales un secretar în persoana lui Dimitrie Bozgan.

De asemenea, cu această ocazie, s-a întrunit și numărul necesar de membri pentru înființarea Asociației Tineretului Socialist (ATS) Olari.

SORINA AMBRUȘ

UFD ARAD ȘI PNL - ÎMPREUNĂ PENTRU GARANTAREA PROPRIETĂȚII PRIVATE

Sub solganul **„Dorești garantarea proprietății tale - semnează aici"**, PNL Arad a declanșat campania de strângere a semnăturilor pentru modificarea Constituției României în acest sens.

Dintre partidele politice arădene, UFD a fost primul care s-a declarat „pro".

Vicepreședintele UFD Arad Radu Onea a afirmat că întreaga conducere a filialei va semna pentru garantarea proprietății. **„Pe lângă măsurile de stânga luate până acum de ministrul Remeș, aceasta este singura pe care noi o considerăm de dreapta, prin urmare ni se pare normal să ne depunem semnăturile."**

SORINA AMBRUȘ

Podul dintre Ardeal și Banat

O IMPORTANTĂ MIZĂ POLITICĂ ȘI O PROBLEMĂ URBANISTICĂ PENTRU ARĂDENI

Podul de cale ferată de peste râul Mureș, moștenire a stăpânirii austro-ungare, a ajuns, la bătrânețe, o importantă miză politică. În campania electorală trecută, principalele forțe politice arădene se băteau cu cărămida în piept în fața arădenilor că vor avea grijă ca podul să fie mutat și linia CFR care traversează cartierul Micălaca să fie scoasă din oraș și acea zonă să se dezvolte nemaipomenit. Iată că anii au trecut, podul se află tot acolo și circulația trenurilor a fost doar întreruptă. În aceste condiții, arădenii trebuie să știe cu exactitate ce s-a făcut și ce se va întâmpla în cazul podului CFR, care leagă Ardealul de Banat.

EXPERTIZE VECHI ȘI MAI NOI

Podul a fost construit la început de secol, prin 1911 și și-a depășit de mult-durata de funcționare. Legenda spune că, prin anii '80, firma constructoare ar fi trimis puterii de atunci un avertisment prin care se arăta că podul nu mai prezintă siguranță în exploatare. Dacă firma constructoare își arăta interesul pentru podul arădenilor, semnalul lor de alarmă a fost prost înțeles la Arad. Atunci, cu mijloacele tehnice disponibile au fost efectuate expertize și studii care au condus la o realitate care se bănuia și întărea avertismentul occidentalilor: podul nu mai prezenta siguranță în exploatare și urma să fie reparat sau înlocuit. În jurul liniei ferate s-a construit unul dintre cele mai mari cartiere ale Aradului, Micălaca. Pe lângă poluarea fonică s-au mai adăugat și vibrațiile care pun în mod real în pericol blocurile din zonă. Și la toate aceste neajunsuri se adaugă viețile copiilor tăiați de tren, în timp ce încercau să treacă linia ferată pentru a merge la școală, deoarece școală este doar într-o parte a cartierului Micălaca. Fără o expertiză mai „proaspătă", în timpul inundațiilor de anul trecut podul CFR a fost închis circulației trenurilor, tocmai de către ministrul transporturilor aflat într-o vizită la Arad. Curios este faptul că ulterior, la toate inundațiile din România, când Ministerul transporturilor comunică situația drumurilor și podurilor închise circulației, apare și podul CFR de la Arad, închis de un an de zile. Primăria dorește o nouă expertiză pentru a cunoaște exact situația podului, deși lupte din culise încearcă să împiedice realizarea acesteia. Mai mult, s-a ajuns la afirmații de genul că, Micălaca nici nu suferă de pe urma liniei ferate care-o separă, că și în marile orașe civilizate ale Europei gările sunt în mijlocul orașului, iar expertizele care demonstrau poluarea fonică și vibrațiile ar fi fost „făcute la comandă".

BĂSESCU NU MAI VREA POD LA 2 KILOMETRI

Cu toate că într-o vizită la Arad, imediat după alegerile din '96, ministrul transporturilor, Traian Băsescu, promitea un pod așa cum vor arădenii, adică la 1,8 kilometri în amonte, între timp s-a răzgândit. Toate proiectele arădenilor de a scăpa de linia ferată ucigașă din cartierul Micălaca au început să se spulbere. Însă conducerea orașului se baza pe existența PUG (planului urbanistic general) care prevedea scoaterea liniei ferate din Micălaca și dezvoltarea cartierului. Mai mult, prevedea dezvoltarea cetății Aradului pentru care s-a solicitat și documentația care a fost acceptată de comunitatea europeană ce va începe virarea banilor către Arad.

Cu toate acestea, ministrul transporturilor dorește ca podul să rămână unde este, să fie reparat, adică refăcut, să fie dublată linia ferată prin Micălaca, să fie executate unele subtraversări și să blindeze linia ferată cu panouri fonoabsorbante. Dar în situația de față, 100 de ani de acum înainte linia ferată va rămâne în Micălaca, PUG-ul nu va fi respectat tocmai de cei care l-au proiectat, iar Cetatea Aradului nu se va mai putea dezvolta decât parțial și reda circuitului turistic. Și cum se apropie anul electoral, a început agitația în jurul podului. Sunt interesante părerile celor implicați în caz, iar arădenii vor putea trage singuri concluziile și vor ști cărui partid să-i acorde votul, în funcție de interesele orașului.

NOUL POD ESTE REALIZABIL ... ÎNTR-UN VIITOR ÎNDEPĂRTAT

Printr-o adresă, dr. ing. **Viorel Simuț**, director general al CFR SA, prezintă punctul de vedere al instituției pe care o reprezintă.

„Încă din anul 1992, SNCFR și, ulterior, CFR S.A. au încercat să repare podul dar nu au putut obține autorizația de construcție deoarece primăria Aradului refuză sistematic eliberarea ei. Dorința primăriei este înlocuirea podului cu un altul nou, la 2 km în amonte și devierea traseului căii ferate cu 7,5 km pentru a o scoate în afara orașului. Modificarea traseului căii ferate a fost inclusă în planul de urbanism al municipiului, dar fără consultarea administrației căii ferate.

Trebuie arătat însă că pentru reparația podului vechi sunt suficiente 92 miliarde lei, în timp ce modificarea traseului, așa cum a cerut primăria, ar costa peste 400 miliarde lei.

CFR S.A. este convinsă că în viitor se va impune construirea unui pod nou pe amplasamentul indicat de primărie. Mai mult de atât, aceasta este singura soluție pentru o viitoare dublare a liniei Timișoara-Arad și pentru sporirea capacității de trafic feroviar. Dar acest pod nou este realizabil numai într-un viitor destul de îndepărtat, când situația financiară a țării va permite susținerea unei asemenea infrastructuri de transport.

Până atunci însă este urgentă repararea podului actual și redeschiderea circulației feroviare între Timișoara și Arad.

Totodată, dezafectarea podului actual și a traseului urban al căii ferate ar fi o greșeală, deoarece s-ar renunța la un mijloc de transport economic și nepoluant, care pe viitor ar putea deservi cu succes traficul suburban de călători. Situații asemănătoare sunt chiar și în marile centre urbane: Paris, Londra, Berlin, Veneția.

Trebuie cunoscut faptul că prin întreruperea circulației feroviare între Aradul Nou și Arad, multă lume pierde: cetățenii din zona Aradului și Timișoarei, călătorii, transportatorii de mărfuri, operatorii de transport feroviar, CFR S.A. Dacă podul ar fi reparat, toată lumea ar avea de câștigat, inclusiv locuitorii din cartierul Micălaca, prin care trece trenul. Aceștia ar beneficia de sistematizarea circulației rutiere și pietonale în zona căii ferate. Astfel, CFR S.A. s-a angajat prin proiectul lucrării să subtraverseze calea ferată cu un pasaj rutier și cu 3 pasaje pietonale pe care să le racordeze la rețeaua stradală existentă. De asemenea, proiectul include montarea de-a lungul căii ferate de panouri fonoabsorbante pentru reducerea nivelului de zgomot.

Deoarece situația „podului de la Arad" durează deja de un an de zile, prelungirea ei devenind jenantă, CFR își reafirmă hotărârea de a acționa în continuare pe toate căile legale pentru obținerea autorizației de construcție, repararea podului și redeschiderea circulației feroviare. Cât ar avea de câștigat locuitorii cartierului Micălaca prin dublarea liniei ferate, numai ei pot decide acest lucru. Însă domnul Simuț și de ce nu, ministrul transporturilor, Traian Băsescu, uită un lucru: prin construirea unui nou pod, la 2 kilometri în amonte, acesta s-ar afla pe coridorul IV european și investiția ar putea fi făcută parțial cu fonduri comunitare.

PRIMARUL ESTE FERM PE POZIȚIE

După războiul PD-PNȚCD, în timpul căruia deputatul PNȚCD, Mihăiță Calimente, l-a declarat pe Traian Băsescu persona non-grata, în Arad situația s-a mai calmat.

Primarul Aradului, Paul Valentin Neamț, a rămas ferm pe poziție, cu toate că presiunile făcute asupra lui au fost imense pentru a ceda și a elibera autorizația de construcție pentru construirea noului pod de cale ferată prin repararea celui vechi. SNCFR dorește acum repararea podului vechi prin înlocuirea tablierului și repararea pilelor, ceea ce înseamnă, de fapt, un nou pod pe locul celui vechi. În aceste condiții, construirea podului vechi la 2 kilometri în amonte, așa cum au dorit arădenii rămâne un vis realizabil într-un alt deceniu.

„Practic nu ar trebui să existe nici o legătură între repararea podului actual și construirea podului nou peste Mureș. PUG prevede pod la 1,8 kilometri în amonte, motiv pentru care Primăria s-a ocupat de scoaterea din circuitul agricol și de schimburi de terenuri. Din '90 toți reprezentanții administrației locale au luptat când s-a realizat PUG, plan urbanistic general semnat de către toate ministerele de resort. În mod abuziv, în 1994 s-au comandat tablierele la „Vagoane" deși existau aprobările pentru un pod nou, deci legal nu puteau fi comandate. După care au încercat să propună o a 2-a variantă, adică construirea unui pod la 16 metri și repararea celui actual", afirmă primarul Aradului, Paul Valentin Neamț.

Interesantă este legenda luptei pentru podul CFR din Micălaca, dusă între Primărie și SNCFR. „SNCFR se încăpățânează să obțină împotriva voinței arădenilor, un pod nou pe același amplasament. În iulie '98 au smuls Primăriei un certificat de urbanism care permitea repararea actualului pod, dar s-au blocat la autorizația de construcție, unde planurile de subtraversări cerute de certificatul de urbanism erau luate de la o altă investiție. Primăria a refuzat să dea autorizația de construcție în aceste condiții, solicitând ca documentarea să fie conformă cu certificatul de urbanism. De fapt, Primăria dorește repararea podului, dar refuză ca sub pretextul unei reparații capitale să se înlocuiască întreaga structură metalică și practic să fie refăcut un nou pod. Cu sprijinul MLPAT și al Consiliului interministerial care a dispus efectuarea expertizei actualului pod, în decembrie 1998, s-a dispus efectuarea expertizei iar banii aferenți au fost incluși în hotărârea de buget local", declară primarul Paul Valentin Neamț. Adevărul este că, oricât de bine intenționat ai fi, o expertiză reală și recentă este necesară pentru a se cunoaște în acest moment situația podului din Micălaca. „În iulie a expirat certificatul de urbanism, motiv pentru care trebuie obținut un altul nou acum pentru reparații. S-a făcut comandă pentru efectuarea expertizei, expertiză care va scurta cu 2 ani darea în exploatare a podului și va oferi o soluție mult mai economică de reparare a lui" consideră primarul Aradului. Nici arădenii nu sunt împotriva reparării podului, reparație făcută cu bani puțini și care să-i ofere podului posibilitatea ca acesta să funcționeze până la obținerea banilor necesari pentru construcția unui pod nou. Din păcate, SNCFR nu este de acord cu acest lucru: „SNCFR refuză punerea la dispoziția comisiei de expertiză a documentației referitoare la pod, deși atât Primăria Aradului cât și MLPAT au făcut numeroase adrese la Ministerul Transporturilor și SNCFR. Consilierii, în marea lor majoritate, doresc repararea podului. S-a încercat anularea din buget a sumelor de bani necesare expertizei, dar votul a fost în final conform intereselor arădenilor. Parlamentarii locali au ținut cu arădenii, mai ales domnii deputați Titus Gheorghiof și Mihăiță Calimente", a declarat Paul Valentin Neamț, primarul Aradului.

CALIMENTE JOACĂ TARE

Deputatul Mihăiță Calimente a luptat mereu pentru ca Aradul să aibă un pod nou peste Mureș, dar la 1,8 kilometri, în amonte. În cadrul unei conferințe de presă, desfășurată cu puțin timp în urmă, deputatul PNȚCD a declarat ferm presei „PD-ul preferă zona liberă, pentru că zona liberă este un interes de familie al PD. Podul este interesul arădenilor". Adică, s-a spus pe șleau că s-a făcut un schimb: se aprobă zona liberă Arad-Curtici, dacă se renunță la varianta podului de cale ferată la 1,8 kilometri în amonte. Durul ministru al transporturilor, Traian Băsescu, nu a ripostat la aceste declarații ale președintelui PNȚCD Arad, Mihăiță Calimente.

Într-o luptă absurdă, Ministerul Transporturilor afirma că va demonta podul de peste Mureș, probabil în intenția de a-l remonta în fața Primăriei Aradului. Însă o veste de ultimă oră poate să-i liniștească pe arădeni: în bugetul alocat pentru anul 2000, la capitolul „Construcții de poduri", va fi prinsă prima tranșă, o sumă substanțială pentru construirea podului la 1,8 kilometri în amonte.

În cazul podului CFR, luptele de orgolii absurde vor continua. Practic, arădenii pot trage singuri concluziile necesare. Ei au aflat cum erau cât pe ce să beneficieze de subtraversările unei alte investiții a SNCFR, ceea ce scoate în evidență și seriozitatea SNCFR. Seriozitate pusă la îndoială în cazul solicitării documentației pentru o nouă expertiză, de care se pare că SNCFR se ferește. În fața călătorilor cărora li se mărește mereu prețul biletelor și li se oferă „servicii" pe măsură, SNCFR este zmeul-zmeilor. În fața arădenilor, condamnați să folosească prăpădita gară din Aradul-Nou, să călătorească în mizerie, să-și cumpere bilete în mirosuri de urină și să facă alpinism pentru a ajunge în vagoane, SNCFR nu pare decât un copil răsfățat care vrea să-i întărâte să accepte varianta pe care o vor. Din păcate, interesul arădenilor și al Aradului a rămas la mâna intereselor politice. Anul electoral se apropie. Rămâne de văzut cine și cum se va mai implica în rezolvarea problemei podului CFR de peste râul Mureș, care în loc să unească, desparte Ardealul de Banat. De vină să fie oare anumite politici care prevăd această „despărțire"?

VICTOR ALEXANDRU

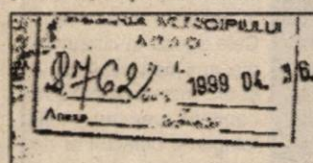

NOTA DE DISCUTII

Incheiat azi,15 aprilie 1999, la Consiliul Judetean Arad

Ca urmare a scrisorii M.L.P.A.T. – Cabinet Secretar de Stat nr.935/LB/13.04.1999, referitoare la podul CF peste raul Mures din Arad la data de mai sus, reprezentantii institutiilor nominalizate mai jos au stabilit urmatoarele:

1) Pentru evaluarea starii tehnice actuale a podului, este necesara efectuarea unei expertize tehnice, cu precizarea solutiilor de reabilitare posibile si estimarea costurilor, in conformitate cu normele tehnice in vigoare, tinandu-se seama si de datele din expertiza anterioara.

Din partea M.L.P.A.T., Florian Tompea, Director

Din partea C.J. Arad, Romulus Tasca, Vicepresedinte,

Din partea C.L.M. Arad, Paul Valentin Neant, Primar,

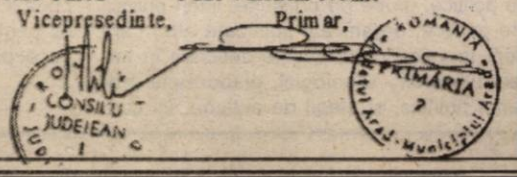

Mare sărbătoare populară la PECICA

Timp de trei zile, peste 4000 de pecicani s-au distrat la PRAZNICUL DE PITĂ NOUĂ

La câteva săptămâni după ce grâul a fost recoltat și după ce făina nouă a ajuns în cămările gospodarilor, țăranii din Pecica sărbătoresc **„PRAZNICUL DE PITĂ NOUĂ."** Obiceiul sărbătorii pâinii a început cu mai bine de un secol, prin grija învățătorului militant „EFREM HEDEȘAN". Iată de ce profesorul Doru Petescu, directorul Căminului cultural, a ținut cu ocazia jubiliară a praznicului de pită nouă să deschidă seria de manifestări culturale și sportive, cu dezvelirea plăcii - testament, închinată învățătorului EFREM HEDEȘAN, pe frontispiciul casei de cultură. Slovele săpate în marmură îndeamnă pe pecicani să-și păstreze credința și tradițiile. Și pentru că tradițiile folclorice, de mai bine de 30 de ani, sunt prezentate de ansamblul „Mureșul" a urmat o întâlnire de suflet între membrii formației pecicane cu dirijorii culturii de acum trei decenii (Liviu Berzovan, Horia Truță, Aurel Iancic, Viorel Nistor, Alex. Benczik, Bujor Cândea, Teodor Dumbravă). Seara de vineri, 13 august, s-a încheiat în aceeași notă folclorică cu spectacolul concurs radiofonic „Moara cu noroc", în sala FORUM, prezentatori Gelu Stan și Emilian Dumitru.

Ziua de sâmbătă a fost închinată sportului. Pe stadionul West Petrom s-au disputat meciurile de fotbal din cadrul turneului Praznicului de pită nouă și întâlnirea suporterilor cu fostele glorii - Dumitru Loncer, Ștefan Bakoș, Kiss Iancsi, Petru Schiopu, Gh. Codoș.

Duminică, a fost ziua cea mai densă în întreceri și surprize. Dumineața, pe stadionul West Petrom s-a disputat finala turneului de fotbal dotat cu cupa „Spicul de aur", între echipa pompierilor și a cooperației de consum. A câștigat cu scorul de 3-2 echipa cooperației. La orele prânzului un sobor de preoți ortodocși și catolici au săvârșit slujba de sfințire a pâinii noi. Au fost prezenți alături de parlamentarii arădeni, oficialități județene, locale, primarul orașului BĂTANIA din Ungaria, numeroși locuitori români și maghiari din Pecica. Țăranul brutar Valeriu Țigu ne povestește că și bunicul său acum 60 de ani, plămădea pâini mari de 5-6 kg ce ajungeau unei familii o săptămână. Pâinea era bună și este bună deoarece pământul, grâul, făina și oamenii sunt BUNI. După amiază, peste 4000 de pecicani au aplaudat evoluțiile formațiilor de dansuri populare ale copiilor din Arad și Pecica. Spre seară, s-a desfășurat concursul - Cea mai bună tocănită de oaie și parada carelor alegorice. Vedeta paradei a fost atelajul familiei SECUI, ce avea pe cal un înger păzitor, câinele Alb, ce supraveghea aristocratic întreaga asistență. Artizanul acestei mari sărbători populare, ce a făcut din Pecica timp de 3 zile (13, 14, 15 august) capitala grâului de aur, primarul Ioan Muneranț a fost mulțumit de calitatea și cantitatea grâului recoltat. Din făina nouă s-au plămădit deja peste 10 tone de pită.

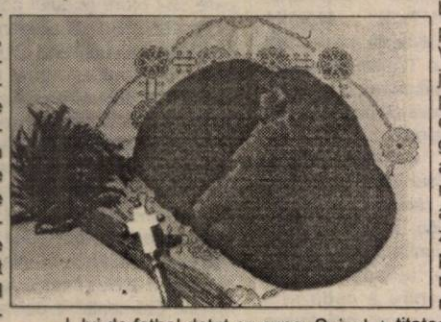

Ediția jubiliară a praznicului de pită nouă de la Pecica s-a încheiat seara târziu, pe stadion ,cu un spectacol vocal folcloric susținut de ansamblul Mureșul și Rapsozii Zărandului. La sala FORUM a avut loc balul tradițional - „Spicul de aur".

VIRGIL JIREGHIE

„PORT ÎN SUFLET DORUL DE PLAIURILE NATALE"

● Dialog cu Lenuța Petrică-Gyüre, laureata festivalului de la Moneasa

– Cum se simte a 30-a deținătoare a trofeului Festivalului-concurs de la Moneasa?

– Sunt emoționată și fericită. Acum, după ce am cântat în gala laureaților, mă bucur că mi-am înscris numele între interpreții de valoare care au obținut trofeul la acest apreciat festival. Să fii alături de Sava Negreanu, Florica Zaha, Mariana Anghel, Cornelia Căprariu ori Rodica Ardelean e un vis frumos pentru oricare tânăr care bate la porțile afirmării. Și când un astfel de vis se transformă în realitate e ceva fantastic. Cam așa mă simt eu în aceste momente.

– De ce cânți, Lenuța?

– Pentru că prin cântec mi se pare că pot comunica mai bine ceea ce simt.

– De când te „exprimi" prin cântec?

– Am cântat din clasele primare. Mai apoi am cântat pe scenele unor festivaluri și concursuri, interpretând doine și balade și cântece de joc. M-am bucurat ca un copil când au fost apreciate cântecele mele cu premii și diplome. Așa a fost la Satu Mare, în urmă cu peste zece ani, apoi în Sălaj, la festivalul „Du-te dor și vino dor" și, mai recent, în acest an, când am luat premiul I la „Floare albă de pe Criș" de la Buteni, iar acum, la „Festivalul-concurs al tinerilor interpreți de muzică populară" de la Moneasa.

– Cum se face că interpretezi folclor din Maramureș?

– Pentru că m-am născut (în 7 iulie 1965 n. n.) în satul Văleni, comuna Călinești, județul Maramureș. Deși locuiesc acum în Arad, am purtat în permanență în inimă și suflet dorul de plaiurile natale, dragostea față de părinți și săteni și-i mulțumesc mamei mele pentru „zestrea" glasului meu. Cântecele pe care le am în repertoriu sunt inspirate din frumusețea acestor locuri străjuite de legendarele ape Iza, Mara și Cosău.

– Ce face cântăreața când nu este pe scenă?

– Ceea ce face un om obișnuit: muncește (la S. C. Textil S. A.) și poartă grija casei și a familiei (sunt căsătorită și am o fetiță de 6 ani).

– Ce gânduri și vise frământă o artistă proaspăt laureată la un mare festival?

– Într-adevăr, am multe vise. Aș vrea să cânt mai mult, să recuperez cei câțiva ani pierduți (când nu am putut să fiu pe scenă), să caut noi piese pentru repertoriul meu, să înregistrez câteva casete audio și... vom mai vedea ce va urma.

– Noi dorim să urmeze... consacrarea.

A consemnat
V. FILIP
Foto: ȘT. MATYAȘ

TREI ARTIȘTI PLASTICI ARĂDENI - LA UN ATELIER DE CREAȚIE ÎN UNGARIA

● Interviu cu artistul plastic Gheorghe Docmanov ●

– Din câte știm, recent ați participat la o „tabără" internațională de creație plastică...

– Am participat pentru a cincea oară la atelierul de creație plastică din orașul Orosháza, din țara vecină, în perioada 2-15 august a. c., împreună cu artiștii Ioan Kett-Groza și Ion Cott din Arad. Au mai partaicipat șase artiști din Slovacia și 26 din Ungaria.

– Cum a fost organizată tabăra?

– Tabăra de vară de pictură de la Orosháza a prins conturul unui atelier de creație, care se încheagă în jurul ideii de unitate în diversitate, iar faptul că devine tradițional în timp, pe o perioadă îndelungată, conduce la crearea unor legături de breaslă solide, bazate pe prietenie, dincolo de etnii.

În perioada de 15 zile, prin grija domnului Gonda Géza, care susține acest atelier de creație, atât ca sponsor cât și ca organizator, au fost deschise 3 mini-expoziții cu lucrările în curs de execuție în localitățile Mezöhegyes și Orosháza, iar expoziția de încheiere a taberei, ce a avut loc în mediul natural al stațiunii balneare Gyopáros Fürdö, a atras numeroși invitați. Cu această ocazie s-a subliniat caracterul pozitiv și prietenesc ce leagă oamenii din locuri și țări diferite. Se pare că oamenii din mediile artistice pot găsi cu multă ușurință limbajul prieteniei și al înțelegerii.

– Ce ne puteți spune despre expoziția finală și la ce concluzii ați ajuns?

– Au fost expuse, cu această ocazie, peste 150 de lucrări: peisaje, naturi statice, flori, portrete tratate în stilurile abstract, suprarealist, realist, impresionist, post-modernist - tema principală fiind scurgerea timpului în acest an de sfârșit de veac.

Cred că ar fi binevenită o tabără de creație care să fie organizată și în județul nostru, existând posibilitatea unui valoros schimb de experiență.

V. FILIP

IN MEMORIAM

Conform programului de evocări a împlinirii a 55 de ani de la respingerea invaziei hortiste pe plaiurile arădene, în septembrie 1944 - în ziua de 15 gustar (august) 1999 - a avut loc în satul Berechiu, din comuna Apateu, județul Arad, sfințirea, de către Protopopul Nica și un sobor de preoți, a „Monumentului Eroilor"-luptători pentru apărarea patriei în cel de al doilea război mondial. Cu această ocazie au ținut cuvântări: dl. senator Ioan Crețu - fiu al comunei Apateu, dl. consilier al Prefecturii județului Arad, Cosmin Aldea, dl. Ioan Sărac, primarul comunei Apateu, veteranul de război Ioan Botaș, Gheorghe Mateaș din partea subfilialei ANVR Apateu și dl. general brigadă (rtg) Aurel Golcea din partea filialei județene ANVR-Zarandul, care a înmânat și câte o plachetă comemorativă (cu certificat) pentru dl. primar Ioan Sărac și veteranilor de război Motaș, Mihăieș și Druțan, propunându-se consiliului comunal ca veteranilor de război Mihăieș și Druțan să li se acorde titlul de cetățeni de onoare ai comunei Apateu - pentru meritele deosebite în realizarea monumentului și sprijinirea activităților consiliului comunal.

Activitatea s-a încheiat cu un scurt program artistic al elevilor școlii din Berechiu și defilarea militarilor cu drapelul U. M. 02499 din garnizoana Ineu.

„DIMENSIUNI ALE PRACTICII POLITICE"

Profesorul dr. Iovan Marțian a scos recent pe piață o nouă carte, a zecea din 1993 încoace, intitulată „Dimensiuni ale practicii politice", cu subtitlul - introducere în știința politicii. Cartea a apărut în condiții grafice excelente, la Editura Concordia (director Petre Ștețco) și se adresează deopotrivă studenților și publicului interesat de fenomenul politic. Spunem aceasta deoarece întreg volumul este riguros sistematizat, împărțit în capitole și subcapitole, după criterii didactice, folosind în același timp un limbaj accesibil, cu noțiuni bine explicate. În acest volum, așa cum o spune chiar autorul: „politicul este conceput și analizat ca sistem extrem de complet - dependent de dinamica societății globale pe care încearcă să o regleze; este considerat ca un ansamblu de serii de acțiuni care au ca inițiători și purtători agenții politici (state, partide politice, grupe de presiune, lideri politici, elite politice, organizații politizate etc.) care aderă la valori preferențiale descrise în termeni filosofici - ideologici, elaborează programe politice, strategii de acțiune, își construiesc și vor valorifica instrumente specifice practicii politice raportându-se la resursele existente în societate, se vor adapta la situația social-istorică concretă pentru a lua cele mai potrivite decizii în vederea atingerii idealului politic, a parametrilor de eficiență și raționalitate în acțiunile întreprinse." Cele spuse în citatul de mai sus sunt detectabile și din înșiruirea câtorva capitole precum: „Politologia și obiectul ei de studiu", „Agenții acțiunii politice", „Principalii agenți ai sistemelor de acțiuni politice contemporane".

Autorul nu pune întrebări ci răspunde printr-o terminologie adecvată întrebărilor ce ni le punem, sau mai ales ar trebui să și le pună cei care practică politica fără să știe prea bine ce fac. Mai ales pentru cei din urmă, cartea poate fi un manual de învățătură și îndreptare pe calea cea bună a politicii. Îndemnul de a o citi este valabil pentru toți cei care vor să facă mai mult decât politică la ... colțul străzii.

I. TULEU

Cronica plastică

DESEN ȘI PICTURĂ

Galeria „Forum" găzduiește iarăși ceea ce am putea numi o dublă expoziție personală, un fel de întâlnire a vârstelor, având în vedere că Linda Barkasz este elevă a Liceului de Artă „Sabin Drăgoi", iar Maria Furnea, membru și președinte al Cenaclului „Ion Andreescu".

Emoția exterioară fenomenului artistic vine din faptul că cea de a doua este și mamă a celei dintâi, semn că în familie se naște deja o tradiție.

Linda Barkasz nu expune pentru prima oară. Mai mult decât atât, preocupările sale artistice au beneficiat și de unele premii, amintite cu altă ocazie. Ea dovedește o bună cunoaștere a desenului, iar rezultatele obținute în domeniul graficii sunt remarcabile, mai ales dacă ținem cont de vârstă. L. B. este doar în clasa a VIII-a. „Dans I" ș. a., degajă sentimentul energiei vitale. Dinamica trăirii alternează cu reculegerea. „Primăvara" rememorează senzualități antice. Succesiunea anotimpurilor ritmează cu universul cromatic al debutantei.

Deși s-ar spune că desenul primează, pot fi consemnate performanțe și în pictură („Iarna II").

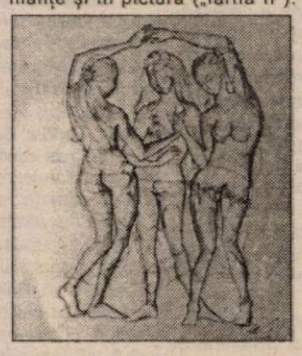

Desigur, semnele începutului își spun și ele cuvântul. Astfel, „Deznădejde" este un sensibil recul. Pictura Lindei Barkasz se resimte uneori de pe urma repeziciunii, a grabei, febrilității execuției.

Performanțele **Mariei Furnea** țin de universul claustrant, imaginea de interior. Subliniem străduința sa spre un nou tip de peisaj, altul decât cel suprarealist cu care ne-a obișnuit. Nu vedem ce s-ar putea spune în plus, față de observațiile făcute cu ocazii anterioare expoziției prezente, despre Maria Furnea. În lucrările care abandonează acele „delicii" ornamentale, accesorii „lirice" și sentimentale, artista își găsește adevăratul său fond intelectual și vigoarea expresiei.

PETRU M. HAȘ
În clișeu: LINDA BARKASZ - acuarelă

LABORATOR DE INFORMATICĂ PRIN CONTRIBUȚIA PĂRINȚILOR

În Micălaca, la Școala Generală nr. 12, în timpul vizitei noastre, înscrierile erau în toi. Din spusele doamnei director Rodica Crișan, până acum sunt înscriși aproximativ 1400 de elevi. „Avem trei profiluri de specialitate: engleză intensiv, franceză intensiv și sport, cu specialitatea handbal; cel mai căutat fiind profilul englez."

Lucrările de igienizare și reparație a mobilierului au fost deja efectuate, școala a fost zugrăvită, așteptându-și micuții chiriași.

„Sunt părinți foarte înțelegători, unii dintre ei contribuind efectiv prin muncă la realizarea acestor lucrări - ne-a spus doamna Rodica Crișan. Din acest an, Școala Generală nr. 12 va beneficia și de un laborator de informatică, utilat complet. Totul a fost făcut prin contribuția exclusivă a părinților." Elevii din această școală provin în cea mai mare parte din cartier, dar câțiva vin din comunele limitrofe. Școala Generală nr. 12 are un palmares sportiv deosebit: locul II pe județ la handbal, dar a fost prezentă și la faza națională a olimpiadelor de limba română și limba maghiară.

O. B.; ȘT. T.

Se apropie școala!

UNIFORMĂ SAU... PARADA MODEI LA CURSURI

Spuneam că vom reveni cu argumente pro și contra în ceea ce privește existența uniformelor școlare. După 1989, uniforma a dispărut din garderoba elevului. A fost bine, a fost rău?

Un răspuns în acest sens este oferit de dl. **Matei Alexandru**, cadru didactic: **„Niciodată n-am fost un susținător al vechiului regim, cu toate acestea consider că uniforma școlară era un lucru bun. La fel consider și despre mult hulitele embleme. Păi spuneți-mi dacă azi un elev face o tâmpenie cum mai poți să-l identifici. Spun azi, pentru că mă gândesc la faptul că ultimii ani au adus tinerilor tot felul de idei occidentale, de la portul armelor (chiar și în cazul armelor albe) și până la droguri, etc. Purtarea uniformei era benefică și pentru că marea majoritate a elevilor n-au o situație financiară excepțională care să le confere posibilitatea de a fi mereu la modă."** Asta este opinia unui cadru didactic. Să vedem ce spun părinții elevilor, practic cei care scot banii pentru procurarea uniformelor.

Maria Unc ne spunea că: **„Uniforma... uniformizează toți elevii. Nu cred că este o idee bună. Iar la drept vorbind hai să fim sinceri și să recunoaștem că aproape oricine are bani suficienți pentru a cumpăra îmbrăcăminte de tip blue jeans. E cea mai comodă uniformă. Cred că a trecut vremea când toți**

• Ancheta „T" •

trebuia să fim îmbrăcați la fel, să ne comportăm la fel și multe altele."

Unele licee arădene au abordat o anumită ținută pe care au declarat-o ca fiind o altfel de **uniformă**. Adică acele costume reprezentau un anume liceu. Comanda se făcea în cadrul liceului, iar hainele erau plătite de către părinți. Unii dintre aceștia nu prea îmbrățișează nici acest gen de uniforme. Întâlnită într-o papetărie - la cumpărat rechizite - d-na **Iulia Moldovan** crede că: **„E mai bine să meargă îmbrăcat fiecare copil cu ceea ce are. Nu am nimic contra uniformelor dar mă întreb și vă întreb ce se întâmplă atunci când neastâmpăratul copil își rupe pantalonii sau vestonul. Vă dați seama cât costă altul? Mai ales că este făcut la comandă?!".**

Probabil spre surprinderea multora dintre voi, elevii, cei care până nu demult fugeau de uniforme au ajuns să le accepte, ba mai mult să le dorească. Desigur, cu unele excepții! Și acestea sunt legate de cei care au o situație financiară de invidiat și care își pot cumpăra, vorba lor: **„și două rânduri de haine pe săptămână".**

În schimb, ceilalți spun că e greu să vezi cum colegii tăi sunt îmbrăcați din reviste în timp ce tu trebuie să te mulțumești cu o pereche de pantaloni de trening sau de blue jeans. Drept pentru care mulți elevi au ajuns să regrete timpurile când uniforma era obligatorie iar „parada modei" printre elevi se făcea abia după orele de curs. Așa cum de altfel este și normal.

SORIN GHILEA

„SCOPUL MEU ESTE SĂ CÂNT TRĂZNET..."

Unul dintre cele mai mari succese la Arad le-a avut Laura Stoica. După spectacolul de la ștrand a fost realmente asaltată de fani, care nu doreau decât o semnătură a starului. Simpatică și binevoitoare Laura nu a lăsat nici un admirator fără autograf. Și nici pe noi fără... interviu.

• Interviu în exclusivitate cu Laura Stoica

– Este bine că se cântă muzică românească multă dar până la urmă eu cred că va prima calitatea.

CELE MAI BESTIALE HAINE DE PIELE...

– Spune-mi Laura, ce pasiuni ai?

– Sportul (atletism, înot), cititul (clasicii) și filmele (dragoste și comedii).

– Întotdeauna frapezi și încânți deopotrivă publicul cu ținutele tale de scenă. Cine le creează pentru tine?

– Mă îmbrac la o casă de modă - **„Ella Bruno"** de unde primesc cele mai „bestiale" haine de piele.

– În general înclini mai mult spre optimism sau spre pesimism?

– Îmi place să cred că sunt o fire optimistă acest lucru fiind influențat și de zodia în care m-am născut - Balanța.

ONESTITATE, MATURITATE ȘI AMBIȚIE

– Care sunt calitățile care primează la tine?

– Onestitate, maturitate și ambția de a face lucruri bune. Eu zic că este important să te poți realiza pentru ca la rândul tău să poți ajuta pe altcineva.

– Care crezi că este secretul succesului?

– Munca în primul rând și talentul. Va merge „înainte" acela care este invidiat apreciat și copiat.

– Dacă ar fi să ți se îndeplinească trei dorințe care ar fi ele?

– Să fiu sănătoasă, să am câți mai mulți bani și multe discuri...

UN NOU ALBUM

– Ce planuri de viitor ai?

– Doresc să lansez un nou album în toamnă, prin luna octombrie.

– Este încă în lucru noul album?

– Da avem deja cinci piese compuse.

– Care crezi că vor fi cele mai bune piese?

– Deși asta va decide publicul vă pot dezvălui că mie îmi plac: **„Aș fi vrut"** și **„Sunt cuminte"**.

– Pe plan personal?

– Deocamdată îmi merge bine pe plan personal, sper să îmi iau licența și să am același succes.

OLIMPIU BULZAN
Foto: O. FELEA

ELIADE ȘI BEETHOVEN VERSUS „CELULARU" ȘI „MERȚANU"

Atmosferă de bar. Fum de țigară berechet, muzică în surdină (sau nu), zgomot de bile ciocnite pe masa de biliard... La o masă, o fată, două sau mai multe. Liceene (sau nu)... - adolescente... Una dintre ele se joacă de jumătate de oră cu paharul aproape gol privind atentă (sau nu) în jurul ei. Uită-te bine! O cunoști! E colega ta de clasă, prietena din copilărie sau... ești chiar TU! Mama ei ar spune oricând: „E un copil bun". Colegul ei de bancă (îndrăgostit de ea până peste cap, dar nu i-ar spune-o niciodată) e firav și poară ochelari. Nu are bani, nici „merțan", are în schimb vocea în schimbare, acnee și o groază de complexe. Nu dă bine cu dreapta, el e pasionat de calculator/poezie/literatură. Nu știe să se descurce, lui îi place Bacovia, Topârceanu, Eliade, Beethoven. E naspa...

La un moment dat, în bar intră ei, șmenarul. E valutist (bișnițar), în fața la un hotel important din Arad. Și tocmai săptămâna asta a tras un „TUN": Chelnerii îl salută - e client! Proaspăt venit de la coafor arată „ca din cutie", răspândind în jur un parfum select, dar parcă prea abundent. Își trece prin părul auriu (sau nu) degetele sufocate de aur, privind în jur cu detașare. Adulmecă și se așază la o masă. Pune celularul la vedere... Adulmecă. E bengos. E marfă! E lazat. Fata se foiește pe scaun. L-a remarcat. Nu-l cunoaște. A remarcat-o. E proaspătă. În final ea golește paharul de ultima înghițitură de fanta (sau nu), se ridică de la masă și, fără cuvinte, se așază la masa lui.

Dar e păcat...

OLI. B.

Totul despre televiziunea copiilor:

FOX KIDS EUROPE

Fox Kids Europe face parte din Fox Family Worldwide, o rețea mondială de companii de divertisment. Actualmente transmite în opt limbi pentru 12 țări: Anglia, Irlanda, Franța, Olanda, Suedia, Danemarca, Norvegia, Finlanda, Polonia, Spania; Belgia și acum în România.

Cei de la Fox Kids doresc să-și adapteze programele pentru piața românească prin realizarea și difuzarea unor evenimente interactive pe timpul verii și prin alte acțiuni. Unele din programe vor fi subtitrate sau dublate în limba română iar altele vor fi difuzate numai în limba engleză pentru a promova învățarea într-un mod interactiv.

Vedetele noii televiziuni sunt personajele ieșite din creioanele colorate ale animatorilor cu imaginație debordantă, **Pisoiul Eek** și **Nemaipomenitul Tick**.

Pe acest canal preferat de copii între doi și 15 ani se va putea urmări, X-Men, Super - Buburuzele, Spiderman, Masked Rider, Beetleborgs precum și filme seriale în care copii obișnuiți trec prin extraordinare aventuri: Fiori de Groază, sau Orășelul Fantastic. Deocamdată, FOX KIDS nu a semnat contract cu nici o societate de televiziune prin cablu din municipiul Arad.

OLI. B.
Foto: O. FELEA

PREMIILE „FIȚI CU OCHII PE NOI"

În această seară, Televiziunea Arad va transmite ultima parte a înregistrării spectacolului extraordinar: Decernarea premiilor **„Fiți cu ochii pe noi"** - un șou cu ecou, realizat de ziarul „Adevărul" și T.V.A. Înregistrările au fost realizate la cabana din Ghioroc.

Îi veți putea urmări pe maestrul Ștefan Popa Popa's, Daniela Györfi, Helmuth Duckadam, prof. univ. dr. Aurel Ardelean, lector univ. drd. Teodor Mara, Gheorghe Udrescu, Petru Gherman, Olivia Cotocea - Cotuna, Laly & July, PRO D.J., Elena Unc, trupa LA FIESTA și trupa hip hop „Fumătorii" din Micălaca.

Invitați de marcă, multă muzică, atmosferă extraordinară, nenumărate surprize. Pentru azi, deconspirăm numele unui invitat surpriză: Bogdan Tudor - Antena 1! Prin urmare „Fiți cu ochii pe noi!" Merită.

N.O.
Foto: V. MUSCA

CONCURS BIG STAR

SPONSORIZAT DE MAGAZINUL BIG STAR DE PE B-DUL REVOLUȚIEI NR. 24, LA PODGORIA

Răspundeți corect la întrebarea **din talonul concursului** și puteți intra în posesia **premiilor „BIG STAR"**. Scrisorile cu răspunsul corect le așteptăm pe adresa B-dul Revoluției nr. 81, secția Tineret - **ADEVĂRUL**, pentru concursul **„BIG STAR"**. Așteptăm scrisorile voastre în perioada 15-31 august a.c..

TALON BIG STAR

Întrebare: Ce companie produce celebrele articole Big Star?

Răspuns: _____
Nume _____
Prenume _____
Adresă _____
Telefon _____ Vârstă _____
Ocupație _____

CÂȘTIGĂTORUL CONCURSULUI „BIG STAR"

În urma tragerii la sorți efectuată de clienții magazinului **„Big Star"**, cel mai apreciat concurs realizat de **„Big Star"** și **„Adevărul"**, dintre sutele de scrisori a fost norocoasă scrisoarea lui **RENER RĂZVAN** domiciliat pe str. Sebeșului nr. 3, ARAD. **Răzvan** are 12 ani și este elev. Fericitul câștigător este așteptat la magazinul **„Big Star"** pentru ridicarea premiului, în cursul zilei de **vineri**. Felicitări câștigătorului și multă baftă celor care decupează talonul **„Big Star"**.

SORIN GHILEA
Foto: ONORIU FELEA

Antrenorul Danciu face dezvăluiri senzaționale în scandalul de la CSM Conar Arad

NAȘU' ȘI CU FINU' VOR FORȚA DESTINU'

Gata! E cert că scandalul declanșat de desființarea secției de gimnastică de la C.S.M. Conar Arad face valuri. S-a ajuns chiar până la ministrul Tineretului și Sportului, Crin Antonescu. Pe lângă memoriul trimis de președintele CSM Conar Arad, Eugen Roman, Crin Antonescu va primi alte două memorii: ale părinților și antrenorilor care au fetițele în subordine.

Și pentru ca scandalul să atingă cote înalte, ne-a vizitat la redacție unul din cei opt antrenori de la secția de gimnastică a CSM Conar Arad. Este vorba de dl. prof. Ioan Danciu, care, culmea, este și finul președintelui Roman. Fiind plecat în concediu, la „Băile Felix", dl. Danciu a fost informat de scandal după ce a venit acasă, de un prieten, care i-a fluturat ziarul „Adevărul" pe sub nas, numărul în care președintele Roman spunea că „se poate pune și aur în sală, pentru că Danciu tot nu va scoate rezultate."

După ce ne-a spus că, de fapt, după '90 au fost rezultate, pe care, de altfel, le-ați putut citi în ziarul nostru de ieri, dl. Danciu a trecut la contraatac. Iată, în continuare, o întreagă poveste țesută în jurul acestei secții de gimnastică de la C.S. M. Conar, relatată de acest antrenor.

„Când am ajuns la club, să văd despre ce este vorba, președintele Roman îmi spunea să am grijă pentru că are ochelarii pe ochi. Se gândea, probabil, la faptul că l-aș putea lovi. Apoi, mi-a spus că trebuia să dea în cineva, pentru a-și apăra cauza, deoarece secția trebuie desființată. Eu zic că e normal să ne scoată afară, din moment ce trebuie să-și facă bani, pentru a-și burdușii buzunarele. După ce a adus sportivi la apus de carieră, care nu au costat prea mulți bani, însă scot rezultate bune pentru club, în regulamentele MTS orice performanță se plătește. Bani primește sportivul, antrenorul și... președintele, din venituri proprii. Așa că, s-a gândit să închirieze sala. Pune două porți pentru fotbal, un fileu sus, pentru volei, îl coboară, pentru tenis și fotbal-tenis și problema banilor e rezolvată. Apoi, pentru ca să nu fie mare tărăboi, am fost avertizat să tac, pentru a nu spune că avem rezultate. Mi-a și propus ca, de la anul, când pe Păltineanu îl va trimite la DJTS, să vin vicepreședinte la club. În altă ordine de idei vreau să spun că l-am tot căutat pe dl. Ioan Dobrescu, ministru secretar de stat la MTS, pentru a-i spune exact ce se întâmplă. Însă, de exemplu, ultima dată, nu am putut să stau de vorbă cu el, pentru că a fost «amanetat» de dl. Roman, la căsuța clubului nostru, de la strand. Acolo, la un grătar, făcut pe bolțarii luați de mine, de la o firmă particulară, pentru sala de gimnastică, ministrul Dobrescu a fost lămurit că trebuie desființată secția de gimnastică. Dl. Roman i-a dat memoriul dlui ministru, pentru că el poate pătrunde mai ușor la Crin Antonescu, pentru a se da «sentința». Atât antrenorii, cât și părinții au trimis memoriul direct la ministrul Tineretului și Sportului, pentru că nu se poate lăsa totul în acest stadiu. Nu știu ce șanse avem, deoarece aproape sigur scandalul va fi pasat consilierilor Căpățână - care i-a și dat banii președintelui Roman - și... Dobrescu. Totuși, având ca precedent cazul „Piatra Arsă", sperăm că dl. Crin Antonescu se va implica serios în această problemă."

Iată, deci, lucruri incredibile, scoase la iveală, ca și un as din mânecă, de către antrenorul Danciu. Așteptăm acum alte reacții pentru că nu mai e de glumit, deoarece atât nașul, cât și finul, în aceste zile vor forța destinul acestei săli de gimnastică. Rămânem pe recepție.

LEO SFÂRA

CLUBUL TRECE PRIN MOMENTE IMPORTANTE ȘI DIFICILE

Obișnuita Conferință de presă săptămânală de la F.C. UTA i-a adus în fața jurnaliștilor pe Luigi Piedimonte și Lorenzo Rubinacci. Aceștia au vorbit mult și de foarte multe ori dur la adresa jucătorilor. Iată, în continuare, ce a spus Luigi Piedimonte: ♦ „Victoria de la Satu Mare a fost un mare pas înainte, însă înfrângerea de la Mediaș, trei înapoi. ♦ Suntem într-un moment dificil și vrem să transmit suporterilor rugămintea de a avea răbdare. Oricum, le mulțumesc pentru că ne lasă în pace la antrenamente, pentru că nu dorim să fim deranjați, deoarece vrem să mergem pe drumul nostru. Și nu e unul greșit. ♦ UTA se confruntă cu probleme financiare, dar acest fapt se poate întâlni și la cluburile mari. Astăzi (n.n. - ieri) am demarat formarea unei săli de forță, foarte modernă, sub tribuna a II-a, care va costa aproximativ 43000 DM. E vorba doar de aparate. Actualmente, UTA-ei îi trebuie vreo 100.000 DM, pentru a se aranja alte două săli, care să folosească la îmbunătățirea muncii prestate de fotbaliști. E nevoie, printre altele, de un computer, care să arate de ce sunt în stare jucătorii. Nu se poate lucra doar așa, fără a vedea exact ce se întâmplă. Acestea sunt condiții de pregătire, nu ce (nu) are UTA la ora actuală. Dacă știam că aceste aparate nu există nici nu veneam la UTA. Nici eu, nici antrenorii! ♦ Mai mult, îi ducem pe jucători chiar și la optica, ori stomatolog, am început să îi măsurăm pentru a putea face un dosar fiecăruia. Putem fi catalogați oricum, macaronari, broscani ori mafioți, însă ne facem treaba așa cum se cuvine. Nu suntem specialiști în farmacie și nici negustori de partide, însă știm cum să lucrăm. ♦ Este inacceptabil ca din 180 de convocări, la antrenamente, cantonamente, masă ori jocuri, să se înregistreze, deja, 44 de întârzieri. Procentul, de 24,4%, este enorm chiar raportat la un an de zile, nu doar la câteva săptămâni. ♦ Lucrăm la Societatea pe acțiuni de un an de zile. Fantinel, care ar veni să investească la UTA, va avea în spate un grup de investitori. Nu va veni, deci, singur. Este dispus să preia chiar mai mult de 30-40% din pachetul de acțiuni. Trebuie, să se găsească, însă, înțelegere între cele două părți. Există deschidere atât din partea lui Lupaș, cât și a lui Fantinel, însă o asemenea operațiune nu se poate realiza într-o zi, ori după o întâlnire. Mai mult, pentru S.A.-uri, legile din România sunt bine stabilite. ♦ Dar, Fantinel nu va veni, atâta timp cât problemele de la UTA nu se rezolvă. Gandolfi și Salami au dat într-un an și jumătate exact un milion de mărci, însă nu pot face la fel și pe mai departe, din moment ce nu există vreo garanție că își vor scoate banii".

● Conferință de presă la F.C. UTA ●

La rândul său, antrenorul Rubinacci a spus: „Trăim, cu clubul, în aceste zile, momente importante. E posibil ca să circule, pe la echipă, un „virus" negativ. Recunosc faptul că sunt tânăr, însă am putere pentru a face munca la care m-am înhămat. Nu contează ce am făcut în trecut. Știu să lucrez și științific, pe computer și cred că viitorul este al meu și chiar cred în el. Trăiesc în stres, dar cu cât vântul e mai tare, cu atât copacul e mai puternic. Mă refer strict la problemele de la echipă. Îmi pare rău că nu pot oferi satisfacție imediată spectatorilor, dar ei trebuie să știe că la UTA toată lumea lucrează pentru fotbal. Le cer jucătorilor să aibă personalitate, deoarece sunt labili psihic și cedează la primele reacții negative ale publicului. Toate se trag de la barajul cu Rocar. Sunt mulțumit de munca făcută, nu și de rezultate. Nu nominalizez pe nimeni, însă am găsit jucători care nu știau să-și întrețină bocancii, ori să mănânce".

Iată, lucruri interesante puse pe tapet de cei doi italieni, care vor să revoluționeze UTA. De încercat, încearcă, însă de realizat rămâne de văzut dacă reușesc.

LEO SFÂRA

TIR C.S. U.T.A. - NOUĂ MEDALII LA „NAȚIONALELE" DE JUNIORI

În perioada 9-15 august a avut loc, la București, Campionatul Național de tir. Concursul s-a desfășurat la categoriile de juniori I și II, urmând ca în perioada 2-5 septembrie să intre în scenă seniorii.

Proba de pistol cu aer comprimat s-a desfășurat la poligonul „Dinamo", unde echipa de juniori II a Clubului Sportiv U.T.A., formată din Cernădan Marius (13 ani), Covaci Robert și Lăpădat Raul, a ocupat un bine meritat loc II. Tot în cadrul acestei probe, dar la individual, Cernădan Marius a ocupat tot locul II.

Probele de pistol viteză și pistol sport s-au desfășurat în poligonul „Iosif Sârbu" (Tunari).

La pistol sport echipa de juniori II a ocupat locul I devenind campioană națională, iar la individual, Cernădan Marius a ocupat locul II. Proba de pistol viteză a fost atacată atât de echipa de juniori I cât și cea de juniori II. Echipa de juniori II a ocupat primul loc, iar la individual Cernădan Marius a ocupat tot prima poziție. Echipa de juniori I s-a clasat pe locul II, aceasta având-i în componență pe vicecampionul european Cernădan Valentin și Mandics Zoltan, Cernădan Marius, primul ocupând locul III la individual.

Cernădan Marius, calcă pe urmele fratelui său.

Foto: ONORIU FELEA

C.S. U.T.A. a cucerit în total nouă medalii, două de aur, cinci argint și două de bronz.

VALI AVRAM

ECHIPE DE ELITĂ LA „CUPA WEST PETROM"

♦ Turneul debutează mâine!

Mâine va lua startul competiția organizată de B. C. West Petrom. Este vorba despre tradiționala întrecere de baschet ce poartă numele formației arădene. La ediția din acest an, compania va fi mai selectă ca niciodată. Și-au anunțat parti-ciparea echipe de elită precum C.S.U. Petrom Sibiu (campioană en titre a României), Herlitz Mobex Târgu Mureș, Carbochim Cluj și - surpriză! - două grupări din Iugoslavia: Borac Cacak (liga I) și Sremska Mitrovica (liga a II-a). Turneul va fi, așadar, unul internațional, constituindu-se, cu siguranță, într-un excelent prilej de verificare pentru toate combatantele, înaintea începerii sezonului. La sfârșitul întrecerii se vor acorda cupe, diplome și premii speciale (coșgeterul turneului, cel mai bun apărător și cel mai tehnic jucător).

În cele ce urmează, vă prezentăm programul complet al reuniunilor de la Sala Sporturilor „Victoria" și componența grupelor.

Grupa A: Borac Cacak, Herlitz Mobex Tg. Mureș, **West Petrom Arad**

Grupa B: Sremska Mitrovica, CSU Petrom Sibiu, Carbochim Cluj

Vineri, 20 august, se vor desfășura meciurile Carbochim Cluj-Sremska Mitrovica (ora 10,00), **Herlitz Mobex Tg. Mureș-West Petrom Arad (ora 12,00)**, C. S. U. Petrom Sibiu-Carbochim Cluj (ora 16,30), **West Petrom Arad-Borac Cacak (ora 18,30).**

Sâmbătă, 21 august: Sremska Mitrovica-CSU Petrom Sibiu (ora 16,30), Borac Cacak-Herlitz Tg. Mureș (ora 18,30).

Duminică, 22 august: Ocupanta locului 3 din grupa A - ocupanta locului 3 din grupa B (ora 10,00), A1-B2 (ora 16,30), A2-B1 (ora 18,30).

Luni, 23 august: Finala mare (ora 10,00), Finala mică (ora 12,00).

Vom avea, din câte se observă, patru zile de baschet masculin de calitate. Sperăm ca publicul să aprecieze acest regal, onorându-l cu prezența. Vom reveni cu detalii suplimentare, aflate la conferința de presă organizată ieri, la orele 20,00, la hotelul „Petrol Residence".

ADRIAN HÂRȚĂU

FOTBAL - DIVIZIA A - URSUS

Ieri după-amiază s-a disputat partida restantă din cadrul primei etape a Diviziei A Ursus la fotbal, protagoniste fiind echipele Rocar București și Ceahlăul Piatra Neamț. Partida s-a încheiat cu victoria gazdelor, cu scorul de 2-0 (0-0). Au marcat: Pitu, min. 48 și Danciu min. 75.

Fotbal - Campionatul Județean „Onoare"

IRATOȘU FACE SCORUL ETAPEI

Runda cu numărul doi în „Onoare" nu a adus rezultate prea spectaculoase, gazdele făcând legea în cele mai multe dintre partide. Semi-surprize au realizat „șoimii" din Șimand (punct la Șiria, pe terenul unei aspirante la promovare) și nou promovata Armonia Ineu, care s-a întors cu un punct prețios de la Sânmartin. Scorul etapei l-a obținut Iratoșu, iar maximum de puncte are doar Șeitinul și Sântana.

REZULTATE

Unirea Șeitin - Victoria Felnac 4-2; Șiriana Șiria - Șoimii Șimand 1-1; Înfrățirea Iratoșu - Victoria Zăbrani 5-0; Olimpia Bârzava - Viitorul Șepreuș 2-2; Voința Semlac - Viitorul ICRTI Arad 3-1; Înainte Sânmartin - Armonia Ineu 3-3; Unirea Sântana - A.S. Vladimirescu 3-2; Stăruința Dorobanți - Flacăra Țipari 4-0; Recolta Apateu - Dinamo Zărand 3-2.

Clasament

1. Sântana	2	2	0	0	8-4	6
2. Șeitin	2	2	0	0	6-3	6
3. Dorobanți	2	1	1	0	7-3	4
4. Șepreuș	2	1	1	0	5-2	4
5. A. Ineu	2	1	1	0	4-3	4
6. Șiria	2	1	1	0	3-2	4
7. Felnac	2	1	0	1	8-5	3
8. Iratoșu	2	1	0	1	5-3	3
9. ICRTI	2	1	0	1	6-5	3
10. V. Semlac	2	1	0	1	3-2	3
11. Vladimirescu	2	1	0	1	5-5	3
12. Apateu	2	1	0	1	4-8	3
13. Zărand	2	0	1	1	5-6	1
14. Sânmartin	2	0	1	1	5-6	1
15. Șimand	2	0	1	1	2-3	1
16. Bârzava	2	0	1	1	4-7	1
17. Zăbrani	2	0	0	2	1-7	0
18. Țipari	2	0	0	2	2-9	0

Fotbal - Campionatul Județean „Promoție"

REZULTATELE PRIMEI ETAPE:

SERIA A

Glogovăț '99 - Cruceni 4-3; Zimand Cuz - Covăsânț 4-3; Ususău - Arkit Arad 3-0 (f.j.); Sânleani - Fântânele 8-0; Pecica - Munar 1-0; Satu Mare - Secusigiu 6-1; Horia - a stat.

SERIA B

Socodor - Șicula 4-1; FC Berechiu - Drauț 2-5; Cermei - Victoria Berechiu 1-4; Nadăș - Comlăuș 3-0 (f.j.); Nădab - Satu Nou 3-0 (f.j.).

SERIA C

Universitatea Sebiș - Dinamo Sebiș 1-2; Chisindia - Lunca Teuzului 4-8 (!?); Dezna - Guraghonț 4-1; Vârfurile - Buteni 1-1; Meciul: Bocsig - Hălmagiu a fost amânat; Hășmaș - a stat (deoarece, echipa din Dieci s-a retras din campionat, chiar înainte de prima etapă!?)

UNIVERSITATEA SEBIȘ - DINAMO SEBIȘ 1-2 (0-1).

Au marcat: Voica min. 80 (penalty), respectiv, V. Copil min. 37 și Mariș min. 74.

Formații - „U" Sebiș: Marchiș-Neamț, Muscă, Barna, Morodan, Jurj, Golomici, Voica, Toader, Zapota, Fl. Copil. **Au mai jucat:** Bun, Herlo și Tolea. **Antrenor:** Emilian Urs. **Dinamo Sebiș:** Marc - Cristea, Deliman, Valea, Hada, Birău, Scrob, Boșcai, Mariș, Stanciu, V. Copil. **Au mai jucat:** Rotar și Lupșa. **Antrenor:** Pavel Fărlaus.

A arbitrat excelent: Dănuț Ologeanu - centru; Mircea Toderici - jr. și Octavian Mihart - asistenți. **Observator AJF:** Ionuț Leac.

Cartonașe roșii: Marchiș, Golomici, respectiv, Deliman.

S.C. OPRA TRADE S.R.L.

Organizează concurs pentru ocuparea postului

AGENT DE MARKETING
ÎN DOMENIUL CALCULATOARELOR

- Curriculum Vitae;
- Cunoștințe operare PC;
- Experiență în domeniu;
- Vârsta maximă 30 de ani;

Concursul va avea loc luni 23.08 ora 10, la sediul firmei

Str. Ștefan Cicio Pop Nr.17, Tel. 057/280611

BIROTICĂ

Leximis® Splaiul Gen. Gh. Magheru Bl. 329 B (Micălaca)
Tel./Fax: 057/270111; 270100, Arad

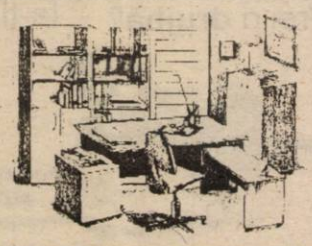

MOBILIER DE BIROU

S.C. CASTING S.R.L.

Angajează

MAGAZIONER-GESTIONAR

Condiții:
-Vârsta maximă 30 ani
-Studii medii
-Stagiul militar satisfăcut
-Vechime în domeniu minim 3 ani

Trimiteți C.V. la adresa:
Arad, str. Poetului nr.93

Informații: tel: 057 - 273724

S.C. „SEMO" S.R.L.

KNAUF GOLDBAND

caracteristici de glet și ipsos import Belgia, de cea mai bună calitate, la saci de 40 kg - preț 320.000 lei/sac inclusiv TVA.

EN GROS Țiglă 3500 lei/buc
Ciment, var, cărămidă ș.a.
prin depozitul din str. Preparandiei, nr. 43,
TELEFON 284560. (66827)

SOCIETATE DE PRODUCȚIE ȘI DISTRIBUȚIE

ANGAJEAZĂ

- vânzătoare (vânzător) magazin alimentar
- agenți marketing
- casier
- operator calculator pentru depozit en gros
- tehnolog cu experiență în prelucrarea produselor lactate

Cei interesați vor depune Curriculum Vitae pe fax 057 - 231271. (5224227)

SC BIELEN TRADING SRL ARAD

Str. Poetului Nr. 84

Vinde:

* Țigle - 5200 - 6500 lei/buc. inclus TVA
* Coame - 7100 - 8500 lei/buc. inclus TVA
* Pavele 6 variante 120.000 - 155.000 lei/mp inclus TVA
* Borduri - 25.000 lei/buc.
* Rigole - 25.000 lei/buc.

Informații la telefon 094/797801 sau 057/273338. (5224226)

OFERTĂ EXCEPȚIONALĂ

Doriți un **TV color?** • Un **frigider?** • Un **radiocasetofon?** • O **combină muzicală?** • O **mașină de spălat?** • O **ladă frigorifică?** • Un **cuptor cu microunde?**

NIMIC MAI UȘOR: Apelați urgent la magazinul **COMSIM** (lângă Porțelanul) din Arad, Bd. Revoluției nr. 83, tel. 280817.
Orar zilnic 9,00-18,00; sâmbătă 9,00-13,00

- LA PREȚURI: Prețuri mici, prețuri de excepție;
- ÎN CÂTE RATE: Produsele se pot cumpăra în 36 de rate
- FĂRĂ AVANS LA CUMPĂRARE!
- Actele pentru cumpărături în rate se fac direct la magazin.

LA COMSIM CÂȘTIGAȚI BANI, TIMP ȘI VEȚI AVEA PRODUSE DE O CALITATE EXCEPȚIONALĂ! (658985)

MANITOBA

textile production printing and embroidery
2900 ARAD, ROMANIA
21, URSULUI ST.
Tel: 0040-57 250 505
Fax: 0040-57 281 322
E-mail: manitoba@inext.ro

S.C. MANITOBA S.R.L.

Angajează **responsabilă control calitate**
Condiții: - experiență în domeniul textil, minim 3 ani
- cunoașterea foarte bună a limbii engleze
Persoană de contact: Brigitte Schumacher
Tel.: 057/250.505 (973743)

PARTENERUL DUMNEAVOASTRĂ DE DRUM

AUTO MDA

ARAD - Calea Timișorii nr. 50, Tel. 057/286283; 286085; Fax: 057/278757

CALITATE ȘI TRADIȚIE

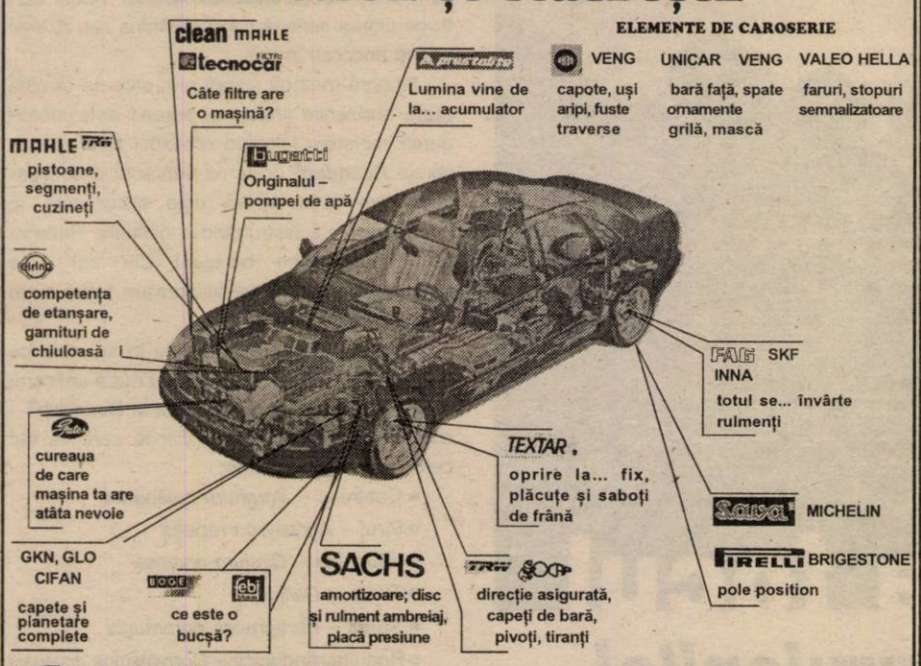

ELEMENTE DE CAROSERIE

ESSO ULEIUL DE CARE AI ATÂTA NEVOIE

ULEIUL DUPĂ CARE **CAMIONUL TĂU...** TÂNJEȘTE

- SCHIMBĂ-L LA 45.000 Km
- CAUTĂ-L LA BUTOI DE 200 L ȘI 59 L
- COMANDĂ-L LA **286283**

ȘI VA FI AL TĂU

DISTRIBUȚIE ZONALĂ
JUDEȚELE ARAD, BIHOR, HUNEDOARA
VREI SĂ AI UN STAND ESSO?
NIMIC MAI SIMPLU...
COMANDĂ-L

APARATURĂ DE SERVICE OMOLOGATĂ

Aparat computerizat pentru reglarea geometriei direcției cu citire în infraroșu

Tester de motor computerizat

Analizator de gaze: 4 gaze, catalizator-factor Lambda Opacimetru pt. motoare Diesel în completarea analizatorului de gaze

TÂRGUL DE VARĂ ELVILA `99

în perioada

01.07.1999 - 30.09.1999

MARI REDUCERI DE PREȚ
la produse de mobilier

TOMBOLA ELVILA

cu premii și mențiuni care pot fi văzute la **Magazinul de prezentare ELVILA** din Micălaca, B-dul Iuliu Maniu 108.

Participarea la Tombolă este gratuită pentru cumpărători.

Expoziția Târgului este amenajată în Magazinele de prezentare **ELVILA** din Arad, str. Ursului nr. 21 (Depozit) Punct lucru nr. 2- tel. **057/273686** și Magazin de prezentare **ELVILA** din Arad, B-dul Iuliu Maniu Bl. 108 Micălaca - Tel. **057/262223**.

ÎN ORAȘ, TRANSPORTUL LA DOMICILIU GRATUIT.

(0659320)

Color Plus S.R.L.

Angajează

REFERENT TEHNIC

Condiții:

-Vârsta maximă 30 ani
-Studii superioare (tehnice)
-Cunoașterea limbii germane
-Stagiul militar satisfăcut
-Carnet conducere cat. B

Trimiteți CV. la adresa:
Arad, Str. Dr. Ioan Rațiu nr.25

Informații: tel: 057-251259

Vrei o **slujbă**? Ia-ți o **drujbă**
Vrei o **drujbă**? Ia-ți un **STIHL**

Pentru că: ●e calitate germană ● are doi segmenți pe piston ● garanție 12 luni ●modul electronic garantat pe „viață" ● piese de schimb și service asigurat S.C. PCAV SRL.
Arad, str. A. Mureșanu, nr.16, tel: 255151 Lipova, Cl. Detașamentul Păuliș, nr. 303.

S.C. M.I.G S.R.L.
DEPOZIT MATERIALE DE CONSTRUCTII
Str. Pădurii colț cu Eftimie Murgu Tel: 057 - 256189

VINDE:
- CĂRĂMIDĂ IMPORT UNGARIA 30 X19 X 19, 36 X 21,5 X 19
- PLĂCI GIPS - CARTON KNAUF
- FIBRĂ STICLĂ ; CĂRĂMIDĂ STICLĂ
- UȘI-GEAMURI-PODELE-LAMBRIURI
- VATĂ MINERALĂ-AMPORĂ-VOPSELE
- PAVAJ CURTE-PODELE LAMINATE
- MEMBRANE HIDROIZOLANTE

(6592698)

ASIGURĂM TRANSPORT

Matizol
PLOIEȘTI - ROMÂNIA

Matizol prin GI MOTOR ARAD
Tel/Fax: 057/251417

S.C. MATIZOL S.A. PLOIEȘTI produce și comercializează la prețuri avantajoase:
Membrane hidroizolatoare pe bază de bitumuri modificate cu cauciuc termoplastic, care se aplică prin lipire cu flacără, la grosimi de 2-6 mm, pe suporturi diferite și presărate cu nisip sau ardezie colorată;
Membrane hidroizolatoare autoadezive pentru construcții civile și industriale,drumuri, poduri și viaducturi de șosea;
Membrane hidroizolatoare cu bitum oxidat care se aplică prin lipire cu bitum cald;
Șindrile hidroizolatoare cu ***ardezie colorată***, adaptabile la toate formele de acoperiș;
Masticuri bituminoase aditivate pentru lipire la rece;
Materiale termo și fonoizolatoare din vată minerală - **SILAN.**

Produsele noastre sunt agrementate în România prin MLPAT - PROCEMA, cât și în Germania, la "MATERIAL PRÜFUNGSAMT NORDRHEIN - WESTFALEN", iar CALITATEA acestora este asigurată prin ISO 9002.

BB Computer SRL
ARAD Str. N.Bălcescu nr.12 tel/fax: 057- 280555, 280666

AUTORIZAT DE CENTRUL NAȚIONAL DE PREGĂTIRE ÎN INFORMATICĂ BUCUREȘTI CPI S.A.

Centrul teritorial de pregătire în informatică
organizează următoarele cursuri

1.**Inițiere Windows 98**
Programat: 25.08.99 după masa
06.10.99 dimineața

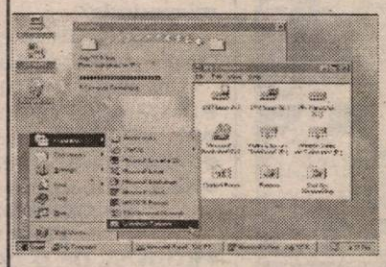

2.Utilizare baze de date ACCESS
Programat: 13.09.99 după masa
3.Utilizare PC în Birotică (NC,WORD,EXCEL,FOXPRO)
Programat: 27.09.99 după masa
2.Utilizare WORD
Programat: 19.10.99 după masa

Important:
Cursanții care au absolvit mai multe cursuri pot primi diplome de calificare în meseriile:
-programator aplicații de gestiune(studii superioare)
-analist programator ajutor
-operator

Diplomele sunt eliberate cu avizul MINISTERULUI ÎNVĂȚĂMÂNTULUI
Se acordă reduceri pentru: elevi, studenți, șomeri și la cumpărarea calculatoarelor BB

Focul trece, rădăcinile rămân...

Arde mai bine ca focul
Și doar buruienile!

Roundup®
Curat acum, curat și la primăvară

În opinia multora, focul reprezintă cea mai radicală metodă de distrugere a buruienilor. Dar deși mirиștile sunt arse complet toamna, în primăvara următoare terenurile sunt pline de buruieni. Explicația? Focul distruge planta aeriană nu și rădăcina sau rizomii adânc ancorați în sol.

Singura metodă sigură prin care se elimină toate buruienile anuale și perene este erbicidarea miriștilor folosind erbicidul total și universal ***Roundup®***. În urma contactului cu frunzele, substanța activă este translocată în întreaga plantă distrugând-o definitiv. Rezerva de sămânță de buruieni din sol este desființată, ceea ce va asigura un teren curat și în primăvara următoare.

Roundup® nu are activitate în sol și orice cultură poate fi înființată imediat după aplicare.

Nu există buruieni rezistene la ***Roundup®*** – sunt eliminate inclusiv buruienile care vă fac cele mai mari probleme:

- Costreiul – *Sorghum halepense*
- Pirul – *Agropyron repens*
- Pălămida – *Cirsium arvense*
- Turița – *Gallium*
- Stuful – *Phragmites communis*
- Rochița rândunicii – *Convolvulus arvensis*

și TOATE celelalte...

MONSANTO
Food • Health • Hope™

MONSANTO ROMANIA S.R.L. Str. Pictor Barbu Iscovescu Nr13 Sector 1 BUCUREȘTI Tel/Fax: (01) 230 55 50 Contactați: Gabriel Băeașu Tel: 092-628532
Distribuitori: S.C. Prodagro Bian Tel: (057) 288000; S.C. Intermedia S.A. Tel: (057) 256598 • Solicitați prospect la Tel/Fax: (01) 335 27 06

TABEL cu nivelul dobânzilor în lei practicate de către BANCA INTERNAȚIONALĂ A RELIGIILOR, începând cu data de 14.08.1999

SUCURSALA ARAD

Depozite pe termen de:	Agenți economici și alte instituții și organisme	Persoane fizice
1 Lună	50%	58%
2 Luni	50%	58%
3 Luni	51%	59%
4 Luni	51%	59%
6 Luni	52%	60%
9 Luni	53%	60%
12 Luni	54%	60%

Disponibilități din conturi curente:	Persoane juridice, unități de cult și alte instituții și organisme	Persoane fizice	La disponibilitățile din conturile de carnete de cecuri din resurse proprii
	10%	10%	5%

NOTĂ: Limita minimă de constituire a unui depozit este de:
15.000.000 lei pentru **persoane juridice**;
100.000 lei pentru **persoane fizice** și **unități deservente de cult.**

MANITOBA

Firmă cu domeniu textil

ANGAJEAZĂ GRAFICIAN

Noi așteptăm:
Să aibă experiență de lucru cu MACINTOSH (Photoshop, Freehand...)
Să cunoască limba engleză - scris și vorbit.
Noi oferim:
Perspective de viitor
Echipă de lucru tânără și ambițioasă
Telefon: 250505; 281322.
Persoana de contact: Brigitte Schumacher
Tel. 094.594.974
Adresa: Str. Ursului

(973793)

S.C. „APOTERM NĂDLAC" S.A.

Str. N. Bălcescu nr. 76/A Nădlac
ORGANIZEAZĂ

CONCURS DE SELECȚIE A ADMINISTRATORILOR în conformitate cu O.U.G. 49/1999 și H.G. 364/1999.

La concurs poate participa orice persoană care îndeplinește condițiile prevăzute în H.G. 364/1999.

Cererea de ofertă și criteriile de selecție sunt afișate la societate.

Documentele necesare întocmirii ofertei sunt puse la dispoziția candidaților la sediul societății, Serviciul Contabilitate.

Ofertele se depun în plic închis, sigilat la S.C. „APOTERM NĂDLAC", S.A. până la data de 30.09.1999, orele 16,00, la d-na Kmety Veronica.

Locul de desfășurare a concursului este sediul societății, iar perioada de desfășurare este 30.09.1999 - 15.10.1999.

Alte relații se pot obține la Serviciul Contabilitate sau la telefon nr. 473081.

(5224227)

SOCIETATEA COMERCIALĂ JACKSON INTERNATIONAL SRL ARAD

Achiziționează de la populație cereale din recolta anului 1999, după cum urmează:

ORZ	1.050 lei/kg
GRÂU FURAJER	1.100 lei/kg
GRÂU PANIFICAȚIE	1.350 lei/kg

Recepția: Baza FNC Arad, str. Turdei nr. 1
Orar: orele 8-20 - zilnic
Telefon: 057/271712, 257300, int. 27.

Plata în lei, la STAS, în numerar sau Ordin de Plată, în termen de 30 (treizeci) zile bancare de la predarea mărfii și în Compensare, la solicitarea clientului, cu motorină, îngrășăminte chimice, anvelope.

Totodată, pe bază de contract SC JACKSON INTERNATIONAL SRL ARAD, vinde îngrășăminte chimice, conform tabelului de mai jos:

Denumire îngrășământ	Preț vânzare/tonă, inclusiv TVA (11%)	Preț vânzare/sac 50 kg, inclusiv TVA (11%)
UREE GRANULATĂ		
46% - azot	3.296.658 lei	164.833 lei
100% - azot	7.166.645 lei	358.332 lei
AZOTAT DE AMONIU GRANULAT		
34,5% - azot	2.717.152 lei	135.858 lei
100% - azot	7.875.805 lei	393.790 lei
ÎNGRĂȘĂMINTE COMPLEXE NPK I		
sort. 18.46.0	6.974.704 lei	348.735 lei
sort. 14.44.0	6.281.447 lei	314.072 lei
sort. 16.48.0	7.085.755 lei	354.288 lei
sort. 23.23.0	4.479.278 lei	223.964 lei
ÎNGRĂȘĂMINTE COMPLEXE NPK II		
sort. 16.15.15	3.908.823 lei	195.441 lei
sort. 25.10.10	3.992.445 lei	199.622 lei
sort. 22.22.0	4.227.847 lei	211.392 lei
sort. 26.12.0	3.612.953 lei	180.648 lei
sort. 20.20.0	3.851.575 lei	192.579 lei

Vânzarea îngrășămintelor se face în următoarele condiții:
* 10% din valoarea îngrășământului livrat se plătește imediat la livrare astfel:
- fie în lei
- fie în cereale (grâu, orz)
* 90% din valoare, în porumb, din recolta anului 1999 la prețul de 1.100 + TVA, în condiții de STAS.

(973716)

Conducerea
SC JACKSON INTERNATIONAL SRL ARAD

ECOS IMPEX

DISTRIBUITOR UNIC AL PRODUSELOR PENTRU ACOPERIȘ COVERDACH Nou

DESCRIERE: sistem pentru acoperișuri din tablă de oțel aluzincată R 0,5 mm profilată și modulată, cu strat perlat sau granulat, din ardezie colorată.

GARANȚIE: în condiții corecte, 30 de ani.

DURABILITATE: circa 100 de ani.

DIMENSIUNI: Element ALFA 1185 mm X 450 mm

Element DELTA 1200 mm X 450 mm

Acoperire 2,26 elemente / mp

GREUTATE: 3 kg / buc.; cca. 6 kg / mp

Arad, Calea A. Vlaicu nr. 257 (lângă Peco Vlaicu) Tel./fax: 057/289740

TAXI MIRKO - MILI NON - STOP

TEL. 230530 - 230730

- Căutăm să închiriem la etajul X, spațiu pentru dispecerat s-au în altă parte dar la înălțime. Informații suplimentare la tel. 285744 între orele 17-19.

- Închiriem spațiu pentru spălătorie auto.

UNIVERSITATEA DE VEST „VASILE GOLDIȘ" ARAD - FILIALA SEBIȘ

ORGANIZEAZĂ

CONCURS DE ADMITERE

la următoarele forme de învățământ superior

FACULTATEA DE DREPT

Organizează examenul de admitere pe baza a două probe și anume:
- un test grilă de cunoștințe generale din Istoria României și Limba română (gramatică);
- un test de inteligență

Forma de învățământ : F. F.
Durata de școlarizare: 5 ani

COLEGIUL UNIVERSITAR DE ASISTENȚĂ SOCIALĂ

Organizează examenul de admitere pe baza a două probe și anume:
- un test grilă de cunoștințe generale de psihologie și filosofie;
- un test de inteligență

Durata de școlarizare: 3 ani

COLEGIUL UNIVERSITAR DE MARKETING ÎN TURISM ȘI ACTIVITĂȚI HOTELIERE

Organizează examenul de admitere pe baza a două probe:
- un test grilă de cunoștințe generale de matematică (algebră și analiză matematică) și opțional economie politică sau geografie;
- un test de inteligență

Durata de școlarizare: 3 ani

COLEGIUL UNIVERSITAR DE FINANȚE-CONTABILITATE ȘI INFORMATICĂ

Examenul constă din două probe:
- un test grilă de cunoștințe generale de matematică (algebră și analiză matematică) și opțional economie politică sau geografie;
- un test de inteligență

Durata de școlarizare: 3 ani

INFORMAȚII

Universitatea de Vest „Vasile Goldiș" Arad - Filiala Sebiș, telefon 057-422083; 057-422008; fax: 057-422083

Adresă: Sebiș, Bd. Victoriei nr. 10

Pe perioada examenelor se asigură cazare la Hotelul Studențesc Sebiș, Bd. Victoriei nr. 12.

Masa se asigură la Cantina studențească-pensiune, din Bd. Victoriei nr. 4.

(973794)

MATRIMONIALE

AGENȚIE MATRIMONIALĂ caută tinere și doamne vârsta 18-50 ani, pentru căsătorie AUSTRIA, ITALIA, SLOVENIA. Telefon 092.807.917, orele 9-13. (23108)

VÂNZĂRI APARTAMENTE O CAMERĂ

Vând urgent garsonieră, confort II, ultracentral, et. III, mobilată, 7.500 DM, negociabil. Telefon 235784, 094.592.290. (22851)

Vând apartament 1 cameră, îmbunătățit, Micălaca, bl. 574, et. IV, ap. 18, 10.800 DM. Telefon 265030. (22324)

Vindem apartament 1 cameră, et. II, Micălaca. Telefon 094/577.855. (22262)

Vând garsonieră confort I, Miorița, bl. 230, et. II. Telefon 220132. (22219)

Vând apartament 1 cameră. Telefon 257851. (22931)

Vând garsonieră, confort I, et. I, cameră, bucătărie, baie cu vană, balcon, gaz, satelit, zona Confecții, preț 8.700 DM. Telefon 272957. (22922)

Vând garsonieră complet îmbunătățită și mobilată, Micălaca, str. Abrud, etaj I. Telefon 246020; 094.773.724. (22965)

Vând în Arad, garsonieră zona Fortuna, etaj II, mobilată sau nemobilată. Telefon 512877, după ora 20. (3631598)

Vând garsonieră Grădiște, etaj III, confortabilă. Telefon 237065, seara. (23029)

Vând apartament 1 cameră, îmbunătățit, etaj II. Telefon 263832; 092.842.346. (23002)

Vând apartament 1 cameră, Micălaca, zona 500, etaj III; 11.800 DM. Telefon 265424. (23056)

Vând apartament una cameră, îmbunătățiri, zona Fortuna. Telefon 275783; 235700. (23053)

Vând ieftin garsonieră confort III. Telefon 240992, orele 19-21. (23065)

Vând urgent apartament o cameră, cca. 52 mp, Vlaicu, bl. 21, et. 5/8, ușă stejar, parchet, gresie, faianță, calorifere aluminiu, geamuri termopan, etc, preț 16.000 DM, negociabil. Telefon 092 295 358, 092 490 328. (20873)

Vând apartament 1 cameră, cu parchet, faianță, balcon. Telefon 270872. (20642)

Vând garsonieră confort I, neîmbunătățită, Micălaca, bl. 361, et. IV, preț 7.500 DM, negociabil. Telefon 257961, seara. (23149)

Vând urgent garsonieră, Alfa. Telefon 267564. (23146)

Vând garsonieră confort I, îmbunătățită, Confecții, et. IV. Telefon 468645. (3038387)

Vând apartament o cameră, str. Crasna bl. F, sc. A, ap. 26, Grădiște. Informații la adresă. (23201)

Vând apartament o cameră, central, et. I, 12.500 DM. Telefon 249806. (23231)

Vând garsonieră în Micălaca, et. III (parchet, gresie, faianță), telefon, cablu, 10.000 DM. Telefon 249806. (23231)

VÂNZĂRI APARTAMENTE DOUĂ CAMERE

Vând apartament 2 camere, zonă bună, spațios, preț bun. Telefon 235784, 094.592.290. (22851)

Vând apartament 2 camere, Micălaca, bl. 702, parter, 12.500 DM. Telefon 250966, 256954. (22352)

Vând apartament 2 camere, amenajat, mobilat, la cheie, stil occidental, str. Miron Costin, bloc 1, preț 46.000 DM negociabil. Telefon 094.122.434. (20377)

Vând urgent apartament 2 camere, ultracentral. Telefon 250994, 211792. (22351)

Vând apartament două camere, decomandate, Banu Mărăcine. Informații telefon 220202, după ora 19; 092.245.496; 252868. (22848)

Vând apartament două camere, Vlaicu, bl. Z.28. Telefon 211476. (22897)

Vând apartament 2 camere, îmbunătățit, Micălaca, et. IV, 14.500 DM. Telefon 262581 (22940)

Vând apartament 2 camere, Micălaca, etaj I; 13.800 DM. Telefon 270856. (23027)

Vând apartament 2 camere; garaj, zona 300 Micălaca, lângă Malul Mureșului. Telefon 094 243 474. (23019)

Vând apartament 2 camere, comuna Vladimirescu. Telefon 414193. (23023)

Ocazie! Vând apartament 2 camere, Vlaicu, 9.500 DM. Telefon 270834. (23027)

Vând apartament 2 camere, îmbunătățit; Micălaca, lângă Orizont. Telefon 267327, între orele 8-14 și 17-23. (23076)

Vând apartament 2 camere, ultracentral, preț bun. Telefon 254994; 094.577.738. (23101)

Vând apartament cu 2 camere, în Alfa, bloc 19, sc. A, ap. 24. Telefon 277928. (23106)

Vând, în Ineu, urgent, apartament 2 camere, et. III, îmbunătățit. Telefon 511966, 094 773 336. (3631598)

Vând apartament 2 camere, central, încălzire cu gaz, mobilat. Telefon 221211. (22933)

Vând apartament două camere, et. I, zona Confecții, îmbunătățit. Telefon 253120. (22916)

Vând apartament 2 camere, confort I, et. I. Telefon 243797. (22186)

Ocazie! Vând apartament 2 camere, Alfa, 11.500 DM. Telefon 270856. (23027)

Vând apartament 2 camere, îmbunătățit. Telefon 264814. (23142)

Vând apartament 2 camere, Vlaicu, et. II. Telefon 245861, 249871. (23139)

Vând apartament 2 camere, parter, Aleea Făget bl. F, sc. B, ap. 3. Telefon 230947. (23051)

Vând apartament 2 camere, Grădiște, îmbunătățit, 9.800 DM. Telefon 237048. (22994)

Vând apartament 2 camere, zona 300, decomandat, îmbunătățit, preț negociabil. Telefon 260679. (22985)

Vând apartament 2 camere, zona Podgoria, et. III, 2 balcoane închise, ocupabil. Telefon 233272, după ora 16. (23176)

Vând apartament 2 camere, et. III, Vlaicu, 9.500 DM, negociabil. Telefon 271897. (23195)

Vând urgent apartament 2 camere, confort I. Telefon 251283, 256859. (23200)

Vând apartament 2 camere, et. I, îmbunătățit, semidecomandat. Telefon 246103. (23208)

Vând apartament ultracentral, 2 camere, pentru birou firmă. Telefon 231554. (23206)

Vând urgent apartament cu 2 camere, în Vlaicu și garsonieră confort I, în Micălaca. Telefon 256014, 094 584 880. (23250)

Vând avantajos, apartament 2 camere, central, baie nouă. Telefon 255871. (23242)

Vând apartament 2 camere, zonă centrală, la parter și etaj. Telefon 250209. (23243)

Vând apartament 2 camere, ultracentral, 80 mp, bun privatizare, preț 9.500 DM, negociabil. Telefon 285746, 092 991 283. (23258)

VÂNZĂRI APARTAMENTE TREI CAMERE

Vând apartament 3 camere, zonă centrală, suprafață mare, preț avantajos. Telefon 235784, 094.592.290. (22851)

Vând apartament 3 camere, Alfa, bl. 8, sc. A, ap. 6, et. II. convenabil. Telefon 094.141.911. (22172)

Vând apartament 3 camere, decomandat, et. IV/IV, acoperiș ardezie, nou, boxă, garaj, zona Polivalentă. Telefon 223165. (22923)

Vând apartament 3 camere, decomandat, îmbunătățit, et. IV, Alfa. Telefon 257946, 235524. (22950)

Vând apartament 3 camere decomandate, zona Vlaicu. Telefon 231105 - orele 9-17; 092.684.626. (23016)

Vând, schimb apartament 3 camere, zona Tic-Tac. Telefon 275760, după ora 17. (23018)

Vând apartament 3 camere, decomandat, multiple îmbunătățiri. Telefon 270872. (20642)

Vând apartament ultracentral, 3 camere, dependințe, parter, Legea 112. Telefon 233230. (22377)

Vând apartament 3 camere, Alfa, 16.500 DM. Telefon 270834. (23027)

Vând ieftin apartament 3 camere, et. II, UTA. Telefon 253326. (23098)

Vând apartament 3 camere, zona Podgoria, et. 4/4, vedere în curte, acoperiș țiglă, multe îmbunătățiri. Telefon 233648, după ora 19. (23188)

Vând apartament 3 camere, semidecomandat, 72 mp, îmbunătățit, Vlaicu, et. VI, 14.000 DM. Telefon 282654. (23194)

Vând apartament 3 camere, central, decomandat, privatizare, 2 băi, contorizat, str. Mărțișor nr. 2-4, bl. Petrol, sc. C, ap. 2. (23221)

Vând (schimb) apartament 3 camere, Micălaca, bl. 579, et. III. Telefon 279312. (25283)

VÂNZĂRI APARTAMENTE PATRU-CINCI CAMERE

Vând apartament 4 camere, et. I, acoperiș țiglă, tot confortul, Alfa (stație tramvai). Telefon 257857.

Vând (sau schimb) apartament 4 camere, decomandat, et. III, zona 500 Micălaca. Informații telefon 264060. (22297)

Vând în Ineu, apartament 4 camere. Telefon 512919, după ora 20. (3631597)

Vând apartament 4 camere, decomandat, ultracentral, lângă Hotel „Central". Telefon 094.243.474. (23020)

Vând apartament 4 camere decomandat, confort I, etaj I, îmbunătățit; zona Confecții, 14.000 DM. Telefon 244515. (23070)

Vând apartament central, 220 mp, necompartimentat, mochetat integral. Telefon 221206. (20766)

Vând (schimb) apartament 4 camere, decomandate, et. 3/4, garaj, boxă, Micălaca. Telefon 265194, 094 120 662. (23187)

Vând apartament 4 camere, zonă ultracentrală, partial, îmbunătățit. Telefon 255133. (23243)

Vând apartament 4 camere, et. IV, preț negociabil + mobilă bucătărie și colțar cameră, noi. Informații telefon 094 812 709, după ora 18. (3718995)

VÂNZĂRI CASE

Vând casă 4 camere, baie, bucătărie, încălzire centrală gaz metan, zonă centrală, Vladimirescu. Telefon 414207. (20632)

Vând casă mare, construcție 1997/1998, toate dotările, la cheie, Micălaca. Telefon 092 292 559. (20516)

Vând casă 6 camere (2 spații comerciale), toate dotările, 1.000 mp. Telefon 092 292 559. (20516)

Vând casă în Lipova str. N. Bălcescu nr. 22 cu curte comună. Telefon 245738. (5224880)

Vând casă cu grădină, Subcetate str. Gladiator nr. 16, preț negociabil, 38.000 DM. (22932)

Vând casă ocupabilă cu grădină, gaz, apă, Pîrneava. Telefon 094.773.308. (22928)

Vând sau închiriez casă cu restaurant, zonă centrală. Telefon 283399. (22925)

Vând casă mică cu teren 500 mp, str. Libertății nr. 4, preț 10.000 DM. Telefon 273627. (22963)

Vând casă în Zimandul Nou, nr. 145. Telefon 277531. (22879)

Vând casă tot confortul comuna Vladimirescu. Telefon 092/284.409; 255981. (23041)

Vând casă nouă ne(mobilată), tot confortul, încălzire gaz, apă, trifazic, garaj dublu, Alcatel, satelit; preț 65.000 DM negociabil. Telefon 248548 sau 092/295.353. (23010)

Vând casă în Grădiște, compusă din 2 camere + anexă. Telefon 268272, după ora 18. (23015)

Vând urgent casă cu etaj în Grădiște, preț 75.000 DM. Telefon 220182. (23057)

Vând vilă ridicată în roșu, Subcetate, str. Diogene, nr. 1A, 30.000 DM fix. Telefon 258771; 094.534.726. (23064)

Vând apartament în casă, str. 9 Mai, nr. 16. Telefon 211142. (23085)

Vând urgent casă în Sânicolau Mic, 26.000 DM. Telefon 234608. (23116)

Vând casă, pe șoseaua principală, la Iratoș nr. 83. Telefon 092 691 339. (22054)

Vând apartament în casă, 2 camere, bucătărie, baie, gaz metan, grădină + 1 familie, zona UTA, preț rezonabil. Telefon 249206 sau 092.294.842. (21102)

Vând casă cu etaj în roșu, locuibilă, Fîntînele nr. 26. Telefon 456180. (22378)

Ocazie! Vând casă cu spațiu comercial, magazin, brutărie + anexe cu grădină 4.000 mp, Chesinț, preț avantajos. Informații Șagu telefon 167. (22080)

Vând casă în Pecica sau schimb cu apartament 2 camere, în Arad. Telefon 468628. (3038385)

Vând casă în Zădăreni nr. 454, gaz metan, apă potabilă și anexe, preț negociabil. (22896)

Vând casă nouă, grădină mare în Frumușeni, 17.000 DM, negociabil. Telefon 289078. (22339)

Vând casă 3 camere mari, grădină 53 arii, pomi, 80 km de Arad, 6.500 DM, negociabil. Telefon 246148. (22863)

Vând casă ultracentral, compusă din 2 apartamente. Informații telefon 094 928 731. (22981)

Vând casă ultracentral, garaj, anexe, singur în curte. Telefon 257213, după ora 16. (23125)

Vând casă în Zădăreni nr. 227 (gaz, apă curentă). Relații la nr. 287, telefon 413188. (23114)

Vând casă și brutărie în Bujac, str. Libertății nr. 16/A. Telefon 289699. (23092)

Vând casă cu grădină, Chișineu Criș, str. Teilor nr. 11, vizibilă zilnic, orele 12-20. Informații comuna Mișca nr. 272, telefon 114. (3631996)

Vând casă cu grădină 1.440 mp, în Șimand, telefon 212/A. (23160)

Vând casă central, negociabil. Telefon 094 552 104. (23181)

Vând casă mică, teren 1.000 mp, Grădiște, str. Voievod Moga nr. 13, preț 15.000 DM, negociabil. Telefon 265521, seara. (23191)

Vând casă mare, cu gaz, grădină, 2 băi, 2 antreuri, str. Bucegi nr. 12. Telefon 248535. (23213)

Vând casă 4 camere, cu grădină, în Grădiște, preț 65.000 DM, negociabil. Telefon 276724. (23223)

Vând urgent casă în Micălaca, str. Severin nr. 5, cu magazin mare, birouri, curte, pentru sediu firmă sau locuit. Telefon 256329, 092 610 657. (23225)

Vând casă mare, în comuna Vladimirescu, preț negociabil. Telefon 250209. (23243)

Vând casă cărămidă în Curtici, central, compusă din cinci camere, hol, bucătărie, cămară, baie, curte betonată, cablu, grădină 700 mp, garaj, dependințe, preț 80.000 DM, negociabil. Telefon 464292, vizibil zilnic. (25281)

VÂNZĂRI SPAȚII COMERCIALE

Vând magazin, depozit, birou, mobilier pentru alimentară în Piața Miorița, 75 mp. Telefon 092 880 999, 064-211763. (12226)

Vând gheretă amenajată, Piața Miorița. Informații telefon 278968, orele 20-22. (22857)

Vând (închiriez) spații comerciale-depozitare, producție, vad foarte bun. Telefon 220977. (23152)

Vând, în Cermei, imobil compus din: clădire P+1 410 mp, magazie 600 mp, platformă betonată 1.150 mp, teren aferent 7.000 mp, telefon, apă curentă, canal, curent trifazic 40 KW, acces drum județean, posibilități plată rate anuale. Informații telefon 246402. (23169)

Vând firmă mixtă paste făinoase cu casă proprietate (3 camere + dependințe), hală mare de producție, 2 mașini de tăitei, 1 malaxor, site și rafturi pentru uscat, microbus înscris, gaz, telefon, apă, curent trifazic. Telefon 286333. (25265)

VÂNZĂRI TERENURI

Vând loc casă comuna Păuliș. Informații Păuliș nr. 191, telefon 565170. (23137)

Vând loc de casă, comuna Vladimirescu, str. O. Goga, nr. 7. (23077)

Vând avantajos 6,5 ha, titlu proprietate, în Șimand. Telefon 289078. (22339)

Vând 6,57 ha teren arabil, Chișineu Criș. Telefon 058-411266, Oradea. (23095)

Vând intravilan 2.000-4.000 mp, Arad, Sânpaul nr. 295 posibilități casă, depozit, fermă, etc. Telefon 094 507 218. (23115)

Vând 10 ha teren agricol, Pecica, 800 DM. Telefon 468785. (3038386)

Vând intravilan pentru construcție, str. Cincinat Pavelescu nr. 1, colț cu str. Gladiolelor (malul Mureșului). Informații telefon 286333. (25285)

VÂNZĂRI AUTO

Vând convenabil Dacia 0 km, orice model, livrare imediată. Telefon 094.391.896. (22021)

Vând Dacia cu motor Diesel VW, omologată, fabricație 1975, 2.500 DM. Informații Zimand Cuz nr. 299, după ora 17. (23147)

Vând ARO 243, fabricație 1991, stare bună. Telefon 230650, după ora 17. (23012)

Vând Dacii noi, 0 km. Telefon 094.157.830; 246423. (23047)

Vând avantajos anvelope auto, folosite, în stare foarte bună. Telefon 563027; 259339, 262616. (5224868)

Vând Renault 21 Nevada, 1991, injecție, benzină, înscris recent. Telefon 094 698 849. (22183)

Vând Bus marfă, Ford Transit, alb, supraînălțat, 1992, înmatriculat august 1998. Telefon 094.531.801. (22197)

Vând Ford Scorpio 1991, stare excepțională injecție. Informații telefon 220202, după ora 19; 092.245.496; 252868. (22848)

Vând urgent Peugeot 305 GTX, închidere centralizată, geamuri electrice, genți aluminiu, persoană fizică, preț 3600 DM, negociabil. Telefon 288451. (22893)

Vând două autoturisme Dacia 1310, an fabricație 1990, autocamionetă TV 12C în stare de funcționare. Relații telefon 281995, orele 7-15. (22935)

Vând VW Transporter T4 Diesel, an 1991; Ford Sierra 1,8 Turbo Diesel, an 1991; Peugeot 405 1,9 Turbo Diesel, Intercoler an 1989, toate înmatriculate persoană fizică. Telefon 258482 sau 094.819.906. (22927)

Vând Ford Escort fabricație 04.11.1993, 55.000 km, 1600 cmc, 90 CP înscris Germania. Telefon 092/994308, 6.500 DM. (22927)

Vând WV Transporter de marfă și Dacia 1310, din Cehia. Informații telefon 250151. (22917)

Vând Ford Sierra, înmatriculat, 2.500 DM. Telefon 220853. (22870)

Vând Opel Kadet benzină, an 1987. Informații telefon 536039. (22997

Vând Opel Omega 2,5 T Diesel, recent înscris și VW Pasat Combi 1,9 TDI, ambele în stare perfectă. Telefon 092.344.865. (22990)

Vând microbuz Fiat Ducato Diesel 2,5 an fabricație 1987, km 32.000, neînmatriculat, 3.000 DM negociabil. Telefon 057 - 286150. (22903)

Vând Volskwagen Passat 1,6 Diesel, an 1985, persoană fizică, 4 uși, preț 5.800 DM. Telefon 272957. (22922)

Vând Dacia 1310, an fabricație 1990, culoare albă, VT, preț 2.200 DM negociabil. Telefon 094/200.914. (22969)

Vând Opel Omega Combi, motor 1,9 IE, fabricat 1989, înmatriculat persoană fizică. Telefon 094.566.859. (23039)

Vând Renault 18, înscris persoană fizică, 1982; 1.900 DM negociabil. Telefon 252645; 057 - 237772. (23059)

Vând remorcă Satu Mare, 1 tonă și izotermă frigorifică, preț negociabil. Informații sat Tălagiu, comuna Pleșcuța, familia Hagea. (5213459)

Vând tractor 650 M, plug, disc, remorci, Mig, Vârfurile, nr. 116. (5213458)

Vând 2 furgonete VW: 1 VW înmatriculat, fără motor; 1 VW fără numere, complet. Telefon 092/990.149; 274623; 098.584.757. (22858)

Vând combine Claas Mercator 70, masa 3,60 m, motor Mercedes; Claas Dominator 80, masa 4,50 m; Claas Comete 2 m; motor de schimb Ford pentru Mercator 70. Telefon 216293, 094 600 296, Sâmbăteni. (22108)

Vând combină recoltat porumb știuleți, franceză, pe 2 rânduri, autopurtată. Telefon 216293, 094 600 296, Sâmbăteni. (22111)

Vând Mercedes 208 frigorific, capacitate 1 tonă, an 1992. Telefon 272009. (22153)

Vând Dacia 1310, Break, fabricație 1986. Informații Șagu telefon 167. (22080)

Vând Ford Tranzit 1988 și Mercedes 200, 1981. Telefon 217006. (12206)

Vând FORD MONDEO Turbo Diesel Intercooler, an 1996, înmatriculat persoană fizică, dublu airbag, ABS, închidere centrală, alarmă, 14.900 DM. Telefon 272957. (22921)

Vând autoturism Volvo 440, an fabricație 89, injecție benzină, full extra și piese R 18 Diesel. Telefon 092 232 265, 092 232 261, 287728. (23140)

Vând caroserie VW bus marfă și semiremorcă auto 22 to, înscrisă în circulație + CIV. Telefon 094 507 218. (23115)

Vând 2 buc. Opel Senator an 1979-1980, unul cu CIV, funcționabil. Telefon 251927. (23119)

Vând Ford Fiesta Diesel, 1994, neînmatriculat; Audi 80, 1989, înmatriculat. Telefon 092 509 416, 565189. (23123)

Vând motoretă Mobra-Hoinar, aproape nouă, înmatriculată. Telefon 565229, 565189. (23128)

Vând Simson S51 Enduro 50 cmc, 3 viteze. Telefon 057-464327, 092 707 125. (3039707)

Vând Honda Prelude, pentru piese de schimb. Informații Cruceni nr. 156. (23135)

Vând urgent autocamion Saviem, preț avantajos. Telefon 468794, orele 18-22. (22891)

Vând camion Mercedes 814D, din 91, 206.000 km, 32.000 DM. Telefon 094 577 050. (23172)

Vând tractor U650 cu remorcă, plug și disc. Telefon 094 645 923. (23166)

Vând ARO 243 D, din 1990. Informații localitatea Horia nr. 439, Pricăi, telefon 532040. (23167)

Vând tractor U1010 DT și combină Massey Ferguson. Comuna Vânători telefon 27. (3631998)

Vând tractor U650, plug, remorcă. Telefon 511630. (23174)

Vând VW Golf Combi, 1,9, Turbo Diesel, 1995, Euro 2, ne sau înmatriculat. Telefon 276565. (23190)

Vând autoturism Dacia 1310, an 1992. Informații telefon 270756, 094 120 438. (23198, 23199)

Vând Dacia papuc, acoperită, eventual în 2 rate. Telefon 094 897 699. (23192)

Vând tractor U650, disc, plug, an 1994. Telefon 421072. (5226720)

Vând Mercedes 300 Diesel, Cobra, înmatriculat persoană fizică, preț negociabil 4.800 DM. Telefon 259536. (25284)

Vând Mercedes 250 Diesel, an fabricație septembrie 1992, înmatriculat persoană fizică, stare impecabilă. Telefon 094.616315. (25283)

Vând WV Pasat combi, ABS 1600 benzină, 1988. Telefon 468613. (3038390)

VÂNZĂRI ELECTRO

Vindem LĂZI FRIGORIFICE, CONGELATOARE, VITRINE, COMPRESOARE 5.000 W, garanție un an. Telefon 281384, orele 8-18. (20711)

Vând diferite tipuri de televizoare color mici și mari (100 de modele), stereo, de la 900.000 lei. Telefon 211213; 094.161.486. (23153)

Vând combină frigorifică, preț 1.400.000 lei. Telefon 285010. (20485)

Vând TV color, preț 800.000 lei. Telefon 285010. (20485)

Vând diverse tipuri TV COLOR, preț 700.000 lei, garanție 6 luni. Telefon 244904, orele 9-17.

Vând avantajos TV color, videouri, receptoare satelit, microvele. Telefon 259339; 563027, 262616. (5224868)

Vând avantajos mașini de spălat automate Philips, Bosch, combine, lăzi frigorifice, congelatoare cu sertare, frigidere. Telefon 259339; 563027; 262616. (5224868)

Vând ladă frigorifică 485 litri, 300 DM; 2 boilere pentru apă caldă pe gaz; str. Armoniei, nr. 1/C. Telefon 286150. (22903)

Vând televizor color nou; mașină de spălat Automatică. Telefon 284604. (23067)

Vând calculator 686 cu Multimedia. Telefon 092.851.321, orele 15-21. (23109)

Vând congelator, frigider, ladă frig, combină frig, uscător rufe, mașină spălat automată, garanție 1 an. Telefon 220926. (22926)

Vând carte'e reîncărcabile Connex Go, 21 USD, preț negociabil. Telefon 260679. (22985)

Ocazie! Vând PC Pentium MMX AMD K6/266 VIRGE GX2 VGA card + 4 MB DGP 32 MB SD RAM, 2,5 GB EL HDD Yamaha Sound Cald, în garanție. Telefon 468920. (3038384)

Vând: CELULARE: NOKIA, SONY, SIEMENS, ALCATEL. Telefon 094 577 050. (23172)

Vând frigider Zil, stare funcționare. Telefon 221479, orele 7-9, 20-22. (23161)

Vând TV color Phillips, Grundig, Sharp, stereo, teletext, telecomandă, convenabil. Telefon 264004. (23183)

Vând combină frigorifică, mare, 2 m înălțime și mică de 1,7 m, preț bun. Telefon 211491. (23235)

Vând congelator cu sertare, mare și mic. Telefon 211491. (23235)

(Continuare în pagina 15)

(Urmare din pagina 14)

Vând TV color stereo, teletext, telecomandă, preț convenabil. Telefon 211491. (23235)

VÂNZĂRI DIVERSE

Vând BOLȚARI termoizolatori 4 modele, pavele, borduri, etc. Telefon 245689. (20375)

Vând hârtie împachetat 6 m și sfoară alimentara, pentru mezeluri. Telefon 2628984.

Vând PLASĂ GARD zincată, orice dimensiuni, PLASĂ RABITZ și CUIE CONSTRUCȚII, str. Vrabiei nr. 4. Telefon 289997, 275701, 094.558.552. (10939, 22116)

Vând cazan tuică nou, complet cu acte, 1.000 DM. Telefon 094 698 849. (22183)

Vând echipamente sportive originale, mărci de prestigiu (Erima, Errea, Adidas, Asics). Telefon 094 883 006. (232373)

Vând BCA, 570.000 lei/ mc; CIMENT, 44.500 lei/ sac; VAR, 21.500 lei/ sac; FIER BETON. Telefon 094 524 456 sau 054-211807. (f.)

Vând haine second-hand, en-gros, Germania, pe categorii, la 25 și 50 kg, calitate excepțională, Arad. Telefon 094.783.436. (22842)

Vând EUROBOLȚARI TERMOIZOLANȚI cu garanție 300x250x200, 3.600 lei/bucata; 1 mc - 240.000 lei. Telefon 281491; 092.381.750. (22341)

Vând lemne foc tăiate, 155.000 lei/ mc. Telefon 220853. (22870)

Vând mobilier pentru dotare magazin alimentar. Telefon 211131. (23081)

Vând LEMNE FOC, tăiate, esență tare, orice cantitate. Telefon 276488.

Vând juninci gestante, în luna 8-9 sau fătate, rasa Holstein, la prețul de 7 milioane lei, negociabil. Informații localitatea Bata nr. 112, telefon 115 sau Arad 242119 seara. (21116)

Vând AUR 14 K, bijuterii noi, modele la alegeri, 105.000 lei/gr. și pentru prelucrat 85.000 lei/gr. Telefon 248801, 094.847.220. (22951)

Vând: mașini spălat automate, televizoare, mașini cusut, combine muzicale, monitoare, biciclete. Telefon 279582. (22052)

Vând pian scurt, marca W Hofman, plăci bronz, preț convenabil. Telefon 234884, după ora 16. (23157)

Vând cazan pentru baie, preț acceptabil. Telefon 248761. (23129)

Vând mobilă de bucătărie „Dafin", mașină de cusut rusească. Telefon 270815. (23132)

Vând 50 oi mame. Localitatea Zăbrani telefon 211. (23134)

Vând tocătoare de tulei, pe 2 rânduri. Telefon 286180. (22978)

Vând Dacia 1300, din 1982, stare perfectă și butelie dublă. Telefon 269859. (23127)

Vând mașină de cusut industrială. Telefon 094 552 104. (23181)

Vând CARTOFI pentru consum, soi belgian, preț avantajos, localitatea Șag-Timișeni, județul Timiș, telefon 056-198183. (23197)

Vând mobilă curbată Camix, stare foarte bună. Telefon 251092. (23196)

Vând cazan încălzire gaz, 20 KW și terma gaz; apă caldă. Dezna, telefon 216. (3038388)

Vând ciment sac, 3.000 lei. Informații Calea Timișorii nr 1. (23180)

Vând un loc de veci, la UTA, amenajat, lângă birou. Telefon 248535. (23213)

Vând cazan fiert țuică, capacitate 200 lt, complet. Telefon 233923. (23214)

Vând geamuri cu sticlă și uși făcute la comandă din casă demolată și grinzi. Telefon 223130. (23210)

Vând jilău cu 4 cuțite, nou și tejghea tâmplărie, stare foarte bună. Telefon 236781. (23227)

Vând mobilier, fotolii, canapea, dulap, balansoar, ceasuri vechi. Telfon 250209. (23243)

CUMPĂRĂRI TERENURI, IMOBILIARE

Cumpăr apartament 1-3 camere, exclus Confecții, et. I-III, la preț rezonabil. Telefon 235784, 094.592.290. (22851)

Cumpăr apartament 2 sau 3 camere, preț rezonabil. Telefon 270872. (20642)

Cumpăr apartament 4-5 camere, în bloc asociație, sau casă, stare bună. Telefon 270872. (20642)

Cumpăr casă 2, 3, 4 camere, stare bună, singur în curte, intrare auto, central, Pârneava, preț rezonabil. Telefon 274270. (2315)

CUMPĂRĂRI AUTO

Cumpăr talon Mercedes tip 200 D, 250 D, caroserie tip 124. Telefon 094.887.708. (23005, 006)

CUMPĂRĂRI ELECTRO

Cumpăr frigidere, congelatoare, ladă frig, mașini spălat automate, defecte. Telefon 220926. (22026)

Cumpăr pompe electronice pentru distribuție carburant (Peco). Telefon 092 344 817. (23150)

CUMPĂRĂRI DIVERSE

Cumpăr aur 8K, 14K, 18K, 24K, cu plata pe loc, orice cantitate. Telefon 094 287 166.

Doresc să cumpăr rulotă turistică, stare perfectă sau nouă. Telefon 250966; 256954; 092.344.621. (23024)

Cumpăr acțiuni „Astoria" Arad. Pentru relații, telefon 094.693.517. (23011)

CERERI ȘI OFERTE DE SERVICII

CARMANGERIE ARAD, telefon 287740, angajează 4 MĂCELARI-MEZELARI. (23226)

Angajăm PERSONAL (femei) pentru munca birou (comerț prin telefon), AGENȚI COMERCIALI și VÂNZĂTOARE precum și ABSOLVENTĂ facultate marketing, maximă 35 ani. Telefon 094 618 952. (22331)

Angajăm KETISTE. Telefon 285558. (12238)

FIRMĂ PARTICULARĂ angajăm TÂMPLARI calificați și PROIECTANT pentru lucrări în PAL. Telefon 284883. (22887)

SOCOM „PIELARUL" Arad angajează: CONFECȚIONERE fețe încălțăminte calificate (mașiniste, la masă, la mașină de subțiat marginea pielii): ȘEF SECȚIE; CTC-iste. Informații telefon 236116 sau la sediul societății str. Ghiba Birta nr. 16, Arad. (22948)

ANGAJEZ persoană tânără, cunoscătoare de EVIDENȚĂ PRIMARĂ. Telefon 276732. (22989)

ANGAJEZ OSPĂTARI, BARMANI, preferabil din Lipova. Telefon 094.646.955. (22998)

ANGAJĂM TINERI 18-35 ani; salariu 100-400 DM/lună. Telefon 251759; 092.887.660. (23036)

Salon de coafură angajează MANICHIURISTĂ - PEDICHIURISTĂ. Telefon 285523. (23089)

„MANIVA" angajează CONFECȚIONERE și CONTROL INTERFAZIC; salarizare deosebită. Telefon 256935. (23103)

„PROD MODERN" angajează 10 CONFECȚIONERE încălțăminte mașiniste. Telefon 211252. (22293)

Căutăm FEMEI între 35/50 ani, bune cunoscătoare a limbii italiene pentri ÎNGRIJIRE BĂTRÂNI. Asigurăm: CAZARE și MASĂ, zona NORD-ITALIA. Telefon 0039/347/6540368, după ora 21. (23117)

Angajez ȘOFER, str. Iacob Kardoș nr. 44 (Biserica Sârbească). (23126)

Căutăm echipă pentru REPARAȚII COPERTINĂ acoperiș bloc. Telefon 269659, orele 17-20. 823136)

Angajăm MUNCITORI NECALIFICAȚI, MĂCELARI și MEZELARI. Asigurăm casă și masă. Informații telefon 094 552 235. (22330)

Căutăm cele mai frumoase fete din Arad. Cunoscută AGENȚIE DE PRESĂ și FOTO GERMANĂ caută fete între 16-24 ani, prezentabile, stilate, estetice, pentru producții foto (exclus porno). Câștig zilnic 1.000 DM. Vă rugăm trimiteți dimensiunile și 5 fotografii diferite (corp întreg) la KADENPRESS, POSTFACH 110246, 96030 BAMBERG, DEUTCHLAND. Informații și la telefon 092 327 231. (12187)

Angajăm VÂNZĂTOARE cu experiență en-gros, 2.000.000 lei. Telefon 094 927 027. (23172)

Angajăm, VÂNZĂTOARE în domeniul de activitate textil. Telefon 094 555 586. (23204)

Angajăm SPĂLĂTORI AUTO. Telefon 276724, după ora 15. (23222)

Angajăm ȘOFER DISTRIBUITOR pentru microbus. Telefon 247443, 092 423 399. (23240)

PRESTĂRI SERVICII

REPARĂM MAȘINI SPĂLAT automate. Telefon 259146, orele 9-21; 094.241.398. (21040)

CURSURI calificare, diplome valabile: MECANIC AUTO, VOPSITOR AUTO, STIVUITORIST, MASEUR. Telefon 252860. (22974)

ECHIPĂ ZIDARI executăm: CONSTRUCȚII NOI, reparații, tencuieli, acoperișuri, faianțări. MONTĂM TERACOTE, orice tip. Nu consumăm alcool. Telefon 274767. (23171)

DIVERSE

PIERDUT legătură chei mașină, zona VLAICU-UTA. (Recompensă.) Telefon 258095, până la ora 23. (25287)

„ACCESSO", magazin cu accesorii biliard, piese jocuri electronice, NOUL SEDIU: str. A. Mureșan nr. 15 (fostă E. Varga). Telefon 270850, 094 635 132. (23144)

OFER ÎMPRUMUT VALUTĂ. Relații la telefon 092 828 115. (23138)

Dr. RADU BRAȘOVAN, ANDROLOGIE, DISFUNCȚII SEXUALE MASCULINE, Bd. Milea nr. 23, vineri, orele 15-19, sâmbăta orele 9-12. (23124)

SCHIMBURI

Schimb tractor U445, cu plug, disc, cu casă 2-3 camere, grădină, în Micălaca (Grădiște). Telefon 276444. (22834)

ÎNCHIRIERI

Ofer spre închiriere SPAȚIU COMERCIAL situat central, bine amenajat, apt pentru: prestări servicii, alimentație publică, birouri, depozit en-gros. etc. Telefon 246727.

Închiriez (ofer) garsonieră și apartament (ne)mobilate. Telefon 235784, 094.592.290. (22851)

Doresc să închiriez apartament, casă (ne)mobilat. Telefon 235784, 094592290. (22851)

Închiriez garaj cărămidă, zona Podgoria. Telefon 511662; 512333. (3631599)

Dau în chirie spatiu comercial 80 mp. Telefon 251117. (23083)

Închiriez (ofer) apartament 2 camere, mobilat, Podgoria, 200 DM/lunar. Telefon 221679. (23121)

Închiriez spațiu comercial, B-dul Revoluției nr. 6. Telefon 094/ 708.200. (22343)

Primesc 2 băieți, elevi în gazdă, zonă centrală. Telefon 252912, după ora 15. (22342)

Închiriez apartament 2 camere cu telefon, încălzire cu gaz, extra finisat și mobilat. Telefon 221211. (22933)

Primesc 2 studente (studenți) în gazdă, zonă centrală. Telefon 283718. (23017)

Dau în chirie, la casă, unei fete, cameră mobilată + bucătărie, str. Liviu Rebreanu nr. 85. (23131)

Primesc în gazdă 2 eleve sau studente, str. Banu Mărăcine. Telefon 237559. (23111)

Ofer spre închiriere apartament 2 camere, la casă, zona Micălaca. Telefon 266616, după ora 16. (23168)

Ofer spre închiriere spațiu depozitare la casă, suprafață de 60 mp + spațiu birouri. Telefon 266616, după ora 16. (23168)

Ofer (închiriez) apartament 3 camere, la 2 studente. Telefon 531273. (23164)

Caut să închiriez casă, apartament, garsonieră, în Lipova. Telefon 563027. (5224883)

Ofer spre închiriere apartament ultracentral sau casă Aradul Nou (elevi, studenți, protocol). Telefon 223570. (23205)

Primesc 2 fete în gazdă. Telefon 263894. (23215)

Închiriez spațiu ultracentral pentru sediu firmă. Telefon 256014, 094 584 880. (23250)

TURISM

ATLASSIB

Efectuează zilnic transport de persoane în GERMANIA, AUSTRIA și FRANȚA, la prețuri accesibile cu autocare moderne.

NOU!!! ITALIA cu tranzit AUSTRIA, SUEDIA cu tranzit POLONIA și UNGARIA la BUDAPESTA.

IMPORTANT! Prin „ATLASSIB" puteți călători în toată EUROPA: BELGIA, OLANDA, DANEMARCA, FINLANDA, NORVEGIA, ANGLIA, SPANIA, PORTUGALIA.

Pentru grupuri organizate, închiriem autocare și microbuze moderne.

„ATLASSIB" efectuează servicii de mesagerie, asigurări medicale și cărți verzi.

Agențiile din centru: telefon 251871 și 252727 și AUTOGARĂ, telefon 270562.

VĂ AȘTEPTĂM, zilnic. (c. 17)

„SEMO-TRAVEL" Agenție Internațională, face excursii de excepție: ISRAEL-27 septembrie; ITALIA, FRANȚA, SPANIA-28 septembrie. telefon 057/256041, str. V. Milea nr. 11. (25286)

AGENȚIA DE TURISM „SEMO TOUR" ARAD

VĂ OFERĂ:

- excursie - FRANȚA în 21 AUGUST, 20 SEPTEMBRIE ȘI 5 OCTOMBRIE

- PREȚURI DE EXCEPȚIE la MAMAIA, NEPTUN, SATURN și EFORIE NORD.

-excursii lunare în EGIPT, ITALIA, SPANIA, GRECIA, ISRAEL, ANGLIA, MAROC, MAREA EGEE, AUSTRIA, FRANȚA; săptămânale în: DUBAI, CHINA și TUNISIA, THAILANDA , MEXIC, la prețuri fără concurență.

-excursii individuale în CROAȚIA și UNGARIA.

- bilete de odihnă și tratament la: FELIX, HERCULANE, OLĂNEȘTI POIANA BRAȘOV, VORONEȚ, VOINEASA. Informații telefon/ fax 057 - 283311, sau str. Eminescu nr. 13. VĂ AȘTEPTĂM! (c. 1000)

PIERDERI

Pierdut titlu de proprietate pe suprafața 5 ha eliberat de Primăria Vladimirescu, pe numele Sabău Ion, str. Cuza Vodă nr. 8. Îl declar nul. (23157)

Pierdut carnet student eliberat de IMV Timișoara, pe numele Luca Codrean Ioan. Îl declar nul. (23177)

Pierdut carnet membru nr. 0116004, eliberat de CTC C Arad, pe numele Porumb Alina, Îl declar nul. (23193)

Pierdut cod fiscal nr. 11004598, eliberat de A.F. Arad, pe numele Bereczki Karolina. Îl declar nul. (23228)

Pierdut autorizație eliberată de C.J. Arad nr. 256822, pe numele Bereczki Francisc. O declar nulă. (23229)

† DECESE †

Cu mare durere în suflet anunț încetarea din viață, după o lungă suferință, a soțului meu,

NOVAC RADU,

în vârstă de 66 ani. Înmormântarea va avea loc azi, 19 august 1999, ora 14, de la Capela Cimitirului Eternitatea. Familiile îndoliate: Cărămidaru Nicolae, Felicia, Gabriela, Andrei, Dan și Forosan Cornel, Cristian și Meri.

Cu mare durere anunțăm încetarea din viață după o scurtă dar grea suferință a iubitului nostru soț și tată

IOAN FOLTEA,

în vârstă de numai 44 ani. Înmormântarea va avea loc, azi, 19 august 1999, ora 16, de la domiciliu, la Cimitirul Micălaca. În veci nemângâiate: soția Monica cu fiicele Olivia și Amalia, în veci îndurerate și nemângâiate. Dumnezeu să te odihnească în pace, dragul nostru.

A încetat din viață cel care a fost

BIRIȘ GHEORGHE,

soț, tată și bunic iubitor și plin de dăruire. Înmormântarea va avea loc, vineri, 20 august 1999, (ora va fi publicată în ziarul de mâine) de la Capela Cimitirului Eternitatea. Soția Viorica, fiul Viorel și nepoata Carmina.

† SERVICII FUNERARE †

SC „NOSFERATU" SRL,

str. Ghiba Birta nr. 26, telefon 270437; 094.554.874. Sprijinul de care aveți nevoie în momentele grele

NON - STOP
SERVICII FUNERARE
COMPLETE.

SICIRIE: diferite esențe și modele occidentale. RESPETE: pânză, mătase (seturi complete), voal. CRUCI: lemn și metal. ACCESORII: prosoape, batiste, panglică neagră, baticuri, mânere, lumânări, catafalc, sfeșnice, steag de doliu. SERVICII: spălat, îmbălsămat, îmbrăcat, transport intern și internațional; publicarea gratuită a necrologului în presa locală; ASIGURĂM colaci, colivă, coroane, jerbe, fotografii profesionale, fanfară; ORGANIZĂM pomeni; INTERMEDIEM gratuit obținerea actelor necesare înhumării. Oferta brad: sicriu brad, respete, cruce - 750.000 lei. TRANSPORTUL SICRIULUI LA DOMICILIU, este GRATUIT!!!. Experiența noastră, este garanția dumneavoastră! (c)

† CONDOLEANȚE †

Biroul de Conducere al P.N.Ț.C.D. ARAD își exprimă regretul pentru pierderea celui care a fost

IOAN FILIMON,

secretarul organizației P.N.Ț.C.D. SĂVÂRȘIN și unul dintre cei care au reclădit organizația Arad, după 1989 și transmite condoleanțe familiei îndoliate. (23217)

Suntem alături de colega noastră Bîte Emilia, în greaua încercare pricinuită de decesul tatălui,

GAL IOAN.

Dumnezeu să-l odihnească! Colectivul Secției L8 CFR Arad. (23224)

Mulțumim rudelor, prietenilor, preoților și enoriașilor bisericilor ortodoxe din Monoroștia și Dumbrăvița, tuturor celor care au fost alături de noi, la despărțirea de cei care a fost

ABRUDEAN IOAN,

din Căpruța. Dumnezeu să-l odihnească în pace! Familiile îndoliate. Abrudean și Moț. (25264)

Cu durere ne despărțim de fiul nostru drag

IOAN FOLTEA

pe care-l vom plânge toată viața. Dumnezeu să te ierte și să te odihnească în pace! Părinții: Damian și Irina, veșnic îndurerați. (25289)

Cutremurați de vestea pierderii fratelui nostru

IOAN FOLTEA,

ne reîntoarcem în țară pentru al conduce pe ultimul drum cu durere și regret. Suntem alături de cumnata și nepoatele îndurerate. Fratele Liviu și Mariana, din Austria. (25288)

Cu lacrimi și durere îl conducem pe ultimul drum pe unchiul nostru drag

IOAN FOLTEA.

Dumnezeu să te odihnească! Nepoții: Paul și Răzvan.

Suntem alături de voi: Monica, Olivia și Amalia, la marea durere pe care o trăiți prin pierderea soțului și tatălui vostru drag

NELU FOLTEA,

pe care nu-l vom uita niciodată. A fost un prieten minunat. Dumnezeu să-i odihnească! Mariana cu fiica Larisa. (25290)

Suntem alături de familia îndurerată, pricinuită de moartea iubitului lor tată și soț

NELU FOLTEA.

Dumnezeu să-i odihnească! Prietenii de familie: Mișu, Eva și fiul Adi.

Transmitem sincere condoleanțe colegei noastre, ing. DOINA DURGHEU, în aceste momente grele pricinuite de moartea tatălui său drag. Dumnezeu să-l ierte! Fie-i țărâna ușoară! Colegii din Laboratorul de Încercări și Cercetări al ICPV-SA Arad. (25276)

† COMEMORĂRI †

Odată ce ai plecat, ai dus cu tine tot ce a fost mai bun în viața noastră. Ce ne-ai lăsat este o durere existențială și un mormânt plin cu flori; însă viața noastră fără tine este atât de amară, încât nu ne ajung doi ochi ca să o plângem. Se împlinesc 6 luni de când ne-a părăsit tatăl și soțul,

CSORBA VASILE,

fost președinte al Asociației pentru Protecția Consuma-torilor Arad. Veșnic îndurerate: soția și fiica.

S-au scurs 6 săptămâni de

lacrimi de când ne-a părăsit pentru totdeauna cea care a fost soție, mamă și bunică, TODA IULIANA. Nu te vom uita niciodată! Soțul, fiica și fiul. Familia îndoliată. (23088)

Pios omagiu la împlinirea a zece ani de la trecerea în neființă a celei care a fost scumpa noastră mamă, LEONTINA POP. Familia Pop. (23113)

Dragă ROBERT, azi, când din

buchetul vieții tale ar trebui să se deschidă al 18-lea boboc, azi, când ar trebui să fii raza de lumină care să ne umple sufletele de bucurii și de vise, mama și tata, cu inimile zdrobite de durere, în loc de „La mulți ani!, îți spun: Dormi în pace, suflet blând și așezăm la crucea ta cel mai frumos buchet udat cu lacrimile noastre. Familia VARGA. (23175)

Au trecut 2 ani de lacrimi și tristețe de când

cea mai bună soție și mamă, FLORICA MOȚ, ne-a părăsit pentru totdeauna. Dumnezeu s-o odihnească în pace! Parastasul duminică, la Biserica Ortodoxă Grădiște. Familia în veci îndoliată. (23244)

Azi, 19 august 1999, se

împlinește un an de la moartea LUCREȚIE! BERAR, 49 ani. Iubită de cei din jur și apreciată pentru sufletul ei atotcuprinzător și plin de dragoste, rămâne în amintirea celor de aici. Te iubește mereu, fiica ALINA și cei apropiați. Dumnezeu să-ți dea liniștea și somnul lin. (25279)

S.C. GROMETAL S.A.

P-ta Gării nr.1 Tel. 057/280703

Cumpărând în perioada 1-20 august 1999, produse în valoare de 50.000 lei, veți beneficia de TOMBOLA din 26.08.1999. Premiul oferit este **1.000.000 lei.**

Câștigătorii vor fi anunțați în presa locală **"Adevărul"** în data de 30.08.1999.

Vă așteptăm !

S. C. ROLAND PLUS S.R.L.

ARAD, STR. ANDREI ȘAGUNA NR. 38, TEL. 257323

VINDE:

- uși metalice (uși blindate) pentru apartamente;
- gresie, faianță import Spania, Italia;
- parchet fag, stejar, carpen;
- calorifere de aluminiu import Italia;
- vopsele lavabile;
- aplice tavan;
- adeziv pentru gresie, faianță;
- glet pentru perete.

Program: Luni - Vineri: 9 - 17; Sâmbătă: 9 - 12

NOU BIJUTERIA IOSA

vă oferă:

- * bijuterii din aur și argint
- * ceasuri de marcă
- * ceasuri în montură de argint
- * stilouri
- * tablouri decorative
- * gablonțuri

De asemenea, executăm bijuterii cu materialul clientului, și reparații de bijuterii.

CADOUL PERFECT ÎL GĂSIȚI LA NOI, PENTRU CĂ FASCINAȚIA LUCRURILOR PREȚIOASE ESTE ETERNĂ!

Adresa magazinului: B-dul Revoluției nr. 31 (lângă oficiul ROMTELECOM de la Podgoria). Fax/telefon 270080.

CUMPĂRĂM aur de 14 K la prețul de 75.000 lei gramul. Plata pe loc.

(5224221)

ALEGE OFERTA SABOTEL

TELEFONUL BOSCH COM 608 — CADOU - BANI DE BUZUNAR

69$*** + **20$**

IMPREUNĂ CU OFERTA CONNEX

CONECTARE GRATUITĂ — 2 LUNI ABONAMENT GRATUIT***

ACUM ŞI ABONAMENT CONNEX START 5 $/LUNĂ

SABOTEL GSM CENTER - Str. Mihai Eminescu 20, tel. 28 38 48

SABOTEL — dealer autorizat CONNEX

*Oferta valabilă cu conectare la CONNEX. Preț fără TVA, la linia stocului disponibil sau până la 31.08.1999. ** Valoare în lei. *** Prima factură CONNEX pentru perioada 5.08-5.09.1999

EMOL

WIENERBERGER

SISTEME DE ZIDĂRIE - POROTHERM

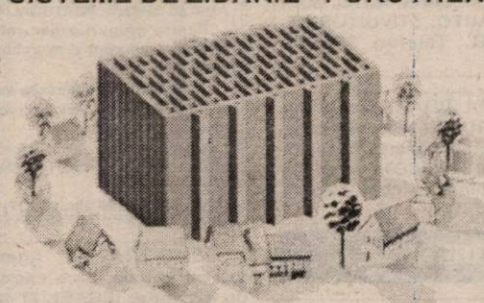

cărămida de bază a casei tale

TEL: 057 - 280179 / 280233

S.C. BODIMAR IMPEX S.R.L. ARAD

Tel. 057/270078; 270079

În incinta depozitului de lângă podul din Grădiște

vă oferim:

- ciment; var
- ipsos; aracet; glet; bitum; binale
- ciment autonivelator; plăci azbociment; plasă sârmă; rabitz; teracote; vopsea lavabilă; tencuială decorativă; vopsele ulei + accesorii
- plăci bituwell (5 culori - import Germania)
- plăci bituwell (transparente - clare - import Germania)
- plăci policarbonat (transparente import Germania)
- fibră de sticlă - transparentă (import Italia)
- plăci Knauf de 6; 9,5; 12,5; 15 mm normale, ignifugote și pentru umezeală
- vată minerală 5 cm - 20 cm (import SUA)
- polistiren de 1 cm - 20 cm Espandat și estrudat (import Elveția) (anti igrasie -mucegai)
- vaporex (contra igrasiei)
- cărămidă de sticlă (gama Solaris) (12 modele - albe și colorate)
- membrane bituminoase cu bitum aditivat flexibilitate la rece (-5 - 25° C)
- membrane bituminoase „akvalaine"
- folie protectoare sub țiglă
- șindrilă bitumată
- parchet laminat - 6 sortimente (import Germania)
- lambriuri laminate - 29 nuanțe (import Germania)
- folie protectoare isopink (sub parchet) (import SUA)
- cărămidă horn
- mireton (protecție izolație pentru țevi)
- jgheaburi și burlane PVC (3 culori) cu rezistență la intemperii - 40 + 70° C
- pavaj curte borduri; pavaj marmură; granit
- tavane caserate
- geamuri velux
- cărămidă Poroton
- blocuri ceramice 5 sortimente (import Ungaria)
- BCA! Blocuri multicelulare; plansee modulare

Prețurile includ TVA!

Asigurăm transport pe raza județului Arad

S.C. BODIMAR IMPEX S.R.L.

Telefon: 270078; 270079

VINDE:

lemne și cărbuni la depozitul din Grădiște, str. Ardealului nr. 2 (lângă pod)

Asigurăm transport pe raza județului.

(5224213)

SOCIETATEA COMERCIALĂ S.A.

IATSA ARAD

DAEWOO AUTOMOBILE ROMANIA

Telefon 950

Vă oferă autoturisme din gama **DAEWOO** :

ESPERO, NUBIRA, LEGANZA, MATIZ, MUSOO, KORANDO, CIELO, DAMAS, LUBLIN, AVIA

Discounturi Atractive

Dealer **ARO** şi **DACIA**

✓**DACIA NOVA** la preț de producător

- Autoturismele din gama DAEWOO se pot cumpăra cash,în rate şi leasing
- Se asigură service în perioada de garanție şi post garanție
- Dispunem de service modern de specialitate şi personal cu înaltă calificare

PIESE DE SCHIMB SI ACCESORII PRIN MAGAZINUL DIN INCINTĂ

ARAD Str. Stefan cel Mare nr.2 - 4

Tel: 057 / 287838; 950, Fax: 057/ 287366, Tel. ITP: 278811

ZANUSI — DAEWOO — INDESIT — WHIRLPOOL — SIEMENS — BOSCH — ARCTIC GAIEȘTI

CORAURA

B-dul Revoluției (vizavi de BANKPOST)

Micălaca - Piața Soarelui (vizavi de Poștă)

Tel. 259.373; 259.721; Fax: 259.884

- Ventilatoare
- Aparat aer condiționat
- Plasă de geam pentru țânțari
- Pompe submersibile, de suprafață și kama
- Furtun de udat
- Motocositoare
- Incubatoare electrice
- Folie solar de 4-10 m lățime
- Burete tapițerie, mușama, imitație de piele
- Împletitură de sârmă pentru gard
- Plasă rabitz, cuie construcții, electrozi
- Roabe, betoniere, motoare electrice
- Drujbe
- Acumulatori auto
- Hidrofoare, compresoare, aragaze, frigidere, congelatoare, televizoare
- Combine muzicale
- Gresie, faianță, adeziv pentru lipit și rostuit
- Aracet, vopsele, diluanți și lacuri

NOU!

VIZITAȚI MAGAZINUL NOSTRU DESCHIS ÎN LIPOVA, VIS A VIS DE PIAȚĂ

Produsele: electrice, electrocasnice, uz gospodăresc și agricol se vând și cu

PLATA ÎN RATE, AVANS 0.

TRANSPORT GRATUIT ÎN ORAȘ ÎN JUDEȚ, TRANSPORT GRATUIT LA CUMPĂRĂTURI MAI MARI DE 5.000.000 LEI.

(5213799)

BANCA ROMÂNĂ PENTRU DEZVOLTARE
GROUPE SOCIÉTÉ GÉNÉRALE
Sucursala Județeană ARAD
Bd. Revoluției nr. 5-7
Telefon 253280

ADEVĂRUL

COTIDIAN INDEPENDENT ARAD

Anul XI, nr. 2775

Vineri, 20 august 1999 ● 16 pagini ● 1400 lei ● e-mail: adevarul@net.ro

WEST BANK
DOBÂNZI PRACTICATE LA DISPONIBILITĂȚI ȘI DEPOZITE ÎN LEI PERSOANE FIZICE ȘI JURIDICE începând cu data de 18.08.1999
1. Disponibilități la vedere 10%/an

Depozite	Persoane fizice Min. 500,0 mii lei	Persoane juridice min. 10,0 mil. lei
7 zile	-	42%
15 zile	-	45%
1 lună	58%	50%
2 luni	59%	51%
3 luni	60%	52%
6 luni	55%	55%
9 luni	55%	55%
1 an	55%	55%

BRAT
Publicație auditată în semestrul I 1998.
Tiraj mediu zilnic vândut: 35.948

PRECUM PE VREMEA LUI CEAUȘESCU!

După cum se știe, săptămâna viitoare vor începe dezbaterile la mult discutata lege a unor imobile naționalizate, o dezbatere care se anunță deosebit de tensionată, datorită în special a două chestiuni esențiale: extinderea restituirilor și asupra altor imobile decât casele naționalizate (hoteluri, ateliere, fabrici, uzine etc.) ca și asupra pământului pe care se află aceste construcții și a doua, modul de acordare a despăgubirilor, acolo unde restituirea nu este posibilă și, mai ales, cuantumul și sursele de finanțare a acestor despăgubiri.

Întrucât despre prima chestiune ziarul nostru a mai scris - și nu o dată - ne vom opri astăzi asupra celei de a doua probleme, spre a răspunde astfel și întrebărilor a trei cititori, problemă care a fost aprig dezbătută în Comisia juridică a Camerei Deputaților ținută mai acum câteva zile, dezbatere încheiată cu acceptarea unui amendament al opoziției, respectiv **plafonarea la maximum 23 de miliarde de lei a despăgubirilor ce se pot acorda pentru un imobil**.

De la ce situație s-a pornit, de fapt ? În proiectul de lege înaintat de PNȚCD și PNL, și acceptat pe ultima sută de metri și de către PD, după ce acesta făcuse caz - ca de obicei - că nu va fi de acord cu el nici în ruptul capului, despăgubirile s-ar putea împărți în două grupe: până la 200 de milioane de lei și peste 200 de milioane. Cei care intră în prima grupă ar urma să primească banii - zice proiectul - în maximum 2 ani de zile, în două rate egale. Câți intră în această categorie nimeni nu știe precis, după cum-la fel de nesigur este și numărul celor din a doua categorie, presupunându-se doar că aici ar fi cei mai mulți proprietari de despăgubit.

MIRCEA DORGOȘAN

(Continuare în pagina a 4-a)

COMISIA DE ÎNVĂȚĂMÂNT A SENATULUI VIZITEAZĂ ARADUL

În pragul sesiunii extraordinare, Comisia de Învățământ a Senatului României vizitează județele din vestul țării ✦ Senatorii Florin Bogdan și Gheorghe Dumitrașcu - alături de alți demnitari din Ministerul Învățământului - au poposit ieri la Arad ✦ La nici jumătate de oră de la sosirea în municipiul nostru, Comisia Senatorială și-a început activitatea prin vizitarea Facultății de Teologie Ortodoxă din Arad

Pag. 4

Foto: ȘT. MATYAȘ

Sfidând prevederile legale

CONSILIERII ARĂDENI AI PUTERII VOR CONTROLUL ASUPRA COMISIILOR DE SELECȚIE A MANAGERILOR

Ședința extraordinară CLM Arad programată ieri, pentru ora 14,00 a început cu 30 de minute mai târziu decât era programată. Și asta datorită faptului că materialele ce urmau a fi discutate nu erau multiplicate și deci n-au ajuns pe mesele consilierilor. Asta ca să nu mai vorbim de faptul că trei dintre puncte, mai precis cele înscrise la „diverse" nici măcar n-au fost discutate în comisii... Deși unii reprezentanți ai partidelor din opoziție au solicitat scoaterea lor de pe ordinea de zi, pe motivul că nu au putut fi aprofundate, în final aceste puncte au rămas pe ordinea de zi. Și asta, în special, pentru faptul că reprezentanții puterii în CLM, doreau cu tot dinadinsul să scoată o hotărâre prin care CLM să aibă posibilitatea să aprobe cererile de ofertă și criteriile de selecție a administratorilor la societățile comerciale din subordine.

DANA LASC

(Continuare în pagina a 4-a)

REDACTORUL-ȘEF AL ZIARULUI „OBSERVATOR" PĂRĂSEȘTE „CORABIA"?

Din surse apropiate redacției „Observator" aflăm că redactorul-șef al publicației, d-nul Notaros Lajos, ar intenționa să părăsească acest ziar, plecând la un nou cotidian de limbă maghiară care va apărea în curând în zona Transilvaniei. Totodată, se vorbește și despre implicarea d-nului Notaroș în apariția, la Arad, a unui nou post de radio în banda F.M.

Gurile rele spun însă că părăsirea „corabiei" de către unul dintre „comandanții" săi n-ar fi întâmplătoare, ci ar fi legată de faptul că „nava" trosnește tot mai mult pe la încheieturi și ia din ce în ce mai multă apă la bord.

V.D.TOTH

Pe strada, în cartierul și în localitatea ta se întâmplă multe lucruri interesante. Vrei să le cunoști, vrei să afli tot ce se petrece în jurul tău. Vrei să știi ce fac, dar mai ales ce nu fac autoritățile locale, cum te reprezintă cei pe care i-ai ales, cum sunt cheltuiți banii tăi. Vrei să fii zilnic bine și corect informat? Ai nevoie de un ziar în care să găsești răspuns la întrebările care te frământă?

ABONEAZĂ-TE LA ADEVĂRUL

■ Pentru luna septembrie, prețul abonamentului este de numai 20.000 lei ■ Se pot face abonamente și pe următoarele trei, șase luni și un an ■ Abonații pot câștiga lunar 10 premii de fidelitate în valoare de o jumătate de milion de lei fiecare.

◆ La sfârșitul anului, abonaților le vor fi oferite premii speciale în valoare de zeci de milioane de lei.

Citește „ADEVĂRUL" - cotidianul care îți oferă, cu promptitudine, cele mai interesante și utile informații

WEEK-END RĂCOROS

Vremea se va răci. Cerul va fi temporar noros. Pe alocuri va mai ploua în prima zi, duminică ploile vor fi izolate. Vântul va sufla slab la moderat din nord-est.

Temperaturi maxime: 23 la 26°C. Temperaturi minime: 13 la 16°C.

PREȚURI DECENTE la tâmplărie din ALUMINIU
SERGIU-GEANINA
Vă oferă
● Tâmplărie aluminiu din import și românești
● P.V.C. și geamuri termopan
● Rolete și jaluzele
Telefon: 279699; 092292559
Arad, Str. Voinicilor, Nr. 34.

MOBIL VENEZIA
■ MOBILIER MODERN LA COMANDĂ
■ AMENAJĂRI SPAȚII COMERCIALE
■ MATERIALE IMPORT
■ CALITATE SUPERIOARĂ
STR. VIȘINULUI NR. 74
TEL: 057/224885
092/777361

UȘI ȘI FERESTRE DIN ALUMINIU ȘI P.V.C. GEAM TERMOPAN
ALGLASS
MOBILIER LA COMANDĂ
FIRME ȘI RECLAME
STR ROȘIORI 26
TEL/FAX/ 057/289053

CALENDAR

Vineri, 20 august

■ Astăzi, Soarele răsare la ora 6 și 24 de minute și apune la ora 20 și 14 minute.

■ Au trecut 232 de zile din acest an. Au mai rămas 133 de zile până în 2000!

■ **Praznicul zilei: Biserica ortodoxă**: Sf. Prooroc Samuel; Sf. Mc. Eliodor; **Biserica romano-catolică**: Bernard; **Biserica greco-catolică**: Sf. Pf. Samuel; Sf. Bernard.

ALO, AMBULANȚA!

▼ Miercuri în jurul orei 16,45 a fost găsit pe Bd. Revoluției, lângă croitoria Nico Lux, corpul unui bărbat decedat. Persoana în cauză nu a fost încă identificată.

▼ Serviciul de ambulanță a fost solicitat într-una din serile trecute, la domiciliul unui bărbat de 45 de ani, victimă a unei agresiuni. Cadrele medicale au constatat un traumatism cranio-cerebral acut deschis; plagă parietală stângă.

▼ Tot miercuri seara, în jurul orei 21, o persoană de sex masculin a căzut pe stradă, pierzându-și cunoștința. A suferit un traumatism cranio cerebral acut deschis. În prezent bărbatul cu pricina este internat la Spitalul Județean, secția chirurgie.

▼ În urmă cu o zi, un tânăr de 20 de ani a hotărât să-și „rupă" firul vieții. Acest lucru l-a condus la o intoxicație cu medicamente. A fost transportat de urgență la Spitalul Județean.

MADIANA MICAN

OBSERVAȚII ASTRONOMICE

Astă-seară, între orele 21 și 23, se organizează observații astronomice pe terenul de sport din fața Liceului „Moise Nicoară". Fotografii amatori, care posedă aparate foto Zenit sau Practica, pot efectua fotografii de pe Lună.

Semnează Centrul Ora Astrală.

Glumă zilei

– Logodnicul prietenei mele e mult mai tandru decât tine - îi spune „perla mea" și „bijuteria mea".

– Da, dar nu uita că el e bijutier, pe când eu sunt vânzător de loz în plic...

A venit BARZA!

La Arad: Reincz Henrietta, Maranovitz Alex, Aniței Daniel Raul, Vulcan Denis, Alexander Gheorghe, Bănică Kiriacos, Corb Gino Eduard, Radița Lorena, Silaghi Marian, Berlov Alexandra Laura, Sorban Ionuț, Căciulă Lucian, Snorovsky Cristina, Bențan Adela Diana, Blaj Virgil, Zaharia Alexandru, Covaci Adelina, Balog Ribano, Boldijan Daniel, Scheien Daniel.

La Chișineu Criș: Sârb Larisa Paula.

La Ineu: Goldiș Ioana, Vlad Gabriel.

La Lipova: Siukovicz Dan Pavel.

VREMEA

Vremea va deveni în general instabilă. Cerul va prezenta înnourări temporare și local vor cădea averse de ploaie însoțite de descărcări electrice și intensificări ale vântului, mai ales spre seară și în cursul nopții.

Temperaturi maxime: 26 la 30°C. Temperaturi minime: 17 la 20° C.

Meteorolog, DĂNUȚ PETRU

CINEMATOGRAFE

Dacia: După faptă și răsplată (SUA) 9,30; 11,45; 14; 16; 18; 20

Mureșul: Cum să devii newyorkez (SUA) 10; 12; 14; 16; 18

Arta: Gorila Joe (SUA) 15; 17; 19

Sala mică: Întâlnire cu Joe Black (SUA) 15; 18

Grădina de vară: Gorila Joe (SUA) 21,00

Progresul: 007 și imperiul zilei de mâine (SUA) 18,00

Rețeta zilei

MUSACA DE VINETE

Ingrediente pentru 6 porții: • 5 roșii • o lingură de unt • 6 vinete • o jumătate pahar de ulei • 250 g carne tocată • două cepe tocate mărunt • 3 pahare apă sau supă de carne • sare, după gust.

Preparare: Se curăță vinetele de coajă și se taie în felii groase de o jumătate de cm. Se presară sare peste ele și se lasă o jumătate de oră. Apoi se spală, se storc de apa în exces și se prăjesc în ulei timp de 1 minut pe fiecare parte. Separat se topește untul în tigaie și ceapa se rumenește 3 minute. Se adaugă carnea tocată, se amestecă timp de 5 minute și se adaugă un pahar de supă de carne sau apă și două roșii mărunțite. Se tine în continuare pe foc timp de 20 de minute, fără a acoperi cu capac. Vasul care se introduce în cuptor se unge cu unt, se pune jumătate din cantitatea de vinete, se acoperă cu un strat subțire din compoziție, apoi se pune al doilea rând de vinete care se așază în tavă ca și primul. Peste compoziția din vas (tavă) se toarnă un pahar de apă (supă de carne), se acoperă cu roșii tăiate felii subțiri și se coace timp de 25-30 minute.

CURSUL VALUTAR*

VALORI ÎNREGISTRATE IERI, 19 AUGUST 1999

Denumirea valutei	BNR	BCR		BRD		Banca Transilvania		Banca Agricolă		BIR		Bursa neagră	
		C	V	C	V	C	V	C	V	C	V	C	V
Dolar	16101	16000	16150	15990	16090	15750	16120	15950	16100	15635	16100	15900	16000
Marca germană	8673	8517	8770	8557	8698	8500	8700	8550	8690	8400	8750	8600	8700

Prețul Aurului

BANCA NAȚIONALĂ. Pentru gramul de aur de 24K: prețul cu ridicata 135.149 lei, iar prețul de achiziție - 121.634 lei. Prețuri valabile ieri.

PIAȚA NEAGRĂ - Aur 14 K cumpărare: 75.000 lei/g, vânzare: 95.000 lei/g

Aur 18 K cumpărare: 100.000 lei/g, vânzare: 130.000 lei/g.

AU PLECAT DINTRE NOI

Fodor Alexandru (1922); Pantea Dorina (1967); Bota Ioan (1936); Szölösi Maria (1922); Biriș Gheorghe (1922); Maier Gheorghe (1944); Ioan Paul (1933); Sirochiman Todor (1929); Beleni Bianca (1997).

UTILITARE

• PIEȚE, TÂRGURI

Astăzi este zi de piață la Ineu, Lipova, Covasînț, Mișca, Moneasa, Șepreuș, Șimand, Vladimirescu. Tot astăzi se organizează târguri săptămânale la Ineu, Șepreuș, Șimand.

Mâine, sâmbătă, vor avea loc târguri săptămânale la Felnac, Lipova, Pâncota, Hălmagiu și Moneasa, iar duminică, la Sântana și Vinga.

• FARMACIA DE SERVICIU

În noaptea de vineri spre sâmbătă este serviciu, cu program non-stop, farmacia „Vâță", Bd. Revoluției 12-18. Telefon: 232087.

Farmacia „Crai Nou Alfa", situată la parterul blocului 68, cartierul Alfa, telefon 277644 și „Noua Farmacie", strada Andrei Șaguna nr. 15, telefon 948, sunt de serviciu cu program non-stop.

• CONSULTAȚII ȘI TRATAMENTE CU PROGRAM NON-STOP

Cabinetul „Apollonia", situat la parterul blocului din spatele Casei Albe (zona Gării), str. Miron Costin nr. 13, sc. A, ap. 1, tel. 251225, efectuează tratamente injectabile (intramuscular și intravenos), aerosoli, E.K.G., ecografie și analize laborator.

• CABINET STOMATOLOGIC

Cabinet stomatologic privat, Bd. Revoluției nr. 62 (vizavi de Biserica Roșie), telefon 256665, deschis zilnic între orele 8,00-12,00 și 14,00-20,00, iar sâmbătă și duminică între orele 9,00-21,00.

„ADEVĂRUL" VĂ ASCULTĂ

La telefonul dimineții, 280944, între orele 9,00 - 12,00

■ **Supărare.** Ieri dimineață, o doamnă extrem de supărată ne-a relatat: „Am trimis pe cineva să cumpere o găleată de la stil shoping. Acolo vânzătoarea i-a spus omului că nu-i poate da chitanță fiscală pentru că nu are la el buletinul și codul fiscal. Merg și eu acolo să văd care-i treaba. Aflu că vânzătoarea nu avea de gând să elibereze chitanță fiscală pentru găleată ci... factură (pentru care într-adevăr trebuia seria și numărul buletinului plus codul fiscal.) Din vorbă în vorbă vânzătoarea mă face... sclerozată. Cum este posibil, domnule, așa ceva?! Nu neg, toți mai avem nervi, dar să folosești un limbaj suburban, în condițiile în care firma respectivă are tot interesul să-și aprecieze clienții și să-i atragă, nu să-i respingă, ei bine asta n-o mai înțeleg!"

■ **Economia de piață** * Dl Gheorghe Câmpeanu, Sânicolaul Mic: „ În urma unui anunț citit în ziar, am intenționat să cumpăr niște ciment de la firma S.C. Roger Constructor, de lângă podul Aradul Nou. Cu toate că situația financiară nu-mi este tocmai roză, am făcut rost de o mașină, cu care m-am deplasat să cumpăr ciment de la firma menționată anterior. Acolo am rămas surprins când am aflat că prețul cimentului era de 43.000, nu 39.000, cum scria în anunț. Când i-am întrebat care este motivul pentru care nu corespunde prețul real al cimentului, cu cel din ziar, angajații firmei mi-au răspuns că: „asta e economie de piață. Și așa nu mai este ciment pe piață. Ce facem cu prețul este treaba noastră."

Redactor de serviciu, M.M.

La telefonul după-amiezii, 280003, între orele 15,00 - 18,00

■ **Dna. Maria Popa**, domiciliată în bl. A9, sc. A, et. II, ap. 11, ne-a relatat cum în data de miercuri, 18 august a.c., i s-a ridicat nejustificat legitimația de călătorie pe tramvai. „Eu am legitimație eliberată de Asociația foștilor deținuți politici, valabilă până în anul 2000. Cu toate acestea, vorbindu-mi-se urât, niște controlori ai CTP mi-au luat-o, făcându-mă de râs pe tramvai, între vecini."

Dna. Popa ne-a mai spus că, a doua zi legitimația i-a fost înapoiată. „Cei de la CTP mi-au zis că am fost sancționată din greșeală, controlorii nemaiîntâlnind o astfel de legitimație..."

■ **Dl. Andrei Corodan** (Deseanu nr. 9) are mai multe nemulțumiri, printre care: lipsa unui cântar de probă din piațe; inexistența unui magazin în care să se comercializeze steaguri românești standard; lipsa, în sălile de relații cu publicul a Romtelecom și oficiilor poștale, a unor scaune în care să poată aștepta oamenii în vârstă.

■ **Dl. Ladislau Toth**, domiciliat pe str. Decebal nr. 37, întreabă municipalitatea de ce nu este în stare să marcheze trecerile de pietoni din Piața Romană.

■ **Dl. Viorel Savin**, membru în Comitetul județean al Crucii Roșii, întreabă Direcția sanitară și Prefectura ce măsuri a luat împotriva extinderii epidemiei de meningită.

Redactor de serviciu C. T.

ADEVĂRUL

COTIDIAN INDEPENDENT ARAD

Editor: S.c. ADEVĂRUL s.r.l. Arad

● COD FISCAL R 1681938 ● COD SICOMEX 19.604 ● CERTIFICAT J02/1886 din 31 X 1991 ● COD SIRUES 020956601 ● ISSN 1220 - 7489

Redacția și administrația: 2900 Arad, Bd. Revoluției nr. 81. Telefoane: SECRETARIAT - **281802**, fax **280655, 280625**; ADMINISTRAȚIE - CONTABILITATE- **281797**; MICA PUBLICITATE - **210775**, MAREA PUBLICITATE - **280904**; CLUBUL PRESEI - **280989**.

Consiliul de administrație: DOREL ZĂVOIANU (președinte) **telefon 281802, 280625**; ȘTEFAN TABUIA (vicepreședinte) **telefon 210776**; MIRCEA CONTRAȘ (redactor-șef) **telefon 281802, 280854**; NICU COJOCARU (director comercial) **telefon 280904**; DOREL BARBU (contabil-șef) **telefon 281797**.

Colegiul de redacție: MIRCEA CONTRAȘ (redactor-șef); AUREL DARIE (secretar general de redacție) **telefon 281802, 280854**; MIRCEA DORGOȘAN (șef secție actualități); telefon **281855; 280003**; IOAN IERCAN (șef secție politică), telefon **280943**; DORU SAVA (șef secție social-economic), telefon **281738**; VASILE FILIP (șef secție cultură-învățământ), telefon **281855; 280003**; ALEXANDRU CHEBELEU (șef secție sport), telefon **281701**; SORIN GHILEA (șef secție tineret) **telefon 281855, 280003**; MARCEL CANCIU (șef secție foto), telefon **280943**; NICU COJOCARU (șef secție publicitate) telefon/fax: **280904**.

Tiparul executat la Imprimeria S.C. MEDIAGRAF S.A. ARAD, str. Feleacului F.N., telefon 250902, fax 250920.

Echipa de serviciu

GABRIELA GROZA -secretar de redacție.

Bianca Felea, Ioan Leac, Dina Rujan, Ramona Vidulescu – tehnoredactare computerizată.

Ioana Frățilă, Doina Jurcă, Aurica Telcian, Daniel Vizitiu – corectură.

HOROSCOP

Vineri, 20 august 1999

BERBECUL (21.03-20.04). Sunteți dezamăgit de banalitatea vieții dvs., dar curând veți descoperi că ea este foarte frumoasă.

TAURUL (21.04-20.05). Este posibil să fiți pus în fața unei alegeri. În urma unei întâlniri se va ivi posibilitatea unei călătorii. Aveți grijă să nu fiți furat sau tâlhărit.

GEMENII (21.05-20.06). Nu vă plac surprizele, dar ele se vor ține lanț în această zi. Nu vă pierdeți răbdarea. Nimic nu se va întâmpla.

RACUL (21.06-22.07). Profesional veți avansa mult și vă veți spori popularitatea.

LEUL (23.07-22.08). Slăbiciunea partenerului dvs. vă scoate din sărite. Potoliți-vă! Astfel se va produce o ruptură definitivă.

FECIOARA (23.08-22.09). Sunteți tensionat (ă) și vă simțiți agasat (ă). Aveți nevoie de o scurtă pauză și de câteva zile de relaxare.

MOCHETA

Arad, Piața Gării

Telefon 235221

Vinde și montează mochetă la prețuri cu o reducere de 10-20%

BALANȚA (23.09-22.10). Această zi va fi ca un vis. Va trece repede și va fi plină de surprize plăcute.

SCORPIONUL (23.10-21.11). Este timpul să decideți dumneavoastră. Ezitați mereu și fără rost. Sunteți într-o conjunctură bună și totul vă iese din plin. Fruntea sus!

SĂGETĂTORUL (22.11-21.12). Acționând energic și inteligent, puteți face față problemelor, oricât de dificile ar fi ele. Veți uimi pe toată lumea cu vitalitatea dvs.

CAPRICORNUL (22.12-19.01). Aveți din ce în ce mai mult succes. Nu vă pierdeți cu firea. Cineva vă invidiază. Cu dragostea nu aveți probleme.

VĂRSĂTORUL (20.01-19.02). Nu ezitați să vă distrugeți dușmanii care vă pândesc din urmă, căci altfel, vă vor distruge ei pe dvs.

PEȘTII (20.02-20.03). Ceva inevitabil se va produce în viața dvs. Totul merge pe roate, inclusiv iubirile extraconjugale. Fiți totuși atent, căci ulciorul nu merge de prea multe ori la apă.

Cercetarea științifică

OBIECTIV PRIORITAR ÎN PLANUL DE DEZVOLTARE AL UNIVERSITĂȚII DE VEST „VASILE GOLDIȘ" ARAD

Cercetarea științifică din cadrul Universității de Vest „Vasile Goldiș" prezintă o strategie a dezvoltării pe termen scurt și în perspectiva dezvoltării durabile, vizând domenii ale cercetării aplicative, unele dintre ele de o importanță națională și internațională. Aș dori să amintesc cercetările pe linia creării unei bănci pentru țesutul osos, studiile farmacologice întreprinse cu Universitatea Witten-Hardecke din Germania pentru studiul efectelor unor medicamente asupra organismului uman, abordarea unor teme economice de actualitate, cum ar fi specificul economiei de piață în perioada de tranziție (cu Universitatea Padova) etc.

După cum ne spunea dl. prof. univ. dr. Aurel Ardelean, membru corespondent al Academiei de științe medicale, rectorul Universității de Vest „Vasile Goldiș": „Pornind de la ideea că cercetarea științifică constituie un mijloc de pregătire a resurselor umane la nivel înalt, o sursă de progres și inovare, Departamentul de Cercetare a fost dotat cu aparatură modernă de fiziologie aplicată, biologie celulară și moleculară, biochimie, calculatoare performante, prin care cercetătorii pot atinge performanțele spre care tindem."

Departamentul de cercetare din cadrul Universității cuprinde: Centrul de Cercetări Medicale, Centrul de Cercetări Ecologice, Centrul de Cercetare și Afaceri, Centrul de Informatică Medicală. Valoarea bazei materiale destinate cercetării științifice se ridică în prezent la peste 4 miliarde de lei.

Universitatea de Vest „Vasile Goldiș" Arad întreține relații de schimburi științifice nu numai cu universitățile independente autorizate din țară, ci și cu mai multe universități de stat: Universitatea „Aurel Vlaicu" Arad, U. M. F. „Carol Davila" București, Universitatea „Transilvania" Brașov, U. M. F. „Iuliu Hațeganu" Cluj-Napoca, Universitatea Oradea, Universitatea Petroșani, Universitatea de Vest Timișoara.

Ca o realizare de interes științific deosebit, semnalăm „Banca de țesut osos", realizată în colaborare cu Universitatea din Oradea, sub egida Academiei de Științe Medicale.

Universitatea de Vest „Vasile Goldiș" Arad și-a elaborat un program de dezvoltare a activității de cercetare științifică până în anul 2003, pornind de la premisa că aceasta este o necesitate obligatorie pentru un învățământ de calitate, un criteriu important în selectarea și promovarea cadrelor didactice, o șansă pentru deplina afirmare a instituției în Europa universitară.

Acad. FRANCISC SCHNEIDER

Deși le-au fost promise majorări considerabile de salarii

POLIȚIȘTII ARĂDENI ȘI-AU PRIMIT SALARIILE „JUMULITE"

Polițiștii arădeni au găsit în plicurile cu salarii mai puțini bani decât se așteptau. Din fiecare soldă lipsea circa 700.000 lei. Este vorba de o sumă fixă, alocată de hrană, prevăzută în Ordinul 50 al M.I. Și aceasta, probabil ca să nu uite că nu și-au primit doar o parte din banii de haine. Dudu Ionescu, aflat acum într-un bine-meritat concediu de odihnă, probabil că nu „stă" în câteva amărâte de sute de mii de lei. Polițiștii, bugetari și ei însă nu o scot așa de ușor de la o lună la alta. Ministrul și de altminteri și plătitorii de taxe le cer performanță. Pentru aceasta își mai cumpără benzină, uneori piese de schimb, uită de program de lucru și somn, și scot bani din propriul buzunar. În această situație nu este de mirare că mulți fug din Poliție. Un responsabil al M.I. declara că polițiștii și-au primit acum lefurile diminuate, pentru că ziua de salariu a căzut înaintea ședinței săptămânale de guvern care să rectifice bugetul și astfel M.I. a rămas fără bani pentru „Ordinul 50".

DORU SAVA

POLIȚIA PE SCURT

MANDATE

În urma măsurilor specifice întreprinse, au fost identificați și încarcerați numiții Mateaș Attila, de 25 ani, din Sântana, cae are de executat un mandat de 2 ani închisoare, pentru furt avut privat și urmăritul general Timiș Ioan, de 22 ani, din Vișeul de Jos, județul Maramureș, pentru comiterea mai multor furturi. A fost predat escortei I.P.J. Maramureș.

ECONOMIC

Ofițerii de combatere a criminalității economico-financiare, împreună cu comisari ai Gărzii Financiare au efectuat un control la S.C. „PORTHOS" SRL din Arad, unde au constatat că administratorul societății, Kovacs Francisc nu a înregistrat în contabilitate toate documentele, motiv pentru care a fost sancționat cu amendă în valoare de 3.000.000 lei, conform Legii 82/91.

Rutiere: În perioada analizată, lucrătorii de poliție rutieră au acționat pentru prevenirea și combaterea încălcărilor actelor normative la regimul circulației pe drumurile publice de către cetățenii străini (în mod deosebit a tirurilor), fiind verificate un număr de 19 persoane din asemenea categorie, au fost sancționați pentru diferite fapte un număr de 8, din care un număr de 4 pentru nerespectarea vitezei legale admise iar 2 pentru nerespectarea culorii semaforului electric.

SANCȚIUNI

În puncte fixe și pe trasee, au fost testate și verificate 1.729 autovehicule în trafic, s-au reținut 7 certificate de înmatriculare pentru defecțiuni tehnice, au fost aplicate 282 amenzi pentru încălcarea Legii circulației, în valoare de 25.230.000 lei, s-au ridicat în vederea suspendării 5 permise de conducere.

În total, s-au constatat 341 încălcări ale diferitelor acte normative, sancționate cu amenzi în valoare de 27.425.000 lei.

Au fost constatate și un număr de 16 infracțiuni.

ASOCIAȚIA CHINOLOGICĂ 30 DE ANI DE EXISTENȚA

Ieri, Asociația Chinologică Arad, condusă de domnul **Gheorghe Schill**, a organizat o conferință de presă cu ocazia împlinirii a 30 de ani de la înființare. În decursul acestui an au avut loc 4 expoziții pe plan local ce vor culmina cu cea organizată la 25 septembrie a.c., în incinta campingului din Subcetate. La aceasta vor participa în jur de 600-700 de câini de rasă, atât din țara noastră cât și din Germania, Belgia, Danemarca, Polonia. În cadrul ei arădenii vor putea admira și câteva rase noi, leonberger, malinois, ogarul persan. Pentru cei interesați înscriserile se fac până la data de 9 septembrie a.c., la sediul Asociației Chinologice din strada Emanoil Gojdu nr. 5.

În încheiere au fost înmânate de către domnul Schill diplomele de campion lui: Culărescu Andreea (techer), Ranta Liviu (barzoi) și Hipac Georgeta (ciobănesc german).

ALINA VIDRA; BERNADETH BUZA

UN ITALIAN A FOST „PISAT", CU O BÂTĂ MIORITICĂ, LA ȘAGU

În urma măsurilor specifice întreprinse, a fost identificat și este cercetat în stare de reținere, numitul Popa Cristian, de 23 ani, din Șagu, care în data de 13.08.a.c., i-a aplicat numitului Morotti Osvaldo, cetățean italian, mai multe lovituri cu o bâtă, provocându-i leziuni care necesită 66 de zile îngrijiri medicale. Urmează a fi prezentat Parchetului de pe lângă Tribunalul Arad, pentru săvârșirea infracțiunii de vătămare corporală gravă. Împotriva învinuitului Parchetul a emis un mandat de arestare preventivă pe cinci zile. Victima a fost internată la Spitalul județean.

UN ȘOFER DE TIR PLÂNGE DUPĂ PORTOFEL

În urma măsurilor specifice întreprinse, au fost identificate și cercetate în stare de libertate, Botezatu Gabriela - Voichița, de 17 ani, din Conop și Căldăraru Iuliana, de 18 ani, din Timișoara (traseiste), care, în noaptea de 14/15.08.a.c., au fost luate de către un cetățean italian în cabina TIR-ului. După care italianul a reclamat că o dată cu fetele i-a dispărut portofelul și suma de 200 DM și 40.000 lire italiene.

INVITAȚIE LA DRUMEȚIE

Iubitorii de drumeție sunt invitați sub genericul „VENIȚI CU NOI!" în zilele de 21-22 august 1999 la lacul de acumulare CINCIȘ, aflat la 12 km de Hunedoara, într-un cadru natural deosebit de pitoresc. Plecarea din Arad are loc sâmbătă, 21 august cu trenul de la ora 6,02 prin Simeria la Hunedoara, apoi cu autobuzul la Cinciș, iar întoarcerea la Arad se face duminică la ora 22,54. Cazarea se face în corturi proprii pe malul lacului. Conducători de grup: student Gabriel Mera și ing. Eugen Mera. Cheltuieli de transport: 77.500 lei. Participanții sunt rugați să aducă bidon pentru apă, umbrele. Întâlnirea cu grupul are loc cu 30 minute înainte de plecarea trenului în fața stației CFR Arad.

***

La tabăra de corturi din Munții RETEZAT organizată în perioada 7-14 august 1999 cu ocazia eclipsei totale de Soare au participat 104 persoane.

DISPARIȚIE

În data de 17 august a.c., pe la orele amiezii, a dispărut din Piața Catedralei (Arad) Ioan - Cristian Nicola, în vârstă de 16 ani, din Șiria. Are înălțimea de 1,70 m, ochi căprui, păr șaten. În momentul dispariției era îmbrăcat într-un tricou albastru cu mâneci albe, pantaloni de trening albaștri și adidași albi cu ținte verzi.

Cine îl vede este rugat să sune la cel mai apropiat post de Poliție sau la telefon 531300, familia Trif, rudele băiatului.

Din septembrie

COMPANIA DE TRANSPORT PUBLIC NU VA MAI EFECTUA REPARAȚII DE ANVERGURĂ

Dacă ține și vremea, lucrările de reparații la liniile de tramvai de pe podul din Micălaca se speră a se finaliza până azi.

Dl. Radu Torsin, directorul Companiei de Transport Public Arad (CTPA), ne-a declarat ieri că reparațiile începute luni au costat peste 200 de milioane de lei, bani proveniți din bugetul CTPA.

Din același buget au mai fost alocați pentru reparații în luna iulie aproximativ 1,2 miliarde de lei. Odată cu lucrările care vor începe săptămâna viitoare în Aradul Nou (costurile estimative fiind de 500-600 de milioane) CTPA nu va mai investi până la sfârșitul anului nici un fel de fonduri în lucrări de mare anvergură.

În ceea ce privește ultima mare lucrare de reparații din 1999, dl. Radu Torsin ne-a spus că săptămâna viitoare, circulația tramvaielor între Piața Romană și stația CFR Aradul Nou nu va fi întreruptă decât între orele 8,00 și 14,00. Între orele în care se suspendă circulația tramvaielor, călătorii vor putea circula cu autobuzele.

În altă ordine de idei, dl. Radu Torsin ne-a mai informat că majorarea cu 10,4% a tarifelor la transportul în comun nu se va efectua decât cel mai devreme săptămâna viitoare.

Atunci, prețul unei călătorii cu tramvaiul va crește de la 1650 de lei la 1800 de lei.

N. OPREAN

Un nou mod de a face bani

„DEPOZITUL DE TINERET"

Începând cu data de 23 august va lua ființă un nou produs bancar numit **DEPOZIT TINERET**. El este adresat populației cu vârste cuprinse între 18 și 30 de ani.

D-l Gheorghe Jivan, șef serviciu clienți persoane fizice, ne-a informat că valoarea depozitului este fixă - adică de 500.000 lei. Termenul pentru care poate fi deschis depozitul este de trei luni. În cazul în care depozitul nu se lichidează la scadență, acesta se prelungește automat pentru încă o perioadă de trei luni. Noul instrument de economisire va putea fi deschis la toate sucursalele județene.

Comitetul de Direcție al Centralei CEC a stabilit pentru Depozitul Tineret, o dobândă anuală de 57%. Această dobândă va fi modificată periodic de către CEC. În cazul în care depozitul se lichidează înaintea scadenței de 3 luni, nu se mai acordă.

Depozitul se poate deschide pe numele unui singur titular; fără clauză de împuternicire și dispoziție testamentară. Sau titularul poate împuternici o altă persoană prin procura notarială, în vederea lichidării depozitului. În caz de deces al titularului, soldul depozitului se eliberează moștenitorilor legali sau testamentari, pe baza și în limitele stabilite prin certificatul de moștenitor sau hotărâre judecătorească definitivă. Lichidarea depozitului se poate efectua numai la unitatea emitentă.

În data de 24 noiembrie a.c., CEC va organiza prima tragere la sorți excepțională a Depozitelor Tineret. Vor participa toate depozitele constituite în perioada 23 august - 30 octombrie 1999. Depozitele care au fost lichidate în cursul trimestrului pentru care se face tragerea la sorți, nu participă la trageri.

Aceste trageri vor avea loc centralizat pe țară. Din comisie vor face parte reprezentanți ai Ministerului Finanțelor, Ministerului de Interne, Companiei Naționale Poșta Română și delegați ai Centralei CEC și Sucursalei CEC, sector 2 București.

În 24 noiembrie, tinerii arădeni, deținători ai Depozitului Tineret, vor putea intra în posesia unuia dintre cele 18 premii acordate. Acestea constau în: 3 P.C.-uri, și 15 câștiguri în numerar, în valoare de 3.000.000 lei fiecare.

MADIANA MICAN

COMISIA DE ÎNVĂȚĂMÂNT A SENATULUI VIZITEAZĂ ARADUL

Ieri, la prânz, Comisia de Învățământ a Senatului României a poposit și la Arad. Spunem „și" la Arad, deoarece Comisia coordonată de către senatorii Florin Bogdan și Gheorghe Dumitrașcu a poposit în urbea noastră după o vizită de trei zile efectuată la Oradea.

„Am venit să vedem la fața locului cum se realizează reforma în învățământ" - ne declara senatorul PNȚCD Florin Bogdan.

„Fiind senator de Constanța, am dorit să văd cum merge și învățământul superior arădean" - ne declara senatorul PDSR Gheorghe Dumitrașcu.

„Reforma nu a început prin învățământul universitar particular, ci prin descentralizarea învățământului de stat" - ne informa dl. Constantin Brătianu, director-general în Ministerul Învățământului. Una peste alta, Comisia de Învățământ a Senatului României și-a început vizita la sediul Facultății de Teologie Ortodoxă din Arad, fiind întâmpinată de către P.S. dr. Timotei Seviciu.

În cursul zilei de ieri, demnitarii au vizitat Mănăstirea din Gai, cea de la Hodoș-Bodrog și Stațiunea vini-viticolă Miniș, urmând ca astăzi să se deplaseze la Lugoj.

Mâine se va efectua o vizită la Inspectoratul Școlar Județean Arad, la liceul „Moise Nicoară" și la școlile din comuna Șiria. Va fi vizitată, probabil, și Universitatea „Vasile Goldiș", una dintre cele mai mari universități particulare din România.

DORU SINACI

Foto: ȘT. MATYAȘ

ACTUALIZAREA ACCIZELOR ȘI A ALTOR IMPOZITE INDIRECTE

Guvernul a aprobat, în ședința de ieri, printr-o hotărîre, principiul de actualizare la inflație a accizelor și al altor impozite indirecte calculate la produsele prevăzute în Ordonanța 50/1998, a declarat la Palatul Victoria Iosefina Moroșan, secretar de stat în Ministerul Finanțelor.

Actualizarea accizelor se va realiza, trimestrial, la indicele inflației printr-un ordin al ministrului Finanțelor. După aprobarea în Monitorul Oficial a hotărîrii aprobate ieri de Guvern, ministrul Finanțelor va emite ordinul privind actualizarea accizelor și al altor impozite indirecte, a adăugat Moroșan.

Ministrul Finanțelor, Decebal Traian Remeș, a declarat recent că vor avea loc actualizări ale impozitelor și accizelor, excepție făcînd însă accizele la produsele petroliere.

Ultima majorare a accizelor la produsele din tutun, cafea și băuturi alcoolice, produse care intră sub incidența Ordonanței 50/1998, a avut loc la 1 iulie, printr-un ordin al ministrului Finanțelor. Majorarea s-a datorat actualizării acestora în funcție de rata inflației.

PRECUM PE VREMEA LUI CEAUȘESCU!

(Urmare din pagina 1)

Din păcate, tocmai această a doua categorie a ridicat cele mai numeroase și aprige obiecții din partea opoziției, care nu a fost de acord cu două lucruri: 1. **plafonul maxim al despăgubirilor, plafon care - conform proiectului de lege putea depăși 100 de miliarde de lei! Și 2. Sursa de finanțare a unor asemenea uriașe despăgubiri, sursă care - s-a zis - ar putea proveni din încasările din privatizare ca și de la buget, adică din noi taxe și impozite suportate de către populație.**

Trebuie să precizăm însă că despăgubirile pe care urmau să le primească cei din a doua gupă urmau a se acorda într-o perioadă de 20 de ani, cu o perioadă de grație de 7 ani pentru guvern, operațiune făcută în 13 rate anuale egale, începând cu primul an de după perioada de grație.

Ce-i drept, pe hârtie toate acestea sună foarte frumos, doar că, făcând o medie a calculelor puterii și opoziției, toată trebușoara s-ar ridica la vreo 15-20 de miliarde de dolari (!) o sumă greu de imaginat pentru posibilitățile actuale și chiar viitoare ale României, al cărei buget anual nu depășește 6 miliarde de dolari!

Tocmai de aceea PDSR-ul a propus și comisia juridică a aprobat, după îndelungi târguieli, modificarea plafonului maxim al despăgubirilor, mai precis **reducerea sa de la 100 (!) de miliarde de lei la cel mult 23 de miliarde pentru un imobil.** Și așa, se estimează că nota de plată ce va reveni viitoarelor guverne va fi deosebit de împovărătoare, ea cifrându-se la câteva bugete anuale, bani pe care nu știu cum și de unde vor putea fi plătiți, ținând seama că privatizarea se va încheia în linii generale în doi ani - și deci sursa aceasta va dispărea - rămânând - chiar dacă nu se recunoaște acest lucru - cealaltă sursă, adică impozitele și taxele.

Deci, **greul despăgubirilor de acum în 20 de ani va cădea tot pe umerii celor mulți.** Și dacă urmașii lui Ionescu și ai lui Popescu au dreptul să primească - în spiritul europenismului de care facem atâta caz, chit că ne bate vântul prin buzunare - despăgubiri pentru imobilele naționalizate, nu vedem de ce și în baza căror legi, inclusiv ale bunului-simț și al europenismului de care aminteam, țăranul de la Gurahonț sau săteanul de la Petriș, adică de la capătul județului, trebuie să-l despăgubească - plătind noi impozite și taxe - pe urmașul lui Ionescu și al lui Popescu de la Arad! Pentru o casă, un atelier de cizmărie sau un hotel în care el nu numai că nu a intrat, dar nici nu a auzit de el!

Da, dar trebuie să plătească conform tembelei judecăți precum pe vremea lui Ceaușescu: **toți pentru unul și unul pentru toți, promovată la rang de politică de stat!**

Să ne mai mirăm atunci că PNȚCD-ul a ajuns în sondaje pe una din treptele cele mai de jos de credibilitate, iar PNL-ul - celălalt isteț coautor al noii legi - nu trece de 4% (!) în aceleași sondaje?!

Sfidând prevederile legale

CONSILIERII ARĂDENI AI PUTERII VOR CONTROLUL ASUPRA COMISIILOR DE SELECȚIE A MANAGERILOR

(Urmare din pagina 1)

Conform prevederilor legale, această atribuție revine reprezentanților AGA de la respectivele societăți. Doar că, s-a întâmplat, ca la unele societăți, reprezentanții CLM în AGA, să fie în majoritate ai opoziției. Evident, locurile li s-au dat în urmă cu vreo două luni de zile, când se știa că le vor ocupa doar vremelnic, întrucât, în curând AGA și Consiliile de administrație, potrivit legii își vor înceta activitatea. Acum, stimabilii de la putere, tremură de frică ca nu cumva, posturile de manageri, la aceste societăți să fie ocupate de altcineva decât de oamenii lor... Au și aprobat în final acest proiect de hotărâre. Doar că hotărârea adoptată ieri e pe lângă lege și vine, în unele situații, prea târziu pentru a mai permite realizarea scopului pe care domnii consilieri și l-au propus! Dacă Prefectura, va studia cu seriozitate temeiul legal în baza căruia a fost adoptată această hotărâre, cu siguranță o va ataca în instanța de contencios administrativ... Evident, dacă primează legea și nu interesul, în adoptarea deciziei finale!

Să mai adăugăm că cel puțin pentru o perioadă de timp a fost rezolvată problema apei calde și a transportului în comun. Pentru că în ședința de ieri, pentru aceste activități au fost acordate o parte din subvențiile necesare, deocamdată nu se pune problema întreruperii apei calde ori a transportului în comun...

„PENELIȘTII" ARĂDENI - NEMULȚUMIȚI DE ACTIVITATEA COALIȚIEI LA NIVEL DE JUDEȚ

În cadrul conferinței de presă a PNL Arad, deputatul Titus Gheorghiof s-a referit pe scurt la viitoarea sesiune parlamentară și la activitatea coaliției la nivel de județ.

- ♦ în sesiunea extraordinară din 22 - 30 iunie, a Camerei Deputaților se va discuta legea proprietăților abuziv confiscate
- ♦ discuțiile vor dura cu aproximație 4 zile, urmând ca legea să treacă la Senat
- ♦ deputații PNL care nu se vor prezenta la discuții vor fi sancționați
- ♦ în sesiunea parlamentară care urmează să înceapă se vor dezbate: legea administrației locale, legea funcționarului public, legea cu privire la transformarea IAS-urilor, legi a căror trecere este imperios necesară.

Vizavi de activitatea coaliției arădene, dl. Gheorghiof afirmă cu regret, că deși la sfârșitul anului trecut s-a hotărât să aibă o activitate prosperă, **„anul acesta nu știu dacă mi-am văzut colegii de 2-3 ori."**

De curând, a fost convocată o întrunire a CDR, dar dl. deputat a părăsit ședința pentru că **„n-am cunoscut din timp ideea convocării, ce trebuia discutat și nu e de dorit să apese pe umerii coaliției neajunsurile unei activități politice pripite".**

SORINA AMBRUȘ

Săptămâna viitoare

TUDOR MOHORA VINE LA ARAD

La conferința de presă a PS Arad, președintele filialei și-a exprimat acordul față de protestul Forului Democrat Româno-German și Banat JA cu privire la desființarea Consulatului German de la Timișoara.

D-șoara Camelia Chihaia, vicepreședinta ATS (Asociația Tinerilor Socialiști) a participat în perioada 5-9 august la Școala politică de vară a PS care s-a ținut la Izvorul Mureșului.

Cu această ocazie s-a semnat un protocol între tinerii socialiști și tinerii Blocului Național Sindical.

Dl. Remețan a mai anunțat vizita la Arad a președintelui PS., Tudor Mohora care va avea loc săptămâna viitoare în zilele de 26, 27 august.

S. AMBRUȘ

PROGRAMUL COMPETIȚIILOR SPORTIVE

FOTBAL ● **Sâmbătă**, de la **ora 11,00**, pe stadionul UTA va avea loc meciul: **UTA-Minerul Motru**, contând pentru etapa a IV-a a Diviziei B.

● În cadrul Diviziei C, seria a IV-a, **duminică, ora 11,00**, au loc meciurile: West Petrom-CFR Timișoara (stadion Pecica) și Inter Arad-Caromet Caransebeș (stadion Vladimirescu).

● Divizia D programează etapa a IV-a, cu jocurile: **astăzi, ora 17,00**: Gloria Arad-Romvest Arad și Crișana Sebiș-Victoria Nădlac. **Sâmbătă, ora 11,00**: Tricoul Roșu Arad-Minerul Moneasa și Șoimii Lipova-Comera Arad. De la **ora 17,00**: Șoimii Pâncota-Motorul Arad. **Duminică, ora 11,00**: F. C. Ineu-Dacia Beliu. De la **ora 17,00**: Păulișana Păuliș-Crișul Chișineu Criș; Semlecana Macea-CPL Arad și Frontiera Curtici-Podgoria Ghioroc.

● În Campionatul Județean „Onoare" se dispută etapa a III-a. **Sâmbătă, ora 17,00**: ICRTI Arad-Sânmartin. **Duminică, ora 17,00**: Vladimirescu-Dorobanți; Armonia Ineu-Sântana; Sepreuș-V. Semlac; Zăbrani-Bârzava; Șimand-Iratoșu; Felnac-Șiria; Apateu-Șeitin; Țipari-Zărand.

● Campionatul Județean „Promoție" a ajuns la runda cu numărul II, care va avea loc **duminică, ora 17,00**: **Seria A**: Fântânele-Pecica; Arkit Arad-Sânleani; Covăsânț-Ususău; Cruceni-Horia; Secusigiu-Glogovăț '99; Munar-Satu Mare; Zimand Cuz - stă. **Seria B**: Șicula-Satu Nou; Comlăuș-Nădab; V. Berechiu-Nadăș; Drauț-Cermei; Socodor-F. C. Berechiu. **Seria C**: Buteni-Bocsig; Gurahonț-Vârfurile; Lunca Teuzului-Dezna; Hășmaș-Universitatea Sebiș. Hălmagiu - stă.

BASCHET ● Timp de patru zile, de vineri și până luni, Sala Sporturilor va găzdui Cupa West Petrom la baschet masculin. Iată programul competiției. **Vineri, ora 10,00**: Carbochim Cluj-Stremska Mitrovics și Herlitz Tg.-Mureș-West Petrom Arad. De la **ora 16,30**: CSU Sibiu-Carbochim Cluj și West Petrom Arad-Borac Cacak. **Sâmbătă, ora 10,00**: Stremska-CSU Sibiu și Borac Cacak-Herlitz Tg. Mureș. **Duminică, ora 10,00**: 3A-3B. de la **ora 16,30**: A1-B2 și A2-B1. **Luni, ora 10,00**: Finala mare și finala mică. Intrarea este liberă.

CROS ● **Duminică, de la ora 9,30**, va avea loc Cupa „23 August" la cros, organizată de Partidul Muncitorilor și Țăranilor din România. Traseul crosului este următorul: Primărie-Bd. Iuliu Maniu-Viaduct-Podul Nou-Subcetate-Pod Decebal-Bd. General Dragalina-Primărie. Înscrieri în dimineața concursului, începând cu ora 8,00.

BORUGĂ ȘI MITU VIN LA ARAD

Mâine, de la ora 11,00, se dispută o nouă etapă în Divizia B de fotbal. După ce în primele trei etape UTA a clacat, în două rânduri, reușind însă și o victorie, iată că, de această dată, arădenii au ocazia de a-și îmbunătăți zestrea de puncte pentru că, la Arad, vine Minerul Motru. O echipă fără prea multe veleități, însă destul de ambițioasă, pentru simplul fapt că tonul mobilizării va fi dat chiar de antrenorul minerilor, arădeanul Gheorghe Borugă și cel mai bun jucător al echipei, Nicolae Mitu, fost la UTA.

• Avancronica etapei •

Oricum, tradiția spune că alb-roșii pornesc favoriți, deoarece Borugă a pierdut toate partidele jucate la Arad împotriva UTA-ei, pe când antrena la o altă echipă. Și, culmea, toate s-au încheiat cu victorii ale arădenilor, la două goluri diferență, așa cum, de altfel, în returul acelor meciuri diferența a fost tot de două goluri...

De la UTA va lipsi Juncu - suspendat, Diaconescu nu este încă în apele lui, însă s-ar putea să joace, iar Zaha e incert. Vizavi de acest joc, antrenorul Rubinacci a spus: **„Toate partidele sunt dificile, deci și cel de sâmbătă. Motru va dori să demonstreze că și în deplasare are valoare. «Secundul» Crescentini, care a văzut echipa Minerul în etapa trecută, când a remizat, acasă, cu Corvinul, mi-a spus că sunt două individualități de marcă în formație: Mitu și Gheorghe. Chiar am auzit că acest Mitu a jucat și la UTA și are, după Lăcătuș, cea mai bună centrare din țară. Cred că, dacă va exista o toleranță din partea publicului, deci va fi mai liniștit, ne vom putea face treaba mai bine și vom învinge."**

Cum, de obicei, Rubinacci stabilește formula de joc în ultimul moment, ne hazardăm noi să formăm un unsprezece probabil. Deci: Pap - Găman, Zaha, Botiș, Panin - Baciu, Bogojel, Almășan, Ciubăncan - Mariș, Drăgan.

De cealaltă parte, deși Gheorghe Borugă parcă a intrat în pământ, „celularul" său fiind închis, va veni la Arad, aproape sigur, cu gândul ca echipa lui să facă un joc bun, dar de câștigat, în sufletul său ar vrea să o facă UTA. Garnitura de start a Minerului Motru ar putea fi următoarea: Niculae - Amzucu, Bălan, Giurcă, Ciochină - Cojocaru, Andreescu, Napu, Treistaru - Mitu, Gheorghe.

Meciul va fi arbitrat de clujeanul Sorin Vădana, ajutat de asistenții Mirel Alban (Cluj) și Ion Ștefan (Buzescu).

Observator din partea F.R.F.: Valentin Titorov - Baia de Aramă.

Celelalte partide ale etapei a IV-a sunt următoarele: „U" Cluj - Apullum A. Iulia, Olimpia S. Mare - Gaz Metan Mediaș, Corvinul Hunedoara - Flacăra Vâlcea, Jiul Petroșani - U.M. Timișoara; Inter Sibiu - Chimica Târnăveni; ARO Câmpulung - Drobeta Tr. Severin; „Poli" Timișoara - Electro Bere Craiova; F.C. Bihor - A.S.A. Tg. Mureș.

LEO SFÂRA

PREȚUL BENZINEI VA CREȘTE DIN NOU

În următoarele 10 - 15 zile prețul benzinei ar trebui să crească cu câteva sute de lei, din cauza creșterii prețului țițeiului pe plan mondial, a evoluției cursului monedei naționale și a evoluției pieței din zonă, a anunțat ieri Ion Popa, directorul general executiv al SNP Petrom.

Creșterea de preț nu va fi spectaculoasă, urmînd ca prețul de referință al carburanților auto să fie aproximativ egal cu prețurile practicate în prezent de unele filiale PECO, 8.700 - 8.800 lei pentru un litru de benzină premium.

Vineri, 20 august 1999

TVR 1

7,00 Matinal național
9,30 Matineu de vacanță * Desene animate
11,00 TVR Cluj-Napoca
12,00 TVR Info
12,05 TVR Iași
13,00 TVR Timișoara
14,00 TVR Info
14,10 Santa Barbara - rel.
15,00 TVR Craiova
15,30 Emisiune în limba germană
17,00 De la lume adunate...
17,30 O familie ciudată - s.
18,00 TVR Info
18,10 Voie bună la TVR, cu Golden Brau
19,00 TVR Info
19,05 Corect!
19,10 Sunset Beach - ep. 514
20,00 Jurnal
20,45 Camera misterelor cu Sorana Belciu
21,00 Eternitate - thriller SUA, 1989, cu Armand Assante, Jon Voight
23,05 Călător în Țara Eclipsei
23,35 Jurnalul de noapte
23,50 Concertele Golden Brau: Compact, 2 uși, Paula Seling
0,50 Campionatele Mondiale de atletism de la Sevilla, Spania

TVR 2

7,00 Ping - Pong în familie
8,00 Des. anim.
8,50 Tip-top, mini-top - rel.
10,15 Limbi străine
10,40 O familie ciudată - rel.
11,10 Star Trek - Generația următoare - rel.
12,00 Tezaur folcloric - rel.
13,10 Căsuța din prerie - s.
14,00 TVR Craiova
14,30 TVR Cluj-Napoca
15,00 Rebelul - s.
16,00 Grecia - s.
16,45 Santa Barbara - s.
17,30 Poveste din cartierul de est
18,00 Cinematograful vremii noastre - Jacques Rivette - Ultima parte
18,45 Știri bancare
19,00 Cu ochii'n 4 - rel.
19,40 Recital Dida Drăgan
20,00 Telerecital Silvia Dumitrescu Timică
21,00 Vânare de vânt - emis. de folk
22,00 Opera Mundi. Mari cântăreți români
22,30 Atletism. Campionatele Mondiale de Atletism de la Sevilla, Spania
0,30 TVM * Mesager

PRO TV

7,00 Bună dimineața, Pro TV e al tău!
10,00 Tânăr și neliniștit - rel.
11,00 Doctor în Alaska - ep. 97
11,45 Melrose Place - rel.
12,30 News Radio - ep. 19
13,00 Știrile Pro TV * O propoziție pe zi
13,10 Cum să reușești în publicitate - rel.
14,40 Monștrii - ep. 39
15,00 Familia Bundy - ep. 154
15,30 Strengărița - ep. 84
16,15 Tânăr și neliniștit - ep. 814
17,00 Știrile Pro TV * O propoziție pe zi
17,40 Aripile pasiunii - ep. 69
18,30 Inimă de țigancă - ep. 75
19,30 Știrile Pro TV
20,30 Corbul, îngerul negru - ep. 21
21,30 Călătorie fantastică - comedie, SUA, 1987
23,30 Millennium - ep. 35
0,15 Știrile Pro TV * Profit * O propoziție pe zi
0,20 Maxie - comedie, SUA, 1985
2,00 Profit

TV ACASĂ

7,00 Lanțurile iubirii - rel.
7,45 Preciosa - rel.
8,30 Căsuța poveștilor - rel.
9,15 Înger sălbatic - rel.
10,00 Celeste se întoarce - rel.
11,00 Viața noastră - rel.
11,45 Dragoste și putere - rel.
12,45 Milady - rel.
13,30 Maria - s.
14,15 Perry Mason: Împușcat în direct - rel.
16,00 Preciosa - s.
17,00 Celeste se întoarce - s.
18,00 Dragoste și putere - s.
18,45 Superboy - des. anim.
19,30 Viața noastră - s.
20,15 Înger sălbatic - s.
21,15 Lanțurile iubirii - s.
22,10 Milady - s.
23,00 Omul din câmpie - western, SUA, 1964

ANTENA 1

7,00 Știri
7,10 Cafea cu parfum de femeie - s.
8,00 Cutia cu jucării
10,50 Știri
11,00 Baree, fiul lui Kazan - act. coprod., 1994
13,00 Știrile amiezii
13,15 Kentucky Derby - dragoste, SUA, 1995, cu David Charvet
15,00 Ape liniștite - ep. 100
16,00 Elena, viața mea - ep. 7
17,00 Fotbal: FC Argeș-FC Național
19,00 Observator
19,50 Salutări... Vouă!
20,00 Motive ascunse - thriller SUA, 1997, cu Bryan Kestner, Joan Severance
21,45 Baywatch Nights - ep. 41
22,30 Observator
22,55 Salutări... Vouă!
23,00 Party Time la Olimp
0,00 Răzbunare pasională - erotic SUA, 1996, cu Jenna Bodnar

PRIMA

7,00 Trăiește vara cu Nadine - rel.
8,00 Dimineața pe plajă
12,00 Karaoke Show - rel.
13,00 Pretutindeni cu tine - rel.
14,00 Nimeni nu e perfect - s.
15,00 Jerry Springer show
16,00 Pretutindeni cu tine - s.
17,00 Trăiește vara cu Nadine
18,00 Focus * Sport * Meteo
19,00 Alegeți filmul!
20,30 Real TV
21,00 Karaoke Show
22,00 Show-ul de noapte
0,00 Focus +
0,30 Folosește ca să nu pierzi - erotic, SUA, 1994, cu Peter North

HBO

10,00 Echipa de fotbal - comedie SUA, 1995
11,45 Legendele toamnei - dramă SUA, 1994
14,00 Un tată în plus - comedie, SUA, 1997, cu Robin Williams
15,45 Focul din adâncuri - dramă, SUA, 1997, cu Steven Seagal
17,30 Stargate - s.
18,15 Rațiune și simțire - dragoste, SUA, 1995
20,30 Între două lumi - SF. SUA, 1997, cu Rutger Hauer
22,00 Prieten și dușman - act. SUA, 1997
0,00 Jurnalul Pantofului Roșu - s.
0,30 Fetele rele cuceresc Vestul - w. SUA, 1994, cu Madeleine Stowe, Mary S. Masterson

TV ATOMIC

7,00 Selector
10,25 Reactor
10,30 Cybernet
11,00 Atomix la soare cu Tudor și Michelle - rel.
14,00 Interactiv
15,55 Reactor
16,00 Turnul Londrei
17,00 Selector
19,00 Atomix la soare cu Tudor și Michelle
21,55 Reactor
22,00 Album Show
23,00 Vibrații
0,00 Concert - rel.
1,00 Insomnia

TELE 7 ABC

7,00 Știri
7,10 Bună dimineața, România!
9,00 Lou Grant - rel.
10,00 Știri
10,30 Dintre sute de ziare - rel.
11,15 Secția de poliție - s., rel.
12,00 Linia întâi - rel.
13,00 Cântecul și casa lui, cu Ionela Prodan
14,00 Medici la datorie - rel.
15,00 Știri
15,15 Post Meridian
16,30 O singură viață - ep. 187
17,30 Documentar
18,00 Știri
18,10 Lou Grant - ep. 38
19,00 Secția de poliție - ep. 35
20,00 Actualitatea Tele 7
20,30 Documentar
21,00 Dintre sute de ziare
22,00 Lumea în clipa 2000
23,20 Tentații
0,00 Știri
0,15 Medici la datorie - rel.
1,00 Secția de poliție - s., rel.
2,00 Actualitatea Tele 7 - rel.

TV ARAD

7,00 Știri
7,10 Cafea cu parfum de femeie - ep. 276, 277
8,00 Știri TVA - rel.
8,30 Fiți cu ochii pe noi - rel.
10,00 Anunțuri - rel.
10,10 Divertisment
10,50 Știri
11,00 Baree, fiul lui Kazan - aventuri, Canada/Franța, 1994
13,00 Știri
13,15 Kentucky Derby - dragoste, SUA, 1995
15,00 Ape liniștite - ep. 100
16,00 Elena, viața mea - ep. 7
17,00 Fotbal: **F.C. Argeș - F.C. Național**, în direct
19,00 Observator
20,00 Știri TVA
20,30 Păstorul cel bun
21,00 Emisiune de tradiții și folclor
22,00 Știri TVA - rel.
22,30 Observator
În continuare, program identic cu Antena 1

TV INTERSAT

8,55 Deschiderea programului
9,00 Intersat Music
9,30 Microb - sport în direct
11,00 Știrile Intersat
11,30 Echipa de șoc
12,00 Dansează cu mine afară - f.
14,30 Safari
15,00 Joia populară
17,00 La nord de paralela 60
18,00 Intersat Music
18,25 Provocarea naturii
18,45 Știrile Intersat
19,30 Echipa de șoc
20,00 High Crusade - f.
21,30 Aradul - oraș liber regesc - emis. în direct
23,00 Safari
23,30 Știrile Intersat
0,00 Erotica
0,45 Închiderea programului

BUDAPESTA 1

9,00 Poveștile lui Benedek Elek; 9,10 Desene animate; 9,20 Povestiri populare; 9,45 Zicători din istoria maghiară; 9,55 Ceremonia militară; 11,10 Simboluri regale maghiare; 11,55 Ziua Sf. Ștefan; 13,00 Știri; 13,25 Galeria eroilor maghiari; 14,05 Binecuvântarea grâului; **14,30 Un nadab maghiar** - f. Ungaria, cu Latinovics Zoltan; 16,00 Jocuri fără hotare; **16,10 Karpathy Zoltan** - f. Ungaria, cu Latinovics Zoltan; 17,35 Selecțiuni din opera rock. Regele Ștefan; 18,00 Pelerinajul Sfintei Drepte; 20,30 Știri, sport; 21,00 Parlament - Ședință festivă; 21,15 Odiseea Sfintei Coroane - doc. 22,00 Focuri de artificii; **23,35 Liliomfi** - f. Ungaria, cu Darvas Ivan; 0,25 Știri; 0,40 Sport

BUDAPESTA 2

9,00 Florii; 9,20 Marea Roșie - doc.; 9,55 Paradă militară; 11,00 Piknik pan-european; 11,55 Ziua Sf. Ștefan; 13,00 Știri; 13,30 Regele plăcintă - basm muzical; 15,10 Mascări; 16,10 Casa maghiară; 16,45 Sport - canotaj; **19,00 Generalul** - f. SUA; 20,40 Poveste; **21,00 Filozofu**l - comed. muzicală; 22,00 Știri; 22,30 Ungaria 2000; 23,00 Telesport; 0,05 Apă adâncă; 1,05 Știri

TV 2

7,30 Cartea cărților - d.a.; 8,00 Magazin matinal; 10,00 Desene animate; **10,45 Aventurile lui Superman jr.** - s.; **11,15 Legături de familie** - s.; **11,45 Lovitură în plin** - comed. SUA, cu Roger Moore Michael Caine; **13,25 Prăbușire în iubire** - f. SUA, cu Meryl Streep, Robert de Niro; **15,15 Ocazia face doctorul** - comed.; SUA, cu Richard Pryor; **17,00 Hercules** - s.; **18,45 Luz Maria** - s.; 19,30 Fapte; 20,00 Roata norocului; 20,30 Marimar - s.; **20,55 Darido** - em. distractivă; **22,00 Strălucire** - thriller SUA, cu Madeleine Stowe, Aidan Quinn; **23,45 Virus ucigător** - f. SF SUA; **1,25 Pantofi roșii** - f. erotic; 1,50 Concert Edda

PRO 7

7,00 Sam - magazin; 7,25 Des. anim.; **8,40 Rock'n'roll Daddy** - s.; **9,05 Cine-i șeful?** - s.; **9,35 Roseanne** - s.; **10,05 Mallorca** - s.; **10,40 Vacanță de vară** - comed. SUA, 1983; **12,30 Diagnostic: crimă** - s.; **13,30 Matlock** - s.; 14,30 Sam - magazinul amiezii; 15,00 Arabella Kiesbauer talkshow; 16,00 Andreas Türk talk; 17,00 Nicole talk; 18,00 Taff - magazin; **18,25 Bill Cosby Show** - s.; **19,00 Fam. Bundy** - s.; **19,30 Simpsonii** - d. a.; **20,00 Mallorca** - s.; 20,30 Știri - sport; 20,50 Galileo - magazin de știință; **21,15 Cădere în gol** - f. pol. Germania, 1996; **23,15 Monolith** - f. act. SF 1993, cu Bill Paxton; **0,55 Urmărire în San Luca** - f. av. SUA, 1987, cu Carey Lowell; **2,25 Fanatic** - thriller Anglia, 1966, cu Stefanie Powers

RTL

7,00 Magazin matinal; 7,30 Bună dimineața!; **8,35 Între noi** - s.; **9,15 Vremuri bune...** - s.; **9,45 Clanul Hogan** - s.; **10,15 Springfield Story** - s.; 11,00 Sabrina talk; **12,05 Bogați și frumoși** - s.; 12,30 Duelul familiilor - concurs; 13,00 Magazinul amiezii; 14,00 Ilona Christen talk; 15,00 Birte Karalus talk: Noul tău prieten e ultimul; 16,00 Bärbel Schäfer talk; 17,00 Hans Meiser talk: Mă vrei doar pentru pat; **18,00 Dădaca** - s.; **18,30 Între noi** - s.; 19,00 Magazinul landurilor; 19,30 Exclusiv - magazin; 19,45 Știri RTL; 20,10 Exploziv - magazin; **20,40 Vremuri bune, vremuri rele** - s.; 21,15 Total nebun! - magazin; **22,15 Camper** - s.; **22,45 Biroul** - s.; 23,15 Life - magazin; 0,15 Karl Dall show; 1,00 Știrile nopții; **1,30 Golden Girls** - s.

RTL 2

7,00 Desene animate; **8,45 Buddy Holly Story** - muzical SUA, 1978; **10,50 Full House** - s.; **11,20 O familie puternică** - s.; **11,50 Prințul din Bel Air** - s.; **12,20 Improvizații casnice** - s.; 12,50 Desene animate; **16,30 Boogies Diner** - s.; **17,00 California Dreams** - s.; **17,30 Kirk și copiii haosului** - s.; 18,00 Lucky Letters - concurs; **18,30 Viața cu Roger** - s.; **19,00 Full House** - s.; **19,30 Treptat, treptat** - s.; **20,00 Prințul din Bel Air** - s.; **20,30 Meșterul casei** - s.; 21,00 Știri; **21,15 Onoarea familiei Prizzi - comed. pol. SUA, 1985**, cu Jack Nicholson, Kathleen Turner; **23,45 Deception** - thriller SUA, 1995, cu Alicia Silverstone; **1,30 Sex School** - erotic SUA, 1990

SAT 1

6,30 Magazin matinal; **10,00 Misiune imposibilă** - s. **11,00 Dragi surori** - s.; **11,30 Așa-i viața!** - s.; 12,00 Jorg Pilawa talk; 13,00 Vera talk-show; 14,00 Sonja talk: Droguri; **15,00 Mac Gyver** - s.; **16,00 Star Trek** - s. S. F.; **17,00 Chicago Hope** - s.; 18,00 Fiecare contra fiecare - concurs; 18,30 Știri regionale; 19,00 Blitz magazin; 19,30 Știri, meteo, sport; 19,55 Vedete - magazin; 20,15 AXN - magazin; 20,45 Adevărat; 21,15 O lume nebună - magazin; **22,15 Sectorul lui Wolf** - s.; **23,15 Fotbal Bundesliga, et. 2**; 0,15 Harald Schmidt Show; **1,20 Star Trek** - s.;

EUROSPORT

9,30 Yachting; 10,00 Schi nautic; 10,30 Atletism CM; 12,30 Motosport; 13,30 Moto - MP al Cehiei; 13,30 Moto - Brno în direct; 14,00 Moto 125 cmc în direct; 15,00 Moto 500 cmc; 16,15 Moto 250 cmc; 17,30 Auto 4x4 Irlanda; 18,00 Atletism; 20,00 Tenis - turneu ATP Toronto; 21,30 Fotbal - legende ale CE '72-96; 22,30 Atletism CM - Sevilla în direct; 0,00 Auto - Raliul Finlandei; 0,30 Moto MP al Cehiei; 1,30 Motosport

TNT & TOONS

7,00 Desene animate; 23,00 Wrestling; 1,35 Wrestling în SUA;

TV 5

7,15 Magazinul gurmanzilor; 7,30 Magazin matinal; 9,05 Jurnal canadian; 9,30 Modă; 10,05 Zig Zag café; 11,00 Jurnal TV5; **11,15 Eroii de fiecare zi** - s.; 13,05 Iată Parisul!; 13,30 Jurnal France 3; 14,05 Nu trebuie să visezi; 15,00 Jurnal TV5; **15,15 Eroii de fiecare zi** - s.; 17,00 Jurnal TV5; 17,35 Magazin turistic belgian; 18,05 Piramida; 18,30 Concurs; 19,00 Jurnal TV 5; **19,15 Eroii de fiecare zi** - s.; 21,00 Jurnal Belgia; 21,30 Jurnal France 2; 22,05 Cambodgia; 23,00 Jurnal TV5; 23,15 Dragoste nebună - dezbatere; 1,30 Jurnal Soir 3

DISCOVERY

16,15 Jurassica; 17,10 Dezastre; 17,35 Aventuri la pescuit; 18,30 Un râu, undeva; 19,00 Jurassica; 19,30 Momente de cotitură ale istoriei - Ciuma; 20,00 Medici veterinari; 20,30 Amazonia; 21,30 Dezastre; 22,00 Vânătorul de crocodili; 23,00 Aventuri în Australia; 0,00 Misterele naturii; 1,00 Mașini extreme - Mega camioane

Selecțiuni KABEL 1

19,25 O colivie de eroi - s.; 19,50 la totul! - concurs; 20,30 Roata norocului; **21,15 Buni de spânzurătoare** - w. SUA, 1971; **23,25 Kaktus Jack** - w. SUA, 1979, cu Kirk Douglas; **0,55 Jocuri interzise** - f. erotic SUA, 1995

VOX

20,15 Viitorul începe azi - s.; **21,15 Înghețată pe băț 5** - comedie, Israel, 1981; **23,00 Tokyo Powerman** - act. HK '86 cu Jacky Chan; 0,45 Știri; 0,55 Magazinul nopții

DUNA

16,20 Robii zurlii - f. istoric Ungaria; 17,50 Sfinți maghiari; 18,00 Slujba Sfintei drepte; 20,00 Pregătiri pentru mileniu; 20,20 Sfinți maghiari; 20,30 Desene animate; 20,40 Interviu; 20,55 De ziua Sf. Ștefan; 22,00 Foc de artificii; 22,30 Cronica zilei; 23,10 Interviu; **23,20 Cronica vieții lui Henrik al V-lea** - f. Anglia; 1,30 Interviu

RADIO ARAD & RADIO CONTACT (65,95 MHz)

5,00 - 8,00 BUNĂ DIMINEAȚA! - program Radio Contact
8,00 - 11,00 BUNĂ DIMINEAȚA, ARAD! - cu Zorina Barna și Marcel Haica - Știri (8,30; 9,30; 10,30). Informații locale; The album show (9,30 - 10,30); Muzică românească (10,30 - 11,00)
11,00 - 19,00 CONTACT FM - program Radio Contact
19,00 - 22,00 BUNĂ SEARA ARAD! - Noi vă propunem, dvs. alegeți! - cu Radu Mustafa (19,00 - 21,00); Viața spirituală (21,00 - 22,00)
22,00 - 5,00 RADIO CONTACT - Vineri noaptea nu mi-e somn

RADIO PRO FM (92,1 MHz)

0,00 - 5,00 PRO FM BY NIGHT
5,00 - 6,00 BULETIN DE ȘTIRI - la fiecare sfert de oră
6,00 - 7,00 RONDUL DE DIMINEAȚĂ - INFO PRO cu Dan Apostol și Laura Călăceanu
7,00 - 10,00 PRO FM PÂNĂ LA 10 - cu Flavius Esnican
10,00 - 13,00 MIHAI CU NOI - cu Mihai Dobrovolschi
13,00 - 14,00 13-14 CU ANDREI - cu Andrei Gheorghe
14,00 - 17,00 ORAȘUL SUB LUPĂ - cu Cătălin Lăpușcă
17,00 - 19 ASCULTĂ-ȚI INIMA! - cu Marius Dobre
19,00 - 21,00 ASCULTĂ-ȚI MUZICA! - cu Călin Gheorghe
21,00 - 23,00 LATINO PARTY
23,00 - 1,00 HOT PARTY MIX - cu DJ MIKE

RADIO TIMIȘOARA

6,00 Ceasurile dimineții
8,00 Muzică populară cu dedicații
9,00 Idei în dialog
10,00 Radio circuit
11,00 Radio cocktail
13,00 Emisiune în lb. germană
14,00 Emisiune în lb. maghiară
15,00 Emisiune în lb. sârbă
16,00 Actualitatea în 60 de minute
17,00 Gramofon
18,00 Civilizația umană
19,00 Radiojurnal
19,15 Istoria muzicii rock
20,05 Cânt din suflet
20,50 Călătorie în lumea poveștilor
21,00 Curierul de seară
Știri: 6,00; 7,55; 9,00; 11;00, 12,55; 17,00; 18,00; 20,00; 21,00; 21,55.
Radio Jurnal: 7,00; 16,00; 19,00.

RADIO SEBIȘ

6,00 Detașamentul de trezire
8,00 Cântă-mi lăutare - muzică populară
9,00 Alo, tu alegi!
10,00 Cafeaua de zece
12,00 La porțile dorului - muzică populară
13,00 FM-ul de prânz
14,00 Floare de colț - muzică ușoară românească
15,00 Astăzi te sărbătorim - muzică populară și dedicații muzicale
16,00 După patru
18,00 Șueta cu Magi
19,30 La mulți ani! - dedicații muzicale
20,30 Hani și Mirela Șou
23,30 În direct cu voi
0,00 Disco dance 21
2,00 Week-end noctum

Sâmbătă, 21 august 1999

TVR 1

7,00 Matinal național
8,30 Desene animate
9,00 TVR Info
9,05 Povești de adormit copiii - s.
9,30 Atingerea lui Midas - av. SUA, 1996, cu Trever O'Brien
11,00 Întâlnirea de sâmbătă
13,00 Muzică populară
13,30 A doua alfabetizare
14,00 TVR Info
14,10 Arca... Marinei
16,10 Careul cu... 5 așa - rel.
17,35 Lumea de mâine, cu Alex. Mironov; **Star Trek** - ep. 24
18,35 O familie ciudată - s.
19,00 Teleenciclopedia
20,00 Jurnal * Meteo
20,30 Farmece - ep. 16
21,20 Lucky Luciano - dramă Italia, 1973, cu Gian Maria Volonte, Rod Steiger
23,10 TVR Info
23,25 Vedete în concert, Tom Jones
1,05 Rock pop bazar

TVR 2

7,00 Cinematograful vremii noastre - rel.
8,05 Vorbește-mi de școala ta
8,30 Desene animate
9,00 Bzzz
10,35 Toate pânzele sus! - s.
11,30 Pas cu pas - rel.
12,30 TVR Timișoara
14,00 Trei familii - s.
14,45 Videoclipuri muzicale
15,00 Meșterul Manole
15,15 Documente culturale
16,00 Grecia - s.
16,45 Santa Barbara - s.
17,30 Cine? Unde? Cum? De ce?
17,35 Desene animate
18,00 Ritmuri ale vieții - doc.
18,55 Bufoniștii - II - muzical de Ovidiu Dumitru. Cu Hamdi Cerchez
19,40 Bucuriile lui Eminescu
20,00 Atletism. Campionatele Mondiale
23,30 Portrete în acvaforte
0,00 Meridianele dansului
0,30 TVM * Mesager

PRO TV

7,00 Aventurile lui Papirus - ep. 16
7,20 Incoruptibilii - ep. 22
7,40 Conan Aventurierul - ep. 10
8,00 Tom și Jerry - des. anim.
8,30 Povestiri din Marea Sudului - ep. 15
9,30 Lois și Clark - ep. 37
10,30 Star bucătar - rel.
11,00 Pro Motor
11,30 Piedone africanul - film
13,00 Știrile Pro TV * O propoziție pe zi
13,10 Susan - ep 24
13,45 Bebe - ep. 30
14,15 Alo, Generația Pro
15,30 Buffy, spaima vampirilor - ep. 42
16,30 Lumea filmului
17,00 Pro Fashion
17,40 Aripile pasiunii - ep. 70
18,30 Inimă de țigancă - ep. 76
19,30 Știrile Pro TV
20,00 Ultimul Don - ep. 3
21,00 Cursa pariurilor - comedie, SUA, 1989
22,55 Știrile Pro TV * Știri sportive
23,00 Goana după fuste II - comedie, SUA, 1983
0,35 Specialități erotice - ep. 5

TV ACASĂ

7,00 Lanțurile iubirii - rel.
7,45 Preciosa - rel.
8,30 Căsuța poveștilor - rel.
9,15 Înger sălbatic - rel.
10,00 Celeste se întoarce - rel.
11,00 Viața noastră - rel.
12,00 Dragoste și putere - rel.
12,45 Milady - rel.
13,30 Maria - s.
14,15 Omul din câmpie - rel.
16,00 Preciosa - s.
17,00 Celeste se întoarce - s.
18,00 Fotbal: Premier League
19,55 Superboy - des. anim.
20,15 Înger sălbatic - rez. săptămânii
21,15 Lanțurile iubirii - s.
22,10 Milady - s.
23,00 Panică în Needle Park - dramă/dragoste, SUA, 1971

ANTENA 1

7,00 Legea lui Burke - s.
8,00 Teo și Mircea Șou
11,15 Poveștile prietenilor mei
11,45 Roata de rezervă
12,15 Casa de piatră
12,45 Constelația cinema
13,15 Nightman - s.
14,15 Tropical Heat - s.
15,15 Buni prieteni
15,45 Fashion Club
16,00 Elena, viața mea - ep. 8
17,00 Fotbal: Oțelul Galați - Rapid București
19,00 Observator
19,45 Sâmbete și zâmbete
20,15 Fotbal: Astra Ploiești - Universitatea Craiova
22,30 Observator
23,00 Party Time
0,00 Țarul Nicolae al II-lea - dramă SUA, 1971, prima parte, cu Michael Jayston
1,30 Puterea banilor - s.

PRIMA

7,00 Emisiune pentru copii
10,00 Tia și Tamera - s.
10,30 Malcolm și Eddie - s.
11,00 Gregory Hines show - s.
11,30 Lumea lui Dave - s.
12,00 Legături de familie - s.
12,30 Sport magazin
14,00 Jerry Springer show
14,30 Călătorii în lumi paralele - s.
15,30 Dosarele Y - rel.
16,30 Motor Plus
17,00 Cinemagia
17,30 Apel de urgență - rel.
18,00 Focus * Sport * Meteo * Clip Art
18,30 Camera ascunsă
19,00 Frasier - s.
20,00 Sliver - thriller, SUA, 1993
22,00 Real TV
22,30 Focus +
23,00 Vin de mai - comedie, SUA, 1990
0,30 O fată mortală - erotic

HBO

10,00 Desene animate: Petrecerea lui Franklin
10,30 Războiul fiarelor - s.
11,00 Comoara din pod - comed. SUA, 1997
12,30 Olimpiadă sub teroare - acț. SUA, 1996
14,15 Hamburger Hill - dramă, SUA, 1987
16,00 Măscăriciul - comed., SUA, 1997
17,30 Fiul cel bun - dramă, SUA, 1993
19,00 Martorul incomod - acț., SUA, 1996
20,30 Ucigaș virtual - SF, SUA, 1995
22,15 Campionul - dragoste, SUA, 1996
0,30 Sânge fierbinte - thriller SUA, 1997

TV ATOMIC

7,00 Selector
10,30 Romanian Top 100
12,30 File de poveste
13,00 High Action Adrenaline
13,30 Cinematomic - rel.
14,00 K Lumea
16,00 Selector
18,30 Atomix la soare cu Tudor, Mircea și Michelle
21,30 Febra
22,30 Vibrații
23,30 Klub Bizzar
0,30 Insomnia

TELE 7 ABC

8,00 Știri
8,10 Dintre sute de ziare - rel.
9,00 Țara spiridușilor
10,10 Tentații - rel.
11,00 Aventuri în aer liber - rel.
11,40 Lumea în „Clipa 2000" - rel.
13,00 Studioul Tudor Vornicu
17,00 Celebritate - ep. 112
18,00 Rendez-vous la Tele 7
19,00 Dincolo de anul 2000 - doc.
20,00 Actualitatea Tele 7
20,30 Globetrotter
21,20 Destine - dramă, SUA, 1958, cu Marlon Brando, Montgomery Cliff, Maximilian Schell
0,00 Știri
0,15 Magazinul de sâmbătă seara

TV ARAD

7,00 Legea lui Burke - ep. 26
8,00 Știri TVA - rel.
8,30 Anunțuri - rel.
8,40 Teo și Mircea șou
11,15 Poveștile prietenilor mei
11,45 Roata de rezervă
12,15 Casa de piatră
12,45 Constelația cinema
13,15 Nightman - ep. 8
14,15 Tropical Heat - ep. 33
15,15 Buni prieteni
15,45 Fashion Club
16,00 Elena, viața mea - ep. 8
17,00 Fotbal: **C.S. Oțelul Galați - U.F.C. Rapid**
19,00 Observator
19,30 Știri TVA
20,15 Fotbal: **S.C. Astra Ploiești - Universitatea Craiova**
21,45 Pretender - ep. 60
22,30 Observator
În continuare program identic cu Antena 1

TV INTERSAT

8,55 Deschiderea programului
9,00 Intersat Music
9,30 Aradul - oraș liber regesc
11,00 Știrile Intersat
11,30 Echipa de șoc
12,00 Desene animate
12,30 High Crusade - f.
14,00 La nord de paralela 60
15,00 Intersat Music
15,30 Provocarea naturii
16,00 Safari
16,30 Telefonul - f.
18,00 Intersat Music
18,20 Desene animate
18,45 Știrile Intersat
19,30 Echipa de șoc
20,00 Patrula pe autostradă - film
21,30 Provocarea naturii
22,00 Scara justiției - f.
23,30 Știrile Intersat
0,00 Erotica
0,45 Închiderea programului

BUDAPESTA 1

7,00 Fum de aur; 9,00 Magazin informativ pt. tineri; 9,30 Bună dimineața; **9,40 Desene animate**; **10,30 Copiii căpitanului Grant** - s.; 11,35 Jocuri fără hotare; 13,00 Știri; 13,05 Euro-minute; **13,15 Întoarcere la Eden** - s.; 14,05 Pământul ce fierbe; 14,30 Haonfoglalas; 14,55 Gaia - jurnal ecologic; 15,10 Prietenii animalelor; **15,30 Pe urmele lui Hitchcock - Fluturele cap de mort** - f. Anglia; 17,00 Delta - mag. de știință; 17,30 Atelierele secolului; 17,45 Jocuri fără granițe; 18,05 Muzicieni veseli; 19,00 Mari romanțe ale sec. XX: Vivien Leigh - Laurence Olivier; 19,30 Concurs; 20,25 Jocuri fără granițe; 20,30 Telejurnal; **21,00 Îngerii scandalului** - comedie, Franța, cu Gerard Depardieu; 22,55 Sport; 23,10 Zilele muzicale Zemplen; **0,40 Sarcină nervoasă** - f. Franța/Elveția

BUDAPESTA 2

9,30 Magazinul satului; 10,00 Aktual; 10,30 Szarvany; 11,00 Telesport; **12,05 Familia SRL** - s.; **12,30 Harry** - s.; **13,20 Desene animate**; 14,00 Istoria ilustrată a literaturii maghiare; 15,00 Jocuri fără frontiere; 16,25 Monumente maghiare; 16,55 Telesport; 19,00 Medium; **19,30 Aventurile unui câine** - s.; **20,00 Franz Liszt** - s.; **20,30 Desene animate**; 21,00 Știri, sport; 21,30 Țesătura legii; **22,05 Poliția nautică** - s.; 22,50 Public; 23,20 Telesport

TV 2

7,00 Rădăcini; 7,30 Cartea Cărților; 8,00 Matineu; **11,30 Aventurile lui Superman jr.** - s.; **12,00 Liceeni îndrăgostiți** - s.; 12,30 Party TV; 13,30 Șlagăre; **14,00 Madison** - s.; **14,30 Medic în Alaska** - s.; **15,20 Shogun** - s. SUA; **17,10 Moarte pe muntele Rubin** - w., cu Robert Redford; 19,00 Dragoste la prima vedere - concurs; 19,30 Fapte; **20,00 Hercules** - s.; **21,00 Copiii sălbatici ai preriei** - s. SUA cu Sidney Poitier, Farah Fawcett; **22,40 Frații barbari** - acțiune/fantastic, SUA; **0,20 Întâlniri șocante** - s.; **1,00 Comedii pe țărm** - erotic, SUA

PRO 7

7,05 Des. anim; **12,00 Time Trax - s.**; 12,50 Piele de găină - d. a.; **13,15 Simpsonii - s.**; **13,40 Familia Bundy - s.**; **14,10 Dharma și Greg - s.**; **14,40 Roseanne - s.**; **15,40 Sub un acoperiș - s.**; **16,10 Pacific Blue - s.**; **17,05 Specialiștii - s.**; **18,00 Buffy - s.**; **19,05 Academia de poliție - s.**; 20,00 Taff - mag.; 20,30 Știri; 20,45 Galileo extra - mag.; **21,15 Brubaker** - dramă, SUA, 1980, cu Robert Redford; **23,50 Rambo** - f. av. SUA, 1982, cu Silvester Stallone; 1,50 TV Total; 2,40 Bullyparade; **3,05 Dressed To Kill** - thriller SUA, 1980

RTL

7,20 Des. anim.; 9,30 Disney Club; **11,50 Power Rangers** - s.; **12,15** Des. anim.; **13,15 Eu și viața - s.**; **13,40 Mocsha** - s.; **14,05 O familie puternică - s.**; **15,00 Prințul din Bel Air** - s.; **15,55 Meșterul casei - s.**; **16,55 Beverly Hills 90210 - s.**; **18,45 Top of the Pops**; 19,45 Știri, sport; 20,10 Exploziv - mag.; **21,15 Micile haimanale - comed., SUA, 1994**, cu Bug Hall; **22,50 Vecinul diabolic - comed., SUA, 1988**, cu Tom Hanks; **0,30 Mad TV - s.**

RTL 2

7,15 Seriale; **8,45 Dr. Quinn** - s.; 9,40 Movie, Movie - mag.; 10,10 Bravo TV! - weekend-show; **12,25 Brenda Star - av. SUA, 1974**; **13,45 Bikini Shop - comed., SUA, 1985**; **15,30 Tell - Lupta contra lordului Xax - s.**; **16,30 Galactica** - s.; **17,40 Undercover Kid - av. copii SUA, 1995**; 19,15 Singles '99; 19,55 Reclame; 21,00 Știri; **21,15 Un comando pentru „Apa grea" - acț., Anglia, 1965,** cu Kirk Douglas, Richard Harris; **23,25 Liceenii - comed., erotică IT., 1975**; **1,20 Beretta's Island - acț. pol. SUA, 1993**

SAT 1

7,15 Vera talk; 8,05 Blitz magazin; **8,30 Lassie** - s.; 9,00 Desene animate; **12,15 Războinicii - s.**; **13,15 Liceeni îndrăgostiți** - s.; **14,10 Broscuța ia viteză** - comed. Germania, 1972; **16,00 Star Treck** - s., 2 ep.; 18,00 Știri; 18,10 AXN - magazin; **19,00 Alf** - s.; 19,30 Fotbal - Bundesliga et. 2; 21,00 Sport; **21,15 Star Trek 5: Ultima frontieră** - SF, SUA, 1989; 23,30 Show-ul săptămânii; **1,00 Star Treck - s.**

EUROSPORT

9,30 Fun Sport; 10,30 Ciclism montan; 11,00 Atletism CM - Sevilla; 12,30 Moto CM - MP al Cehiei în direct; 17,30 Tenis - turneu WTA Toronto - sferturi; 18,30 Atletism - Sevilla; 19,45 Atletism - Sevilla în direct; 23,30 Atletism - Sevilla ziua 1; 0,00 Auto - Raliul Finlandei

TNT & TOONS

7,00-23,00 Desene animate; **23,00 Revoltă pe Bounty - f. 1962, cu Marlon Brando; 2,30 Acolo unde sunt spioni - f. 1965;**

TV 5

9,00 Radio Canada; 10,05 Emisiune pentru tineri; 11,00 Jurnal TV5; 11,15 Concurs; 12,05 Orizonturi francofone; 13,30 Jurnal France 3; 14,05 Pentru tineri; 15,00 Jurnal TV5; 15,15 Magazin cultural; 16,30 Invențiile vieții - doc.; 17,00 Jurnal TV5; 17,15 Tema zilei; 17,30 Sport african; 18,05 Reflecții - magazin; 19,05 Jurnal TV5; 19,15 Dezbatere socială; 21,00 Jurnal belgian; 21,30 Jurnal France 2; 22,05 Thalassa - magazin; 23,00 Jurnal TV5; 23,15 Colecționari ciudați; 1,00 Jurnal elvețian; 1,30 Știri Soir 3

DISCOVERY

16,15 Dezastre; 16,40 Mărci în top - Mercedes Benz; 17,10 Renault; 17,35 Bătălii aeriene pe mare; 18,00 Mari comandanți: Ulysses S. Grant; 19,00 Război și civilizație - Tancuri; 21,00 Joc fatal; 22,00 Revoltă în Los Angeles; 0,00 Polițist la Hollywood; 1,00 Importanța sexului; 2,00 Dosarele FBI

ASIGURAREA ROMÂNEASCĂ S. A.

S. C. Asirom S. A. Arad organizează concurs pentru ocuparea a două posturi de inspector cu sarcini de contractare și administrare asigurări.

Condiții: - studii superioare promoția 1997, 1998, 1999, fără alt loc de muncă
- domiciliul stabil în Arad
- cunoașterea unei limbi străine constituie un avantaj

Solicitanții vor depune curriculum vitae la Biroul personal până cel târziu 25.08.1999.

Informații suplimentare la sediul Sucursalei S. C. Asirom S. A. Arad, str. Nicolae Grigorescu nr. 1-3 sau telefon 255947, 255949. (973801)

SELECȚIUNI

KABEL 1

17,25 Olivers Story - melodramă SUA, 1978 cu Candice Bergen, Ryan O'Neal; **19,10 Cousteau - Aventuri pe ocean** - s.; 20,15 Lebedele - doc.; **21,15 Robin Hood** - av. Anglia, 1967, cu Peter Blythe; **23,15 Zero Boys** - gr. SUA, 1985; 0,55 Știri; **1,00 Killer Target** - acț., HK, 1991

VOX

20,15 Wildnis - doc.; **21,15 Halifax - f. pol. Australia, 1996;** 23,15 Suddeutsche TV; **1,15 Vera - f. erotic SUA-Franța, 1996**

DUNA

12,00 Vreau să știu - s.; 12,15 Muzee ciudate; **12,25 Himalaya** - s.; 13,00 Știri; 13,20 Lumea protestantă; 13,35 Poșta redacției; 13,50 Casa dansului - magazin; **14,20 Anziks** - s.; **14,35 Cenușăreasa la Teatrul de gheață** - f. Anglia; **15,25 Îngeri păzitori** - s.; 17,05 Veșnicul Montand - doc. Franța, 3/1; 18,00 Minoritatis Mundi; 18,30 Basme; 19,00 Știri; **19,55 Vise de vară** - f. SUA; 21,30 Tineri muzicieni; 22,00 Știri; **22,40 Strigă la diavol** - f. SUA; 0,35 Știri; **0,50 Moartea nu uită** - polițist, Anglia

Duminică, 22 august 1999

TVR 1

7,00 Lumină din lumină
8,30 Ursulețul Winnie - des. anim. * **Unde este Wally?** - s.
9,00 TVR Info
9,05 Kiki Riki Miki
11,00 Viața satului
13,00 Tezaur folcloric
14,00 TVR Info
14,10 E șansa ta!
16,20 Atlas
16,45 Mistere și minuni
17,30 Super gol show
18,00 O familie ciudată - ep. 45
18,30 Ivanhoe - ep. 3
19,20 Tragerile Loto
19,30 Fotbal Info
20,00 Jurnal
20,30 7 zile în România
21,00 Vizitatorul - ep. 10
21,50 Atletism - C.M. de atletism de la Sevilla, în direct
23,30 TVR Info
23,50 Pariul Trio
23,55 Dintre sute de catarge

TVR 2

7,00 Ritmuri ale vieții - rel.
8,00 Documentar - rel.
8,30 Miracol
9,00 Cronica Amazoniei
9,30 Arca lui Noe - rel.
10,30 Integrale: Jane Birkin, Eddy Mitchel
11,30 TVR Iași
13,30 Știrile XXL pentru copii și tineret
14,00 Avocații - s.
14,45 Videoclipuri
15,10 Mănăstirile Argeșului: Mănăiești, Roboaia
16,00 Grecia - s.
16,40 Santa Barbara - s.
17,30 Alo, tu alegi!
18,30 Rumba tumba...
19,00 Spionaj în primul război mondial - doc.
19,50 Microrecital „Dracula"
20,00 C.M. de atletism de la Sevilla
21,50 Retrospectiva premiilor APTR 1992
23,05 Călătorie sentimentală - dramă, SUA, 1983
0,40 TVM * Mesager

PRO TV

7,00 Aventurile lui Papirus - ep. 17
7,20 Incoruptibilii - ep. 23
7,40 G.I. JOE - ep 20
8,00 Conan Aventurierul - ep. 11
8,30 Tom și Jerry - des. anim.
9,00 Super Abracadabra * **Lassie II** - ep. 8
11,00 Babylon 5 - ep. 14
12,00 Oamenii secolului - doc.
12,55 O propoziție pe zi - retrospectivă
13,00 Știrile Pro TV - un altfel de jurnal
13,15 Colombo: Proba crimei - polițist, SUA, 1996
15,00 O zi din viața Prințesei Diana - doc.
16,00 Prințul Charles după Diana - doc.
17,00 Echipa mobilă
17,40 Pe aripile pasiunii - ep. 71
18,30 Inimă de țigancă - ep. 77
19,30 Știrile Pro TV
20,00 Misionarul - dramă, Franța/Marea Britanie, 1992
22,30 Procesul etapei
0,45 Sacul și peticul - comedie, Marea Britanie, 1992

TV ACASĂ

7,00 Lanțurile iubirii - rel.
7,45 Preciosa - rel.
8,30 Căsuța poveștilor - rel.
9,15 Alisea și prințul de vis - s.
10,00 Celeste se întoarce - rel.
11,00 Marile povești de dragoste: Orson Welles - Rita Hayworth
12,00 Milady - rel.
13,00 Maria - s.
14,00 Panică în Needle Park - rel.
16,00 Preciosa - s.
17,00 Celeste se întoarce - s.
18,00 Fotba, Premier League: **Arsenal - Manchester Utd.**, în direct
19,55 Jackie Collins: Hollywood
20,20 Poirot - s.
21,15 Lanțurile iubirii - s.
22,10 Milady - s.
23,00 Harem - dramă, Franța, 1985, partea a II-a

ANTENA 1

7,30 Spirit și credință
8,00 Teo și Mircea Șou
11,15 Creatorul de stele - ep. 2
12,15 Tot înainte: Printre ruine - comedie, Anglia, 1975
14,00 Familia în vacanță
16,00 Elena, viața mea - ep. 9
17,00 Fotbal: **Dinamo București - Petrolul Ploiești**, în direct
19,00 Observator
19,50 Salutări... Vouă
20,00 TeleEuroBingo show
22,30 O noapte cu Adrian Păunescu

PRIMA

7,00 Emisiune pentru copii
10,00 Tia și Tamera - s.
10,30 Malcolm & Eddie - s.
11,00 Gregory Hines show
11,30 Lumea lui Dave - s.
12,00 Motor Plus
12,30 Povești de iubire
14,00 Duminica cu Prima
17,30 Vacanță la Petrișor
18,00 Focus * Sport * Meteo * Clip Art
18,30 Camera ascunsă
19,00 Misiune în deșert - război, SUA, 1996
21,00 Karaoke Show
22,00 Show-ul de noapte

HBO

10,00 Zâna Măseluță - comedie, SUA, 1997
11,30 Star Trek: Generații - SF, SUA, 1994
13,30 Echipa de hochei 3 - acțiune, SUA, 1996
15,15 Muntele văduvelor - dramă, SUA, 1994
17,00 Întruparea diavolului - thriller, SUA, 1998
18,30 Hamlet - dramă, SUA, 1996
20,30 Rapsodie în roz - comedie, SUA, 1995
22,00 Stargate - SF, SUA, 1994
0,00 Viață dublă - acțiune, SUA, 1997
1,45 Jurnalul Pantofului Roșu - s.

TV ATOMIC

7,00 Selector
11,00 Cybernet
11,30 Atomic Café - rel.
12,00 Reactor
12,30 Turnul Londrei - rel.
13,30 Hai Hui
14,00 Interactiv
16,00 Selector
18,30 Atomix la soare cu Tudor, Mircea și Michele
21,30 Subcultura
22,00 Concert
23,00 Album Show
0,00 Insomnia

TELE 7 ABC

8,00 Știri
8,20 Țara spiridușilor - rel.
9,30 Destine - rel.
12,30 Îți mai aduci aminte, Doamnă
13,00 Ora unu a venit
15,00 Drumuri printre amintiri
15,30 Cutia muzicală
16,00 Celebritate - ep. 113
17,00 Forța destinului
18,00 Portretul unui artist
18,55 Pariul Trio
19,00 Dincolo de anul 2000 - doc.
20,00 Actualitatea Tele 7 ABC
20,30 Documentar
21,00 Dintre sute de ziare
21,35 Pariul Trio
21,40 Loto
21,45 Reintoarcerea Panterei Roz - acțiune, SUA, 1975
23,15 Gala Tele 7 ABC
0,00 Știri

TV ARAD

7,15 Spirit și credință
8,00 Știri TVA - rel.
8,30 Anunțuri - rel.
8,40 Teo și Mircea Șou
11,15 Creatorul de stele - ep. 2
12,10 Tot înainte... printre ruine - comedie, Marea Britanie
14,00 Familia în vacanță
16,00 Elena, viața mea - ep. 9
17,00 Fotbal: **F.C. Dinamo București - Petrolul Ploiești**, repriza I
17,45 Știri TVA
18,00 Fotbal: **F.C. Dinamo București - Petrolul Ploiești**, repriza II
19,00 Observator
În continuare program identic cu Antena 1

TV INTERSAT

8,55 Deschiderea programului
9,00 Desene animate
9,30 Telefonul - film
11,00 Știrile Intersat
11,30 Echipa de șoc
12,00 Cerul dintre noi
12,30 Patrulă pe autostradă - film
14,00 Desene animate
14,30 Scara justiției - film
16,30 Cavaleri și războinici
17,45 Provocarea naturii
18,15 Salata
18,45 7x7 Retrospectiva săptămânii
19,30 Echipa de șoc
20,00 Isterie - film
21,30 Radical Power
22,00 Fetele dragule nu explodează - film
23,30 7x7 Retrospectiva știrilor
0,00 Erotica
0,45 Închiderea programului

BUDAPESTA 1

7,30 Școala fermierilor; 8,00 Mesajul Bibliei; **8,05 Desene animate**; 9,05 În sănătatea ta!; 9,25 Cinematograful tău: **Lunga evadare** f; **Două sălcii** - f.; 11,00 Jurnal cultural; 12,00 Polo pe apă: Spania - Ungaria; 13,00 Știri; 13,10 Clipele norocului; 13,35 Muzică de petrecere; 14,00 Em. agricultorilor; **14,30 Simfonia tinereții mele** - f. Danemarca; 16,40 Religie; 17,00 Ato - doc.; 17,35 Hello, lume! - magazin turistic; 18,25 Poli Tour; 19,00 Pământul bizonilor - doc.; 20,00 Săptămâna; 21,00 Jocuri fără frontieră; **22,30 Vara păunilor** - s. Anglia, 3/2; 23,50 Telesport

BUDAPESTA 2

8,25 Ora de știință; 10,30 Canon - cultură și religie; 11,00 Ora copiilor; 12,05 Copaci, flori, lumini; 13,00 Telesport; **14,30 Fumul de aur** - rel; 16,30 Delta; 16,55 Spor; 19,00 Bomboniera; 19,35 Dacă voi crește... - doc.; **20,00 Liceeni îndrăgostiți** - s.; 20,40 Alexandre - doc.; 21,00 Săptămâna; **22,00 Fâpturile domnului** - f.; 23,00 Maghiari făcători de istorie; 24,00 Pe drum - magazin

TV 2

7,00 Gândul de dimineață; 7,30 Cartea cărților; 8,00 Matineu TV; **11,40 Legături de familie** - s. SUA; **12,10 Motanul încălțat** - basm, SUA; 13,50 Bucătăria lui Laci; 14,20 Natura misterioasă - doc. Anglia; 15,10 Ura, călătorim! - magazin turistic: Creta; **15,35 Magicianul** - s.; **16,30 Colombo** - s.; **18,05 Super echipa** - s.; **19,05 Misiune imposibilă** - s.; 20,00 Fapte; 20,30 Roata norocului; **21,00 Copii sălbatici ai preriei** - s. SUA; **22,50 Knight Rider Team** - s.; 23,50 Gol! Gol! Gol!; **0,50 Gizella** - operă rock

PRO 7

7,00 Desene animate; **11,45 Superman** - s.; 12,40 Cinema TV; 13,25 Wayne's World - comedie, SUA, 1993; **15,15 Spitalul de urgență** - s.; **16,10 Fermecat** - s.; **17,05 Pensacola** - s.; **18,00 Land Before Time** - f. des. anim.; 19,30 Max; 20,00 Lumea minunilor; 20,30 Știri; 20,45 Lumea minunilor; **21,15 Umbre străine** - psihothriller, SUA, 1990, cu Michael Keaton; 23,10 Focus TV - magazin; **0,15 Ultimul american** - thriller/acțiune, SUA, 1981, cu Peter Coyote

RTL

6,50 Desene animate; 9,00 Disney Club; **11,30 Ironman** - des. anim.; **12,20 Echipa A** - s.; 13,20 Disney Filmparade; **13,40 Capcană pentru părinți 3** - comedie, SUA; **15,15 Sea Quest** - s.; **16,10 Sliders** - s.; **17,05 Hercules** - s.; **17,55 Robin Hood** - s.; 18,45 Exclusiv; 19,45 Știri, sport; 20,10 Acțiuni de salvare; **21,15 Dennis** - comedie, SUA, 1993, cu Walther Matthau; 23,10 Spiegel TV - magazin; 23,55 Eroii de toate zilele; **0,50 Sledge Hammer** - s.; 1,20 Prime Time

RTL 2

7,25 Dr. Quinn - s.; **8,10 Bolnav închipuit** - comedie, 1952; **9,40 Jăck împielițatul** - s.; **10,30 Bikini Shop** - rel.; **12,10 Galactica** - s.; **13,51 Undercover Kid** - aventuri, SUA, 1995; **14,35 Atingere cerească** - s.; 15,35 Reclame; 16,40 Bravo TV; 19,00 Popkomm '99; 21,00 Știri; **21,15 Walker, Texas Ranger** - s.; 2 ep.; 23,20 Peep show; 0,20 Electric Blue - magazinul bărbaților; **1,04 Liceenii** - comedie erotică, Italia, 1975

SAT 1

7,40 Dragoste la Königree - f. Germania, 1960; 9,05 Weck Up; **10,05 ALF** - s.; **11,35 Godzila** - des. anim.; **12,05 Star Trek** - s.; **13,05 Unchiul Lutz** - comedie, Germania, 1957; **14,50 Exemplul** - comedie, Austria, 1963; **15,40 Ciorap de piele: Vânătorul** - aventuri, SUA, 1957, cu Lex Barker; **18,00 Dawson's Creek** - s.; 19,00 Blitz - magazin; 19,30 Știri; 19,45 Fotbal: Bundelisga et 2; 21,15 Camera ascunsă; 23,15 Comedy show; 23,45 Planetopia; 0,30 News & Stories

EUROSPORT

9,30 Yachting - magazin; 10,00 Tenis, WTA Toronto, semifinale; 11,00 Moto, M.P. al Cehiei, Brno, în direct; 12,00 Moto: Cehia; 16,00 Auto: Raliul Finlandei; 16,00 Ciclism, Turul Elveției; 18,00 Atletism: Sevilla; 19,00 Atletism: C.M. Sevilla, în direct; 23,45 Atletism, ziua 2; 0,00 Sportcentre; 0,15 Auto, Raliul celor 1000 de lacuri, Finlanda

TMT & TOONS

7,00 - 23,00 Desene animate; **23,00 Niciodată, atât de puțini** - f. 1959, cu Gina Lolobrigida, Steve Queen; **1,30 Lanț sfărâmat** - f. 1993, cu Pierce Brosnan; **3,15 Catlow** - f. 1971, cu Yul Brinner

TV 5

12,05 Thalassa; 13,05 Magazin cinematografic; 13,30 Jurnal France 3; 15,00 Jurnal TV5; 15,15 Jocuri fără frontiere; 17,00 Știri TV 5; 17,30 Ora corespondenților; 18,30 Concurs; 19,00 Jurnal TV 5; 19,15 Trăiască duminica!; 21,00 Jurnal belgian; 21,30 Jurnal France 2; 22,05 Ținuturi îndepărtate; 23,00 Jurnal TV5; **23,15 Cea mai frumoasă grădină** - f. Franța; 1,00 Jurnal elvețian

DISCOVERY

18,00 Aripi; 19,00 Mașini extreme - Mega-camioane; 20,00 Jurassica; 21,00 Vânătorii de crocodili; 22,00 Civilizația minoică; 23,00 Cutia neagră; 1,00 Pilotul e vinovat

Selecțiuni

KABEL 1

21,15 Locusts - aventuri, SUA, 1974, cu Ron Howard; **22,50 City Heat** - acțiune, SUA, 1984, cu Clint Eastwood; 0,45 Știri; 0,50 K1 - Reportaj: Sylt - Insula concediilor

VOX

19,15 Voxtours; 20,15 Fittness magazin; **21,15 Factorul PSI** - s.; **22,10 Poltergeist** - s.; **23,05 Project B** - comedie/acțiune, Hong Kong, 1987, cu Jackie Chan; 1,00 Magazin erotic; **2,00 Dorințe întunecate: Vera** - erotic, SUA/Franța, 1996

DUNA TV

13,00 Știri; 13,10 Helikon; **13,30 O noapte în ardeal** - f. Ungaria; 14,50 Și trec anii; 15,20 Vechi jurnale de actualități; 15,50 Sport; 18,00 Magazin; **18,30 Desene animate**; 19,00 Știrile săptămânii; 19,50 Știri; 20,15 Concurs de echitație; 20,50 Savaria '99 - Concurs de dans; **21,55 Kristin Lavransdatter** - f. Suedia/Norvegia; 0,15 Concurs hipic

Luni, 23 august 1999

TVR 1

12,00 TVR Info
12,05 Ivanhoe - rel.
13,00 Ecclesiast' 99
13,30 Medicina pentru toți
14,00 TVR Info
14,10 Santa Barbara - rel.
15,00 Tradiții
15,30 Ecoturism
16,00 Emisiune în limba maghiară
17,30 O familie ciudată - s.
18,00 TVR Info
18,10 Voie bună la TVR
19,00 TVR Info
19,05 Corect!
19,10 Sunset Beach - ep. 515
20,00 Jurnal
20,45 Preotul și cârciumărița - ep. 14
21,30 Atletism, în direct
23,10 Jurnalul de noapte
23,25 Avanpremiera Festivalului Mamaia '99
0,05 Planeta Cinema

TVR 2

12,00 Sensul tranziției - rel.
13,00 TVR Info
13,05 Un cântec pentru fiecare
13,10 Dragostea contează - ep. 1
14,00 Conviețuiri
15,00 Rebelul - s.
15,45 Filmele săptămânii
15,50 TVR Info
16,00 Grecia - s.
16,45 Santa Barbara - s.
17,30 Sighișoara - dialoguri medievale (VI)
18,00 Primul val - s.
18,45 Știri bancare
19,00 Oameni care au fost
19,30 Mapamond
20,00 Vulpe Vânător - dramă, România, 1993
21,30 Axis Mundi
22,00 Fotbal: **Leeds United - Liverpool**, în direct
0,30 TVM * Mesager

PRO TV

7,00 Bună dimineața, PRO TV e al tău!
10,00 Tânăr și neliniștit - rel.
10,45 Misionarul - rel.
13,00 Știrile Pro TV * O propoziție pe zi
13,10 Sacul și peticul - rel.
14,30 Monștrii - ep. 40
15,00 Familia Bundy - ep. 155
15,30 Strengărița - ep. 85
16,15 Tânăr și neliniștit - ep. 815
17,00 Știrile Pro TV * O propoziție pe zi
17,40 Aripile pasiunii - ep. 72
18,30 Inimă de țigancă - ep. 78
19,30 Știrile Pro TV
20,30 Noroc chior - comedie, SUA, 1991
22,25 Știrile Pro TV
22,30 Prietenii tăi - ep. 77
23,00 Millennium - ep. 36
0,00 Știrile Pro TV * Profit * O propoziție pe zi
0,30 Substituția - thriller, SUA, 1993
2,00 Profit
2,05 Știrile Pro TV

TV ACASĂ

7,00 Lanțurile iubirii - rel.
7,45 Preciosa - rel.
8,30 Căsuța poveștilor - rel.
9,15 Înger sălbatic - rel.
10,00 Celeste se întoarce - rel.
11,00 Poirot - rel.
12,00 Milady - rel.
13,00 Maria - s.
14,00 Harem II - rel.
16,00 Preciosa - s.
17,00 Celeste se întoarce - s.
18,00 Dragoste și putere - s.
18,45 Superboy - des. anim.
19,30 Viața noastră - s.
20,15 Înger sălbatic - s.
21,05 Concursul „Stai acasă!"
21,15 Lanțurile iubirii - s.
22,10 Milady - s.
23,00 Războiul Hannei - dramă, SUA, 1988
1,00 Fotbal: rezumat Anglia

ANTENA 1

7,00 Știri
7,10 Cafea cu parfum de femeie - s.
8,00 Cutia cu jucării
10,50 Știri
11,00 Kelly - s.
11,30 Aventuri în junglă - ep. 12
12,00 Tropical Heat - s.
13,00 Știrile amiezii
13,15 Viitorul începe azi - s.
14,00 Esmeralda - s.
15,00 Ape liniștite - ep. 101
16,00 Zodiac
16,10 Luz Maria - ep. 67
17,00 Știri
17,25 Elena, viața mea - ep. 10,11
19,00 Observator
19,55 Salutări... Vouă!
20,00 Pericol iminent - ep. 43
20,50 Raven - ep. 20
21,45 Burlacul - ep. 29
22,15 Observator
22,40 Salutări... Vouă!
22,45 Blazarea lui Gilbert Grape - dragoste, SUA, 1993
0,30 Retrospectiva etapei
1,00 Prieteni și dușmani - dramă, SUA, 1997

PRIMA

7,00 Trăiește vara cu Nadine - rel.
8,00 Dimineața pe plajă
12,00 Karaoke show - rel.
13,00 Pretutindeni cu tine - rel.
14,00 Nimeni nu e perfect - s.
15,00 Jerry Springer show
16,00 Pretutindeni cu tine - s.
17,00 Trăiește vara cu Nadine
18,00 Focus * Sport * Meteo
19,00 Brooklyn South - s.
20,00 Dosarele Y
20,50 Real TV
21,00 Karaoke show
22,00 Show-ul de noapte
0,00 Focus +
0,30 Monstrul distrugător - thriller, Mexic, 1960

HBO

10,00 Viziuni macabre - thriller, SUA, 1995
11,45 Gașca - dramă, SUA, 1997
13,30 Nu poți uita trecutul - dramă, SUA, 1996
15,00 Coliziunea - thriller, SUA, 1997
16,30 Doamna Winterbourne - dragoste, SUA, 1996
18,30 Stargate - s.
19,00 Uimitoarele aventuri ale unui urs panda - acțiune, SUA, 1995
20,30 Crime la indigo - thriller, SUA, 1995
22,30 Comedia răzbunării - comedie, SUA, 1998
0,00 Teoria conspirației - thriller, SUA, 1997

TV ATOMIC

7,00 Selector
10,00 Reactor
10,30 Hai Hui - rel.
11,00 Atomix la soare cu Tudor, Mircea și Michelle - rel.
14,00 Interactiv
15,55 Reactor
16,00 Romanian Top 100 - rel.
18,00 Selector
19,00 Atomix cu Oana
21,55 Reactor
22,00 South Park - des. anim.
22,30 File de poveste - rel.
23,00 Aria 52
0,00 Insomnia

TELE 7 ABC

7,00 Știri
7,10 Bună dimineața, România
9,00 Forța destinului - rel.
10,00 Știri
10,15 Teleshopping
10,30 Dintre sute de ziare - rel.
11,30 Rendez-vous la Tele 7 - rel.
12,30 Documentar
13,00 Ora unu a venit - rel.
15,00 Știri
15,15 Post Meridian
16,30 O singură viață - ep. 189
17,30 Documentar
18,00 Știri
18,10 Lou Grant - ep. 39
19,00 Pronosport
19,00 Secția de poliție - ep. 36
20,00 Actualitatea Tele 7
20,30 Documentar
21,00 Dintre sute de ziare
22,00 Dincolo de stadion

BUDAPESTA 1

7,00 Magazin matinal; **10,00 Vin și putere** - s.; 10,35 Roata țiganului; 11,00 Telemin; **11,15 Tüskevár** - s.; **12,30 Secretele nisipului** - s.; 13,00 Știri; **13,30 Iubiri la Saint Tropez** - s.; 14,25 Magazinul țiganilor; **15,25 Regele pampasului** - s.; 16,20 Tezaur; **17,55 Charlotte Sophie sau puterea simțurilor** - s.; 18,45 Jurnale regionale; 19,00 Pe urmele copiilor dispăruți; 19,10 Medic de familie; **19,40 Desene animate**; **20,00 Soartă de sclav** - s.; 20,30 Știri; **21,00 Ne întâlnim la Tribunal** - f. IT.; 22,35 Cheful tinerilor; 23,00 Știri; 23,30 Magazin economic; **0,05 Cât mai trăim** - s.

BUDAPESTA 2

7,00 Magazin matinal; 10,00 Halo - magazin; 10,30 Tezaur; 12,00 Emisiune pentru copii; **13,00 Imaturii** - s.; 13,35 Știri; 14,00 Jurnal cultural; 15,00 Magazin de vacanță; 15,35 **Tüskevár** - s.; **16,20 Lunga călătorie** - s., 3/3; 17,20 Capodopere; 18,00 Cafeneaua Hungaria; **18,30 Căldură tropicală** - s; **19,30 Aventurile unui câine** - s.; **20,00 Liszt** - s.; **20,30 Desene animate**; 21,00 Știri, sport; 21,30 Miss Balaton '99; 21,50 Atletism CM; **22,20 Pepi, Luci, Bom și alte fete** - f. Spania;

TV 2

6,50 Lumea satului; 7,00 TV 2 matineu; 8,00 Magazin matinal; **10,00 Desene animate**; **11,00 Podul Brooklyn** - s.; 11,25 Talkshow; 11,55 Magazin economic; 12,20 Vreau să știu; 12,25 Plus; **12,50 Sarajevo, iubirea mea** - f. Franța; **14,40 Stefanie** - s.; **15,45 Bogați și frumoși** - s.; **16,10 Baywatch** - s.; **17,00 Sunset Beach** - s.; **17,45 Cassandra** - s.; **18,40 Luz Maria** - s.; 19,30 Fapte; 20,00 Roata norocului; **20,30 Marimar** - s.; **20,55 Nord și Sud** - s.; 22,45 Bună seara, Ungaria!; **23,30 A cincea dimensiune** - s.; **0,05 Remington Steele** - s.; 1,00 Magazin de informatică; 1,25 Premier

PRO 7

7,20 Desene animate; 8,40 **Rock'n Roll Daddy** - s.; **9,05 Cine-i șeful?** - s.; **9,35 Roseanne** - s.; **10,05 Mallorca** - s.; **10,40 Police Academy** - s.; **11,30 Superman** - s.; **12,30 Diagnostic - crimă** - s.; **13,30 Matlock** - s.; 14,30 Sam - magazinul amiezii; 15,00 Arabella Kiesbauer talk; 16,00 Andreas Türk talk; 17,00 Nicole talk; 18,00 Taff - magazin; **18,25 Bill Cosby show** - s.; **18,55 Fam. Bundy** - s.; **19,30 Simpsonii** - s.; **20,00 Mallorca** - s.; 20,30 Știri; 20,50 Galileo - magazin; **21,15 Santinela** - s., 2 episoade; 23,15 TV Total - show; **0,10 Bullyparadé** - s.; **0,45 Chaos City** - s.

RTL

7,00 Magazin matinal; 7,30 Bună dimineața; 8,00 Magazin matinal; **8,35 Între noi** - s.; **9,15 Vremuri bune...** - s.; **9,45 Clanul Hogan** - s.; **10,15 Springfield Story** - s.; 11,00 Sabrina talk; **12,05 Bogați și frumoși** - s.; 12,30 Duelul familiilor - concurs; 13,00 Magazinul amiezii; 14,00 Oliver Geissan show; 15,00 Birte Karalus talk; 16,00 Bärbel Schäfer talk: Prietenii tăi sunt ultimii; 17,00 Hans Meiser talk; **18,00 Dădaca** - s.; **18,30 Între noi** - s.; 19,00 Bună seara - magazinul landurilor; 19,30 Exclusiv - magazin; 19,45 Știri; 20,10 Explosiv; **20,40 Vremuri bune, vremuri rele** - s.; **21,15 Dr. Stefan Frank** - s.; **22,15 După gratii** - s.; 23,15 Extra - magazin; 0,30 Money Trend; 1,00 Știrile nopții; 1,35 Magazin cultural

RTL 2

7,00 Desene animate; **8,50 Comando pentru apa grea** - acțiune, Anglia, 1965, cu Kirk Douglas; **10,50 Dave** - s; **11,20 News Radio** - s.; **11,50 O gospodină** - s.; **12,20 Trei bărbați, nici un copil** - s.; **12,50 Desene animate**; **16,30 Boogies Diner** - s.; **17,00 California Dreams** - s.; **17,30 Kirk** - s; 18,00 Lucky Letters - concurs; **18,30 Silver Girls** - s.; **19,00 Full House** - s.; **19,30 Treptat, treptat** - s.; **20,00 Prințul din Bel Air** - s.; **20,30 Improvizații casnice** - s.; 21,00 Știri; **21,15 Thunder în paradis** - s.; 23,05 Ibizza '99 - rep.; **23,50 Eros: Roma** - s.; 0,45 Electric Blue - magazin erotic; **1,20 NAM** - s.

SAT.1

6,30 Magazin matinal; **10,00 Misiune imposibilă** - s.; **11,00 Dragi surori** - s.; 11,30 Așa-i viața; 12,00 Jörg Pilawa talk: Bărbații ne trădează; 13,00 Vera talk: Mi-e teamă de copilul meu; 14,00 Sonja talk; 15,00 Ricky Harris talk; **16,00 Star Trek** - s.; **17,00 Chicago Hope** - s.; 18,00 Fiecare contra fiecare - concurs; 18,30 Magazin regional; 19,00 Blitz magazin; 19,30 Știri, meteo, sport; 19,50 Sport; 20,15 AXN - magazin; 20,45 **E adevărat**; **21,15 O echipă, o misiune** - s.; 22,15 Reclame; 22,45 Grasul și belgianul - scheciuri; 23,15 Newsmaker; 0,00 Spiegel TV Reportaje; 0,35 24 de ore - reportaje; **1,05 Star Trek** - s.; **1,55 Chicago Hope** - s.

EUROSPORT

9,30 Raliul Norvegiei; 10,00 Atletism C.M.; 10,30 Ciclism - turul Elveției; 12,30 Auto - Indy Car; 13,30 Auto - Raliul Norvegiei; 14,00 Atletism; 15,30 Tenis, turneu ATP, Washington, finala; 16,30 Tenis WTA, Toronto, finala; 17,30 Atletism, Sevilla; 19,00 Atletism, în direct; 0,00 Auto - raliul Norvegiei; 0,30 Fotbal - Eurogol; 1,00 Auto, Indy Car

TNT & TOONS

7,00-23,00 Desene animate; **23,00 Marele Caruso** - f. 1951; **1,15 Pe oraș** - f. 1949; **3,15 Operațiunea Crossbow** - f. 1965

TV 5

11,15 Cea mai frumoasă grădină - f.; 13,05 Magazin cultural; 13,30 Jurnal TV 5; 14,00 Interviu; 15,00 Jurnal TV 5; **15,15 Cea mai frumoasă grădină** - f.; 17,00 Jurnal TV 5; 17,30 Lumea mediteraneană; 18,05 Piramida - concurs; 18,30 Campionul - concurs; 19,00 Jurnal TV 5; **19,15 Cea mai frumoasă grădină** - f.; 21,30 Jurnal France 2; 22,05 Documentar; 23,00 Jurnal TV 5; **23,15 Departe de Brazilia** - f. Franța; 1,00 Jurnal belgian

DISCOVERY

16,15 Aripi; 17,10 Dezastre; 17,35 Aventuri la pescuit; 18,30 Auto magazin; 19,00 Jurassica; 19,30 Bomba atomică; 20,00 Medici veterinari; 20,30 Amazonia; 21,30 Povestiri din război; 22,00 Noi descoperiri - Imagini vorbitoare; 23,00 Ghidul Londrei; 0,30 Arme de război; 1,30 Mari comandanți - Jukov

Selecțiuni

KABEL 1

19,20 O colivie cu eroi - s.; 19,50 Concurs; 20,30 Roata norocului; **21,15 Hercule Poirot: Crimă în trei acte** - polițist, Anglia, 1985, cu Peter Ustinov, Tony Curtis; **23,10 Renegade** - s.; **0,05 Legea străzii** - s.; 1,00 Știri; **1,05 Mike Hammer** - s.; **2,05 Echipa specială** - s. Australia

VOX

18,45 Știri; 19,10 Duelul bucătarilor; 20,15 Un caz limpede? - show; **21,15 Expertul** - s.; **22,10 L.A. Heat** - s.; 23,10 Reportaje erotice; 0,10 Süddeutsche TV - rep.; 1,00 Știri; **1,10 Prizonieri de război** - dramă, Franța, 1994

DUNA

15,40 Pământul, astronava noastră; 15,50 Pestriț; 17,15 Galerie istorică maghiară; 17,25 Virtus; **18,00 Misiune secretă** - s; **18,25 Desene animate**; 19,00 Știri; 19,20 Oglinda; 19,50 Mari - doc.; 20,35 Variațiuni feroviare - doc., 6/3; 21,10 Hotarul săptămânii - magazin; 21,40 Chestiunea serii; 22,00 Știri, sport; 22,40 Forum; 23,20 Cu un picior pe cealaltă lume; 0,10 Știri; 0,30 Vudu Kids - concert

S. C. „TEBA" S.A. ARAD

ORGANIZEAZĂ CONCURS DE SELECȚIE A ADMINISTRATORILOR

În conformitate cu OUG nr. 49/1999 și HG nr. 364/1999.

La concurs poate participa orice persoană care îndeplinește condițiile prevăzute de HG nr. 364/1999.

Cererea de ofertă și criteriile de selecție sunt afișate la sediul societății din Arad, str. Patria nr. 14.

Documentele necesare întocmirii ofertei pot fi procurate de la conducerea societății.

Ofertele se vor depune în plic închis, la sediul societății până cel târziu în data de 30.09.1999.

Locul de desfășurare a concursului este sediul S. C. „Teba" S. A., iar perioada de desfășurare este 1.10.1999-15.10.1999.

Alte relații se pot obține de la sediul societății sau telefon 057-280343.

Director,
ing. Cecilia Kovacs

(973802)

Marți, 24 august 1999

TVR 1

7,00 Matinal național
9,30 Matineu de vacanță
11,00 TVR Cluj-Napoca
12,00 TVR Info
12,05 TVR Iași
13,00 TVR Timișoara
14,00 TVR Info
14,10 Santa Barbara - rel.
15,00 Dintre sute de catarge - rel.
16,00 Emisiune de limba maghiară
17,00 De dor...
17,30 O familie ciudată - s.
18,00 TVR Info
18,10 Voie bună la TVR
19,00 TVR Info
19,05 Corect!
19,10 Sunset Beach - ep. 511
20,00 Jurnal * Meteo * Sport
20,45 Camera misterelor
22,00 Fitzcarraldo - dramă, RFG, 1982
23,40 Jurnalul de noapte * Sport
23,55 Nodul gordian
0,40 Estival Jazz

TVR 2

7,00 TVM * Telematinal
8,00 Desene animate
8,50 Tip-top, mini-top - rel.
10,15 Limbi străine - rel.
10,40 O familie ciudată - rel.
11,10 Star Trek - Generația următoare - s.
12,00 Contemp-art - rel.
13,10 Căsuța din prerie - s.
14,00 Conviețuiri
15,00 Rebelul - s.
15,50 Ziua națională a Indoneziei
16,00 Grecia - s.
16,45 Santa Barbara - s.
17,30 Recital de harpă
18,00 Primul val - s.
18,45 Știri bancare
19,00 Autografe muzicale
19,30 O seară la Corbeanca
21,00 Universul cunoașterii
22,00 Credo
23,00 Preotul și cârciumărița - rel.
23,50 In memoriam: Iosif Sava
0,35 TVM * Mesager

PRO TV

7,00 Bună dimineața, Pro TV e al tău!
10,00 Tânăr și neliniștit - rel.
10,45 Cădere liberă - rel.
13,00 Știrile PRO TV * O propoziție pe zi
13,10 Cinci prietene - rel.
14,35 Monștrii - ep. 36
15,00 Familia Bundy - ep. 151
15,30 Strengărița - ep. 81
16,15 Tânăr și neliniștit - ep. 811
17,00 Știrile Pro TV * O propoziție pe zi
17,40 Aripile pasiunii - ep. 66
18,30 Inimă de țigancă - ep. 72
19,30 Știrile PRO TV
20,30 Renegatul - ep. 16
21,30 Walker - polițist texan - ep. 11
22,25 Știrile Pro TV
22,30 Prietenii tăi - ep. 74
23,00 Millennium - ep. 32
0,00 Știrile Pro TV * Profit * O propoziție pe zi
0,30 Ginere de senator - parodie, Canada/SUA, 1983

TV ACASĂ

7,00 Lanțurile iubirii - rel.
7,45 Preciosa - rel.
8,30 Căsuța poveștilor
9,15 Înger sălbatic - rel.
10,00 Celeste se întoarce - rel.
11,00 Viața noastră - rel.
12,00 Dragoste și putere - rel.
12,45 Maria - serial
13,30 Marela Gatsby - rel.
16,00 Preciosa - s.
17,00 Celeste se întoarce - s.
18,00 Dragoste și putere - s.
18,45 Superboy - des. anim.
19,30 Viața noastră - s.
20,15 Înger sălbatic - s.
21,05 Concursul „Stai acasă!"
21,15 Lanțurile iubirii - s.
22,10 Milady - s.
23,00 Australia - dramă, Franța/Belgia/Elveția, 1988

ANTENA 1

7,00 Știri
7,10 Cafea cu parfum de femeie - s.
8,00 Cutia cu jucării
10,50 Știri
11,00 Kelly - ep. 16
11,30 Aventuri în junglă - ep. 9
12,00 Tropical Heat - s.
13,00 Știrile amiezii
13,15 Viitorul începe azi - rel.
15,00 Ape liniștite - s.
16,00 Zodiac
16,10 Luz Maria - ep. 65
17,00 Știrile amiezii
17,20 Salutări... Vouă!
17,25 Elena, viața mea - ep. 2, 3
19,00 Observator
20,00 Țineți-mă sau fac prăpăd - comedie, Franța, 1983
21,45 Fără obligații - ep. 13
22,15 Observator
22,40 Salutări... Vouă!
22,45 Top modelul - suspans, Canada, 1993
0,30 Caracatița - ep. 10

PRIMA

7,00 Trăiește vara cu Nadine - rel.
8,00 Dimineața pe plajă
12,00 Karaoke Show - rel.
13,00 Pretutindeni cu tine - s.
14,00 Nimeni nu e perfect - s.
15,00 Jerry Springer show
16,00 Pretutindeni cu tine - s.
17,00 Trăiește vara cu Nadine
18,00 Focus * Sport * Meteo
19,00 Menajera - comedie, coprod., 1990
20,30 Poză la minut - s.
20,50 Real TV
21,00 Karaoke show
22,00 Show-ul de noapte
0,00 Focus +
0,30 Acvanauții - SF, SUA, 1987

HBO

10,00 Atentat la World Center - dramă, SUA, 1997
11,30 Muntele văduvelor - dramă, SUA, 1994
13,15 Linia erotică - comedie, Spania, 1995
15,00 Foamea - s.
15,30 Week-end cu un mort - comedie, SUA, 1989
17,15 Nu poți uita trecutul - dramă, SUA, 1996
18,45 Inamicul public - acțiune, SUA, 1997
20,30 Comoara din pod - comedie, SUA, 1997
22,00 Star Trek: Primul contact - SF, SUA, 1996
0,00 Humoresque - dramă, SUA

TV ATOMIC

7,00 Selector
10,25 Reactor - rel.
10,30 File de poveste - rel.
11,00 Atomix la soare cu Mircea și Michelle - rel.
14,00 Interactiv
15,55 Reactor
16,00 Aria 52 - rel.
17,00 Selector
19,00 Atomix la soare cu Mircea și Michelle
21,55 Reactor
22,00 Cinematomic
22,30 High action adrenaline
23,00 Rockada
0,00 Insomnia

TELE 7 ABC

7,00 Știri
7,10 Bună dimineața, România
9,00 Dinastia - rel.
10,00 Știri
10,30 Dintre sute de ziare - rel.
11,15 Studioul Tudor Vornicu - rel.
14,00 Medici la datorie - ep. 50
15,00 Știri
15,05 Post Meridian
16,30 O singură viață - ep. 184
17,30 Documentar
18,00 Știri
18,10 Dinastia - ep. 217
19,00 Secția de poliție - ep. 30
20,00 Actualitatea Tele 7
20,30 Documentar
21,10 Dintre sute de ziare
22,00 Cutia Pandorei
22,45 24 din 24
23,15 Gala Tele 7 - rel.
0,00 Știri
0,15 Ora H

BUDAPESTA 1

6,57 Magazin matinal; 7,00 Emisiune informativă; **10,00 Vin și putere** - s.; 10,35 Povestește Benedek Elek; 10,45 Parada maimuțelor; 11,00 Telemin; **11,15 Tüskevár** - s.; 11,55 Thalassa; **12,30 Secretele nisipului** - s.; 13,00 Știri; **13,30 Iubiri la Saint Tropez** - s.; 14,25 Magazinul minorităților; **15,25 Regele pampasului** - s.; 16,20 Tezaur; 17,25 Presă - guvern; **17,50 Charlotte Sophie sau puterea sentimentelor** - s.; 18,45 Știri; 19,00 Cronică catolică; 19,20 Rămâi cu noi!; 19,35 Poveste; **19,50 Soartă de sclav** - s.; 20,30 Știri, sport; **21,00 Zona incredibilă** - s.; **21,45 Următorul, vă rog** - des. anim.; 22,00 Tele-noroc; **22,30 Familia SRL** - s.; 23,00 Știri; 23,05 Actual; 23,30 Imaginea lumii; **0,00 Kir Royal** - s.

BUDAPESTA 2

7,00 Magazin matinal; 10,00 Actual; 10,30 Tezaur; 12,00 Prietenul copiilor; **13,00 Imaturii** - s.; 13,35 Știri; 14,00 Jurnal cultural; 15,00 Magazin de vacanță; **15,25 Tüskevár** - s. **16,00 Ținuturi ascunse** - s.; 16,30 Ținutul dorințelor-s.; 18,15 Magazinul minorităților; **19,05 Căldură tropicală** - s.; 20,05 Medicul familiei; **20,30 Basme**; 21,00 Știri, sport; 21,30 Accelerare - doc.; **22,15 Martorul mut** - s.; 23,15 Atletism CM Sevilla;

TV 2

7,00 Magazin matinal; 10,00 Desene animate; **11,00 Podul Brooklyn** - s.; 11,25 Talkshow; 11,55 Ofertă directă; 12,20 Vreau să știu; 12,25 Plus - magazin; **12,50 Linda** - f. pol. SUA, cu Virginia Madsen; **14,40 Stefanie** - s.; **15,45 Bogați și frumoși** - s.; **16,10 Baywatch** - s.; **17,00 Sunset Beach** - s.; **17,45 Cassandra** - s.; **18,40 Luz Maria** - s.; 19,30 Fapte; 20,00 Roata norocului; **20,30 Marimar** - s.; **20,55 Xena** - s.; **21,50 Polițistul timpului** - s.; 22,45 Bună seara, Ungaria; 23,30 Frumoasa lume nouă - magazin; 0,15 Inamici jurați; **1,10 Secretele științei** - s.

PRO 7

6,55 Sam - magazin; 7,20 Desene animate; **8,40 Rock'n'roll Daddy** - s.; **9,05 Cine-i șeful?** - s.; **9,35 Roseanne** - s; **10,05 Mallorca** - s.; **10,40 Cădere în gol** - thriller, Germania, 1996; **12,30 Diagnostic - crimă** - s.; **13,30 Matlock** - s.; 14,30 Sam - magazin; 15,00 Arabella Kiesbauer talk show; 16,00 Andreas Türck talk show; 17,00 Nicole talk show; 18,00 Taff - magazin; **18,25 Bill Cosby Show** - s.; **18,55 Familia Bundy** - s.; **19,30 Simpsonii** - des. anim.; **20,00 Mallorca** - s.; 20,30 Știri; 20,50 Galileo - magazin științific; **21,15 Străzile Berlinului** - s.; 23,20 History - doc.: Catastrofa TWA 800; 23,50 Alarmă în cockpit - rep.; **0,20 Millennium** - s.; **1,15 Santinela** - s.

RTL

7,00 Șapte fix; 7,30 Bună dimineața!; 8,00 Opt fix; **8,35 Între noi** - rel.; **9,15 Vremuri bune, vremuri rele** - s.; **9,45 Clanul Hogan** - s.; **10,15 Springfield Stroy** - s.; 11,00 Sabrina talk; **12,05 Bogați și frumoși** - s; 12,30 Duelul familiilor - concurs; 13,00 Magazinul amiezii; 14,00 Ilona Christen talk:; 15,00 Birte Karalus talk; 16,00 Bärbel Schäfer talk: ; 17,00 Hans Meiser talk: Sunt soția, nu sclava ta.; **18,00 Dădaca** - s.; **18,30 Între noi** - s.; 19,00 Bună seara! - magazinul landurilor; 19,30 Exclusiv - magazinul vedetelor; 19,45 Știri; 20,10 Exploziv - magazin; **20,40 Vremuri bune, vremuri rele** - s.; **21,15 SK Babies** - s.; **22,10 În numele legii** - s.; **23,15 Quincy** - s. SUA, 1981; **0,10 Magnum** - s.; 1,10 Jurnalul nopții; **1,30 Nebun după tine** - s.

RTL 2

7,05 Desene animate; **9,15 Thunder în paradis** - s.; **10,50 Full House** - s.; **11,20 O familie puternică** - s.; **11,50 Prințul din Bel Air** - s.; **12,20 Improvizații casnice** - s.; **12,50 Desene animate**; **16,30 Boogies Diner** - s.; **17,00 California Dreams** - s.; **17,30 Kirk și copiii haosului** - s.; 18,00 Lucky Letters - concurs; **18,30 Silver Girls** - s.; **19,00 Casă plină** - s.; **19,30 O familie puternică** - s.; **20,00 Prințul din Bel Air** - s.; **20,30 Uite, cine ciocănește?** - s.; 21,00 Știri; **21,15 Tată, fiu și amantă** - comedie, SUA, 1992, cu Jack Lemmon; 23,05 Reportaj - Între strand și bordel; 0,00 Redacția: În vizorul Mafiei - reportaje; 0,40 Peep Show; **1,45 Foxy Fantasies** - s.

SAT 1

6,30 Magazin matinal; **10,00 Misiune imposibilă** - s.; 11,00 **Dragi surori** - s.; 11,30 Așa-i viața; 12,00 Jörg Pilawa talk; 13,00 Vera talk: La noi, în ghetto, sunt superstar; 14,00 Sonja talk; 15,00 Ricky talk; **16,00 Star Trek** - s.; **17,00 Chicago Hope** - s.; 18,00 Fiecare contra tuturor - concurs; 18,30 Reportaje regionale; 19,00 Blitz - magazin; 19,30 Știri; 19,50 Sport; 19,55 Flash - magazin; 20,15 AXN - magazin; 20,45 E adevărat - incredibil; **21,15 Ucigașul fratelui meu** - thriller, SUA, 1996; 23,10 Dosarele 99 - rep.; 0,10 Hartald Schmidt show; **1,10 Frasier** - s.

EUROSPORT

9,30 Atletism, Sevilla, ziua 3; 11,00 Atletism, în direct; 14,00 Atletism, C.M.; 15,30 Auto, BTCC, Knockhill; 16,30 Fotbal - Eurogol magazin; 19,00 Atletism, Sevilla, în direct; 21,30 Atletism, în direct; 23,45 Atletism; 0,30 Box; 1,30 Atletism, C.M.

TNT & TOONS

7,00-23,00 Desene animate;

TV 5

7,05 Concurs; 7,15 Culinare; 7,30 Magazin matinal; 9,05 Jurnal canadian; 9,30 Magazin de știință; 10,05 Magazin elvețian; 11,00 Jurnal TV 5; **11,15 Departe de Brazilia** - rel; 13,05 Magazin cultural; 13,30 Jurnal France 3; 14,05 Magazin economic; 15,00 Jurnal TV 5; **15,15 Departe de Brazilia** - f.; 17,00 Jurnal TV5; 17,30 Francezi în America; 18,05 Piramida; 18,30 Concurs; 19,00 Jurnal TV5; 19,30 Concurs tv; 20,30 Inedit - magazin; 21,00 Jurnal elvețian; 21,30 Jurnal France 2; 22,00 Timpul prezent; 23,00 Jurnal France 2; **23,15 Viața lui Marianne** - s.; 1,00 Jurnale

DISCOVERY

17,10 Dezastre; 17,35 Aventuri la pescuit; 18,30 Magazin auto; 19,00 Jurassica; 19,30 Bătălia de la Salamina; 20,00 Medici veterinari; 20,30 Amazonia; 21,30 Agent special Pierre Lande; 1,30 Acoliții lui Hitler - Mengele

23,00 Până ce vor naviga - f. 1957, cu Paul Newman; **1,00 Țipăt de teroare** - f. 1958, cu James Mason; **3,00 Arme pentru San Sebastian** - f. 1968, cu Anthony Quinn

Selecțiuni

KABEL 1

19,15 Știri; **19,25 O cușcă cu eroi** - s.; 19,50 Ia totul! - concurs; 20,30 Roata norocului; 21,00 Știri; **21,15 Kramer contra Kramer** - dramă, SUA, 1978, cu Dustin Hoffman, Meryl Streep; **23,20 Oamenii de peste lac** - thriller, SUA, 1988; 1,20 Fictiv - magazin; 1,55 K1 - Reportaje

VOX

18,45 Știri; 19,10 Duelul bucătarilor; 20,15 Caz limpede? - show; **21,15 Pretender** - s.; **22,10 Profiler** - s.; **23,05 Ally Mc Beal** - s.; **0,00 The Big Easy** - s.; 0,55 Știri; **1,05 Expertul** - s.

DUNA TV

15,00 Himalaia - s.; **15,30 Vânătorul șef** - f. Anglia; 17,10 Teleenciclopedia; 17,30 Ura! Am găsit! **18,00 Misiune secretă** - s.; 18,25 Basme; 19,00 Știri; 19,20 Helikon; **19,35 Culturile lumii** - s.; 20,30 Peregrinări pe ocean - doc., 4/3; 21,10 Magazin economic; 21,40 Chestiunea serii; 22,00 Știri; 22,25 Sport; **22,40 Dragă tată** - f. Italia, cu Vittorio Gassman; 0,20 Știri; 0,40 Istoria filmului maghiar

MANITOBA
textile production printing and embroidery
2900 ARAD, ROMANIA
21, URSULUI ST.
Tel: 0040-57 250 505
Fax: 0040-57 281 322
E-mail: manitoba@inext.ro
S.C. MANITOBA S.R.L.
Angajează responsabilă control calitate
Condiții: - experiență în domeniul textil, minim 3 ani
- cunoașterea foarte bună a limbii engleze
Persoană de contact: Brigitte Schumacher
Tel.: 057/250.505
(973743)

Miercuri, 25 august 1999

TVR 1

7,00 Matinal național
9,30 Matineu de vacanță
11,00 TVR Cluj-Napoca
12,00 TVR Info
12,05 TVR Iași
13,00 TVR Timișoara
14,00 TVR Info
14,10 Santa Barbara - rel.
15,00 Concertele Golden Brau
16,00 Pro Patria
17,00 Video-disc folcloric
17,30 O familie ciudată - s.
18,00 TVR Info
18,10 Voie bună la TVR cu Golden Brau
19,00 TVR Info
19,05 Corect!
19,10 Sunset Beach - ep. 517
20,00 Jurnal * Meteo * Sport
20,30 Festivalul Mamaia '99
22,30 Atletism: Campionatele Mondiale de la Sevilla
23,45 Jurnalul de noapte
0,00 Festivalul Mamaia '99

TVR 2

7,00 TVM - Telematinal
8,00 Desene animate
8,50 Tip-top, mini-top - rel.
10,15 Limbi străine
10,40 O familie ciudată - s. rel.
11,10 Star Trek Generația următoare - s. rel.
12,00 Ultimul tren - rel.
13,10 Dragostea contează - s.
14,00 Emisiune în limba maghiară
15,00 Rebelul - s.
15,50 Micul Uruguay
16,00 Grecia - s.
16,45 Santa Barbara - s.
17,30 Medicina pentru toți
18,00 Nimic sfânt - s. ep. 1
18,45 Știri bancare
19,00 Tinere talente (V)
19,30 Emisiune pentru persoane cu handicap
20,00 Atletism: Campionatele Mondiale de la Sevilla
22,30 Diamantele din Harrowhouse - acț., SUA, 1974
0,05 Pop Contur. Recital Mihaela Runceanu
0,35 TVM Mesager

PRO TV

7,00 Bună dimineața, Pro TV e al tău!
10,00 Tânăr și neliniștit - rel.
11,00 Doctor în Alaska - ep. 98
11,45 Walker, polițist texan - rel.
12,30 Newsradio - ep. 22
13,00 Știrile Pro TV
13,10 Gunoierii - rel.
14,30 Monștrii - ep. 42
15,00 Familia Bundy - ep. 158
15,30 Strengărița - ep. 87
16,15 Tânăr și neliniștit - ep. 818
17,00 Știrile Pro TV
17,40 Aripile pasiunii - ep. 74
18,30 Inimă de țigancă - ep. 80
19,30 Știrile Pro TV
20,30 În numele fiului - dramă, SUA, 1990
22,25 Știrile Pro TV
22,30 Prietenii tăi - ep. 79
23,00 Millennium - ep. 38
0,00 Știrile Pro TV
0,30 Liga spionilor - av. SUA, 1994
2,00 Profit
2,10 Știrile Pro TV
2,40 Echipa Mobilă - rel.
3,10 Familia Bundy - rel.
3,35 Cine-i șeful - ep. 95, 96

TV ACASĂ

7,00 Lanțurile iubirii - rel.
7,45 Preciosa - rel.
8,30 Căsuța poveștilor - rel.
9,15 Înger sălbatic - rel.
10,00 Celeste se întoarce - rel.
11,00 Viața noastră - rel.
12,00 Dragoste și putere - rel.
13,15 Maria - s.
14,00 O aventură a dracului de mare - rel.
16,00 Preciosa - s.
17,00 Celeste se întoarce - s.
18,00 Dragoste și putere- s.
18,45 Superboy - d. a.
19,30 Viața noastră - s.
20,15 Înger sălbatic - s.
21,05 Concursul „Stai acasă!"
21,15 Lanțurile iubirii - s.
22,10 Milady - s.
23,00 Cercul de fier - av./arte marțiale, SUA-/Anglia, 1978

ANTENA 1

7,00 Știri
7,10 Cafea cu parfum de femeie - s.
8,00 Cutia cu jucării
10,50 Știri
11,00 Kelly
11,30 Aventuri în junglă - ep. 14
12,00 Tropical Heat - s.
13,00 Știrile amiezii
13,15 Viitorul începe azi - s.
14,00 Esmeralda - s.
15,00 Ape liniștite - s.
16,00 Zodiac
16,10 Luz Maria - ep. 69
17,00 Știri
17,25 Salutări... Vouă!
17,28 Elena, viața mea - ep.14, 15
19,00 Observator
19,55 Salutări... Vouă!
20,00 Nautilus - SF SUA, 1989
21,45 Damon - ep. 5
22,15 Observator
22,40 Salutări... Vouă!
22,45 Ucenicia lui Duddy Kravitz - comed. SUA, 1974
0,30 L. A. Doctors - ep. 19

PRIMA

7,00 Trăiește vara cu Nadine - rel.
8,00 Dimineața pe plajă - rel.
12,00 Karaoke show - rel.
13,00 Pretutindeni cu tine - s.
14,00 Nimeni nu e perfect - s.
15,00 Jerry Springer - talk-show
16,00 Pretutindeni cu tine - s.
17,00 Trăiește vara cu Nadine
18,00 Focus
19,00 Comisarul Rex - s.
20,00 CI5: Profesioniștii - s.
20,50 Real TV
21,00 Karaoke Show
22,00 Show-ul de noapte
0,00 Focus - rel.
0,30 Duel mortal - acț. SUA, 1985

HBO

10,00 Focul din adâncuri - dramă SUA, 1997
11,45 Cum ți-e scris - comed. SUA, 1994
13,30 Sânge fierbinte - dramă, SUA, 1997
15,15 Star Treck: Primul contact - SF, SUA, 1996
17,00 După 15 ani - comed. Anglia, 1997
18,45 Dragoste nebună - dramă, SUA, 1995
20,30 Politicianul - dramă, coprod., 1998
22,15 Stargate - s.
23,00 Devon și Trent - dramă, SUA, 1997
0,45 Invadatorul - acț. SUA, 1996

TV ATOMIC

7,00 Selector
10,25 Reactor - rel.
10,30 Cinematomic - rel.
11,00 Atomix cu Andreea - rel.
14,00 Interactiv
15,55 Reactor - știrile zilei
16,00 Rockada - rel.
17,00 Selector
19,00 Atomix cu Tudor
21,55 Reactor
22,00 Atomic Café
22,30 Subcultura - ep. 13
23,00 Metropolis
0,00 Insomnia

TELE 7 ABC

7,00 Știri
7,10 Bună dimineața, Romania!
9,00 Lou Grant - rel.
10,00 Știri
10,30 Dintre sute de ziare rel.
11,15 Cutia Pandorei - rel.
12,00 Dincolo de stadion - rel.
13,30 Documentar
14,00 Medici la datorie - ep. 55
15,00 Știri
15,15 Post Meridian
16,30 O singură viață - ep. 191
17,30 Documentar
18,00 Știri
18,10 Lou Grant - ep. 41
19,00 Secția de poliție - ep. 38
20,00 Actualitatea Tele 7
20,30 Documentar
21,00 Dintre sute de ziare
22,00 Reporter Tele 7
22,30 Aventuri în aer liber
23,00 Derrick - ep. 64
0,00 Știri
0,15 Ora H - emisiune de confesiuni

BUDAPESTA 1

7,00 Magazin matinal; **10,00 Vin și putere** - s. catalan; 10,30 Povești; 11,05 Telemim; **11,20 Tüskevár** s.; 11,55 Ungaria 2000; 12,30 Secretele nisipului - s.; 13,00 Știri; **15,30 Iubiri la Saint Tropez** - s.; 14,25 Magazinul minorităților; **15,25 Regele pampasului - s.**; 16,20 Tezaur; **17,50 Charlotte Sophie sau puterea sentimentelor - s.**; 18,45 Jurnale regionale; 19,00 Camera copilului; 19,40 Poveste; **19,55 Destin de sclav** - s.; 20,30 Știri; 21,00 Dvs. ați cerut; 22,00 1989 - de mâine pe mâine - August - doc.; 23,05 Actual; 23,35 Secretele Rusiei - doc. 3/3; 0,30 Jazz

BUDAPESTA 2

7,00 Magazin matinal; 10,05 Actual; 10,30 Tezaur; **11,35 Drumul Karibu** - 3/2; 12,00 Prietenul copiilor; **13,00 Imaturii** - s. 13,35 Știri; 14,00 Jurnal cultural; 15,00 Magazin de vacanță; **15,40 Tüskevár** - s.; 16,10 Iarba din Örseg - doc.; **16,30 Vin și putere - s.**; 17,45 Muzica Historica; 18,00 Em. minorităților; **18,55 Căldură tropicală** - s.; 19,50 Medicină naturistă; 20,10 Șlagăre; 20,30 Salonul poveștilor; 21,00 Știri, sport; 21,30 Portretul planetei noastre - doc.; **22,25 Martorul mut - s.**; 23,15 Atletism CM

TV 2

7,00 Magazin matinal; 8,00 Bună dimineața, Ungaria!; 10,00 Matineu TV2 - d. a.; **11,00 Podul Brooklyn - s.**; 11,25 Informatică; 11,55 Magazin economic; 12,20 Vreau să știu; 12,25 Plus; **12,50 Dansul Lunii** - f. Anglia; **14,40 Stefanie - s; 15,45 Bogați și frumoși - s.; 16,10 Baywatch - s.; 17,00 Sunset Beach - s.; 17,45 Cassandra - s.; 18,40 Luz Maria -s .**; 19,30 Fapte; 20,00 Roata norocului; **20,30 Marimar - s.**; 20,55 Friderikusz super-show; 22,45 Bună seara, Ungaria!; **23,30 Leul, iarna** - f. istoric Anglia, cu Peter O'Toole, Katherine Hepburn; 1,55 Cronica Dunării

PRO 7

7,25 Desene animate; **8,40 Rock'n roll Daddy** - s. distr.; 9,05 **Cine-i șeful?** - s. SUA; 9,35 **Roseanne** - s.; **10,05 Mallorca** - s.; **10,40 Puii lui Lassie** - f. av. SUA, 1970; **12,30 Diagnostic - crimă** - s.; **13,30 Matlock** - s.; 14,30 Sam - magazinul amiezii; 15,00 Arabella Kiesbauer talk; 16,00 Andreas Türck talk; 17,00 Nicole - talkshow; 18,00 Taff - magazin.; **18,25 Bill Cosby show**; **18,55 Fam. Bundy** - s.; **19,30 Simpsonii** - s. SUA; **20,00 Mallorca** - s.; 20,30 Știri, meteo; 20,50 Galileo - magazin științific; 21,15 **Ea este aleasa** - comed. SUA, 1996, cu Edward Burns; 23,15 Magazin erotic; **0,00 Pariu de gentleman** - f. erotic SUA, 1995

RTL

7,00 Șapte fix; 7,30 Bună dimineața!; 8,00 Opt fix; **8,35 Între noi** - s. Germania; **9,15 Vremuri bune...** - s. Germania; **9,45 Clanul Hogan** - s. Mexic; **10,15 Springfield Story** - s. SUA; 11,00 Sabrina - talk; **12,05 Bogați și frumoși** - s. SUA; 12,30 Duelul familiilor - conc. TV; 13,00 Magazinul amiezii; 14,00 Oliver Geissen Show; 15,00 Birte Karalus talk; 16,00 Bärbel Schäffer talk: Banda mea e viața mea; 17,00 Hans Meiser talk; **18,00 Dădaca** - s. **18,30 Între noi** - s. Germania; 19,00 Magazin regional; 19,30 Exclusiv magazin; 19,45 Știri, sport, meteo; 20,10 Exploziv magazin; **20,40 Vremuri bune, vremuri rele** - s. Germania; **21,15 Rodul violenței** - f. Germania, 1997; 23,10 Stern TV; 1,00 Jurnalul nopții; **1,30 Fete de aur** - s.

RTL 2

7,00 Desene animate; **9,05 Tatăl, fiul, amanta** - comed., SUA, rel.; **10,50 Casă plină** - s.; **11,20 O familie puternică** - s.; **11,50 Prințul din Bel Air** - s.; **12,20 Improvizații casnice** - s.; 12,50 Desene animate; **16,30 Boogies Diner** - s.; **17,00 California Dreams** - s.; **17,30 Kirk și copiii haosului** - s.; 18,00 Lucky Letters - show; **18,30 Alege-ți norocul** - s. **19,00 Casă plină** - s.; **19,30 O familie puternică** - s.; **20,00 Prințul din Bel Air** - s.; **20,30 Uite cine ciocănește** - s.; 21,00 Știri; **21,15 Stargate** - s. SF; **22,10 Factor X** - s.; **23,15 Clasa - Party mortal 2** - groază, SUA, 1988, cu Brad Pitt; 1,00 Exclusiv - rep. Ibiza '99; 1,45 Redacția specială

SAT 1

6,30 Magazin matinal; **10,00 Misiune imposibilă** - s. pol.; **11,00 Dragi surori** - s.; 11,30 Așa-i viața; 12,00 Jörg Pilawa talk; 13,00 Vera talk; 14,00 Sonja talk; **15,00 Ricky talk** - s. **16,00 Star Trek** - s. **17,00 Chicago Hope** - s.; 18,00 Toți contra tuturor - conc.TV; 18,30 Știri regionale; 19,00 Blitz magazin; 19,30 Știri; 19,50 Sport; 19,55 Blitz - magazin; 20,15 AXN - magazin; 20,45 E adevărat!; **21,15 Schwarz intervine** - s. pol. Germania; 22,15 Magazinul poliției; **23,15 O femeie de calibru** - s.; 0,15 Harald Schmidt show; **1,15 Un cuplu ciudat** - s.

EUROSPORT

9,30 Fotbal - Eurogol magazin; 10,30 Atletism CM Sevilla în direct; 14,00 Atletism CM; 15,30 Tenis - magazin ATP; 16,00 Yachting; 16,30 Echitație; 17,30 Atletism-Sevilla; 19,00 Atletism - în direct; 21,15 Atletism - Sevilla; 23,45 Atletism; 0,00 Fotbal - Liga campionilor

TNT & TOONS

7,00-23,00 Desene animate; **23,00 Unde ai fost când s-au stins luminile** - f. 1960, cu Doris Day; **1,00 HoteI în Paradis** - f. 1961, cu Bob Hope

TV 5

7,30 Magazin matinal; 9,05 Jurnal canadian; 9,30 Curs de franceză; 10,05 Zig Zag Café - mag. elvețian; 11,00 Jurnal TV5; **11,15 Viața lui Marianne** - f.; 12,00 Special - Eclipsa; 13,30 Jurnal France 3; 14,05 Dezbatere socială; 15,00 Jurnal TV5; **15,15 Viața lui Marianne** - f.; 17,00 Jurnal TV5; 17,15 Iată Parisul; 17,35 Delicatese; 18,05 Să ne distrăm!; 18,30 Concurs; 19,00 Jurnal TV5; **19,15 Viața lui Marianne** - f.; 21,00 Jurnal elvețian; 21,30 Jurnal France 3; 22,05 Mag. belgian; 23,00 Jurnal TV5; **23,15 Blanche - s.** 0,00 Povestirile lui Harroun Tazieff

DISCOVERY

17,10 Dezastre; 17,35 Aventuri la pescuit; 18,30 Magazin auto; 19,00 Jurassica; 19,30 Frica; 20,00 Medici veterinari; 20,30 Amazonia; 21,30 Povestiri din război; 22,00 Furtuni ucigătoare; 23,00 Pământul - Prezent violent; 0,00 Povestiri din război; 1,00 Aripi - Zbor fără motor

SELECȚIUNI

KABEL 1

20,30 Roata norocului; 21,00 Știri; **21,15 Inspector de poliție** - s. pol. SUA, 1994; **22,15 Diagnostic, crimă** - s.; **23,20 Poitman** - s. acț. SUA, 1994 ep. pilot cu Jack Scalia; **1,20 Stingray** - s. acț., SUA, 1986, cu Nick Mancuso

VOX

20,15 Caz limpede?! show; **21,15 Dark Nights** - psihothriller SUA, 1987 cu Suzanne Pleshette; **23,05 Total Security** - s. pol.; 0,05 Format NZZ; 1,10 Știri; **1,20 Pretender** - s.

DUNA

14,55 Imperiul insectelor - doc. 6/2; **15,30 Zborul albatrosului** - f. Noua Zeelandă; 17,05 Teleenciclopedia; 17,25 Clubul mămicilor; **18,00 Misiune secretă** - ep. 22; 18,30 Basme; 19,00 Știri; **19,20 Respirație liberă** - f. Ungaria; 20,40 Variațiuni feroviare - doc.; 21,10 Regiuni; 21,40 Chestiunea serii; 22,00 Știri; 22,25 Sport; 22,40 Pământul, astronava noastră; **22,50 Evul mediu întunecat** - 3/3; **23,35 Întoarcerea lui Chack** - s. Franța; **23,50 Sunetele naturii** - s. Germania 6/4; 0,15 Știri

Joi, 26 august 1999

TVR 1

7,00 Matinal național
9,30 Matineu de vacanță
11,00 TVR Cluj-Napoca
12,00 TVR Info
12,05 TVR Iași
13,00 TVR Timișoara
14,00 TVR Info
14,10 Santa Barbara - rel.
15,00 Atletism, C.M. de la Sevilla, rel.
16,00 Convietuiri - magazin
17,00 Vatra cântecelor noastre
17,30 O familie ciudată - s.
18,00 Fotbal: **Maardu Levadia - Steaua București**, în direct
20,00 Jurnal * Meteo * Sport
20,30 Festivalul Mamaia '99, în direct
22,40 Jurnalul de noapte
22,50 Reflecții rutiere
22,55 Atletism, C.M. de la Sevilla, în direct
23,55 Pariul trio
0,00 Festivalul Mamaia '99, în direct

TVR 2

7,00 TVM * Telematinal
8,00 Desene animate
8,50 Tip-top, mini-top - rel.
10,15 Limbi străine - rel.
10,40 O familie ciudată - rel.
11,10 Star Trek Generația următoare - s.
12,10 Ecranizări Mircea Eliade: **Amnezie** - II
13,10 Dragostea contează - s.
14,00 Emisiune în limba germană
15,00 Rebelul - s.
16,00 Grecia - s.
16,45 Santa Barbara - s.
17,30 Impact
18,00 Nimic sfânt - s.
18,45 Știri bancare
19,00 Pentru dvs., doamnă!
20,00 Atletism, C.M. de la Sevilla, în direct
22,45 Modesty Blaise - comedie, Anglia, 1965
0,40 TVM * Mesager

PRO TV

7,00 Bună dimineața, Pro TV e al tău!
10,00 Tânăr și neliniștit - rel.
10,45 În numele fiului - rel.
12,30 Newsradio - ep. 23
13,00 Știrile Pro TV * O propoziție pe zi
13,10 Liga spionilor - rel.
14,40 Monștrii - ep. 43
15,00 Familia Bundy - 159
15,30 Strengărița - ep. 88
16,15 Tânăr și neliniștit - ep. 819
17,00 Știrile Pro TV * O propoziție pe zi
17,40 Fotbal: **Dinamo - Mondercange**, în direct
19,30 Știrile Pro TV
20,30 Melrose Place - ep. 140
21,30 Mercenarii - ep. 30
22,25 Știrile Pro TV
22,30 Prietenii tăi - ep. 80
23,00 Millennium - ep. 39
0,00 Știrile Pro TV * Profit * O propoziție pe zi
0,30 Convertirea fetelor - comedie, SUA, 1982

TV ACASĂ

7,00 Lanțurile iubirii - rel.
7,45 Preciosa - rel.
8,30 Căsuța poveștilor - rel.
9,15 Înger sălbatic - s.
10,00 Celeste se întoarce - rel.
11,00 Viața noastră - rel.
11,45 Dragoste și putere - rel.
12,30 Milady - rel.
13,30 Maria - s.
14,15 Cerul de fier - rel.
16,00 Preciosa - s.
17,00 Celeste se întoarce - s.
18,00 Dragoste și putere - s.
18,45 Înapoi în viitor - des. anim.
19,30 Viața noastră - s.
20,15 Înger sălbatic - s.
21,05 Concursul „Stai Acasă!"
21,15 Lanțurile iubirii - s.
22,10 Milady - s.
23,00 Perry Mason: O iubire pierdută - acțiune/polițist, SUA, 1987

ANTENA 1

7,00 Știri
7,10 Cafea cu parfum de femeie - s.
8,00 Cutia cu jucării
10,50 Știri
11,00 Kelly - ep. 22
11,30 Aventuri în junglă - ep. 15
12,00 Tropical Heat - s.
13,00 Știrile amiezii
13,15 Viitorul începe azi - s.
14,00 Esmeralda - s.
15,00 Ape liniștite - s.
16,00 Zodiac
16,10 Luz Maria - ep. 70
17,00 Știri
17,20 Salutări... Vouă!
17,25 Elena, viața mea - ep. 16, 17
19,00 Observator
19,55 Salutări... Vouă!
20,00 Răsturnare de situație - acțiune, SUA, 1996
21,45 Brigada mobilă
22,15 Observator
22,45 Minutul Zero
23,10 Salutări... Vouă!
23,15 Profetul - acțiune, SUA, 1998
0,10 Sprijinul - dramă, SUA, 1988

PRIMA

7,00 Trăiește vara cu Nadine - rel.
8,00 Dimineața pe plajă
12,00 Karaoke show - rel.
13,00 Pretutindeni cu tine - rel.
14,00 Nimeni nu e perfect - s.
15,00 Jerry Springer talk-show
16,00 Pretutindeni cu tine - s.
17,00 Trăiește vara cu Nadine
18,00 Focus * Sport * Meteo
19,00 Mandat pentru crimă - acțiune, coproducție, 1990
20,30 Apel de urgență
20,50 Real TV
21,00 Karaoke Show
22,30 Show-ul de noapte
0,00 Focus
0,30 Fotografii ucigașe - dramă, SUA, 1988

HBO

10,00 Camionagii spațiului - SF, SUA, 1996
11,30 Soluții extreme - dramă, SUA, 1996
13,30 Prieten și dușman - thriller, SUA, 1997
15,15 Inamicul publicului - acțiune, SUA, 1997
17,00 Comoara din pod - comedie, SUA, 1997
18,30 Între două lumi - SF, SUA, 1997
20,00 Foamea - s.
20,30 Evadare din Absolom - SF, SUA, 1994
22,30 Rapsodie în roz - comedie, SUA, 1995
0,00 Iubitul meu se însoară - comedie, SUA, 1997
1,45 Jurnalul Pantofului Roșu - s.

TV ATOMIC

7,00 Selector
10,25 Reactor - știri
10,30 Atomic Café - rel.
11,00 Atomix cu Tudor
14,00 Interactiv
15,55 Reactor - știri
16,00 Metropolis - rel.
17,00 Selector
19,00 Atomix cu Ina
21,55 Reactor - știri
22,00 Hai Hui - rel.
22,30 South Park - des. anim.
23,00 Klub Bizzar - rel.
0,00 Insomnia

TELE 7 ABC

7,10 Bună dimineața, România
9,00 Lou Grant - rel.
10,00 Știri
10,30 Dintre sute de ziare - rel.
11,10 Derrick - rel.
12,15 Reporter Tele 7 - rel.
12,45 24 din 24 - rel.
13,15 Drumuri printre amintiri
14,00 Medici la datorie - s.
15,00 Știri
15,15 Post Meridian
16,30 O singură viață - ep. 192
17,30 Documentar
18,00 Știri
18,10 Lou Grant - ep. 42
18,55 Pariul Trio
19,00 Secția de poliție - ep. 39
19,55 Loto
20,00 Actualitatea Tele 7
20,30 Documentar
21,00 Dintre sute de ziare
21,55 Pariul Trio
22,00 Linia întâi
23,00 Derrick - ep. 65
0,00 Știri
0,15 Ora H

BUDAPESTA 1

6,57 Magazin matinal; 7,00 Piața Libertății; **10,00 Vin și putere** - s.; 10,35 Roata țiganului; 11,05 Telemin; 11,20 **Tüskevár** - s.; 11,55 Thalassa - magazin; **12,30 Secretele nisipului** - s.; 13,00 Știri; **13,30 Iubiri la Saint Tropez** - s; 14,25 Mag. minorităților; **15,25 Regele pampasului** - s.; 16,20 Tezaur; 17,50 Caiac-canoe CM; 18,50 Jurnale regionale; 19,00 Speranța urmașilor; 19,20 Vestitorul păcii - ziar baptist; 19,35 Desene animate; **19,50 Soartă de sclav** - s.; 20,30 Știri; **21,00 Vecinii** - s.; 21,30 Cine rămâne? - conc. tv; 22,00 Imposibil?! - invitat Faludy György; 23,00 Știri; 23,05 Actual; 23,30 Atletism CM

BUDAPESTA 2

7,00-10,00 Magazin matinal; 10,05 Aktual; 10,30 Tezaur; 12,00 Prietenul copiilor; **13,00 Imaturii** - s.; 13,35 Știri; 14,00 Magistrul - revistă de cultură; 15,00 Emisiune de vacanță; **15,40 Tüskevár** - s.; 16,15 Șlagăre; **16,30 A doua șansă** - s. am.; 18,00 Magazinul minorităților; **19,00 Căldură tropicală** - s.; 19,55 Oglindă - magazin; 20,30 Basme; 21,00 Știri-sport; 21,30 Torquato Tasso - operă TV; 23,00 Concert la Taba '99; 24,00 Apă adâncă

TV 2

6,50 Lumea satului; 7,00 Magazin matinal; 10,00 Desene animate; **11,00 Podul Brooklyn** - s.; 11,25 Și celelalte; 11,55 Mag. economic; 12,20 Vreau să știu - conc. tv; 12,25 Plus-magazin; **12,50 Un pian pentru Mrs. Cimino** - f. SUA, cu Bette Davis; **14,40 Stefanie** - s. Germania; **15,45 Bogați și frumoși** - s.; **16,10 Baywatch** - s.; **17,00 Sunset Beach** - s.; **17,45 Cassandra** - s. Mexic; **18,40 Luz Maria** - s.; 19,30 Fapte; 20,00 Roata norocului; **20,30 Marimar** - s.; 20,55 Urmă fierbinte; **21,50 Inspectorul Rex** - s.; 22,45 Bună seara, Ungaria!; **23,30 Lume schimbătoare** - s. SUA; **0,55 Doctorul ciudat** - comed. Ungaria;

PRO 7

7,00 Sam; 7,30 Desene animate; **8,40 Rock'n'roll Daddy** - s.; **9,10 Cine-i șeful?** - s.; **9,40 Roseanne** - s.; **10,10 Malorca** - s.; **10,45 Ea este aleasa** - comed. SUA, 1996; **12,30 Diagnostic-crimă** - s.; **13,30 Matlock** - s.; 14,30 Sam - mag. amiezii; 15,00 Arabella Kiesbauer talk; 16,00 Andreas Türk talk; 17,00 Nicole talk; 18,00 Taff - magazin; **18,25 Bill Cosby Show** - s.; **18,55 Fam. Bundy** - s.; **19,30 Simpsonii** - s.; **20,00 Mallorca** - s.; 20,30 Știri; 20,50 Galileo - magazin; **21,15 Vacanța în Europa** - comed. SUA, 1983, cu Chevy Chase; **23,20 Legea lui Murphy - f. acț. SUA, 1985**, cu Charles Bronson; **2,05 Spenser - s. pol. SUA**, 1986

RTL

7,00 Mag. matinal; 7,30 Bună dimineața; 8,00 Mag. matinal; **8,35 Între noi** - s.; **9,15 Vremuri bune...** - s.; **9,45 Clanul Hogan** - s.; **10,15 Springfield Story** - s.; 11,00 Sabrina talk: Prietenia ascultă de bani; **12,05 Bogați și frumoși** - s.; 12,30 Duelul familiilor - conc. tv; 13,00 Mag. amiezii; 14,00 Ilona Christen talk; 15,00 Birte Karalus talk; 16,00 Barbel Schäffer talk: Nu te voi mai uita; 17,00 Hans Meiser tal: Ajutor, bikiniul nu mi se mai potrivește; **18,00 Dădaca** - s.; **18,30 Între noi** - s.; 19,45 Știri; 20,10 Exploziv - mag.; **20,40 Vremuri bune, vremuri rele** - s.; **21,15 Colombo** - f. polițist SUA, 1993; **23,10 Garda** - s.; **0,10 Tequila și Bonetti** - s. pol. SUA; 1,00 Știri; 1,20 Germania 2000 - Start în Berlin - interviu;

RTL 2

7,10 Desene animate; **8,55 Factor X** - s.; **9,55 Stargate** - s.; **10,50 Full House** - s.; **11,20 O familie puternică** - s.; **11,50 Prințul din Bel Air** - s.; **12,20 Improvizații casnice** - s.; 12,50 Desene animate; **16,30 Boogies Dinner** - s.; **17,00 California Dreams** - s; **17,30 Kirk și copiii haosului** - s.; 18,00 Lucky Letters - conc. tv; 18,30 Alege-ți norocul - conc. TV; 19,00 Casă plină - s.; **19,30 O familie puternică** - s.; **20,00 Prințul din Bel Air** - s.; **20,30 Improvizații casnice** - s.; 21,00 Știri; **21,15 Dovezi incontestabile** - pol. SUA, 1994, cu Kate Jackson; 23,10 Redacție - mag.; **0,15 Tinere nimfe la Ibiza** - erotic Germ., 1983

SAT 1

6,30 Magazin matinal cu sport; **10,00 Misiune imposibilă** - s. pol.; **11,00 Hello, nene doctor!** - s.; 12,00 Jörg Pilawa talk; 13,00 Vera talk: Un mort mi-a dat ficatul său. Voi trăi; 14,00 Sonja talk: Pentru bani fac orice; 15,00 Ricky talk; **16,00 Star Trek** - s. SF; **17,00 Chicago Hope** - s.; 18,00 Fiecare către fiecare; 18,30 Reportaje regionale; 19,00 Blitz magazin; 19,30 Știri; 19,55 Magazinul vedetelor; 20,15 AXN - mag.; 20,45 E adevărat; **21,15 Comisarul Rex** - s. pol.; **22,15 Stephanie** - s.; **23,15 Echipa Alfa** - s. Germania; **0,15 Harald Schmidt Show** - f. pol. Germania, 1996; **1,15 O pereche ciudată** - s.

EUROSPORT

9,30 Auto - Raliul Finlandei; 10,00 Atletism CM ziua 5; 11,30 Fotbal - Liga Campionilor; 13,00 Golf; 14,00 Atletism - Sevilla; 15,45 Schi nautic CM Italia; 16,15 Auto - Formula 3000, Spa; 17,00 Fotbal - Liga campionilor în direct; 17,45 Auto F 3000; 18,30 Atletism în direct; 21,30 Atletism în direct; 0,00 Fotbal - Cupa UEFA retur

TNT & TOONS

7,00 - 23,00 Desene animate; **23,00 Piratii gheții** - f. 1984, cu Robert Urich; **1,00 Potrivit** - f. 1973, cu Robert Duval; **2,45 Shoft** - f. 1972, cu Richard Raundtree

TV 5

7,15 Magazinul gurmanzilor; 7,30 Magazin matinal; 9,05 Jurnal canadian; 9,35 Magazinul cumpărătorilor; 10,05 Magazinul elvețian; 11,05 Jurnal TV5; **11,15 Patru și jumătate** - s.; 12,15 Povestirile lui Haroun Tazieff - doc.; 13,05 Iată Parisul! - rel; 13,30 Jurnal France 3; 14,05 Magazin juridic belgian; 15,00 Jurnal TV5; 16,15 Splendori naturale - doc.; 17,00 Jurnal TV5; 17,15 Iată Parisul!; 17,30 Lumea mediteraneană; 18,05 Să ne distrăm!; 18,30 Concurs tv; 19,00 Jurnal TV5; **19,15 Blanche** - s.; 20,00 Povestirile lui Haroun Tazieff - doc.; 21,00 Jurnal elvețian; 21,30 Jurnal France 3; 22,05 Magazin medical; 23,00 Jurnal TV5; **23,15 Eroi de fiecare zi** - s.; 1,00 Știri

DISCOVERY

17,10 Dezastre; 17,35 Aventuri la pescuit; 18,30 Călătorii - Bhutan; 19,00 Jurassica - Ce mâncau dinozaurii; 19,30 Bătălia de la Actium; 20,00 Medici veterinari; 20,30 Amazonia; 21,30 Corespondenți de război; 22,00 Detectivi criminaliști; 23,00 Criminaliștii; 0,00 Povestiri de război; 0,30 Câmpuri de luptă

Selecțiuni

KABEL 1

20,30 Roata norocului; 21,00 Știri; **21,15 Matlock** - f. SUA' 87; 23,13 K1 Extra - Comandouri secrete în războiul doi; 0,10 K1 Magazin; 0,35 Reportaj: Germania și detectivii; 1,20 Știri; **1,25 Diagnostic - crimă** - s.

VOX

20,15 Caz limpede?! - show; **21,15 Misiunea Pământ** - s. S. F. SUA, 1997; **22,10 Highlander** - s.; 23,05 Spiegel TV; 0,00 Magazin erotic; 1,05 Știri

DUNA

17,25 Teleenciclopedia; **17,45 Misiune secretă** - s.; 18,25 Basme; 19,00 Știri; **19,20 Actorul, actrița și copilul** - s. IT. 21,10 Magazin economic; 21,40 Chestiunea zilei; 22,00 Știri, sport; 22,40 Al Manach - magazin; 23,10 Vizita; **23,25 Un, doi, trei** - comed. FR.;

MaSe
S.C. Management Service S.R.L.
Vinde materiale pentru instalații electrice la cele mai mici prețuri
- CABLURI ȘI CONDUCTORI ELECTRICI
- APARATAJ ELECTRIC (PRIZE, ÎNTRERUPĂTOARE, FIȘE)
- CORPURI DE ILUMINAT
- BECURI ȘI TUBURI FLUORESCENTE
- TABLOURI ELECTRICE
- TUBURI PVC ELECTROIZOLANTE

Arad, Str. Andrei Șaguna nr. 58 (lângă formația de pompieri).
Telefon: 251311, mobil: 092 779248.
(5224183)

Whirlpool
Electro Casnice
ADUCE CALITATE VIEȚII

Din 15 august o ofertă ... irezistibilă!

Whirlpool încheie vara cu preţuri promoţionale pentru frigidere, combine, congelatoare, lăzi frigorifice şi nu numai atât ...

Acum te bucuri de calitatea Whirlpool economisind până la 15%

Vă aşteptăm în magazinele:

Infoton - Str. Lucian Blaga, nr. 2; Tel: 057 - 281.800
Ziridava - Str. Revoluţiei, nr. 39 - 41; Tel: 057 - 253.629
Zass Proteus - Piaţa UTA, bl. U3; Tel; 057 - 289.581

Distribuitor Grim CD - Bucureşti
Tel: 01 - 321.27.32; Fax: 01 - 321.27.35

TÂRGUL DE VARĂ ELVILA `99

în perioada

01.07.1999 - 30.09.1999

MARI REDUCERI DE PREȚ

la produse de mobilier

TOMBOLA ELVILA

cu premii și mențiuni care pot fi văzute la **Magazinul de prezentare ELVILA** din Micălaca, B-dul Iuliu Maniu 108.

Participarea la Tombolă este gratuită pentru cumpărători.

Expoziția Târgului este amenajată în Magazinele de prezentare **ELVILA** din Arad, str. Ursului nr. 21 (Depozit) Punct lucru nr. 2- tel. **057/273686** și Magazin de prezentare **ELVILA** din Arad, B-dul Iuliu Maniu Bl. 108 Micălaca - Tel. **057/262223**.

ÎN ORAȘ, TRANSPORTUL LA DOMICILIU GRATUIT.

(0659320)

Doriți un calcul precis și corect al cheltuielilor dvs. de întreținere de la bloc?

Apelați la noile servicii oferite de firma

Contor ZENNER S.R.L.:

◆ **Calculul consumurilor de apă rece şi caldă** pentru apartamentele contorizate - conform citirilor efectuate;

◆ **Repartizarea costurilor de apă** pentru apartamentele necontorizate;

◆ **Repartizarea cheltuielilor comune** pentru asociațiile de locatari sau proprietari

Această repartizare se face pe calculator.

◆ **Furnizarea mai multor liste:**

- lista repartizării cheltuielilor pe fiecare apartament;
- lista soldurilor și a penalizărilor;
- lista fondurilor de rulment și de reparații;

◆ **Tipărirea chitanțelor pentru fiecare locatar** cu detalierea cheltuielilor lunare după tip și cu specificarea consumurilor la apartamentele contorizate;

◆ **Urmărirea contoarelor din punct de vedere metrologic** (verificări metrologice periodice, service);

Pentru informații suplimentare vă rugăm să ne contactați la numerele de telefon 057-25.11.64 sau 057-25.08.89.

(973747)

VARBITTOUR TRAVEL AGENCY - TOUR OPERATOR

SUNAȚI-NE PE NOI PRIMA DATĂ!

VĂ OFERIM BILETE DE AVION DUS-ÎNTORS CU PLECARE DIN TIMIȘOARA, BUDAPESTA SAU BUCUREȘTI PE ZBORURILE COMPANIILOR AUSTRIAN AIRLINES, MALEV, KLM, BRITISH AIRWAYS SAU PE ORICARE ALTĂ COMPANIE PREFERATĂ DE DUMNEAVOASTRĂ

ZBURAȚI PRIN VARBITTOUR TRAVEL AGENCY

la prețuri aflate la ... cea mai joasă altitudine !

- NEW YORK, WASHINGTON - 420 USD
- ATLANTA, DALLAS, DETROIT - 465 USD
- MIAMI, TAMPA - 465 USD
- LOS ANGELES, SAN FRANCISCO - 554 USD
- TORONTO, MONTREAL - 420 USD
- BELFAST, BRISTOL, BIRMINGHAM, EDINBURGH, GLASGOW, MANCHESTER - 229 USD
- SYDNEY, MELBOURNE - 685 USD
- AMSTERDAM, BRUSSEL - 192 USD
- BOLOGNA, FLORENTA, GENOVA, TORINO, VENETIA - 256 USD
- MILANO, ROMA - 232 USD
- LISABONA, PORTO - 273 USD
- PARIS - 216 USD
- DUBLIN - 229 USD
- MALAGA - 299 USD
- BREMEN, FRANKFURT, HAMBURG, HANOVRA, DORTMUND, DUSSELDORF, COLOGNE - 197 USD
- BARCELONA - 217 USD
- ATENA - 167 USD
- TEL AVIV - 234 USD
- CAIRO, LARNACA - 201 USD

CLIENȚILOR FIDELI LE OFERIM PROGRAME FREQUENT FLYERS !!!

BUCURAȚI-VĂ DE VACANȚELE D-VOASTRĂ PRIN VARBITTOUR TRAVEL AGENCY - TOUR OPERATOR

GRECIA CIRCUIT - 10 ZILE - 280USD; SPANIA-ANDORA-COASTA DE AZUR-NORDUL ITALIEI - 15 ZILE - 675USD; CIRCUIT GRECIA - ITALIA - 15 ZILE - 650USD;

NOU *Destinație exotică* ***INDONEZIA - INSULA BALI***

INDIVIDUAL: transport avion dus-întors din Timișoara; 11 nopți cazare cu mic dejun; transferuri la/de la aeroport; 5 excursii; prețuri între 1.282 USD/pers. - 1.848 USD/pers.

GRUP: plecare în 31.08.99; transport avion dus-întors din Timișoara; 7 nopți cazare INSULA BALI, hotel *****AEROWISATA SAHUR BEACH, cu demipensiune; INSULA LOMBOK , hotel***** SENGGIGI BEACH, cu demipensiune; avion Insula BALI - Insula LOMBOK și retur; transferuri la/de la aeroport; preț 1.727 USD/pers.

ALTE SERVICII: ● TRANSPORT CU AUTOCARUL ÎN AUSTRIA, GERMANIA, ELVEȚIA - DOUBLE T ● ASIGURĂRI MEDICALE - AIG- ● CĂRȚI VERZI ● TRANSPORT TIMIȘOARA - AEROPORT BUDAPESTA *la cele mai mici prețuri*

HEAD OFFICE: ● Timișoara, str. Alba Iulia nr. 2, Tel: +40(0)56/221400, Tel./Fax: +40(0)56/221401
BRANCH OFFICES ● KAPA CENTER: str. Ialomița nr.6, tel. 283625 ● ARAD, B-dul Revoluției 85, Tel. +40(0)57/211818;
E-mail: startour@mail.dnttm.ro

MATRIMONIALE

AGENȚIE MATRIMONIALĂ caută tinere și doamne, vârsta 18-50 ani, pentru căsătorie AUSTRIA, ITALIA, SLOVENIA. Telefon 092.807.917, orele 9-13. (23108)

Doriți căsătorie în GERMANIA? Pentru fete tinere, serioase, drăguțe, telefon 279251. (19669)

DOMNI din GERMANIA, caută FEMEI frumoase și serioase de vârstă 20-35 ani, în vederea CĂSĂTORIEI în GERMANIA. Telefon 057/221477, seara: mobil 092.512.479. (25280)

VÂNZĂRI APARTAMENTE O CAMERĂ

Vând urgent garsonieră, confort II, ultracentral, et. III, mobilată, 7 500 DM, negociabil. Telefon 235784, 094.592.290. (22851)

Vând apartament 1 cameră, îmbunătățit, Micălaca, bl. 574, et. IV, ap. 18, 10.800 DM. Telefon 265030. (22324)

Vindem apartament 1 cameră, et. II, Micălaca. Telefon 094/577.855. (22262)

Vând apartament 1 cameră. Telefon 257851. (22931)

Vând garsonieră, confort I, et. I, cameră, bucătărie, baie cu vană, balcon, gaz, satelit, zona Confecții, pret 8.700 DM. Telefon 272957. (22922)

Vând garsonieră complet îmbunătățită și mobilată, Micălaca, str. Abrud, etaj I. Telefon 246020; 094.773.724. (22965)

Vând apartament 1 cameră, îmbunătățit, etaj II. Telefon 263832; 092.842.346. (23002)

Vând apartament una cameră, îmbunătățin, zona Fortuna. Telefon 275783; 235700. (23053)

Vând ieftin garsonieră confort III. Telefon 240992, orele 19-21. (23065)

Vând urgent apartament o cameră, cca. 52 mp, Vlaicu, bl. 21, et. 5/8, ușă stejar, parchet, gresie, faianță, calorifere aluminiu, geamuri termopan, etc, preț 16.000 DM, negociabil. Telefon 092 295 358, 092 490 328. (20873)

Vând garsonieră zona Miorița, etaj I, îmbunătățită; preț 10.500 DM negociabil. Telefon 248019; 098.592.452.

Vând apartament 1 cameră, cu parchet, faianță, balcon. Telefon 270872. (20642)

Vând o cameră, dependințe, et. I, str. Crișan. Informații telefon 251286, numai după ora 18. (22303)

Vând garsonieră, confort I, Alfa, et. II, balcon închis, telefon, preț 9.500 DM. Telefon 258128. (22238)

Vând garsonieră, cartier Micălaca, preț negociabil. Telefon 267422, 266269, după ora 17. (23253)

Vând urgent garsonieră, zona Aurel Vlaicu, et. IV. Telefon 223111. (23241)

Vând garsonieră, confort I, Micălaca, bl. 234, et. I. Telefon 220131. (23158)

Vlaicu, vând garsonieră, confort I, 9.300 DM, negociabil. Telefon 272213. (25302)

Vând apartament una cameră, dependințe, 46 mp. Telefon 282217. (25308)

Vând garsonieră, confort I, bl. 243. Telefon 259112. (25313)

Vând garsonieră, Micălaca. Telefon 266078, orele 8-15. (25330)

VÂNZĂRI APARTAMENTE DOUĂ CAMERE

Vând apartament 2 camere, zonă bună, spațios, preț bun. Telefon 235784, 094.592.290. (22851)

Vând apartament 2 camere, amenajat, mobilat, la cheie, stil occidental, str. Miron Costin, bloc 1, preț 46.000 DM negociabil. Telefon 094.122.434. (20377)

Vând urgent apartament 2 camere, ultracentral. Telefon 250994, 211792. (22351)

Vând apartament două camere, decomandate, Banu Mărăcine. Informații telefon 220202, după ora 19; 092.245.496; 252868. (22848)

Vând apartament 2 camere, garaj, zona 300 Micălaca, lângă Malul Mureșului. Telefon 094 243 474. (23019)

Ocazie! Vând apartament 2 camere, Vlaicu, 9.500 DM. Telefon 270834. (23027)

Vând apartament cu 2 camere, în Alfa, bloc 19, sc. A, ap. 24. Telefon 277928. (23106)

Vând apartament 2 camere, Vlaicu, et. II. Telefon 245861, 249871. (23139)

Vând apartament 2 camere, Grădiște, îmbunătățit, 9.800 DM. Telefon 237048. (22994)

Vând apartament 2 camere, zona Podgoria, et. III, 2 balcoane închise, ocupabil. Telefon 233272, după ora 16. (23176)

Vând apartament ultracentral, 2 camere, pentru birou firmă. Telefon 231554. (23206)

Vând apartament 2 camere, ultracentral, 80 mp, bun privatizare, preț 9.500 DM, negociabil. Telefon 285746, 092 991 283. (23258)

Vând apartament 2 camere, Piața Soarelui et. II. Telefon 264397, orele 9-17. (22148)

Vând apartament 2 camere, decomandat, et. I, Piața Mihai Viteazul. Telefon 237513 și 255317. (22284)

Vând apartament 2 camere, confort I, decomandat, preț negociabil. Telefon 253326. (20642)

Vând apartament 2 camere, confort I, îmbunătățit, zona Foruna. Telefon 245442. (23249)

Vând apartament 2 camere, parter, bl. 570. Telefon 266092. (23254)

Vând apartament 2 camere, parter și garaj, bl. 570, ap. 2. Telefon 259081. (23259)

Vând apartament 2 camere, Vlaicu, bl. A.15, parter, îmbunătățit, 12.000 DM. Telefon 237215. (25260)

Vând apartament două camere, zona Vlaicu. Telefon 234527. (25270)

Vând apartament 2 camere, Micălaca și 3 camere Alfa. Telefon 250209. (23243)

Vând apartament 2 camere încălzire centrală. Telefon 511304, 250062. (23145)

Vând urgent apartament 2 camere, complet mobilat, parter, scurgere separată, parchet, rolete Aslinger, boxă, Vlaicu. bl. X20, 14.000 DM. Telefon 233821. (23148)

Vând apartament 2 camere, decomandate, parter, canalizare separată, str. Peneș Curcanul, bun privatizare. Telefon 220414. (23094)

Vând apartament 2 camere, semidecomandat, bl. A.12, sc. C, et. III, ap. 14, 12.000 DM, negociabil. Telefon 246018, după ora 18. (25299)

Vând apartament 2 camere, gaz, central. Telefon 285364. (25342)

Vând urgent și ieftin apartament 2 camere, zona Fortuna. Telefon 210282, 094.577.944. (25297)

Vând apartament 2 camere, tot confortul, (spate la Ziridava). Telefon 253136. (25292)

Vând apartament 2 camere, Intim, semidecomandat, telefon, et. I, contorizat, 15.500 DM, negociabil. Telefon 244440. (25287)

Vând apartament 2 camere, Piața UTA, bl. U5, sc. B. Telefon 247796. (23239)

Vând apartament 2 camere, în Alfa. Telefon 275336. (25389)

Vând apartament 2 camere, decomandat, etaj II, bloc BCA, nou, bloc Z28; 18.000 DM negociabil. Telefon 289347. (25428)

VÂNZĂRI APARTAMENTE TREI CAMERE

Vând apartament 3 camere, decomandate, 2 băi, 2 balcoane, et. I, Faleză Sud (pe str. Condurașilor, bl. 84). Relații telefon 211178 (orele 14-18) sau 094 697 023.

Vând apartament 3 camere, zonă centrală, suprafață mare, preț avantajos. Telefon 235784, 094.592.290. (22851)

Vând apartament 3 camere, garaj, Alfa, bloc 52. Telefon 257525, 267988. (25363)

Vând apartament 3 camere, Alfa, bloc 8, sc. A, etaj II, ap. 6; 16.500 DM. Telefon 094.141.911.

Vând apartament 3 camere, Alfa, bl. 8, sc. A, ap. 6, et. II, convenabil. Telefon 094.141.911. (22172)

Vând apartament 3 camere, decomandat, îmbunătățit, et. IV, Alfa. Telefon 257946, 235524. (22950)

Vând, schimb apartament 3 camere, zona Tic-Tac. Telefon 275760, după ora 17. (23018)

Vând apartament în casă, 3 camere, bucătărie, hol, spais, anexe; str. Gelu, nr. 16. Telefon 216587. (25418)

Vând apartament 3 camere, decomandate + garaj, Vlaicu. Telefon 249450. (20300)

Vând apartament 3 camere, Alfa, et. III, parchetat, tapetat, telefon, mobilă sufragerie, bucătărie, frigider, aragaz, garaj mare betonat. Telefon 257664. (25273)

Vând apartament 3 camere, Micălaca, zona 300. Telefon 255133. (23243)

Vând urgent apartament 3 camere, confort I, contorizat, multiple îmbunătățiri, semimobilat, bl. 723, et. III, preț 22.500 DM. Telefon 287501. (23162)

Vând apartament 3 camere, semidecomandat, zona Miorița. Telefon 263998. (23159)

Vând (schimb) apartament 3 camere, Micălaca, bl. 579, et. III. Telefon 279312. (25283)

Vând apartament trei camere, Calea Romanilor, nr. 2, bl. K2-1, et. III, ap. 16, orele 16-20. (25311)

Vând apartament 3 camere, decomandat, central, (Piața Pompierilor) parter, 91mp, asociație, parcare curte, prteț accesibil. Telefon 057-233053. (25331)

Vând apartament 3 camere, cu îmbunătățiri, str, Poetului. Telefon 243406. (25291)

Vând apartament 3 camere, decomandat, îmbunătățit, 2 balcoane închise, 2 băi, bucătărie mare, gresie, faianță, Alfa, bl. 50. Telefon 258336. (25370)

Vând apartament 3 camere, aranjat modern, Alfa, bl. 1, sc. A, ap. 10. Telefon 258385. (25368)

VÂNZĂRI APARTAMENTE PATRU-CINCI CAMERE

Vând apartament 4 camere, cărămidă, parchet, balcon închis, et. III, Vlaicu, 17.000 DM, negociabil. Telefon 244570.

Vând apartament 4 camere, et. I, acoperiș țiglă, tot confortul, Alfa (stație tramvai). Telefon 257857.

Vând (sau schimb) apartament 4 camere, decomandat, et. III, zona 500 Micălaca. Informații telefon 264060. (22297)

Vând apartament 4 camere, decomandat, ultracentral, lângă Hotel „Central". Telefon 094/243.474. (23020)

Vând apartament în casă, 5 camere, ultracentral, termoficat, 210 mp, parter înalt, excelent pentru privatizare sau locuibil. Telefon 283684. (22034)

Vând apartament 4 camere, confort I, decomandat, vedere pe două părți. Telefon 253326. (20642)

Vând (schimb) apartament 4 camere, decomandat, îmbunătățit, bloc Z22, cu apartament 2 camere, Vlaicu. Telefon 271396. (22919)

Vând (schimb) apartament 4 camere, Polivalentă, îmbunătățit, 42.000 DM. Telefon 222828. (25261)

Vând urgent sau schimb apartament 4 camere, cu apartament 2 camere plus diferență, eventual 2 rate, preț negociabil, la fața locului, bl. 189, sc. B, ap. 26, ap. 26, et. 6/6, Micălaca, frog seriozitate. Telefon 263578. (25300)

Vând apartament 4 camere, decomandate cu îmbunătățiri, zona 300 pe malul Mureșului + garaj autorizat. Telefon 259891. (25316)

Vând apartament 4 camere, îmbunătățit, zona Micălaca, bl. 255, sc. A, ap. 6, et. I. Telefon 261368. (25325)

Vând apartament 4 camere, confort I, decomandat, îmbunătățit, et. I, Confecții, 14.000 DM. Telefon 244515. (25329)

Vând apartament ultracentral cinci camere. Telefon 282932, între orele 16-20. (25360)

Vând apartament 4 camere, et. III, bloc contorizat, zonă bună. Telefon 267101. (25359)

Vând, schimb, apartament 4 camere, decomandat, et. I, Micălaca. Telefon 266958. (25371)

Vând (schimb) apartament 4 camere. Telefon 263925. (25416)

Vând apartament 4 camere, zona 300. Telefon 245845. (25421)

VÂNZĂRI CASE

Vând casă mare, confort occidental, încălzire proprie, grădină, singur în curte. Telefon 251042, 094.397.419.

Vând casă în comua Șicula nr. 187, preț informativ 30.000 DM. Telefon 280977

Vând casă 4 camere, baie, bucătărie, încălzire centrală gaz metan, zonă centrală, Vladimirescu. Telefon 414207. (20632)

Vând casă mare, construcție 1997/1998, toate dotările, la cheie, Micălaca. Telefon 092 292 559. (20516)

Vând casă 6 camere (2 spații comerciale), toate dotările, 1.000 mp. Telefon 092 292 559. (20516)

Vând casă cu grădină, Subcetate str. Gladiator nr. 16, preț negociabil, 38.000 DM. (22932)

Vând casă ocupabilă cu grădină, gaz, apă, Pîrneava. Telefon 094.773.308. (22928)

Vând sau închiriez casă cu restaurant, zonă centrală. Telefon 283399. (22925)

Vând casă mică cu teren 500 mp, str. Libertății nr. 4, preț 10.000 DM. Telefon 273627. (22963)

Vând casă în Zimandul Nou, nr. 145. Telefon 277531. (22879)

Vând casă tot confortul comuna Vladimirescu. Telefon 092/284.409; 255981. (23041)

Vând casă nouă ne(mobilată), tot confortul, încălzire gaz, apă, trifazic, garaj dublu, Alcatel, satelit; preț 65.000 DM negociabil. Telefon 248548 sau 092/295.353. (23010)

Vând casă în Grădiște, compusă din 2 camere + anexă. Telefon 268272, după ora 18. (23015)

Vând urgent casă cu etaj în Grădiște, preț 75.000 DM. Telefon 220182. (23057)

Vând vilă ridicată în roșu, Subcetate, str. Diogene, nr. 1A, 30.000 DM fix. Telefon 258771; 094.534.726. (23064)

Vând urgent casă în Sânicolau Mic, 26.000 DM. Telefon 234608. (23116)

Vând apartament în casă, 2 camere, bucătărie, baie, gaz metan, grădină + 1 familie, zona UTA, preț rezonabil. Telefon 249206 sau 092.294.842. (21102)

Vând casă ultracentral, compusă din 2 apartamente. Informații telefon 094 928 731. (22981)

Vând casă mică, teren 1.000 mp, Grădiște, str. Voievod Moga nr. 13, preț 15.000 DM, negociabil. Telefon 265521, seara. (23191)

Vând urgent casă în Micălaca, str. Severin nr. 5, cu magazin mare, birouri, curte, pentru sediu firmă sau locuit. Telefon 256329, 092 610 657. (23225)

Vând casă în centru Aradul Nou, Calea Timișorii, cu grădină 1200 mp, vad comercial, curte mare și anexe, preț 55.000 DM, negociabil. Informații telefon 287492, Arad. (22165)

Vând casă în localitatea Fântânele nr. 326, grădină mare, 3 camere, bucătărie, baie, gaz, apă de la rețea, fântână în curte, preț 25.000 DM, negociabil. Informații Fîntînele nr. 291. (22169)

Vând casă 3 camere, grădină 1000 mp cu 400 mp seră modernă, comuna Vladimirescu, str. Împroprietăritilor nr. 33, vizibilă zilnic, orele 18-20. Telefon 057/262143, orele 8-17. (22898)

Vând urgent casă 3 camere, dependințe, gaz, trifazic, 40 mii DM, negociabil. Telefon 276962. (22906)

Vând casă cu etaj în Șofronea nr. 133A. Telefon 416164. (22872)

Vând casă mare mobilată, localitatea Sîntana str. Aradului nr. 38. Informații telefon 462197 seara sau telefon 094.885.084. (22911)

Vând casă cărămidă, Chișineu Criș, str. Sovata nr. 7, preț 35.000 DM. Telefon 520606. (3631995)

Vând urgent casă, lângă Poliție, formată din 2 apartamente și 1 spațiu comercial, preț negociabil, 60.000 DM. Telefon 280832. (22065)

Vând casă cu etaj, 4 camere, bucătărie, baie, garaj, pivniță mare, în Păuliș. Informații telefon 230170. (22986)

Vând casă, Micălaca, str. Busuioc nr. 13.

Vând casă cu grădină, Barațca nr. 671. Informații telefon 565241. (23234)

Vând casă 3-4 camere, Micălaca și alte zone. Telefon 250209. (23243)

Vând casă mare, grădină 9918 mp, anexe, comuna Bîrzava sat Monoroștia nr. 32 sau schimb cu apartament et. I-II. Telefon 266996. (23247)

Vând casă 4 camere, bucătărie, baie, anexe și grădină mare, localitatea Curtici str. Atelierului nr. 3, lângă gară. Informații telefon 241744 sau 233146, după ora 18. (23165)

Vând urgent casă, grădină, localitatea Șiria str. A. Iancu nr. 1709, negociabil, mobilat (nemobilat). Telefon 251624. (24052)

Vând casă 4 camere cu grădină în comuna Iratoșu. Informații la Iratoș nr. 175 sau telefon 248080. (23033)

Vând casă cu grădină, localitatea Chereluș nr. 190, anexe, teren extravilan, ocupabil imediat, preț negociabil. Informații localitatea Șimand nr. 232. (25298)

Vând casă 3 camere, grădină, gaz, 2 curți, 22.000 DM, negociabil. Telefon 245362. (25314)

Vând urgent CASĂ, două camere, bucătărie, baie, hol, spait, cu ATELIER producție sau DEPOZIT, curent trifazic, apă, canalizare, gaz. Telefon 094.630.907; 265556. (25325)

Ocazie! Vând casă pe drumul Timișorii, Aradul Nou, preț 23.000 DM, negociabil. Telefon 211028. (25326)

Ocazie! Vând urgent casă de cărămidă, apă, gaz, curte, grădină. Telefon 057/272949. (25335)

Casă de vânzare în Zimandul Nou nr. 81. Telefon 224322. (25343)

Vând casă mare, tot confortul, grădină 1080 mp, 38.000 DM. Telefon 242334. (25350)

Vând casă mare, Chișineu Criș, str. Crișana nr. 24, grădină bună, apă, canalizare. Telefon 520288. (5226451)

Vând CASĂ TIP VILĂ cu grădină, gresie, faianță, lambriuri, GARAJ DUBLU, preț 45.000 DM. negociabil. Telefon 285958. (22907)

Vând casă și apartament 3 camere în Micălaca (eventual plata 2 rate). Telefon 262884.

Vând casă mare cu etaj cu 2 apartamente a câte 5 camere, 2 băi, bucătărie, garaje, grădină, piscină, gaz, Aradul Nou, str. Diaconu Coresi nr. 26/a. Telefon 286284, 287733, 092.281516. (23236)

Vând cabană cu etaj din cărămidă, 4 camere, parchetate, pe insulă. Telefon 092.281.517. (23277)

Vând, schimb cu apartament 2 camere plus diferență, casă mare, ocupabilă imediat, gaz, telefon, apă canal, trifazic, preț informativ 36.000 DM. str. Clopoțeilor nr. 14. Telefon 263828, 273778. (25340)

Vând casă în Vladimirescu str. Progresului nr. 56. Telefon 414167. (25356)

Vând casă 3 camere, baie, canalizare, încălzire centrală proprie, grădină mare, Micălaca. Telefon 261375. (25364)

Vând casă str. Lăcrămioarelor, nr. 15. Telefon 245646 și 263925 (25416)

Vând 2 construcții, zona Grădiște, pe suprafața de 700 mp; I-a: 2 camere, baie, gaz, canalizare; II-a în roșu (fără uși, geamuri), P+1+mansardă 180 mp pe nivel, piscină (cu canalizare). Telefon 238636; 253809. (25434)

Vând casă cu grădină în localitatea Sîntana. Informații telefon 462766. (5225478)

VÂNZĂRI SPAȚII COMERCIALE

Vând magazin, depozit, birou, mobilier pentru alimentară în Piața Miorița, 75 mp. Telefon 092 880 999, 064-211763. (12226)

Vând firmă mixtă paste făinoase cu casă proprietate (3 camere + dependințe), hală mare de producție, 2 mașini de tăitei, 1 malaxor, site și rafturi pentru uscat, microbus înscris, gaz, telefon, apă, curent trifazic. Telefon 286333. (25265)

DORIȚI O AFACERE SIGURĂ? Vând: casă mare 6 camere, 2 băi, bucătărie, 3 BRUTĂRII funcționabile; un MAGAZIN DESFACERE, birouri; MAGAZII de depozitare; 3 AUTOTURISME pentru transportat pâine. Telefon 286378. (20690)

Vând hală producție, cu apă curentă, curent trifazic, posibilități gaz, intrare mașină. Telefon 270872. (19689)

Vând convenabil COMPLEX motel-restaurant-bar, deosebit, zonă agrement. Telefon 094.568.882. (25338)

VÂNZĂRI TERENURI

Vând loc casă, str. Brîncoveanu nr. 54. Telefon 273337, 092.621.729. (22958)

Urgent, vând teren EXTRAVILAN 625 mp, posibil privatizare, gaz, Telefon 230483 sau str. Ceahlău nr. 6. (22381)

Vând 1,72 ha pământ la Agroindustrial Curtici. Telefon 465363. (3039710)

Vând intravilan pentru construcție str. Diaconu Coresi nr. 2 colț cu Gladiolelor (malul Mureșului). Telefon 286333. (25266)

Vând sau arendez 8 ha teren arabil, o singură parcelă în comuna Socodor, aproape și de satul Șiclău. Telefon 236188.

Vând un ha lucernă, iarbă pentru fân și mobilă veche. Telefon 231023. (23209)

Vând loc pentru casă în Bujac, sol bun, cu posibilități gaz, telefon, apă. Informații telefon 273074. (23004)

Vând teren intravilan 600 mp la șosea internațională Vlaicu-Fortuna. Telefon 249943. (22943)

Vând intravilan pentru construcție, str. Cincinat Pavelescu nr. 1, colț cu str. Gladiolelor (malul Mureșului). Informații telefon 286333. (25285)

Vând 2,30 ha pământ arabil în Arad. Telefon 271122, 092/887.161. (20507)

Vând 7 ha pământ în localitatea Mîndruloc. Telefon 057/520547. (5226452)

VÂNZĂRI AUTO

Vând Dacia 1310, 1989, 16.000.000 lei, negociabil și FORD SIERRA 1,8, 1986, benzină, neînmatriculat, 8.500.000 lei. Telefon 273710.

Vând Audi 80, an 1980, CIV, numere noi; Peugeot 406 T.D, 1996, CIV înscris persoană fizică. Telefon 276712; 222046.

Vând autobenă Saviem 6,5 tone, perfectă stare de funcționare. Telefon 276488. (22862)

Vând Dacia 1300, perfectă stare de funcționare, radiată din circulație. telefon 285887.

Vând convenabil Dacia 0 km, orice model, livrare imediată. Telefon 094.391.896. (22021)

Vând Dacii noi, 0 km. Telefon 094.157.830; 246423. (23047)

Vând avantajos anvelope auto, folosite, în stare foarte bună. Telefon 563027; 259339, 262616. (5224868)

Vând Bus marfă, Ford Transit, alb, supraînălțat, 1992, înmatriculat august 1998. Telefon 094.531.801. (22197)

Vând Ford Scorpio 1991, stare excepțională injecție. Informații telefon 220202, după ora 19; 092.245.496; 252868. (22848)

Vând urgent Peugeot 305 GTX, închidere centralizată, geamuri electrice, genți aluminiu, persoană fizică, preț 3600 DM, negociabil. Telefon 288451. (22893)

Vând Ford Escort fabricație 04.11.1993, 55.000 km, 1600 cmc, 90 CP înscris Germania. Telefon 092/994308, 6.500 DM. (22927)

Vând Opel Omega 2,5 T Diesel, recent înscris și VW Pasat Combi 1,9 TDI, ambele în stare perfectă. Telefon 092.344.865. (22990)

Vând Opel Omega Combi, motor 1,9 IE, fabricat 1989, înmatriculat persoană fizică. Telefon 094.566.859. (23039)

Vând Renault 18, înscris persoană fizică, 1982; 1.900 DM negociabil. Telefon 092.252645; 237772. (23059)

Vând Ford Tranzit 1988 și Mercedes 200, 1981. Telefon 217006. (12206)

Vând FORD MONDEO Turbo Diesel Intercooler, an 1996, înmatriculat persoană fizică, dublu airbag, ABS, închidere centrală, alarmă, 14.900 DM. Telefon 272957. (22921)

Vând autoturism Volvo 440, an fabricație 89, injecție benzină, full extra și piese R 18 Diesel. Telefon 092 232 265, 092 232 261, 287728. (23140)

Vând Ford Fiesta Diesel, 1994, neînmatriculat; Audi 80, 1989, înmatriculat. Telefon 092 509 416, 565189. (23123)

Vând Honda Prelude, pentru piese de schimb. Informații Cruceni nr. 156. (23135)

Vând urgent autocamion Saviem, preț avantajos. Telefon 468794, orele 18-22. (22891)

Vând camion Mercedes 814D, din 91, 206.000 km, 32.000 DM. Telefon 094 577 050. (23172)

(Continuare în pagina 14)

(Urmare din pagina 13)

Vând tractor U650 cu remorcă, plug și disc. Telefon 094 645 923. (23166)

Vând ARO 243 D, din 1990. Informații localitatea Horia nr. 439, Prică, telefon 532040. (23167)

Vând tractor U650, plug, remorcă. Telefon 511630. (23174)

Vând VW Golf Combi, 1,9, Turbo Diesel, 1995, Euro 2, ne sau înmatriculat. Telefon 276565. (23190)

Vând autoturism Dacia 1310, an 1992. Informații telefon 270756, 094 120 438. (23198, 23199)

Vând Dacia papuc, acoperită, eventual în 2 rate. Telefon 094 897 699. (23192)

Vând DISC AGRICOL pe rulmenți, nou, 1999. Telefon 094 773 341. (3631596)

Vând tractor U-445, reparație capitală, cauciucuri noi, Moroda nr. 162. (22376)

Vând Dacia '90, 2.500 DM și Dacia '97, 4.200 DM, negocabil. Telefon 238425. (21129)

Vând Oltcit, stare perfectă, 1989, 1600 DM, negociabil. Telefon 210291, 277113. (25294)

Vând Lada 1500 fabricație 1987, necesită reparații. Telefon 264013. (25291)

Vând autoturism Ford Escort 1,8 Diesel, 1991, înmatriculat persoană fizică. Telefon 094.124.804. (25283)

Vând urgent Dacia 1985, 1700 DM. negociabil. Telefon 232372. (25278)

Vând Dacia 1300 defectă cu certificat de înmatriculare, 900 DM, negociabil. Telefon 116, Șepreuș. (25263)

Vând Opel Astra 1,7 T.D. an 1994, recent adus din Germania. Telefon 094.592.275, 270688. (25267)

Vând urgent Dacia 1300, an 1976, 1300 DM. Telefon 277085, 092.848.587. (25274)

Vând (schimb cu Dacia autoutilitară) Alfa Romeo 33 T.D, 1990. Telefon 469185, seara. (23204)

Vând Opel Kadet combi (autoutilitară) 1,6 D. înscris Germania 2001. Telefon 469185, seara. (23204)

Vând VW Passat, full extra 2000 cmc, 16 valve, benzină, stare impecabilă, preț 11.500 DM. Telefon 287501. (23162)

Vând Renault 18 TS cu talon, Timova nr. 579 A, telefon 142, preț 2200 DM. (23061)

Vând remorcă germană din aluminiu cu prelată; VW Bus, 9 locuri, 2 ani vechime cu catalizator, Diesel; Range Rover Diesel, 3 ani vechime. Telefon 276391. (23075)

Vând vindrover pentru cosit E.303, instalație erbicidat purtată, completă, semănătoare SPC6, cultivator CPS6, localitatea Șepreuș nr.164A. (23104)

Vând Ford Sierra combi Diesel, din 1994, înmatriculat, Mercedes 240 Diesel din 1980, neînmatriculat. Telefon 092.445.725. (23107)

Vând BMW 316, an 1982, motor 1766 cmc, înmatriculat non profit, stare bună de funcționare, 28.000 DM. Telefon 253664. (22970)

Vând Mercedes 250 Diesel, an fabricație 1992, înmatriculat persoană fizică, stare impecabilă. Telefon 094.616.315. (25283)

Vând (schimb) ARO 243 pe grâu. Telefon 286258. (25301)

Vând BMW 524 TD, an 1986, înscris, casetofon, telefon, preț 5400 DM. negociabil. Telefon 094.635.193. (25306)

Vând Ford Sierra din anul 1987, în perfectă stare de funcționare. Telefon 259891. (25316)

Vând IMS cu remorcă, preț 3000 DM, vizibil sâmbătă și duminică, Arad, str. Tribunul Corcheș nr. 38. (25319)

Vând microbus VW 1,9 Turbo Diesel, 9 locuri, an fabricație 1997, 40.000 km, neînmatriculat, preț 25.000 DM. Informațaii telefon 275717. (25321)

Vând urgent Ford Fiesta an 1990 1,6 injecție, catalizator, geamuri electrice, trapă, înmatriculat, persoană fizică. Telefon 094/ 630.907; 265556. (25325)

Vând urgent camion MAN TD Diesel, izotermă cu instalație frig, înmatriculat și CIV, an fabricație 1987, 7,8 tone, stare perfectă funcționare, preț 23.500 DM, negociabil. Informații zilnic, telefon 057/252669; 270706, după ora 19; 279517. (25334)

Vând Oltcit, stare bună.Telefon 285364. (25348)

Vând Dacia 1310, 1985, 2.200 DM; microbus Toyota Liteace, 1989, 3.500 DM. Telefon 232552, seara. (25345)

Vând motor W 1,5 + cârlig W, motocicletă Jawa 351. Telefon 254495. (25296)

Vând scuter Yamaha Champ, stare bună, 850 DM. Telefon 092.575029. (25282)

Vând rulotă turistică, 2500 DM. Telefon 273433. (25347)

Vând NISSAN, an 1982, CIV + VT, înmatriculat, stare bună, 1.800 DM. Telefon 247177.

Vând Renault 21 Nevada, 1991 benzină, injecție, înscris recent. Telefon 094.698849. (25391)

Vând Renault 19 Turbo Diesel, 1994, multe extrase. Telefon 462590 și 094.773.365. (5225477)

Vând Dacia 1300, an 1982, avariată, CIV, numere și talon noi, sau pentru piese de schimb. Telefon 057/258786, zilnic, după ora 18. (23189)

Vând VW Passat 1982, neînmatriculat, stare foarte bună, motor excepțional, posibilități de înscriere pe 6 luni, preț 750 DM. Telefon 256724. (23207)

Vând tractor 650, plug, stropitoare erbicidat nouă, disc. Telefon 092.281.517. (23237)

Vând Saviem cu CIV în stare de funcționare. Telefon 092.281.516. (23236)

Vând Dacia 1300, stare bună, localitatea Cicir, nr. 1A. Telefon 216179. (25404)

VÂNZĂRI ELECTRO

Vindem LĂZI FRIGORIFICE, CONGELATOARE, VITRINE, COMPRESOARE 5.000 W, garanție un an. Telefon 281384, orele 8-18. (20711)

Vând diferite tipuri de televizoare color mici și mari (100 de modele), stereo, de la 900.000 lei. Telefon 211213; 094.161.486. (23153)

Vând combină frigorifică; preț 1.400.000 lei. Telefon 285010. (20485)

Vând TV color, preț 800.000 lei. Telefon 285010. (20485)

Vând diverse tipuri TV COLOR, preț 700.000 lei, garanție 6 luni. Telefon 244904, orele 9-17.

Vând avantajos TV color, videouri, receptoare satelit, microvele. Telefon 259339; 563027, 262616. (5224868)

Vând avantajos mașini de spălat automate Philips, Bosch, combine, lăzi frigorifice, congelatoare cu sertare, frigidere. Telefon 259339; 563027; 262616. (5224868)

Vând televizor color nou; mașină de spălat Automatică. Telefon 284604. (23067)

Vând: CELULARE: NOKIA, SONY, SIEMENS, ALCATEL. Telefon 094 577 050. (23172)

Vând TV color Phillips, Grundig, Sharp, stereo, teletext, telecomandă, convenabil. Telefon 264004. (23183)

Vând combină frigorifică, mare, 2 m înălțime și mică de 1,7 m, preț bun. Telefon 211491. (23235)

Vând congelator cu sertare, mare și mic. Telefon 211491. (23235)

Vând TV color stereo, teletext, telecomandă, preț convenabil. Telefon 211491. (23235)

Vând: MAȘINĂ AUTOMATĂ DE SPĂLAT, preț 100 DM; VITRINĂ FRIGORIFICĂ, CONGELATOR cu sertare, 500 lt; COMBINĂ FRIGORIFICĂ, TV COLOR, preț 80 DM; LADĂ FRIG, FRIGIDER. Telefon 275277. (20566)

Vând diferite TELECOMENZI pentru televizor (155.000 lei), video, satelit, transformatoare linii. Telefon 092.368.868. (mp)

Vând telefon mobil Erikson 768, nou, preț 430 DM negociabil. Informații telefon 094.283.980. (5225474)

BURSA DE COMPUTERE vinde COMPUTERE IBM 486 de la 249 DM și imprimante cu ace, noi, format A3, 150 DM. Telefon 274645. (23219)

Vând calculator Pentium, nou. Informații telefon 057/420984, Sebiș. (5226718)

Vând TV Saba, amplificator stație, casetofon Deck, mașină scris electrică, boiler 100 litri, televizor portativ. Telefon 276391. (23072)

Vând congelator 5 sertare, stare bună, 1.500.000 lei. Telefon 230932. (23122)

Ocazie! Vând video, televizoare color de plastic cu telecomandă, teletext stero, 1500.000 lei și cu carcasă de lemn, 750.000 lei. Telefon 211028. (25326)

Vând congelator cu 7 sertare în garanție. Telefon 241473. (25351)

Vând stație amplificare 8 ohmi cu casetofon + radio (pentru discotecă), combină muzicală cu CD telecomandă, mașină de scris electronică afișaj, expressou cafea cu un brat (comerț), antenă parabolică completă, toate mărci germane. Telefon 255834. (25383)

Vând calculator Pentium 586, 650 DM, negociabil. Telefon 260685. (25373)

Vând casă de marcat. Telefon 263925. (25416)

Vând Alcatel OT Easy cu hands Free încorporat 200 DM Siemens C25, 340 DM; noi, în cutie. Telefon 092.837.712. (25412)

VÂNZĂRI DIVERSE

Vând hârtie împachetat 6 m și sfoară alimentară pentru mezeluri. Telefon 262884.

Vând 2 locuri veci (bordură, cruce marmoră), Cimitirul Pomenirea. Telefon 232965. (25289)

Vând cabinet stomatologic situat în Arad, str. A. Șaguna nr. 78, după ora 16. (23156)

Vând corturi noi 2-3 persoane, 650.000 lei. Telefon 231742. (25397)

Vând BOLȚARI termoizolatori 4 modele, pavele, borduri, etc. Telefon 245689. (20375)

Vând PLASĂ GARD zincată, orice dimensiuni, PLASĂ RABITZ și CUIE CONSTRUCȚII, str. Vrabiei nr. 4. Telefon 289997, 275701, 094.558.552. (10939, 22116)

Vând echipamente sportive originale, mărci de prestigiu (Erima, Errea, Adidas, Asics). Telefon 094 883 006. (232373)

Vând BCA, 570.000 lei/ mc; CIMENT, 44.500 lei/ sac; VAR, 21.500 lei/ sac; FIER BETON. Telefon 094 524 456 sau 054-211807. (f.)

Vând lemne foc tăiate, 155.000 lei/ mc. Telefon 220853. (22870)

Vând mobilier pentru dotare magazin alimentar. Telefon 211131. (23081)

Vând LEMNE FOC, tăiate, esență tare, orice cantitate. Telefon 276488.

Vând tocătoare de tulei, pe 2 rânduri. Telefon 286180. (22978)

Vând CARTOFI pentru consum, soi belgian, preț avantajos, localitatea Șag-Timiș, județul Timiș, telefon 056-198183. (23197)

Vând ciment sac, 3.000 lei. Informații Calea Timișorii nr 1. (23180)

Vând mobilier, fotolii, canapea, dulap, balansoar, ceasuri vechi. Telfon 250209. (23243)

Vând EUROBOLȚARI TERMOIZOLANȚI cu garanție 300x250x200, 3.600 lei/bucata; 1 mc - 240.000 lei. Telefon 281491; 092.381.750. (21024)

Vând mobilă veche (lemn trandafir). Telefon 237513. (22284)

Vând urgent glazvanduri metalice cu sticlă; uși din lemn, din demolări; masă de lucru din lemn. Telefon 283110. (20653)

Vând canapele și colțare, noi. Telefon 270700. (21036)

Vând LEMNE FOC, tăiate, esență tare, 155.000 lei/mc. Telefon 249248. (22198)

Vând grajd animale cu 6 ha pământ, tractor U650. Informații telefon 249220, 094 128 841. (22275)

Vând STOFE de calitate; la prețuri între 40-60.000 lei/ m. Telefon 281079. (20327)

Am terminat lucrarea și vând foarte ieftin, abricht cu grosime lat 50 banzic freză. Timișoara, telefon 056 - 225901. (22973)

Vând pompă Epet sumersibilă. Telefon 272085, după ora 16. (23034)

Vând mobilă tineret corp cu vitrină, dulapuri suspendate, masă extensibilă, măsuțe. Telefon 259640; 094.926.188. (23096)

Vând covor persian, chinezesc, nou, model deosebit, chiuvetă inox, nouă, combină muzicală, mașină de cusut Singer, praf de aur pentru rame blondel. Telefon 286333. (25266)

Vând pavilion apicol populat, capacitate 36 familii, miere poliforă, familii albine. Telefon 257667 sau 094.917.920. (25268)

Vând cântar electronic, vitrină frigorofică, casă marcat memorie fiscală, mobilier magazin. Telefon 468470, seara. (23204)

Vând cazane încălzire gaz metan Junkers nou și Termoteka 15 puțin folosită, preț bun. Telefon 267309. (23216)

Vând urgent Dacia 1300, din 1980, în stare bună, preț 1700 DM și cântar 550 kg cu 200 DM. Telefon 222740. (23245)

Vând calorifere fontă, toate tipurile, garanție totală de la 30.000 lei/elementul, str. P. Rareș nr. 77. Telefon 276859, 220659. (23178)

Vând jaluzele aluminiu noi, 180/160 cm, elemente de baie, placă de lucru pentru bucătărie, nou, bicicletă bărbați, trotinetă, chiuvetă inox bucătărie, calorifere, masă sufragerie, canapea și fotoliu sufragerie, canapea și fotolii piele. Telefon 276391. (23075)

Vând haine din piele, noi. Telefon 094.278.042. (25309)

Vindem avantajos mobilier comercial (rafturi, pulturi, mese, birouri, etc), vitrine, dulapuri frigorifice, cântare electronice și normale, masă biliard. Informații telefon 281060. (25315)

Vând: 1 vitrină verticală; 1 vitrină orizontală; 1 cântar electronic cu baterie; 1 cântar 550 kg; 1 ladă frig (congelator); 1 raft de marfă din lemn; 1 pult pentru marfă. Telefon 281289, 257956. (25328)

Vând canapea extensibilă, foarte bună, 1.200.000 lei, negociabil. Telefon 264419. (25337)

Vând cărucior invalizi, 350.000 lei. Telefon 268048. (25346)

Vând colțar extensibil, pătuț copil, calorifer fontă. Telefon 279441; 092.649.759. (25355)

Vând 15 tone ceapă, negociabil. Telefon 217270. (25348)

Vând televizor color și două fotolii, preț negociabil. Telefon 254085. (25349)

Vând ROCHII MIREASĂ, noi, din IMPORT, modele deosebite. Telefon 220473. (25388)

Vând termoteka Ocean și convertoare pe gaz, congelator Artic și boiler. Telefon 253973. (23155)

Vindem carne porc și vită în carcasă și pe piese în cantitate mare. Telefon 281266. (23238)

Vând cazan tuică, nou, 170 litri. Telefon 094.698849. (25391)

Vând bufet antic cu placă de marmoră și pianină vieneză. Telefon 281010. (25377)

Vând apartament 2 camere la parter cu îmbunătățiri + remorcă 5 tone. Telefon 094.531.859. (3631999)

Vând apartament 2 camere, mobilă antică și combinată, presă și măcinătoare struguri. Telefon 248268. (23333)

Vând 90 de oi turcane. Informații Cuied, nr. 249, Duma Emil, seara sau dimineața. (5226723)

Vând vacă gestantă de 8 luni. Informații Pecica, nr. 1765. (3038391)

CUMPĂRĂRI TERENURI, IMOBILIARE

Cumpăr apartament 1-3 camere, exclus Confecții, et. I-III, la preț rezonabil. Telefon 235784, 094.592.290. (22851)

Cumpăr casă 2, 3, 4 camere, stare bună, singur în curte, intrare auto, central, Pârneava, preț rezonabil. Telefon 274270. (23150)

Cumpăr urgent apartament 1-2 camere zona Alfa sau Micălaca 300. Telefon 270872. (20642)

Cumpăr urgent apartament 1 cameră sau garsonieră confort I. Telefon 253326. (20642)

Cumpăr urgent apartament 1-2 camere, nu contează zona. Telefon 270872. (23098)

Cumpăr casă în ARAD : GAI, zonă neinundabilă) 2 camere, apă, anexe, grădină, 1000 mp, preț rezonabil. Telefon 247177.

CUMPĂRĂRI ELECTRO

Cumpăr pompe electronice pentru distribuție carburant (Peco). Telefon 092 344 817. (23150)

CUMPĂRĂRI DIVERSE

Cumpăr porci și vite, prețuri avantajoase. Telefon 281266. (23238)

Cumpăr acțini: Arădeanca, Metalimpex, Bat, Cimvest, Astoria, Pîncotas. Telefon 094.557.938. (25413)

Cumpăr aur 8 K; 14K, 18K, 24K, cu plata pe loc; orice cantitate. Telefon 094.287.166.

CERERI ȘI OFERTE DE SERVICII

Angajăm PERSONAL (femei) pentru munca birou (comerț prin telefon), AGENȚI COMERCIALI și VÂNZĂTOARE precum și ABSOLVENTĂ facultate marketing, maximă 35 ani. Telefon 094 618 952. (22331)

FIRMĂ PARTICULARĂ angajăm TÂMPLARI calificați și PROIECTANT pentru lucrări în PAL. Telefon 284883. (22887)

SOCOM „PIELARUL" Arad angajează: CONFECȚIONERE fețe încălțăminte calificate (mașiniste, la masă, la mașină de subțiat marginea pielii): ȘEF SECȚIE; CTC-iste. Informații telefon 236116 sau la sediul societății str. Ghiba Birta nr. 16, Arad. (22948)

ÎNSCRIERI pentru ucenici-BUCĂTARI, anul I, la sediul Restaurantului INTERNAȚIONAL, zilnic, între orele 8-9, până la 01.09.1999. (25262)

Angajez ASISTENTĂ STOMATOLOGIE cunoscătoare limbă germană. Telefon 210073. (22980)

SC „STEL-PROD IMPEX" SRL angajează personal pentru mașină de cusut, mașină de îndoit, croitori piele. Salariu excepțional cu posibilitate de mărire. Telefon 057/259674 sau 092.470.692. (25304)

MASSIMO COM IMPEX firmă de producție încălțăminte, angajează MAȘINIȘTE calificate și ȘEFĂ de bandă. Informații telefon 270072 sau str. Ștefan Zarie nr. 65. (25305)

POSESOR permis profesionist, vorbesc engleză, îmi ofer SERVICIILE. Informații telefon 271904, după ora 19. (25352)

Angajez MEDIC VETERINAR sau INGINER ZOOTEHNIST, cunoscător al limbii germane. Telefon 270222, orele 8-16. (25366)

Angajez avantajos AGENT COMERCIAL pentru produse alimentare. Telefon 247443, 092.423399. (25378)

Producătorii ciocolatei GALACTIC angajează în orașul dumneavoastră: DIRECTOR VÂNZĂRI, AGENT VÂNZĂRI. Se solicită - director vânzări - experiență relevantă în distribuția de produse; agent vânzări - experiență în vânzări, mașină proprie. Se oferă salarii atractive și motivante. Rugăm pe cei interesați să trimită CV până la 24 august a.c, fax 062-462.925. Informații telefon 094.703.806. (0973798)

Angajăm personal: 3 fete sau băieți cunoscătoare(i) a limbii engleză, 3 fete cunoscătoare a limbii germane, 3 fete cunoscătoare a limbii maghiare. Condiții: aspect fizic plăcut. Telefon 252027, orele 10-20. (25398)

Societatea Italiană „RESI" SA oferă cusut manual la domiciliu prin convenție. Informații la telefon 281518, zilnic, orele 8-17. (25399)

COMPANIE DE CONSULTANȚĂ FINANCIARĂ specializează consultanți financiari pentru Arad. Condiții: studii medii, vârsta 25-45 ani. Telefon 094/ 693.517; 252686, între orele 8-12.

TURISM

ATLASSIB

Efectuează zilnic transport de persoane în GERMANIA, AUSTRIA și FRANȚA, la prețuri accesibile cu autocare moderne.

NOU!!! ITALIA cu tranzit AUSTRIA, SUEDIA cu tranzit POLONIA și UNGARIA la BUDAPESTA.

IMPORTANT! Prin „ATLASSIB" puteți călători în toată EUROPA: BELGIA, OLANDA, DANEMARCA, FINLANDA, NORVEGIA, ANGLIA, SPANIA, PORTUGALIA.

Pentru grupuri organizate, închiriem autocare și microbuze moderne.

„ATLASSIB" efectuează servicii de mesagerie, asigurări medicale și cărți verzi.

Agențiile din centru: telefon 251871 și 252727 și AUTOGARĂ, telefon 270562.

VĂ AȘTEPTĂM, zilnic. (c. 17)

AGENȚIA DE TURISM „SEMO TOUR" ARAD

VĂ OFERĂ:

- excursie - FRANȚA în 21 AUGUST, 20 SEPTEMBRIE ȘI 5 OCTOMBRIE

- PREȚURI DE EXCEPȚIE la MAMAIA, NEPTUN, SATURN și EFORIE NORD.

-excursii lunare în EGIPT, ITALIA, SPANIA, GRECIA, ISRAEL, ANGLIA, MAROC, MAREA EGEE, AUSTRIA, FRANȚA; săptămânale în: DUBAI, CHINA și TUNISIA, THAILANDA , MEXIC, la prețuri fără concurență.

-excursii individuale în CROAȚIA și UNGARIA.

- bilete de odihnă și tratament la: FELIX, HERCULANE, OLĂNEȘTI POIANA BRAȘOV, VORONEȚ, VOINEASA. Informații telefon/ fax 057 - 283311, sau str. Eminescu nr. 13. VĂ AȘTEPTĂM! (c. 1000)

SC „ZARANDUL" SA

vă oferă sejur de neuitat la mare, în stațiunile: MAMAIA, SATURN, NEPTUN, OLIMP. De asemenea un concediu plăcut în stațiunile de tratament și odihnă: FELIX, HERCULANE, SLĂNIC MOLDOVA, SOVATA, MONEASA, BALVANYOS, VATRA DORNEI, PREDEAL, SEMENIC, POIANA BRAȘOV, BUȘTENI, SINAIA, GOVORA. Excursii în străinătate: GRECIA, ISRAEL, DANEMARCA, NORVEGIA, SUEDIA, SPANIA, EGIPT, ANGLIA, ITALIA, PORTUGALIA, SCOȚIA, TUNISIA, MALTA, REPUBLICA DOMINICANĂ. Informații la telefon 257279. Servicii de comisionare vamală. Informații telefon 255244. (c.)

NOU!!! REDUCERI DE PREȚURI

„Pletl"

vă oferă:

zilnic spre Germania

PASSAU - REGENSBURG - NÜRNBERG - HEILBRONN - STUTTGART - KARLSRUHE - HEIDELBERG - WÜRZBURG -FRANKFURT - MAINZ - GIESSEN.

SERVICII: călătorie în autocare noi, moderne; 2 bagaje gratuite; însoțitoare de bord; o masă caldă în Ungaria.

Informații și înscrieri la AGENȚIILE PLETL: ARAD, telefon 057-252291; LIPOVA, telefon 057-561377, telefon 057-563011; TIMI-ȘOARA, telefon 056-200119; LUGOJ, telefon 056-359651; REȘIȚA, telefon 055-224904. (c.)

„SEMO-TRAVEL" Agenție Internațională, face excursii de excepție: ISRAEL-27 septembrie; ITALIA, FRANȚA, SPANIA-28 septembrie. Telefon 057/256041, str. V. Milea nr. 11. (25286)

PRESTĂRI SERVICII

Transport MARFĂ 1,5 tone INTERN și INTERNAȚIONAL. Telefon 281011, zilnic, orele 18-22. (22227)

REPARĂM, FRIGIDIRE, CONGELATOARE, la domiciliu, garanție 6 luni. Telefon 272371, 094 867 352. (20790)

SCOALA DE ȘOFERI, col. RUSU LUCIAN, face înscrieri. Telefon 283696. (21046)

Executăm CONSTRUCȚII noi, REPARAȚII, FINISAJE, interioare-exterioare. Telefon 258771, 094.534.726. (23203)

Executăm în rate: ZUGRĂVELI, ZIDĂRII, FAIANȚĂRI, pereți rigips. Telefon 092.833.779. (25323)

Execut lucrări CONFECȚII METALICE, instalații încălzire, sanitare, la prețuri avantajoase. Telefon 094.630.907. (25324)

REPARĂM, TAPIȚĂM: canapele, colțare, scaune, rolete, domiciliul clientului. Telefon 264419. (25336)

(Continuare în pagina 15)

(Urmare din pagina 14)

Firma IBRAHIM tapițează, repară: CANAPELE, COLȚARE, rolete, negociabil. Telefon 268529. (25344)

„IZOREX" execută hidroizolații cu membrană hidroizolatoare cu ardezie, import Austria, garanție 10 ani. Telefon 057/266230; 094.612.877. (25353)

REPARĂM prompt la domiciliu: FRIGIDERE, CONGELATOARE, garanțial. Telefon 262967. (25361)

Execut IZOLAȚII acoperiș cu garanție. Telefon 275077, mobil 094.773.534. (25362)

„DISCONSTRUCT" execută ZUGRĂVELI, VOPSITORII, GRESIERI, FAIANȚĂRI. Telefon 275950, 245443. (23182)

DEPANARE: televizoare COLOR și ALB-NEGRU. Telefon 263238. (25423)

RAȘCHETEZ, PALUXEZ. Mașină profesională, dotată cu aspirator. Telefon 210754. (25423)

TRANSPORT MARFĂ intern 3-5 tone, avantajos. Telefon 251502. (25432)

DIVERSE

„ARFREEZE", localitatea FELNAC vinde en-gros LEGUME din producția proprie. Telefon 057 - 270150; 092.344.682. (20336)

ÎNGRIJESC persoană în vârstă pentru locuință. Telefon 234173. (23211)

Societatea Agricolă „PUSTA" Bujac, anunță ADUNAREA GENERALĂ din 21.08.1999, ora 9. CONDUCEREA UNITAȚII. (23212)

Restaurantul „COME DA MAMA" Arad, Piața Avram Iancu, organizează: NUNȚI, BOTEZURI, MESE FESTIVE, capacitatea până la 100 locuri. Telefon 281095. (23257)

SC „AGROZOOTEHNICA CEALA" SA convoacă ADUNAREA GENERALĂ A ACȚIONARILOR în data de 3 septembrie 1999. Ordinea de zi: Aprobarea bilanțului; Diverse. (25339)

ÎNCHIRIERI

Închiriez (ofer) garsonieră și apartament (ne)mobilate. Telefon 235784, 094.592.290. (22851)

Doresc să închiriez apartament, casă (ne)mobilat. Telefon 235784, 094592290. (22851)

Primesc în gazdă elevi, ultracentral, confort, posibil pensiune. Telefon 283532. (25369)

Dau în chirie spațiu comercial 80 mp. Telefon 251117. (23083)

Ofer spre închiriere apartament (ne)mobilat. Telefon 210255. (22141)

Doresc să închiriez apartament mobilat, ofer 100-150 DM. Telefon 210555. (22141)

Ofer spre închiriere spațiu comercial central și subsol pentru depozit. Telefon 282183, după ora 13. (23063)

Închiriez apartament la casă, nemobilat, preț acceptabil. Relații telefon 289349.

Primesc 2 eleve în gazdă, menaj complet, central. Telefon 253738. (23186)

Ofer spre închiriere apartament cu 2 camere, mobilate, decomandate, telefon, frigider, aragaz, satelit, Calea Romanilor et. I. Telefon 283911. (23218)

Primesc în gazdă 2 eleve, ultracentral. Telefon 211842, după amiază. (23248)

Primesc în gazdă doi elevi-studenți, le gătesc, zona gării. Telefon 252880. (22984)

Dau în chirie garsonieră mobilată. Telefon 232059, după ora 16. (25310)

Ofer spre închiriere apartament 2 camere, parter, mobilat, Calea Romanilor. Telefon 256023.

Închiriez mașină Fiat Ducato dubă de 1,5 tone pentru transport. Telefon 259891. (25316)

Ofer spre închiriere (vând) apartament 2 camere, central, garaj. Telefon 255922. (19225)

Ofer spre închiriere apartament 2 camere, confort special, Aradul Nou. Telefon 092.494.568. (25333)

Ofer spre închiriere garsonieră mobilată, confort I, Micălaca, termen lung. Telefon 279961, după ora 16. (25341)

Închiriez apartament 2 camere, central. Telefon 285364. (25342)

Dau în chirie apartament 2 camere, decomandate, mobilat (ne), bl. Y9B. Telefon 275858, după ora 16. (25294)

Caut pensionară, intelectuală, dispusă să ia în gazdă o fetiță, zona Prefecturii. Informații telefon 462269, după ora 18. (5225476)

Caut pentru închiriere spațiu amenajat, croitorie-trifazic, 100 mp. Telefon 092.274.880. (25365)

Doresc să închiriez apartament pentru birou și locuit. Telefon 252027. (25398)

Căutăm să închiriem apartament zona centrală, 2-3 camere, mobilat. Telefon 256765, 271637 înainte de ora 10 dimineața. (25406)

✝ DECESE ✝

A încetat din viață, dragul nostru soț, tată și bunic,

BIRIȘ GHEORGHE.

Înmormântarea va avea loc azi, 20 august 1999, ora 13, de la Capela Cimitirului Eternitatea. Soția VIORICA, fiul VIOREL și nepoata CARMINA.

A trecut în eternitate cea care a fost

SZŐLLŐSI MARIA

la vârsta de 76 ani. Înhumarea va avea loc azi, 20 august 1999, ora 15, la Cimitirul Eternitatea. Familia îndoliată: soțul Alexandru, fiii Sandu și Puiu, nurorile și nepoții.

Cu nespusă durere în suflet anunțăm trecerea în neființă a dragului nostru

BOTA IOAN,

pensionar CFR, în vârstă de 62 ani. Înmormântarea va avea loc, azi, 20 august 1999, ora 13, de la domiciliul din Arad, str. Bradului nr. 10. Soția și copiii.

✝ SERVICII FUNERARE ✝

SC „NOSFERATU" SRL,

str. Ghiba Birta nr. 26, telefon 270437; 094.554.874. Sprijinul de care aveți nevoie în momentele grele

NON - STOP
SERVICII FUNERARE
COMPLETE.

SICIRIE: diferite esențe și modele occidentale. RESPETE: pânză, mătase (seturi complete), voal. CRUCI: lemn și metal. ACCESORII: prosoape, batiste, panglică neagră, baticuri, mânere, lumânări, catafalc, sfeșnice, steag de doliu. SERVICII: spălat, îmbălsămat, îmbrăcat, transport intern și internațional; ASIGURĂM colaci, colivă, coroane, jerbe, fotografii profesionale, fanfară; ORGANIZĂM pomeni; INTERMEDIEM gratuit obținerea actelor necesare înhumării. Oferta brad: sicriu brad, respete, cruce - 750.000 lei. TRANSPORTUL SICRIULUI LA DOMICILIU, este GRATUIT!!!. Experiența noastră, este garanția dumneavoastră! (c)

POMPE FUNEBRE
NON-STOP
RO-STYL-COMPANY
FIRMĂ PRODUCĂTOARE DE SICRIE
str. M. Eminescu nr. 4,
telefon 057-211929, 094.537.715;
094.558.712.
totul într-un singur loc, la preț de producător și calitate occidentală
* ÎMBRĂCAT GRATUIT
*ÎMBĂLSĂMAT-COSMETIZAT- pe timp de VARĂ, LA JUMĂTATE de PREȚ.
*SICRIE 10 modele (400.000 lei-1.600.000 lei)
* LENJERIE deces- 7 modele (160.000 lei-600.000 lei)
*CRUCI, LUMÂNĂRI..
TRANSPORT în ARAD GRATUIT.
TRANSPORT GRATUIT la firmele de pompe funebre, pentru ca să puteți compara prețurile și calitatea. (c.)

✝ CONDOLEANȚE ✝

Transmitem sincere condoleanțe, familiei doamnei director economic MADINCEA ECATERINA la trecerea în neființă a mamei soacre, din partea Biroului Financiar-Contabiliate al RAAC Arad. (25332)

Acum la despărțire ne rugăm ca bunul Dumnezeu să-l ierte și să-i odihnească sufletul în pace celui care a fost un iubitor tată, bunic și socru

CIUBAN GHEORGHE,

din FELNAC. Cu durere în suflet, familia OPREAN.

Suntem alături de colega noastră, director economic MADINCEA ECATERINA în greaua încercare pricinuită de decesul mamei soacre

MADINCEA ROZALIA.

Dumnezeu să o odihnească în pace! Conducerea RAAC Arad. (25332)

Întreaga noastră compasiune și condoleanțe doamnei director economic ECATERINA MADINCEA la trecerea în neființă a mamei soacre. Colectivul Oficiu-lui de Calcul RAAC Arad. (25332)

Suntem alături de doamna director economic MADINCEA ECATERINA în grea încercare pricinuită de decesul mamei soacre

MADINCEA ROZALIA.

Dumnezeu să o odihnească în pace. Biroul Administrativ și PPIS de la RAAC Arad. (25332)

Ne exprimăm profund regretul la dispariția dintre noi a celui ce a fost un foarte bun vecin și prieten NELU FOLTEA. Suntem alături de Monica, Olivia și Amalia în aceste clipe grele. Dumnezeu să-l odihnească! Mircea și Flory. (25317)

Suntem alături de familia greu încercată prin pierderea celui ce a fost un bun coleg NELU FOLTEA. Colegii de la ROMTELECOM-TELEGRAF. (25318)

Suntem alături de familia greu încercată prin pierderea celui ce a fost om de o ținută deosebită

GHEORGHE BIRIȘ.

Sora Maria Simion, și familiile Rațiu și Bătrânuț. (25380)

Un ultim omagiu celei care a fost bunica mea SZŐLLŐSI MARIA. Dumnezeu s-o odihnească în pace! Nepoata Nistor Linda și soțul Claudiu. (25385)

Suntem alături de SZŐLLŐSI NICOLAE în greaua încercare pricinuită de pierderea mamei. Sincere condoleanțe din partea cuscrilor, familiile Nistor și Maxim. (25384)

Ne despărțim azi, de cel mai bun și iubit cumnat și unchi, BIRIȘ GHEORGHE, un om deosebit și un suflet nobil. Vei rămâne mereu în amintirea noastră, dragă GHIURI. Familiile îndurerate: POPĂT, JUNC și ILIEȘ. (25392)

Suntem alături de familia finului nostru BIRIȘ VIOREL în aceste momente grele pricinuite de moartea tatălui său,

BIRIȘ GHEORGHE.

Sincere condoleanțe din partea familiei Augustin și Florica Mureșan.

Suntem alături de familia Drăgan Ștefan din comuna ȘAG, în greaua încercare pricinuită de decesul soției, DRĂGAN ELVIRA. Dumnezeu să o odihnească în pace! Colegii de la AGROMEC Vinga. (25411)

Colectivul clasei a X-a C de la Liceul Economic Arad, împreună cu diriginta, sunt alături de colega lor FOLTEA OLIVIA, în marea durere pricinuită de moartea tatălui, transmițând sincere condoleanțe familiei. (25414)

✝ COMEMORĂRI ✝

Pios omagiu, ne plecăm fruntile pentru cei dispăruți din Spitalul Județean, Pediatrie Arad, Secțiile Urgență, dr: RADU CORNELIU, MATEOC ROZALIA, DENISA BARABAȘ, SUZANA CORANY, MARIA TOMICI, KLAYN LADISLAU, VICTOR SINEVICI, asistentă șefă DIDI PÎRVU. Dumnezeu să-i odihnească în pace! O clipă de aducere aminte. Dr. Doina Ghergar și dr. Sanda Cordea.

Au trecut 6 săptămâni de când ne-a părăsit cel care a fost un minunat soț, tată și bunic

MOȚ DIMITRIE.

Comemorarea va avea loc sâmbătă, 21 august 1999, ora 12,30 la Biserica Cimitirului Pomenirea. Familia îndoliată.

Comemorăm împlinirea a 2 ani de la decesul dragului nostru fiu, soț, tată, bunic, socru

MAIER IOAN.

Îi vom păstra veșnic amintirea în sufletele noastre. Dumnezeu să-l odihnească în pace! Familia. (23202)

Destinul a fost crud, despărțirea fulgerătoare și dureroasă când în urmă cu 2 ani, moartea nemiloasă a luat dintre noi, pe cea mai scumpă și cea mai bună fiică și mamă, la numai 41 de ani, STUPARU FLORICA. Te plâng mereu nemângâiați: mama, tata, soțul, sora, fratele, cumnata și cei 3 copiii: Florentin, Nelu și Neli. Dumnezeu să ocrotească sufletul tău bun. (25295)

Au trecut 6 săptămâni de când iubitul nostru soț, tată, frate și bunic ONEȚ GHEORGHE din ZĂBRANI a plecat dintre noi. Parastasul are loc duminică, 22 august 1999, ora 12 la Biserica Ortodoxă din comuna Zăbrani. Nu te vom uita niciodată! Soția, fiicele, ginerii, nepoții și frații. Dumnezeu să-l ierte și să-l odihnească în pace!

Deși au trecut 10 ani, ești mereu viu în inima și sufletele noastre, scumpul nostru soț, tată și bunic

PANEA CRĂCIUN

fost EPITROF, la BISERICA ȘEGA II. Dumnezeu să te odihnească în pace! Soția DOMNICA, fiicele: Viorica Purcărin, nora Panea și Lucia Kandler. (20320)

Duminică 22 august sunt 6 luni de când moartea necruțătoare ne-a despărțit de cel cea a fost

ing. FICIAN, mult iubit soț, tată, socru și bunic. Cu dragoste nestinsă și sfâșietoare durere păstrez amintirea lui și mă rog bunului Dumnezeu să-l odihnească. Soția. (22959)

În 21 august 1999, se împlinește un an de lacrimi și de dor de când a plecat dintre noi iubita noastră fiică

RUSU IONELA LORENA.

„La poza ta noi privim/ Cu lacrimi și dor o stropim/ Și-ngenunchind la crucea ta/ Plângând rugăm pe Dumnezeu/ Fericirea Raiului să-ți dea/ Și-n liniște să-ți fie somnul tău". Te vom plânge toată viața: mami și tati. Parastasul și sfințirea crucii va avea loc duminică la Cimitirul din Micălaca. Odihnește-te în pace fetița, noastră dragă.

Mâine 21 august 1999, se împlinește un an de când a plecat dintre noi scumpa noastră nepoată

RUSU IONELA LORENA.

„Ai plecat din astă lume/ Nu ne-ai spus nici un cuvânt/ Ne-ai lăsat durere-n suflet/ Cât vom trăi pe pământ". Nu te vom uita niciodată, LORI dragă. Mătușa NELI ȘERAN cu familia și bunicii FLORICA și PETRU, din ȘIRIA. Dumnezeu să te odihnească în pace!

Mâine se împlinește un an de când ai plecat dintre noi scumpa noastră nepoată

RUSU IONELA LORENA.

„Smeriți ne plecăm fruntea în fața crucii tale și în rugăciunile noastre, rugăm pe bunul Dumnezeu ca trupul tău să-și găsească pacea și odihna veșnică. Nu te vom uita niciodată! Mătușa VIORICA PORCOLEAN cu familia din CĂPORAL ALEXA. Odihnește-te în pace, LORI dragă.

Într-un mormânt păzit de-o cruce de 2 ani doarme soțul, tatăl și bunicul nostru drag FARKAȘ PAVEL, din

ȘOFRONEA. „ Tată ieși de sub țărână/ Și întinde-ne o mână/ Întreabă-ne și tu ceva/ Ce mai e la casa ta/ Ai muncit din zi în noapte/ Ca noi să avem de toate/ Acum stai la cimitir/Și te plouă zile-nșir." Tati dragă, Dumnezeu să te odihnească în pace! Cât ai trăit te-am iubit, cât vom trăi te vom plânge. Soția Livia, fiica Florica, ginerele Iosif și nepotul Paul.

Cu durere comemorăm 6 săptămâni de când ne-a părăsit

BEJAN MIRCEA.

Parastasul va avea loc la Catedrala Ortodoxă, duminica 22.08.1999. Familia BEJAN (23246)

Readucem în memoria celor ce l-au cunoscut pe BÎCU IOAN, contabilul șef la Socodor și Tauț, că astăzi, 20 august se împlinesc 20 de ani de la decesul acestuia. Dumnezeu să-i odihnească ! Soția Elena, fiica Lucia, ginerele Mircea și nepoata Anda. (23251)

Cu lacrimi și durere anunțăm că se împlinește aproape un an de când moartea l-a smuls dintre noi pe soțul, tatăl și bunicul nostru drag, BĂDĂRĂU DUMITRU. „Credeam că sunt fericit/ Și cu soarta împlinit/ Dar cine se poate pune/ În calea sorții pe lume/ Dar, vai însă cruda moarte/ Mă pândea mai departe/ Lăsai scumpa mea soție, tânără și supărată/ Și-un copil fără tată/ O, lume cum te lăsai/ Din tine repede plecai/ Am plecat pentru vecie/ În a morții-împărăție". În veci nemângâiați, soția și copiii. Parastasul va avea loc, la Biserica Ortodoxă de la Podgoria, sâmbătă, 21 august, ora 12. (23252)

17 august 1999, îndoliată și tristă zi când se împlinește un an de când pașii mă poartă spre tristul mormânt rătăcind în această tristă lume, purtând povara apăsătoare a singurătății și regretului după scumpa mea soție RUS ANA „NINA", cea care a fost sensul și echilibrul vieții mele, tovarășul de viață la bine și la greu. Pentru noblețea sufletului să-i aprindem o lumânare pentru pacea somnului etern și să o pomenim. Parastasul de pomenire va avea loc la Biserica Ortodoxă din Bujac, duminică, 22 august, ora 12. Familia. (25272)

Se împlinește un an trist de regrete și de dor de când ne-a părăsit pentru totdeauna cel care a fost un soț, tată, frate, bunic, ginere și socru iubitor

ing. zootehnist ȘIMON GAVRILĂ.

Slujba de pomenire și parastasul vor avea loc la mormântul din Cimitirul Ortodox Aradul Nou, mâine 21 august, ora 10,30. **Dumnezeu să-l odihnească în pace! Familia îndoliată. (23230)**

Se împlinesc 2 ani de când a plecat pe drumul fără întoarcere cel ce a fost

TOMOIAGA IOAN PETRU.

Parastasul va avea loc, la mormântul din Cimitirul Eternitatea (UTA) în data de 21.08.1999, ora 10. Dumnezeu să-l odihnească în pace! Soția și fiul cu familia. (234232)

Sâmbătă, 21 august se împlinesc o săptămâni de când ne-a părăsit pentru totdeauna cea care a fost soție, soră și mătușă

CRIȘAN STELUȚA.

Parastasul va avea loc, sâmbătă, ora 12, la Biserica Ortodoxă din Micălaca, str. Renașterii. Familiile îndoliate: Crișan, Budiș, Gheorghiu. (25286)

Cu sufletele îndurerate amintim celor care l-au cunoscut și apreciat că azi 20 august se împlinește un an de când ne-a părăsit pentru totdeauna dragul nostru soț, tată, socru, bunic, străbunic, frate și cumnat

IERCAN GAVRILĂ (GABI).

Dumnezeu să-l odihnească în pace! Familia îndoliată. (25312)

Au trecut 6 săptămâni de lacrimi și durere de la plecarea dintre cei dragi a celui care a fost URSU ALEXANDRU soț, tată, socru și bunic. „Ai plecat din astă lume/ Nu ne-ai spus nici un cuvânt/ Ne-ai lăsat durere-n suflet/ Cât vom trăi pe pământ/ Ai ținut la tine-n suflet/ Tot necazul ce-ai avut/ L-ai păstrat doar pentru tine/ Ca să nu superi pe nimeni/ Vino dragul nostru acasă/ Să mai stai cu noi la masă/ Să-ți spunem cât ni-e de greu/ Fără ajutorul tău" Familia îndurerată. (25320)

Un gând de pioșenie, acum la împlinirea a 6 săptămâni de când a trecut la cele veșnice, cel mai bun și iubit soț, tată, fiu și frate,

PETRU CEUCA.

Parastasul va avea loc în comuna natală Salva, jud. Bistrița Năsăud, iar în 5 septembrie a.c. la mormântul din Aldești, jud. Arad se va ține o slujbă de pomenire. Dumnezeu să-l odihnească în pace! Familia îndoliată.

Azi se împlinesc 6 săptămâni de când moartea a răpit-o din mijlocul nostru pe cea care a fost soție, mamă și bunică DÎRLEA FLORIȚA din Galșa. Parastasul de pomenire va avea loc duminică, 21 august 1990, la Biserica din Galșa. Te vom plânge mereu și nu te vom uita niciodată. Dumnezeu să o odihnească. Familiile îndoliate: Dîrlea, Baciș, Anghel.

Cu aceeași nemărginită durere în suflet, anunțăm trecerea a 6 săptămâni de când Dumnezeu l-a luat la el pe iubitul nostru soț, tată, fiu și socru ȘTIUBE GHEORGHE. Parastasul va avea loc duminică, 22 august 1999, în comuna Holod. Dormi în pace suflet nobil.

Se împlinesc 2 ani cu lacrimi și durere de când ne-a părăsit pentru totdeauna, soția ce a fost mama și fiică, FLORICA STUPARIU. Nu te vom uita niciodată, copiii: Flore, Nelu, Neli și familia Saladea. (25358)

Un pios omagiu la împlinirea a 2 ani de la dureroasa dispariție MIHAI STRUNĂ. Nu-l vom uita niciodată! Odihnească-se în pace! Soția Maria, familia Mirghiș și familia Ginju. (25408)

În urmă cu 2 ani sărbătoream ziua celui care a fost LIVIUS PUTERITY, iubit frate și unchi. În loc de „La mulți ani", vom presăra mormântul cu lacrimi și flori. Familia Rotariu. (25426)

MANITOBA

Firmă cu domeniu textil

ANGAJEAZĂ

GRAFICIAN

Noi așteptăm:

Să aibă experiență de lucru cu MACINTOSH (Photoshop, Freehand...)

Să cunoască limba engleză - scris și vorbit.

Noi oferim:

Perspective de viitor

Echipă de lucru tânără și ambițioasă

Telefon: 250505; 281322.

Persoana de contact: Brigitte Schumacher

Tel. 094.594.974

Adresa: Str. Ursului

(973793)

Whirlpool Electro Casnice

ADUCE CALITATE VIEȚII

Din 15 august o ofertă ... irezistibilă!

Whirlpool încheie vara cu prețuri promoționale pentru frigidere, combine, congelatoare, lăzi frigorifice şi nu numai atât ...

Acum te bucuri de calitatea Whirlpool economisind până la 15%

Vă aşteptăm în magazinele:

Zass Proteus - Piața UTA, bl. U3; Tel: 057 - 289.581

Coraura - Str. Micalaca, bl. 602; Tel: 057 - 259.884

Distribuitor Primex LTD - Tg. Secuiesc

Tel: 067 - 363.733 - Fax: 067 - 364.771

891.891

Vrei ce am eu?

Sunt în Arad, disponibilă!

Primele 20 secunde GRATIS! Tarif: 7950 lei jumătate de minut

UNIVERSITATEA DE VEST „VASILE GOLDIŞ" ARAD - FILIALA SEBIŞ

ORGANIZEAZĂ

CONCURS DE ADMITERE

la următoarele forme de învățământ superior

FACULTATEA DE DREPT

Organizează examenul de admitere pe baza a două probe și anume:

- un test grilă de cunoștințe generale din Istoria României și Limba română (gramatică);
- un test de inteligență

Forma de învățământ : F. F.

Durata de școlarizare: 5 ani

COLEGIUL UNIVERSITAR DE ASISTENȚĂ SOCIALĂ

Organizează examenul de admitere pe baza a două probe și anume:

- un test grilă de cunoștințe generale de psihologie și filosofie;
- un test de inteligență

Durata de școlarizare: 3 ani

COLEGIUL UNIVERSITAR DE MARKETING ÎN TURISM ȘI ACTIVITĂȚI HOTELIERE

Organizează examenul de admitere pe baza a două probe:

- un test grilă de cunoștințe generale de matematică (algebră și analiză matematică) și opțional economie politică sau geografie;
- un test de inteligență

Durata de școlarizare: 3 ani

COLEGIUL UNIVERSITAR DE FINANȚE-CONTABILITATE ȘI INFORMATICĂ

Examenul constă din două probe:

- un test grilă de cunoștințe generale de matematică (algebră și analiză matematică) și opțional economie politică sau geografie;
- un test de inteligență

Durata de școlarizare: 3 ani

INFORMAȚII

Universitatea de Vest „Vasile Goldiș" Arad - Filiala Sebiș, telefon 057-422083; 057-422008; fax: 057-422083

Adresă: Sebiș, Bd. Victoriei nr. 10

Pe perioada examenelor se asigură cazare la Hotelul Studențesc Sebiș, Bd. Victoriei nr. 12.

Masa se asigură la Cantina studențească-pensiune, din Bd. Victoriei nr. 4.

(973794)

ARCOMMAT GRUP S.A.

ARAD 2900

Str. Voevod Moga nr.65-67

email: arcommat_group@inext.ro

Tel./ Fax: 057/ *281 779*, 057/ *276 333*

În calitate de distribuitor autorizat

Policolor

PENTRU LUMEA TA COLOR

vă oferă la

preț de producător

întreaga gamă de lacuri , vopsele, grunduri, diluanți pt. auto, decorative, construcții civile şi industriale.

BANCA POPULARĂ PHOENIX

Arad, Str. Gh. Popa (fostă Stejarului) nr. 5

tel: 057/257146, 253425, 253405

DOAR ÎMPREUNĂ VOM PROSPERA

DEPOZITE CU DOBÂNZI SIGURE ȘI ATRACTIVE

65 - 70%

S.C. PRO LIBRIS S.A. ARAD

Vă informează asupra punctelor unde se pot cumpăra imprimate tipizate cu regim special:

1. Librăria Imprimate tipizate - B-dul V. Milea nr. 17, tel. 256645, între orele 8-14;
2. Librăria Ioan Slavici - B-dul Revoluției nr. 86, tel. 253787, între orele 9-17;
3. LIPOVA - str. Nicolae Bălcescu nr. 15.
4. SEBIȘ - B-dul Victoriei în incinta Bibliotecii Flacăra Rusaliilor;
5. CHIȘINEU CRIȘ - Str. Înfrățirii nr. 125 - în incinta S.C. CRISCOM S.A.
6. PÂNCOTA - Str. T. Vladimirescu nr. 32.

Vă reamintim că pentru cumpărarea imprimatelor cu regim special aveți nevoie de următoarele acte:

- Cod Fiscal în original;
- Notă de comandă;
- Buletin de identitate.

(973753)

In anul 1991

SATLINE

va oferea televiziunea prin cablu, o *fereastra* deschisa spre lume.

Acum va oferim si .....

fereastra

profile

TROCAL Germania

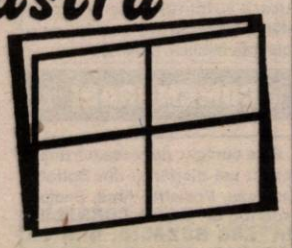

Producem si montam usi si ferestre din PVC armat cu geam termopan

tel-fax 251461 ;094507211

Arad str, FELEACULUI Nr. 1

TotalBau

Magazinul de vopsele TOTAL BAU

VINDE LA CELE MAI MICI PREȚURI VOPSELE, UNELTE ȘI ACCESORII DE VOPSIT DIN IMPORT

- vopsele lavabile pentru fațade și interior, 800 nuanțe (DISZPERZIT TITAN, SUPRA-LUX, LIMIT, MODAKRIL)
- Vopsele pentru lemn și metal - 1000 nuanțe

VAPOREX (soluție pentru pereți cu igrasie)

OFERTA LUNII :

vopsea lavabilă HERA 25 kg - 360.000 lei

Arad, str. Lucian Blaga nr. 19 (fost Miron Constantinescu)

TELEFON 210676; PROGRAM ZILNIC 8,30-16,30.

SÂMBĂTA 9,00-12,00

(658988)

BANCA ROMÂNĂ PENTRU DEZVOLTARE
GROUPE SOCIÉTÉ GÉNÉRALE
Sucursala Județeană ARAD
Bd. Revoluției nr. 5-7
Telefon 253280

ADEVĂRUL

COTIDIAN INDEPENDENT ARAD

Anul XI, nr. 2776

Sâmbătă, 21 august 1999 ● 12 pagini ● 1400 lei ● e-mail: adevarul@net.ro

WEST BANK

DOBÂNZI PRACTICATE LA DISPONIBILITĂȚI ȘI DEPOZITE ÎN LEI PERSOANE FIZICE ȘI JURIDICE începând cu data de 18.08.1999

1. Disponibilități la vedere 10%/an

Depozite	Persoane fizice Min. 500,0 mil lei	Persoane juridice min. 10,0 mil. lei
7 zile	-	42%
15 zile	-	45%
1 lună	58%	50%
2 luni	59%	51%
3 luni	60%	52%
6 luni	55%	55%
9 luni	55%	55%
1 an	55%	55%

BRAT
Publicație auditată în semestrul I 1998.
Tiraj mediu zilnic vândut: 35.948

BUBA NEAGRĂ

Conform unor date raportate de Ministerul Sănătății, în România sunt înregistrate aproape 3000 de cazuri de meningită. Geografic, boala mizeriei - a mâinilor nespălate, cum spun cadrele medicale - lovește cu predilecție în județele Iași, Suceava, Botoșani, Bacău, Neamț, Constanța, Mureș, Vaslui, Vrancea, Maramureș, Timiș, Harghita și Hunedoara. Aradul pare, cel puțin deocamdată, neafectat de această plagă (deși, în mod neoficial, se vorbește că există bolnavi de meningită și în municipiul nostru). Se vehiculează cifra de 13 cazuri de meningită în județul Arad, un număr mic, e adevărat, numai că nu aceasta este problema. Interesează, cred, cum este posibil ca această boală a murdăriei să aducă printre români o suferință în plus. Suntem săraci, avem venituri umilitor de mici, dar chiar atât de neajutorați nu suntem încât să nu putem trăi în condiții de igienă. Oricât de umilă este o familie de români, bani de un săpun pentru spălatul mâinilor tot poate procura dacă dorește. Se pare însă că nu sărăcia lucie poartă principala vină pentru îmbolnăvirile de meningită ci carențele românului în materie de civilizație.

Măcar apă avem suficientă, am putea să trăim în curățenie corporală ireproșabilă, dacă nu ne-am lăsa pradă indolenței și nepăsării. În lipsa unei educații ecologice adecvate, românul cu năravuri balcanice se simte bine în „suc propriu", nespălat decât la zile mari ori nebărbierit cu zilele. La școală, copiii învață matematică de înaltă clasă, dar prea puțin la capitolul igienă. Chiar și școlile sunt adeseori spații ale mizeriei. Cine se îndoiește, poate face un test, dar nu este recomandabil: intrând într-un grup social se va înspăimânta de scârboasa imagine a locurilor unde copiii își satisfac nevoile fiziologice. Cei mici - în prezent cea mai afectată categorie de pacienți - sunt obișnuiți încă din școală să se complacă în mizerie, în murdărie crâncenă. Adeseori, instituțiile școlare nu dispun nici măcar de un minim de materiale destinate menținerii igienei și curățeniei. Și nu este vorba aici doar despre toalete pentru că inclusiv sălile de clasă, coridoarele ori spațiile de joacă sunt neigienizate cu anii!

Te apucă oroarea și când intri într-o toaletă publică aflată în administrarea primăriei. Mizeria (la propriu vorbind) este întinsă pe pereți cu degetele cu care se ține lingura și furculița...

ȘTEFAN TABUIA

(Continuare în pagina 4)

PARLAMENTARII ARĂDENI, ÎNAINTEA SESIUNII EXTRAORDINARE

Luni începe sesiunea extraordinară a Parlamentului. Astfel, vacanța parlamentarilor ia sfârșit. Pentru informarea cititorilor noștri, i-am contactat pe parlamentarii arădeni, punându-le următoarele întrebări:

1. Care este principala d-voastră realizare în perioada vacanței parlamentare?

2. Cum veți vota Legea restituirii imobilelor naționalizate, în sesiunea de urgență?

Pag. 5

De luni

SE ÎNTRERUPE FURNIZAREA APEI CALDE

Având în vedere adresa 8031/13.07.1999, primită prin fax de la SC Termoelectrica S.A., Sucursala Electrocentrale Arad, prin care s-a stabilit perioada de oprire a instalațiilor pentru efectuarea lucrărilor de revizie anuală, S.C. ARTERM S.A. anunță consumatorii din municipiul Arad că începând cu data de luni, 23 august 1999, ora 0,00, se va opri furnizarea apei calde menajere până în data de 27 august 1999.

Consumatorii sunt rugați să ia măsurile necesare pentru efectuarea reparațiilor la instalațiile interioare și la distribuția din subsoluri.

Nu se va relua furnizarea apei calde menajere la consumatorii care au datorii către S.C. ARTERM S.A. Arad.

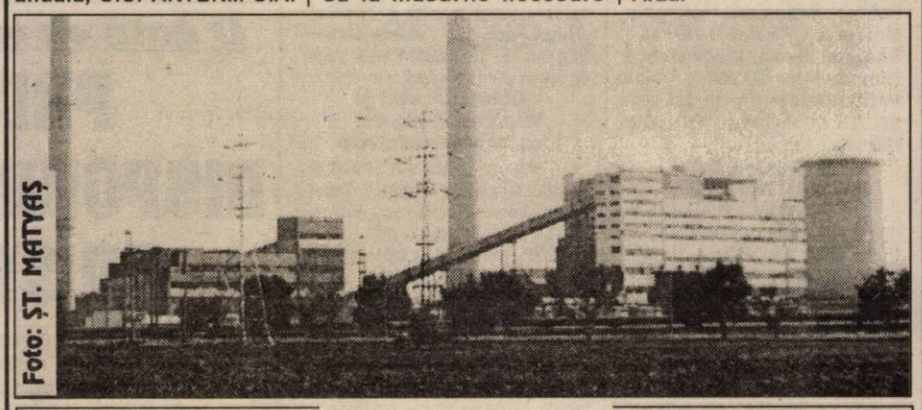

Foto: ȘT. MATYAȘ

De luni, la CET Arad se închide „robinetul" de apă caldă

MEN informează

ANUL ȘCOLAR VA ÎNCEPE LA 1 SEPTEMBRIE 1999

Anul școlar va începe la 1 septembrie 1999, însă, în cazul unor epidemii, inspectoratele școlare pot schimba această dată, cu condiția să asigure 170 de zile de școală, vacanțele programate și să respecte orarul examenelor naționale, informează Ministerul Educației Naționale (MEN).

Anul școlar 1999-2000 va avea următoarea structură: primul semestru va cuprinde 17 săptămâni și 3 zile, dintre care perioadele de învățământ sunt 1 septembrie 1999-22 octombrie 1999, 1 noiembrie 1999-17 decembrie 1999 și 10-28 ianuarie 2000, iar vacanțele sunt între 23-31 octombrie 1999 și 18 decembrie 1999-9 ianuarie 2000. Ziua de 1 Decembrie este zi liberă.

Semestrul al doilea se va desfășura pe o perioadă de 16 săptămâni și 4 zile, între 7 februarie și 15 iunie 2000. Se va acorda o săptămână de vacanță de Paști și încă o săptămână, fie legată de vacanța de Paști, fie într-o altă perioadă din timpul semestrului, în funcție de decizia școlilor și cu aprobarea inspectoratului școlar județean. Ziua de 1 Mai este zi liberă.

Vacanța de vară va fi între 16 iunie și 31 august 2000. În anul școlar 1999-2000, examenul de capacitate se va desfășura în perioada 19-23 iunie 2000, iar prima sesiune a examenului de bacalaureat va fi între 27 iunie și 7 iulie 2000.

În situații de forță majoră (caniculă, epidemii), inspectoratele școlare pot schimba structura anului școlar, cu condiția să asigure 170 de zile de școală, vacanțele programate și să respecte orarul examenelor naționale.

UȘI ȘI FERESTRE DIN ALUMINIU ȘI P.V.C.
GEAM TERMOPAN
ALGLASS
MOBILIER LA COMANDĂ
FIRME ȘI RECLAME
STR ROȘIORI 26
TEL/FAX/ 057/289053

PREȚURI DECENTE la tâmplărie din ALUMINIU
SERGIU-GEANINA
Vă oferă
● Tâmplărie aluminiu din import și românești
● P.V.C. și geamuri termopan
● Rolete și jaluzele -
Telefon: 279699; 092292559
Arad, Str. Voinicilor, Nr. 34.

Drama marinarilor români
VAPOARELE ARESTATE ÎN PORTURILE LUMII SUNT „UITATE" DE STATUL ROMÂN

Pag. 3

Pe strada, în cartierul și în localitatea ta se întâmplă multe lucruri interesante. Vrei să le cunoști, vrei să afli tot ce se petrece în jurul tău. Vrei să știi ce fac, dar mai ales ce nu fac autoritățile locale, cum te reprezintă cei pe care i-ai ales, cum sunt cheltuiți banii tăi. Vrei să fii zilnic bine și corect informat? Ai nevoie de un ziar în care să găsești răspuns la întrebările care te frământă?

ABONEAZĂ-TE LA ADEVĂRUL

■ Pentru luna septembrie, prețul abonamentului este de numai 20.000 lei ■ Se pot face abonamente și pe următoarele trei, șase luni și un an ■ Abonații pot câștiga lunar 10 premii de fidelitate în valoare de o jumătate de milion de lei fiecare.

◆ **La sfârșitul anului, abonaților le vor fi oferite premii speciale în valoare de zeci de milioane de lei.**

Citește „ADEVĂRUL" - cotidianul care îți oferă, cu promptitudine, cele mai interesante și utile informații

Foto: ONORIU FELEA

... și dacă primesc indexarea de 0,2%, mai pun de la mine și poate mi-o ajunge să plătesc și impozitul pe pensie!...

MOBIL VENEZIA
■ MOBILIER MODERN LA COMANDĂ
■ AMENAJĂRI SPAȚII COMERCIALE
■ MATERIALE IMPORT
■ CALITATE SUPERIOARĂ
STR. VIȘINULUI NR. 74
TEL: 057/224885
092/77736!

CALENDAR

◆ Astăzi, Soarele răsare la ora 6 și 25 de minute și apune la ora 20 și 12 minute.

◆ Au trecut 233 de zile din acest an. Au mai rămas 132 de zile până în 2000!

◆ **Praznicul zilei: Biserica ortodoxă**: Sf. Ap. Tadeu; Sf. Mc. Donat diaconul, Romul preotul, Silvan diaconul și Venust; **Biserica romano-catolică**: Pius al X-lea; **Biserica greco-catolică:** Sf. Ap. Tadeu și Sf. Mc. Vasa; Sf. Papa Pius X.

A venit BARZA!

La Arad: Buda Tania Ioana, Avram Lavinia, Mogyorosi Roberto, Buza Ioan Patrik, Miclăuș Adelin Iulian, Făicuța Marian, Puie Mădălina Adelina, Criste Rafael Aniel, Nica Simion Ioan, Fekete Liviuța.

La Chișineu Criș: Herlo Carmina Diandra, Indreica Tabita.

La Sebiș: Gligor Ștefan.

VREMEA

Pentru 24 de ore vremea va fi instabilă cu cerul temporar noros în prima parte a zilei. Spre după-amiază, vremea se va ameliora și cerul se va degaja treptat. În cursul dimineții, trecător vor mai cădea averse de ploaie însoțite de descărcări electrice și intensificări de vânt.

Temperaturi maxime: 25 la 29°C . Temperaturi minime: 14 la 17° C.

AU PLECAT DINTRE NOI

✝ Selejan Teodor (1957); Cocioi Vasile (1938); Sfara Vasile (1929).

Finanțele prelungesc emisiunea de certificate de trezorerie

Începând cu 23 august și până în 27 august a.c. Ministerul Finanțelor prelungește emisiunea de certificate de trezorerie pentru populație cu dobândă de 72% pe an, pentru 90 de zile calendaristice. Termenul de răscumpărare în zilele de 21- 25 noiembrie. Certificatele de trezorerie se pun în vânzare, în numerar, la Administrația financiară a municipiului Arad, la cirscumscripțiile financiare orășenești și percepțiile fiscale, cu trezorerii.

Subscrierile se pot efectua și prin virarea de către persoanele fizice din conturile deschise la Băncile comerciale în contul Trezoreriei. Avantajele investiției în certificate de trezorerie - protejarea economiilor de riscurile inflației și ale pieții bancare, garantarea de către Stat a rambursării la scadență a sumelor depuse și plata dobânzilor aferente. Dobânzile nu se impozitează.

D.S.

ACTUALITATEA CULTURALĂ

CINEMATOGRAFE

Dacia: După faptă și răsplată (SUA) 9,30; 11,45; 14; 16; 18; 20

Mureșul: Cum să devi newyorkez (SUA) 10; 12; 14; 16; 18

Arta: Gorila Joe (SUA) 15; 17; 19

Sala mică: Întâlnire cu Joe Black (SUA) 15; 18

Grădina de vară: Gorila Joe (SUA) 21,00

Progresul: 007 și imperiul zilei de mâine (SUA) 18,00

CONCERTE

Filarmonica de Stat Arad vă invită duminică 22 august 1999, ora 20, la concertul coral: Cântece tradiționale din nordul Italiei (Valdifiemme), susținut de corala bărbătească **„GENZIANELLA" - ITALIA**. Intrarea este liberă.

Dimineața vor avea loc, concursuri dotate cu premii.

Spectacol de muzică și poezie

Azi se împlinesc 165 de ani de la acordarea Municipiului Arad a Diplomei de oraș liber regesc. În amintirea acestui moment istoric important, Casa de cultură a Municipiului Arad, în colaborare cu administrația strandului „Neptun" organizează un spectacol poetico-muzical în incinta strandului.

Spectacolul va începe azi, de la ora 16, și va fi susținut de Teatrul Vesnic Tânăr, condus de actrița Emilia Dima Jurcă, ne mai informează dl. Mihai Popovici, directorul Casei de cultură a Municipiului Arad.

UTILITARE

• PIEȚE, TÂRGURI

Astăzi este zi de piață la Chișineu Criș, Lipova, Pâncota, Felnac, Grăniceri, Hălmagiu, Moneasa, Pecica, Vârșand, Socodor, Șeitin, Vladimirescu, Zimandu Nou, Covăsânț. Târguri **săptămânale** se desfășoară astăzi la Lipova, Pâncota, Hălmagiu, Moneasa.

• FARMACIA DE SERVICIU

De sâmbătă până luni este de serviciu, cu program non-stop, **Farmacia 71**, P-ța A. Iancu. Telefon **280979**.

Farmacia **„Crai Nou Alfa"**, situată la parterul blocului 68, cartierul Alfa, telefon **277644** și **„Noua Farmacie"**, strada Andrei Șaguna nr. 15, telefon **948**, sunt de serviciu cu program non-stop.

• CONSULTAȚII ȘI TRATAMENTE CU PROGRAM NON-STOP

Cabinetul „Apollonia", situat la parterul blocului din spatele Casei Albe (zona Gării), str. Miron Costin nr. 13, sc. A, ap. 1, tel. 251225, efectuează tratamente injectabile (intramuscular și intravenos), aerosoli, E.K.G., ecografie și analize laborator.

• URGENȚE STOMATOLOGICE

Serviciul de urgență stomatologică, situat pe strada Andreescu - vizavi de ieșirea de la Cinematograful Dacia - este zilnic deschis non-stop. Telefon: 253794.

• ÎNREGISTRĂRI ÎN CAZ DE DECES

În caz de deces, la Biroul de stare civilă de la Primăria Arad se pot face înregistrări sâmbătă și duminică, între orele 9-11.

Cronică rutieră

De la începutul anului și până în prezent, pe raza județului Arad au avut loc 103 accidente de circulație, soldate cu 43 de morți și 95 de răniți grav. Din vina unor cetățeni străini s-au produs 19 accidente. În ordine, pe primul loc se află turcii, urmați de italieni, bulgari și greci, a declarat mr. Gheorghe Câlb, din cadrul Serviciului poliției rutiere.

În ultima săptămână, caracterizată de același, ca „destul de liniștită", au avut loc șase accidente soldate cu un mort, doi răniți grav și trei răniți ușor.

Agenții de circulație au reținut 35 de permise de conducere, din care 12 pentru alcool și 10 pentru nerespectarea normelor la trecerea de nivel cu calea ferată.

HOROSCOP

Sâmbătă, 21 august

BERBECUL (21.03-20.04). Invitând persoanele potrivite veți petrece un sfârșit de săptămână foarte plăcut.

TAURUL (21.04-20.05). Nu veți reuși să-i țineți pe concurenți la distanță, pentru că nu vă veți afla tocmai într-o formă bună.

GEMENII (21.05-20.06). Veți da cuiva o mână de ajutor și veți fi răsplătit. Bineînțeles că puteți făuri diverse planuri, singura problemă este dacă merită să vă pierdeți timpul cu ele.

RACUL (21.06-22.07). Va trebui să faceți uz de farmecul personal, dar fiți atent să nu întindeți coarda prea tare.

LEUL (23.07-22.08). Veți reacționa cum vă va dicta inima, moment prielnic pentru „amicii" care vor să profite de pe urma dvs.

MOCHETA
Arad, Piața Gării
Telefon 235221
Vinde și montează mochetă la prețuri cu o reducere de 10-20%

FECIOARA (23.08-22.09). Oare trebuie să se îndeplinească imediat visul pe care-l aveți? Puțină răbdare! Nu uitați de achitarea datoriilor.

BALANȚA (23.09-22.10). Aveți parte de o zi plină dar veți depăși toate obstacolele care se vor ivi.

SCORPIONUL (23.10-21.11). Nu vă încredeți în laudele deșarte care vi se aduc și fiți atent pentru a nu omite ceva.

SĂGETĂTORUL (22.11-21.12). Dacă vi se va face o ofertă, trebuie s-o considerați ca pe un lucru de onoare și să vă decideți imediat.

CAPRICORNUL (22.12-19.01). Este recomandabil să ascultați și părerile altora, nu să vă bazați numai pe cele proprii. Spre seară se va elucida un mister.

VĂRSĂTORUL (20.01-19.02). Într-o anumită situație-vă va fi foarte greu să rămâneți obiectiv. În cadrul unor discuții trebuie să vă limitați strict la subiect.

PEȘTII (20.02-20.03). Este posibil să faceți cuiva un rău. Atenție, persoana implicată se va răzbuna imediat. În viața sentimentală se vor ivi schimbări.

„Adevărul" vă ascultă

La telefonul 280944, între orele 9,00-12,00

Nou loc de pășunat

D-na Elena Maçovei, din Micălaca este nemulțumită de mizeria din fostul parc „23 august". „În parcul în care s-au investit atâția bani, au ajuns acum să pască vacile. E atât de trist să vezi mizeria ce ne înconjoară! Nici măcar nu suntem capabili să păstrăm ceea ce avem! Unde vom ajunge?".

Mizeria domină în Micălaca

Tot d-na S.M., ne sesizează existența unui morman de gunoi la trecerea de la Zona 500 la Zona 300. „Este posibil așa ceva? Chiar nu mai știm să ne gospodărim deloc?".

Întuneric beznă

Dl. Cârlijan Ioan: „Între str. Teiului și Unitatea militară nu există becuri. E întuneric beznă. Oare nu se găsește nimeni să facă ceva în acest sens?

M. M.

Alo, ambulanța!

Joi, în jurul prânzului Serviciul de ambulanță a fost solicitat la domiciliul lui N.S., un bărbat de 83 de ani. Acesta a suferit un traumatism prin cădere și un traumatism coloană lombară. A fost transportat la secția chirurgie a Spitalului Județean.

F.C., un bărbat de 55 ani a cerut ajutor medical la domiciliu. S-a constatat un traumatism maxilo-facial, fractură piramidă nazală, datorate unei agresiuni.

În urmă cu o zi, un bărbat a fost găsit căzut pe stradă. Se afla în stare de ebrietate.

În discoteca Corleone de pe strand, C.I., o femeie de 29 de ani a suferit un traumatism abdominal.

MADIANA MICAN

O dată cu noua legislație

PRIVAȚII DISPONIBILIZEAZĂ CU SUTELE!

În conferința de presă de ieri, dna Claudia Miuțescu, purtătoarea de cuvânt a Agenției județene de ocupare și formare profesională, a prezentat pe larg normele metodologice de aplicare a Ordonanței 98/1999.

Potrivit acestei ordonanțe, beneficiază de plăți compensatorii salariații încadrați cu contract individual de muncă, pe durată nedeterminată, la societăți comerciale, companii naționale, societăți naționale, regii autonome sau alte unități aflate sub autoritatea administrației publice locale sau centrale, unități și instituții finanțate din fonduri bugetare și extrabugetare, care sunt disponibilizați prin concedieri colective efectuate în procesul de restructurare, reorganizare, închidere operațională, privatizare sau lichidare.

Nu beneficiază de plăți compensatorii salariații încadrați în aparatul propriu și în serviciile publice descentralizate ale administrației publice centrale și locale.

În Arad, până la sfârșitul anului, vor fi disponibilizați de la firmele private peste 700 de persoane.

În legătură cu celelalte precizări ale Ordonanței 98/99 precum și cu prevederile Ordonanței 100/99 vizând disponibilizările de cadre militare și angajați civili ai M. I., vom reveni în zilele următoare.

N. OPREAN

S.C. „Adevărul" SRL nu-și asumă responsabilitatea pentru conținutul articolelor publicate, aceasta revenind în exclusivitate autorilor.

ANUNȚ

Școala de arte Arad face înscrieri pentru anul școlar 1999 - 2000 la următoarele specializări: pian-orgă, canto clasic, canto - muzică ușoară, canto - muzică populară, chitară, acordeon, vioară - violoncel - contrabas, instrumente de suflat, baterie, actorie, grafică, pictură, sculptură, design, dans clasic, dans popular, dirijat coral.

Înscrierile se fac zilnic la sediul școlii din B-dul Revoluției nr. 85.

ADEVĂRUL
COTIDIAN INDEPENDENT ARAD

Editor: S.c. ADEVĂRUL s.r.l. Arad

● COD FISCAL R 1681938 ● COD SICOMEX 19.604 ● CERTIFICAT J 02/1886 din 31 X 1991 ● COD SIRUES 02095660l ● ISSN 1220 - 7489

Redacția și administrația: 2900 Arad, Bd. Revoluției nr. 81. **Telefoane:** SECRETARIAT - **281802**, fax **280655, 280625**; ADMINISTRAȚIE - CONTABILITATE- **281797**; MICA PUBLICITATE - **210775**, MAREA PUBLICITATE - **280904**; CLUBUL PRESEI - **280989**.

Consiliul de administrație: DOREL ZĂVOIANU (președinte) **telefon 281802, 280625**; ȘTEFAN TABUIA (vicepreședinte) **telefon 210776**; MIRCEA CONTRAȘ (redactor-șef) **telefon 281802, 280854**; NICU COJOCARU (director comercial) **telefon 280904**; DOREL BARBU (contabil-șef) **telefon 281797.**

Colegiul de redacție: MIRCEA CONTRAȘ (redactor-șef); AUREL DARIE (secretar general de redacție) **telefon 281802, 280854**; MIRCEA DORGOȘAN (șef secție actualități); telefon **281855; 280003**; IOAN IERCAN (șef secție politică), telefon **280943**; DORU SAVA (șef secție social-economic), telefon **281738**; VASILE FILIP (șef secție cultură-învățământ), telefon **281855; 280003**; ALEXANDRU CHEBELEU (șef secție sport), telefon **281701**; SORIN GHILEA (șef secție tineret) **telefon 281855, 280003**; MARCEL CANCIU (șef secție foto), telefon **280943**; NICU COJOCARU (șef secție publicitate) telefon/fax: **280904.**

Tiparul executat la Imprimeria S.C. MEDIAGRAF S.A. ARAD, str. Feleacului F.N., telefon 250902, fax 250920.

Echipa de serviciu
AUREL DARIE
-secretar de redacție.
Bianca Felea, Ioan Leac, Dina Rujan, Ramona Vidulescu
– tehnoredactare computerizată.
Ioana Frățilă, Doina Jurcă, Aurica Telcian, Daniel Vizitiu
– corectură.

PREȚUL AURULUI

BANCA NAȚIONALĂ. **Pentru gramul de aur de 24K**: prețul cu ridicata - 133.866 lei, iar prețul de achiziție - 120.479 lei. Prețuri valabile ieri.

PIAȚA NEAGRĂ - **Aur 14 K** cumpărare: 75.000 lei/g, vânzare: 95.000 lei/g.

Aur 18 K cumpărare: 100.000 lei/g, vânzare: 130.000 lei/g.

CURSUL VALUTAR*

VALORI ÎNREGISTRATE IERI, 20 AUGUST 1999

Denumirea valutei	BNR	BCR		BRD		Banca Transilvania		Banca Agricolă		BIR		Bursa neagră	
		C	V	C	V	C	V	C	V	C	V	C	V
Dolar	16101	16025	16175	15950	16110	15770	16140	15950	16120	15670	16130	15800	15900
Marca germană	8673	8540	8794	8540	8725	8500	8710	8550	8690	8410	8755	8500	8600

Drama marinarilor români!

VAPOARELE ARESTATE ÎN PORTURILE LUMII SUNT „UITATE" DE STATUL ROMÂN

Faptul că în diferite porturi ale lumii sunt mereu arestate vapoare românești, nu mai este o noutate. Inedit este însă faptul în care autoritățile române se comportă cu bieții marinari care n-au nici o vină că țara noastră a ajuns la pragul de jos al sărăciei. Joi, la sediul redacției am întâlnit câțiva marinari care se întorceau din Franța, părăsind bordul vaporului OSCAR Jupiter aparținând firmei CNM Romline Constanța, vapor ce a fost arestat în portul Nantes (Franța).

Pe 13 ianuarie 1998, nava sosea în portul francez. În timpul operațiunii de descărcare a mărfii, (e vorba de zahăr), s-a constatat că o parte din aceasta este degradată. Cauza este simplă... Cu două zile înainte de a ajunge în portul Nantes, nava Oscar Jupiter a fost surprinsă de o puternică furtună și așa cum spunea un membru al echipajului - **„din vapor aproape că am ajuns submarin. Cele 30 de tone de zahăr s-au deteriorat."**

Drept urmare, vaporul a fost arestat! După această arestare au mai apărut două arestări pentru același vapor, de la firmele Petromarin Cipru și Hyunday Londra, tot din cauza unor datorii neachitate. Toate acestea au contribuit ca vaporul, după descărcarea mărfii, să fie tras la o **dană moartă**, acolo unde se află și în prezent. Echipajul a rămas pe navă solicitând schimbarea echipajului și plata drepturilor la zi. La toate acestea compania românească a răspuns că nu poate plăti toate datoriile dar o parte a marinarilor să se întoarcă în țară deoarece aici vor fi plătiți.

„Pentru a ne recupera drepturile, la sugestia companiei (personal a d-lui manager general) am apelat la avocatul care reprezenta nava în procesele de arest. Cu ajutorul C.G.T. Nantes am intentat proces companiei românești **Romline**, pentru ca, în cazul în care nava va fi vândută pentru a se acoperi datoriile către firmele ce au arestat nava, din respectivii bani să ne recuperăm și noi, marinarii, toate drepturile ce ne revin", - ne spunea dl. **Lebidov Roman**, din Tulcea, radiotelegrafist pe navă.

În această perioadă echipajul s-a confruntat cu lipsurile ce au intervenit la bordul navei. E vorba de alimente, materiale igienico-sanitare, medicamente etc. Fără bani, marinarii au fost obligați să primească ajutorul diferitelor societăți umanitare franceze. Pe lângă aceste societăți au fost și persoane fizice ce au sărit în ajutorul marinarilor români sechestrați pe navă. Mai mult decât atât, organele locale din Nantes au oferit marinarilor un teren pentru a fi cultivat, în vederea supraviețuirii. „În august 1999, ne spunea dl. **Gheorghe Ion** - strungar pe navă, din Medgidia, am decis, după o ceartă cu compania, să ne întoarcem în țară. Astfel că, am apelat la familii care ne-au trimis bani (împrumutați de la cunoștințe) pentru a ajunge în țară." Pe navă n-au mai rămas decât comandantul ajutat de încă un marinar. „Compania ne-a spus că ne dă aprobarea să părăsim bordul navei dar cu mijloace proprii. Să ne facem rost de bani, de viză etc", spunea dl. **Stancu Laurențiu** - șef mecanic, din Constanța.

Cei trei marinari au ținut să mulțumească vameșilor de la Vărșand pentru că nu i-au ținut la rând în vamă, ajutându-i la toate documentele necesare intrării în România. De asemenea, vor să mulțumească și d-lui **Iulius Pop** pentru primirea și găzduirea la Arad. Asupra lor, marinarii aveau articole decupate din presa franceză, acolo unde situația vaporului **Oscar Jupiter** era prezentată pe larg, inclusiv faptul că echipajul a ținut greva foamei timp de 24 de zile. Acum, cei trei marinari de la Romline se află în drum spre casă. Din păcate, cazul prezentat mai sus e numai unul din zecile petrecute cu vapoarele aflate sub pavilion românesc. La omu' sărac, nici boii nu trag...

SORIN GHILEA

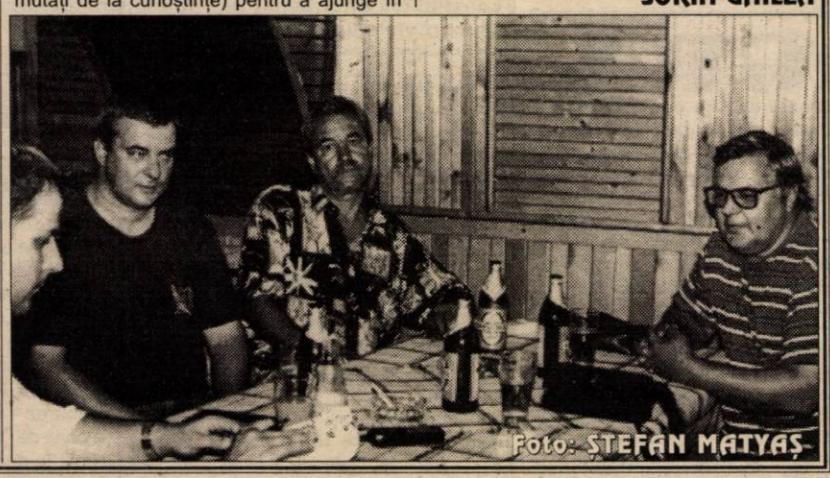

Foto: ȘTEFAN MATYAȘ

CONSILIUL LOCAL AL MUNICIPIULUI ARAD

cu sediul în Municipiul Arad, Bd. Revoluției, nr. 75

Organizează în data de 15.09.1999, ora 11, licitație publică pentru vânzarea următoarelor terenuri:

1. Suprafața de 15.000 mp., în vederea realizării unui spațiu comercial - supermarket.
2. Suprafața de 5.000 mp, în vederea realizării unor construcții în domeniul industriei alimentare (conservarea unor produse din carne și producere de adaosuri pentru mâncăruri și supe).
3. Suprafața de 1000 mp, în vederea realizării unor construcții în domeniul industriei alimentare (abator pentru sacrificat animale).

Caietul de sarcini și instrucțiunile pentru ofertanți pot fi studiate la sediul Primăriei Municipiului Arad, Bd. Revoluției nr. 75, camera 15, începând cu data de 30.08.1999.

La licitație se pot înscrie persoane juridice române.

Ofertele se pot depune în perioada 1.09-10.09.1999, ora 12, la Primăria municipiului Arad - camera 15.

Informații suplimentare la telefon nr. 040-57-280.254.

Primar,
VALENTIN PAUL NEAMȚ

Precizare

Referitor la Normele de igienă privind producția, prelucrarea, depozitarea, păstrarea, transportul și desfacerea alimentelor cuprinse în Ordinul nr. 976 al ministrului Sănătății, despre care ziarul nostru a scris recent, facem următoarea precizare: prevederea legată de necesitatea păstrării de către unele unități de alimentație publică și colectivă a mâncărurilor pregătite sună exact în felul următor. Citățm din normele amintite, art. 37, litera e: **„În unitățile de alimentație colectivă și de alimentație publică în care sunt servite grupuri organizate - turiști, mese comune etc. - se vor prepara mâncăruri pregătite în aceeași zi, din care se vor păstra probe (în recipiente curate, opărite, acoperite și etichetate) timp de 48 de ore, la o temperatură de + 4°C, în spații frigorifice special destinate acestui scop."**.

În perioada următoare

RATA ȘOMAJULUI VA CREȘTE ALARMANT

Odată cu apariția Ordonanței 98/1999 și a normelor metodologice de aplicare a acestei ordonanțe cu privire la disponibilizații colectiv de la firmele private și alte instituții care vor beneficia de plăți compensatorii, se așteaptă ca rata șomajului să crească și în județul Arad.

9,66%, cât este în prezent rata șomajului, nu cuprinde și pe cei care, fie au intrat în șomaj de la începutul lunii, fie vor intra în continuare.

Spre exemplu, cu începere de la 1 august, a. c., 17 angajați de la Inspectoratul județean de protecție a plantelor au fost disponibilizați colectiv. „Azi (ieri) Foraj sonde Zădăreni a făcut documentarea pentru a disponibiliza colectiv, 180 de persoane. Alfarul dorește să disponibilizeze 340 de angajați, alte numeroase firme din județ intenționând să-și restructureze și ele activitatea, din aceasta rezultând alți potențiali șomeri", ne-a informat dl. Iancu Gheorghe, director Ocupare și formare profesională în cadrul Agenției județene de ocupare și formare profesională Arad.

Dacă mai punem la socoteală că nu peste multă vreme și absolvenții promoției '99 vor putea intra în șomaj, temerile cu privire la creșterea alarmantă a ratei șomajului sunt întemeiate.

N. OPREAN

S.C. „MGA" S.R.L.

Angajează:
CROITORESE și TAPIȚERI CALIFICAȚI
Informații la sediul firmei din str. Bicaz, nr. 5/A, telefon: 288177.

(5224231)

S.C. „MOBILA TAPIȚERIE" S.R.L. ZALĂU

Vinde prin magazinul din Arad, Str. M.I. Antonescu (Dobrogeanu Gherea) Nr. 22

- **COLȚARE EXT. PLUȘ** - la cele mai mici prețuri
- **COLȚAR MARE, MIJLOCIU, MIC** - preț 2.700.000 - 4.800.000 lei
- **CANAPELE EXTENSIBILE** - 1.500.000-2.300.000 lei
- **FOTOLII PAT** - 980.000 lei

Program zilnic: 9-17; sâmbăta: 9-13.
Telefon: 092-734994

(5224235)

Din cauza banilor puțini

17 PRIMĂRII DIN JUDEȚ ȘI-AU REDUS PERSONALUL

Micimea bugetelor locale în acest an a determinat conducătorii de primării din județ să ia măsuri drastice pentru reducerea tuturor cheltuielilor. Dacă la început s-a renunțat la iluminatul public, acum s-a ajuns la disponibilizarea de personal. Au fost reduse și chiar desființate o mulțime de posturi, de la portar până la directori de cămine culturale. Această situație gravă se înregistrează, la ora actuală, în nu mai puțin de 17 primării din județ, în fiecare dintre acestea fiind disponibilizate două, trei și chiar patru persoane. Cele mai afectate sunt primăriile din Dieci, Felnac, Vărădia, Chisindia.

De asemenea, în majoritatea localităților județului, consilierii locali nu și-au primit indemnizațiile de ședință de mai multă vreme, așteptând cu nerăbdare rectificarea bugetului care ar mai putea aduce ceva bani în vistieriile goale ale primăriilor.

Ș. POPESCU

Concursul de creație literară „Orfeu"

Revista „Cetatea culturală", sub egida Consiliului Local al municipiului Cluj - Napoca, organizează ediția a III-a a Concursului de creație literară „Orfeu".

Concursul cuprinde trei secțiuni: poezie, proză și eseu (istorie și critică literară). El se adresează, în principal, tinerilor nedebutanți editorial. Cei ce doresc să participe la concurs trebuie să trimită materiale (maximum 10 pagini dactilografiate) în 3 exemplare, pe adresa: Revista „Cetatea culturală", str. Moților nr. 1-3, 3400 Cluj - Napoca, până în data de 25 septembrie a.c.

Vor fi acordate premii pentru fiecare din secțiunile concursului de către un juriu alcătuit din redactori ai revistei „Cetatea culturală" și membri ai Uniunii Scriitorilor din România. Președintele juriului este scriitorul Constantin Cubleșan.

Festivitățile de premiere se vor desfășura în data de 11 octombrie a.c., ora 14,30, în Sala de sticlă a Primăriei municipiului Cluj - Napoca.

Organizatorii vor suporta cheltuielile de deplasare a câștigătorilor.

CÂND ALEȘII NOȘTRI N-AU TIMP DE LUCRURI „MĂRUNTE"

„Sunt una din miile, sutele de mii de șomeri care au năpădit țara ca ciupercile după ploaie. Am ajuns să-mi urăsc existența goală și plină de insatisfacții, mi-e silă de tot ce mă înconjoară și simt nevoia să vomit, tot ce se întâmplă este un nonsens. Nu mai merită nici măcar efortul de a respira, de a te trezi în fiecare dimineață să mergi la serviciu (dacă ești norocos să ai unul). Sunt profund dezamăgită de tot ce a devenit societatea asta coruptă, în stare de putrefacție, colcăind de viermi îngrășați cu indiferența crasă a celor ce o conduc.

„ O luptă-i viața, deci te luptă"/ spunea genialul Eminescu dar cine mai are chef să lupte în această lume hidoasă, plină de monștri supraponderali, care ling cu nesaț ciolanul tranziției?! Se răsucesc în morminte, marii voievozi și martirii tuturor revoluțiilor care au fost și poate vor mai fi pe aceste meleaguri. De-am fi mai atenți, poate am percepe, măcar și mental, vaietele lor de jale pentru ceea ce a devenit „Dulcea Românie" a marelui nostru poet. Unii au luptat să scape țara de turci, alții luptă să o vândă pe prețul inconștienței lor. Acum, nimic nu se mai produce în România, savanții și geniile noastre fug mâncând pământul, în Occident, iar cei care n-au nici o șansă cu străinătatea, se sinucid. Mai așteptăm o Apocalipsă? Ce ironie!, doar o avem aici, instalată de ani de zile, ne mănâncă sufletele, precum cancerul organismul. Privim neputincioși la tabloul haotic în care ne vedem țara prăbușindu-se în ruine, minunata noastră „Românie pitorească", cântată și glorificată de cei mai adânci gânditori ai neamului. Ni se umplu ochii de lacrimi, iar inima ni se strânge de durere și „noi" cei mulți am vrea să facem ceva, să o scoatem din mocirla neputinței, dar ne lipsește divina scânteie, am devenit săraci și goi atât pe dinăuntru cât și pe dinafară."

FELICIA FILIMON,
strada Episcopiei Arad

Poșta redacției

Am reprodus o parte din scrisoarea d-nei Felicia Filimon, simptomatică pentru starea de spirit a tot mai multor români. O scrisoare - să recunoaștem - cutremurătoare, ea aducând sub ochii noștri tragismul celor rămași fără un loc de muncă și mai ales lehămisirea lor față de promisiunile fără acoperire ale guvernanților. Evident, în fața unei asemenea situații, nu vedem ce ai mai putea spune, lucru la care Puterea de astăzi ar trebui să se gândească dacă ea n-ar fi preocupată îndeosebi de stoarcerea a tot felul de foloase pe ultima sută de metri care i-a mai rămas, înaintea intrării din nou în anonimatul opoziției.

Așa zișii gospodari ai Aradului

„Stimată redacție, mă numesc Sergiu Ionescu, sunt născut în Arad și de 4 săptămâni stau în casă cu piciorul amputat fiind ieșit din Spitalul Județean Arad, secția chirurgie, la 23.VII.1999. Nu mă mai pot mișca sau plimba prin dragul și iubitul meu oraș natal. Să văd și să savurez frumusețea lui, de fapt amintirile mele dragi legate de atâtea locuri, instituții, parcuri etc. atât de infect gospodărite astăzi de așa zișii gospodari ai orașului, care le dă pita cea de toate zilele și milioanele din buzunarele locuitorilor Aradului. Aceștia habar n-au de ce a fost odată Aradul, de cum a arătat, cât de bine a fost gospodărit de adevărații arădeni, de adevărații gospodari. Azi în C.L.M. așa zișii politicieni ai Aradului se ceartă pentru câțiva arginți ai diavolului, pentru groapa de gunoi etc. și pentru alte lucruri nu zic importante dar a căror realizare întârzie mereu. Până când și de ce oare? Așa să le ajute Dumnezeu lor, după cum fac, vorbesc și gândesc despre Arad."

Despre starea de astăzi a Aradului ziarul nostru a scris nu o dată semnalând degradarea sa tot mai accelerată, începând cu aceste drumuri comunale, denumite cam pompos străzi și terminând cu cerșetorii care au ajuns să sufoce orașul. De altfel, la redacție primim aproape zilnic numeroase scrisori și telefoane pe această temă.

Spre a fi însă drepți, până la capăt, se poate spune însă că totuși câte ceva s-a mișcat și se mișcă în Arad, sub raportul gospodăririi sale doar că ritmul este cam de melc, lucru care, firesc, nemulțumește și enervează.

M. DORGOȘAN

UN NOU BILANȚ PROVIZORIU INDICĂ PESTE 10.000 DE MORȚI ÎN URMA CUTREMURULUI DIN TURCIA

Peste 10.000 de persoane și-au pierdut viața în urma cutremurului de marți din Turcia, numărul răniților cifîndu-se la peste 45.000, conform unui bilanț dat publicității de Centrul de criză al Guvernului turc, relatează AFP.

Conform ultimului bilanț provizoriu, realizat pe baza cifrelor înregistrate vineri la ora 14.00, cutremurul a provocat moartea a 10.059 persoane și rănirea altor 45.017. Bilanțul anterior indica 8.713 morți și 34.076 de răniți. Seismul s-a produs marți la ora 00.02 GMT, a avut o intensitate de 7,4 grade pe scara Richter și a durat 45 de secunde.

Cutremur de 6,7 grade pe scara Richter, în America Centrală

Un puternic cutremur de 6,7 grade pe scara Richter, al cărui epicentru a fost localizat la circa 80 de kilometri sud de San Jose, în Costa Rica, s-a produs la ora 10.02 GMT (13.02, ora României), iar intensitatea lui a fost suficient de mare pentru a provoca pagube sau chiar victime, au anunțat, vineri, specialiștii de la Centrul național pentru informații seismice Golden (Colorado), informează AFP. Epicentrul seismului a fost localizat în largul coastelor de sud ale Republicii Costa Rica, la 9,2 grade latitudine nordică și 84 grade longitudine vestică, a precizat geofizicianul Don Blakeman. "Nu avem deocamdată informații referitoare la existența unor pagube, însă acest seism este suficient de puternic pentru a provoca stricăciuni și poate victime", a declarat Blakeman. "Să sperăm că seismul s-a produs suficient de departe de coastă, care este mai puțin populată decît centrul țării, ceea ce ar putea limita pagubele", a adăugat specialistul.

Rețeaua națională de supraveghere seismică de la Strasbourg (estul Franței) a înregistrat, de asemenea, un violent cutremur de pământ produs în regiune, dar l-a localizat la granița dintre Nicaragua și Honduras, apreciindu-i intensitatea la 7,2 grade pe scara Richter.

BUBA NEAGRĂ

(Urmare din pagina 1)

Jegul acoperă pereții, pardoseala, scările, instalațiile sanitare. Totul este infect, fetid. Mirosul este insuportabil în toaletele românilor (sunt și excepții, desigur. Avem și oameni civilizați în România, nu se îndoiește nimeni de acest lucru, dar din păcate trăiesc printre noi și destui inși mizerabili la propriu). Nesimțirea unora este mai ușor detectabilă în sezonul cald, în mijloacele de transport, unde mustește în voie lenjeria îmbibată în transpirație. Mirosuri fetide îți irită nasul și printre blocurile de locuințe, ori pe unele străzi mai înguste unde fermentează conținutul containerelor pentru gunoi menajer. Recipienții nespălați cu anii, cu pereții străpunși de rugină, resturi menajere debordând umflate de căldură - iată o imagine pe cât de dezagreabilă pe atât de reală în municipiul nostru. Și să nu uităm că Aradul este totuși unul dintre cele mai curate localități urbane din țară. Regățenii ajunși pe la noi recunosc cu onestitate că municipiul nostru pare mai degrabă un spațiu occidental, decât unul balcanic. Ușor de imaginat ce e prin Ferentari prin Rahova, în Bucureștiul țiganizat!

În emisiunea de știri PRO TV din seara zilei de ieri, a fost difuzată o știre despre moartea unui bărbat în urma contractării unei boli deosebit de periculoase. Este vorba despre antrax sau buba neagră, cum i se spune în termeni populari. O maladie extrem de rară, transmisă la om de la animalele bolnave. O altă formă de boală a mizeriei de care românii au parte din plin în această vară, o boală a neglijenței criminale (bacilul se transmite de la animal la om numai prin rană deschisă). Se sinchisește țăranul român de o rană deschisă la mână ori la picior? Are el educația minimă să înțeleagă pericolul îmbolnăvirii prin asemenea porți de acces a agenților patogeni în organism?

Realitatea ne spune că nu întotdeauna...

Din cauza actelor de vandalism de la ștrand

POLIȚIA A INSTITUIT, DE ASEARĂ, MĂSURI SPECIALE

Datorită faptului că în ultima perioadă s-au constatat tot mai multe acte de tulburare a ordinii și liniștii publice, în special la unitățile comerciale de la intrarea în ștrand, ieri, organele de Poliție au fost obligate să ia câteva măsuri speciale de prevenire. Pe timp de noapte, în special între orele 1,00 - 2,00, tinerii erau acostați de persoane dubioase, se produceau chiar altercații fizice, jigniri etc., ne informa **lt. col. Nicolae Mihuța** - adjunctul șefului Poliției Municipiului Arad. Marea majoritate a acestor incidente se produceau datorită consumului de băuturi alcoolice. **„Pentru a nu da posibilitatea izbucnirii unor conflicte colective între grupuri de persoane și a preîntâmpina constituirea unor astfel de grupuri violente, de astăzi (ieri – n.n.) s-a luat măsura constituirii unui dispozitiv de ordine și pază format din: ofițer de judiciar, ofițer de ordine publică, subofițeri sectoriști și agenți de ordine, în cooperare cu un număr suficient de jandarmi. Aceștia au misiunea de a desfășura în perimetrul ștrandului activități polițienești. E vorba de supraveghere, legitimări de persoane și intervenție fermă față de persoanele ce produc acte de dezordine. La sediul poliției există o echipă operativă ce are posibilitatea să verifice identitatea persoanelor, să desfășoare activități criminalistice și de întocmire a actelor de cercetare penală atunci când sunt întrunite elementele infracțiunii de ultraj contra bunelor moravuri."**

Dacă la intrarea în ștrand dinspre podul Decebal se petrec acte de tulburare a ordinii și liniștii publice, în cealaltă parte sunt dese problemele de spargere a căsuțelor și spațiilor comerciale. S-au luat aceste măsuri, ieri, în urma unor discuții purtate cu toți reprezentanții societăților comerciale ce desfășoară activități în perimetrul ștrandului Neptun. E un lucru extrem de benefic ținând cont de faptul că ponderea cea mai mare de pe ștrand o reprezintă tinerii, elevi și studenți, care își petrec în mod pașnic ultimele zile de vacanță. Dl. **lt. col. Nicolae Mihuța**, a conchis: **„Ne abținem să dăm nume dar vom reveni cu date concrete asupra persoanelor care produc acte de vandalism"**. Le așteptăm cu deosebit interes!

SORIN GHILEA

POLIȚIA, PE SCURT

Mandat: În urma măsurilor specifice întreprinse, a fost identificat și încarcerat numitul Covacs Bandi, de 32 ani, din Fiscut, care are de executat un mandat de 3 ani închisoare, pentru furt.

Rutiere: În perioada analizată, lucrătorii de poliție rutieră au acționat pentru prevenirea și combaterea încălcărilor actelor normative la regimul circulației pe drumurile publice de către cetățenii străini (în mod deosebit a tirurilor), fiind verificate un număr de 16 persoane din asemenea categorie, au fost sancționați pentru diferite fapte un număr de 6, din care un număr de 3 pentru nerespectarea vitezei legale admise iar 1 pentru nerespectarea culorii semaforului electric.

În puncte fixe și pe trasee, au fost testate și verificate 3.405 autovehicule în trafic, s-au reținut 12 certificate de înmatriculare pentru defecțiuni tehnice, au fost aplicate 204 amenzi pentru încălcarea Legii circulației, în valoare de 19.650.000 lei, s-au ridicat în vederea suspendării 7 permise de conducere, din care 5 pentru conducere sub influența alcoolului, respectiv Boboc Constantin, din Hunedoara, cu autoturismul HD-02-DWJ; Dulcean Ioan-Rafael (AR-01-LYC); Morariu Nicolae, (AR-03-GRZ); Jurcan Liviu (AR-90-BGY) și Flonta Marius (AR-01-VHJ), toți din Arad.

Sancțiuni: În total, s-au constatat 246 încălcări ale diferitelor acte normative, sancționate cu amenzi în valoare de 34.785.000 lei, din care 16 persoane sancționate conform Legii 12/1990, 6 persoane conform Legii 61/1991, 5 persoane conform Legii 105/1996, iar un număr de 219 sancțiuni au fost aplicate conform altor acte normative.

Au fost constatate și un număr de 16 infracțiuni.

SOCIETATEA COMERCIALĂ JACKSON INTERNATIONAL SRL ARAD

Achiziționează de la populație cereale din recolta anului 1999, după cum urmează:

ORZ	1.050 lei/kg
GRÂU FURAJER	1.100 lei/kg
GRÂU PANIFICAȚIE	1.350 lei/kg

Recepția: Baza FNC Arad, str. Turdei nr. 1
Orar: orele 8-20 - zilnic
Telefon: 057/271712, 257300, int. 27.

Plata în lei, la STAS, în numerar sau Ordin de Plată, în termen de 30 (treizeci) zile bancare de la predarea mărfii și în Compensare, la solicitarea clientului, cu motorină, îngrășăminte chimice, anvelope.

Totodată, pe bază de contract SC JACKSON INTERNATIONAL SRL ARAD, vinde îngrășăminte chimice, conform tabelului de mai jos:

Denumire îngrășământ	Preț vânzare/tonă, inclusiv TVA (11%)	Preț vânzare/sac 50 kg, inclusiv TVA (11%)
UREE GRANULATĂ		
46% - azot	3.296.658 lei	164.833 lei
100% - azot	7.166.645 lei	358.332 lei
AZOTAT DE AMONIU GRANULAT		
34,5% - azot	2.717.152 lei	135.858 lei
100% - azot	7.875.805 lei	393.790 lei
ÎNGRĂȘĂMINTE COMPLEXE NPK I		
sort. 18.46.0	6.974.704 lei	348.735 lei
sort. 14.44.0	6.281.447 lei	314.072 lei
sort. 16.48.0	7.085.755 lei	354.288 lei
sort. 23.23.0	4.479.278 lei	223.964 lei
ÎNGRĂȘĂMINTE COMPLEXE NPK II		
sort. 16.15.15	3.908.823 lei	195.441 lei
sort. 25.10.10	3.992.445 lei	199.622 lei
sort. 22.22.0	4.227.847 lei	211.392 lei
sort. 26.12.0	3.612.953 lei	180.648 lei
sort. 20.20.0	3.851.575 lei	192.579 lei

Vânzarea îngrășămintelor se face în următoarele condiții:
* 10% din valoarea îngrășământului livrat se plătește imediat la livrare astfel:
- fie în lei
- fie în cereale (grâu, orz)
* 90% din valoare, în porumb, din recolta anului 1999 la prețul de 1.100 + TVA, în condiții de STAS.

(973716)

Conducerea
SC JACKSON INTERNATIONAL SRL ARAD

Arădeni!

◆ *Doriți o tâmplărie modernă pentru casa dvs.?*

◆ *Preferați ca această tâmplărie PVC cu sticlă termopan să fie de calitate și din import?*

Apelați la:

EXCLUSIV AL-PLAST

■ Casa dvs. poate avea de astăzi: UȘI, FERESTRE CU STICLĂ TERMOPAN!

Arad, str. Pădurii nr. 91A, tel. 210280

AICI TOTUL ESTE IEFTIN ȘI DE O CALITATE DEOSEBITĂ!
ÎNCERCAȚI!

(570457)

PARLAMENTARII ARĂDENI ÎNAINTEA SESIUNII EXTRAORDINARE

Luni începe sesiunea extraordinară a Parlamentului. Astfel, vacanța parlamentarilor ia sfârșit. Pentru informarea cititorilor noștri, i-am contactat pe parlamentarii arădeni, punându-le următoarele întrebări:

1. Care este principala d-voastră realizare în perioada vacanței parlamentare?

2. Cum veți vota Legea restituirii imobilelor naționalizate, în sesiunea de urgență?

Votez pentru lege

MIHAI CALIMENTE, DEPUTAT PNȚCD

1. Principala realizare este faptul că ministrul Noica mi-a promis că o să ne dea bani pentru podul CFR din Micălaca.

2. Voi vota pentru Lege...

Am „arat" județul

TITUS GHEORGHIOF, DEPUTAT PNL

1. Am bătut tot județul și cunosc exact situația tuturor filialelor PNL.

M-au uimit tinerii liberali și ardoarea lor de a face politică.

2. Voi vota pentru Lege.

Să vedem...

TEODOR JURCĂ, DEPUTAT PDSR

1. Cea mai mare realizare este faptul că am luat contact cu toate problemele

circumscripției.

2. Depinde de articole. Să vedem care sunt... Dacă vor coincide cu interesul nostru, atunci voi vota pentru. Dacă nu, nu.

Un nou cabinet parlamentar

RADU GHIDĂU, DEPUTAT PNȚCD

1. Pe parcursul vacanței am fost la dispoziția alegătorilor care m-au căutat. Duminică voi deschide un nou cabinet parlamentar la Dezna, asigurând acoperirea pentru toată zona. Pe timpul vacanței am avut ședință la Comisia pentru Regulamentul Camerei Deputaților, pe care o prezidez. Suntem foarte aproape de finalizarea modificărilor și acestea vor fi supuse spre dezbatere plenului Camerei Deputaților în primele zile ale sesiunii ordinare. Eu zic că este o realizare notabilă, întrucât vom avea un Regulament adaptat cerințelor la nivel european.

2. Sigur că voi vota pentru adoptarea legilor legate de restituirea proprietăților, considerând că proprietatea privată este baza unei economii sănătoase, a statului de drept.

Asigur în continuare curierat și lobby

MARIN NICOLAI, SENATOR PNȚCD

1. Nu pot să mă-mpăunez cu mari realizări, de genul dezlegării nodului gordian. Pe perioada ipoteticei vacanțe - spun ipotetică pentru că nu am avut vacanță din cauza unor probleme personale, cumulate cu îndatoririle de parlamentar - am adunat plicurile cu doleanțe ale cetățenilor Aradului. Ca și până acum, voi asigura curieratul între arădeni și instituțiile centrale ale statului, precum și lobby-ul, acolo unde pot să-l asigur. În plicurile pe care le voi duce la București sunt cuprinse doleanțe generale însă și specifice, legate mai ales de învățământ și agricultură. Majoritatea sunt rezolvabile, însă există și unele cu șanse mai mici de rezolvare, neexistând sau cadru legislativ sau modalități practice de punere în aplicare.

2. Evident că voi vota pentru restituire. Dă-o-ncolo de treabă, dacă nu reușim să rezolvăm nici asta, ne-am înhămat degeaba la guvernare.

DORU SINACI
SIMION TODOCA
Foto: ȘTEFAN MATYAȘ

După excluderea prim-vicepreședintelui

„PARTIDA ROMILOR" ARE O CONDUCERE INTERIMARĂ

În urma apariției în presă a unor articole, ne-a vizitat la redacție o delegație a organizației județene a Partidei Romilor, alcătuită din: Ioan Radu, președinte de onoare; Simion Stan, președinte; Nicolae Vaștag - prim-vicepreședinte. În fapt, aceasta este noua conducere interimară a organizației județene, conform adresei din 17 august 1999, transmisă de către conducerea centrală a Partidei Romilor. Fostul președinte Ioan Radu, a renunțat la funcție din motive de sănătate, acceptând funcția de președinte onorific. Numirea unei conduceri interimare a fost necesară și din cauză că fostul prim-vicepreședinte, Nicolae Petrovici, a fost exclus din Partida Romilor. D-l Radu ne-a prezentat în acest sens Procesul verbal al ședinței de Comitet Județean din data de 12.XII.1998. Prin urmare, afirmă membrii delegației, din care au mai făcut parte președintele și vicepreședintele pe municipiu, Stan Constantin, respectiv Stan Florea, plus Fașteag Nicolae, membru al Delegației Permanente, Nicolae Petrovici nu mai reprezintă Partida Romilor și nu are nici o cădere să anunțe organizarea Adunării Generale. Delegația va efectua cercetări în privința proveniență ștampilei pe care a folosit-o Petrovici.

Conducerea interimară va funcționa până la Conferința Județeană de alegeri, care va fi organizată în funcție de disponibilitatea președintelui pe țară, Mădălin Voicu, de-a se deplasa la Arad. Reamintim că Nicolae Petrovici a convocat Adunarea Generală însă aceasta s-a amânat din cauza prezenței reduse. Acestea fiind circumstanțele, se anunță o Conferință Județeană furtunoasă, mai ales dacă avem în vedere faptul că este foarte neclară situația din Sântana, cea mai mare aglomerare de romi din județ. Gurile rele spun că țiganii din Sântana nu vor vota nici cu Partida Romilor, nici cu Unirea Romilor - o organizație numeroasă - ci cu ... UDMR-ul! Vom reveni.

SIMION TODOCA

PRIETENIA MAGHIARO-ROMÂNĂ, O NECESITATE

Interviu cu TÓTH JÁNOS, președintele Asociației de Prietenie Maghiaro-Română din Budapesta

– D-le președinte, câteva cuvinte despre Asociația pe care o conduceți. Care au fost rațiunile înființării ei?

– Motivul pentru care s-a înființat este foarte clar: prietenia maghiaro-română este o necesitate, mai ales acum, când Ungaria a fost acceptată în NATO, iar România dorește același lucru. Două țări vecine integrate în aceleași structuri europene nu au altă șansă decât aceea a conviețuirii în bună-înțelegere.

Asociația de Prietenie Maghiaro-Română a luat ființă acum șase ani, prima filială fiind la Pecs, după modelul căruia s-a înființat și cea de la Budapesta. Rolul ei este de a găsi noi modalități de colaborare pe mai multe planuri.

– Și cam ce modalități de colaborare ați identificat până acum?

– Vom intensifica ritmul întâlnirilor, atât în Ungaria cât și în România. Colaborăm bine cu Asociația Culturală a Românilor din Budapesta, condusă de către Vasile Roxin, care este și membru al Asociației noastre. Organizăm manifestări culturale, simpozioane, mese rotunde, prelegeri pe teme istorice...

– Cu ambasada României aveți legături?

– Sigur că da. Dealtfel, avem legături și cu consulatul român. Depistând probleme specifice, putem colabora mai bine și cu autoguvernarea românilor.

– Această autoguvernare, după câte știm noi, nu prea este operațională. De exemplu, la ultimele alegeri, românii nu au reușit să-și propulseze un reprezentant în Parlamentul Ungariei.

– Printr-o mai bună organizare și o prezență mai mare la vot, vor reuși la alegerile următoare. În ceea ce mă privește, ca președinte al Asociației, am fost desemnat ca lector. Dl. vicepreședinte Jeney Jenö, care este doctor în filosofie și a ținut să participe la întâlnirea cu dumneavoastră, vă poate confirma că - după toate semnalele - de această dată organizarea va fi mai bună.

– Puteți influența participarea la vot printr-un lobby?

– Fiecare membru poate să facă lobby în această direcție. Deși nu suntem foarte mulți, nu suntem de neglijat.

– Câți membri are filiala din Budapesta?

– Avem deocamdată 97 de membri. În conducere sunt cinci români, vicepreședinte fiind Mihai Cozma.

– Dumneavoastră sunteți român de origine?

– M-am născut în 1922 la Timișoara și am plecat în Ungaria în 1940. Mama a fost șvabă, tata ungur, mama vitregă evreică și nașul român. În primul rând, trebuie să fii om, să ajuți acolo unde sunt probleme.

– Filiala arădeană câți membri are?

– Până acum, 80 de membri. Colaborarea între cele două filiale este foarte bună și reușim să realizăm lucruri bune, cum este și masa rotundă pe care o vom organiza peste puțin timp la Budapesta. Vor fi prezenți ziariști de la toate ziarele importante. Bineînțeles, așteptăm cu mare simpatie ziarul „Adevărul" din Arad.

A consemnat
SIMION TODOCA

Politica la țară

Viceprimarul PNȚCD din Mișca zice că

„ÎN 1994 ERA MAI BINE"

Deoarece Primăria din Mișca nu mai are bani, iluminatul public a fost întrerupt. De două luni de zile mișcanii umblă seara cu lămpașele pe stradă.

Tot din cauza politicii de austeritate, străzile din Mișca au devenit... ulițe impracticabile.

La Mișca nu se mai face politică de partid. Consilierii practică doar politica... sărăciei.

În urmă cu câțiva ani de zile, Mișca era o localitate prosperă, cu oameni harnici și gospodari. Astăzi, oamenii au rămas, dar prosperitatea s-a dus pe apa... Crișului.

La Primărie, îl găsim doar pe viceprimarul Pavel Gui, care se află la cel de-al doilea mandat. A candidat pe listele PNȚCD-ului. • **„Avem treisprezece consilieri - ne declară dl. Gui: cinci din CDR, doi pedeseriști, un fost pedearist și cinci udemeriști."** Aflăm în schimb că, totuși, **„nu se face politică partizană. Avem un singur consilier din UDMR mai cârcotaș, dar în rest ne înțelegem bine..."**

Principala pro-blemă a mișcanilor este lipsa banilor. Primăria este datoare la CONEL cu 33 de milioane de lei, așa că iluminatul public a fost tăiat în urmă cu două luni. Așa stând lucrurile, mișcanii au recurs la tradiționalele lămpașe pentru uzul nocturn...

„Cu pietruirea străzilor stăm cel mai rău" - ne declară viceprimarul: tractoarele și căruțele au distrus străzile nepietruite, transformându-le în ulițe impracticabile.

În comuna Mișca putem vorbi atât de o conviețuire etnică, cât și de un separatism pe același criteriu: în Mișca sunt mai mulți români, în Zerindul Mic sunt doar maghiari, în Satul Nou la fel, iar la Vânători locuiesc în devălmășie români, maghiari și... țigani.

Am întrebat despre manifestările politice de la Mișca. **„Ce politică?"** - ne-a răspuns viceprimarul Pavel Gui... Noi facem doar politica supraviețuirii. **„În 1994, pe vremea lui Iliescu, era mai bine! Trăiam mai bine..."**

Teodor Parața, președintele Asociației agricole din Mișca pune punctul pe „i": **„Asociația nu mai merge, grâul stă pe podurile caselor și nu-l cumpără nimeni... Pământul nici nu se vinde, nici nu se cumpără. Pentru aratul unui hectar de pământ se plătește 600.000 de lei. Nimeni n-are bani să plătească. Aici este problema! Asta-i toată politica..."**

DORU SINACI

Dan Voiculescu nu-și mai vinde Antena

În unele cotidiane au apărut informații referitoare la intenția magnatului Ruppert Murdoch de a prelua 30% din acțiunile postului național de televiziune Antena 1, cu 65 de milioane de dolari.

Domnul Dan Voiculescu, proprietarul postului național de televiziune Antena 1, nu comentează aceste informații, dar a ținut să precizeze că Antena 1 rămâne un post integral românesc. El se va dezvolta în continuare, demonstrând fără dubiu că și proprietarii români de mass-media pot face performanța reală. Esențial este că acest post național de televiziune rămâne în continuare „mereu aproape" de poporul român.

Născut în 1993, ca „televiziunea familiei tale", postul s-a dezvoltat până la nivelul actual într-un climat economic și legislativ puțin favorabil investițiilor românești în mass-media.

Astăzi, sondajele specializate confirmă ascensiunea constantă a acestui post privat de televiziune. Astfel, în ultima săptămână, cota de piață a Antenei 1 a fost de 27%, ceea ce-i conferă o poziție de invidiat.

Alegeri la PUNR Arad

Astăzi are loc Conferința de alegeri a Organizației Municipale PUNR Arad. Adunarea se va ține la sediul filialei, începând cu orele 11.00. Presa nu va avea acces la întrunire, dar va putea afla cele întâmplate în cadrul conferinței de presă de la ora 13.00.

A.S.

Valeriu Tabără: „DECLARAȚIA LUI MĂGUREANU MIROASE A ȘANTAJ POLITIC ORDINAR"

Președintele PUNR, Valeriu Tabără, a declarat, vineri, pentru MEDIAFAX, că informațiile pe care le va folosi Virgil Măgureanu în campania electorală nu vor avea efectul scontat și "se vor întoarce împotriva lui". Tabără este de părere că, în cazul în care Măgureanu va folosi informații pe care le are de pe vremea cînd era la conducerea SRI, electoratul va realiza că acestea sunt lansate într-un moment electoral și le va interpreta ca atare. "Declarația lui Măgureanu miroase a șantaj politic ordinar, iar informațiile oricum vor compromite adversarii politici", a mai declarat Valeriu Tabără. În opinia liderului PUNR, Măgureanu ar trebui să pună informațiile pe care le deține la dispoziția organelor de drept și nu să le folosească în interes personal.

Prim-vicepreședintele PNR, Virgil Măgureanu, a declarat, miercuri, la Giurgiu, că în campania electorală se va folosi de informațiile pe care le are de pe vremea cînd era la conducerea SRI, însă a precizat că va folosi informațiile pe care le deține numai "pentru a nu face greșelile pe care le-au făcut alții", nicidecum pentru a-și compromite adversarii politici.

SÂMBĂTĂ, 21 AUGUST 1999

TVR 1

7,00 Matinal național
8,30 Desene animate
9,00 TVR Info
9,05 Povești de adormit copiii - s.
9,30 Atingerea lui Midas - av. SUA, 1996
11,00 Întâlnirea de sâmbătă
13,00 Muzică populară
13,30 A doua alfabetizare
14,00 TVR Info
14,10 Arca... Marinei
16,10 Careul cu... 5 ași - rel.
17,35 Star Trek - ep. 24
18,35 O familie ciudată - s.
19,00 Teleenciclopedia
20,00 Jurnal * Meteo
20,30 Farmece - ep. 16
21,20 Lucky Luciano - dramă Italia, 1973
23,10 TVR Info
23,25 Vedete în concert Tom Jones
1,05 Rock pop bazar

TVR 2

7,00 Cinematograful vremii noastre - rel.
8,05 Vorbește-mi de școala ta
8,30 Desene animate
9,00 Bzzz
10,35 Toate pânzele sus! - s.
11,30 Pas cu pas - rel.
12,30 TVR Timișoara
14,00 Trei familii - s.
14,45 Videoclipuri muzicale
15,00 Meșterul Manole
15,15 Documente culturale
16,00 Grecia - s.
16,45 Santa Barbara - s.
17,30 Cine? Unde? Cum? De ce?
17,35 Desene animate
18,00 Ritmuri ale vieții - doc.
18,55 Bufoniștii II - muzical de Ovidiu Dumitru
19,40 Bucuriile lui Eminescu
20,00 Atletism. Campionatele Mondiale
23,30 Portrete în acvaforte
0,00 Meridianele dansului
0,30 TVM * Mesager

PRO TV

7,00 Aventurile lui Papirus - ep. 16
7,20 Incoruptibilii - ep. 22
7,40 Conan Aventurierul - ep. 10
8,00 Tom și Jerry - des. anim.
8,30 Povestiri din Marea Sudului - ep. 15
9,30 Lois și Clark - ep. 37
10,30 Star bucătar - rel.
11,00 Pro Motor
11,30 Piedone africanul - film
13,00 Știrile Pro TV * O propoziție pe zi
13,10 Susan - ep 24
13,45 Bebe - ep. 30
14,15 Alo, Generația Pro
15,30 Buffy, spaima vampirilor - ep. 42
16,30 Lumea filmului
17,00 Pro Fashion
17,40 Aripile pasiunii - ep. 70
18,30 Inimă de țigancă - ep. 76
19,30 Știrile Pro TV
20,00 Ultimul Don - ep. 3
21,00 Cursa pariurilor - comedie, SUA, 1989
22,55 Știrile Pro TV * Știri sportive
23,00 Goana după fuste II - comedie, SUA, 1983
0,35 Specialități erotice - ep. 5

TV ACASĂ

7,00 Lanțurile iubirii - rel.
7,45 Preciosa - rel.
8,30 Căsuța poveștilor - rel.
9,15 Înger sălbatic - rel.
10,00 Celeste se întoarce - rel.
11,00 Viața noastră - rel.
12,00 Dragoste și putere - rel.
12,45 Milady - rel.
13,30 Maria - s.
14,15 Omul din câmpie - rel.
16,00 Preciosa - s.
17,00 Celeste se întoarce - s.
18,00 Fotbal: Premier League
19,55 Superboy - des. anim.
20,15 Înger sălbatic - rez. săptămânii
21,15 Lanțurile iubirii - s.
22,10 Milady - s.
23,00 Panică în Needle Park - dramă/dragoste, SUA, 1971

ANTENA 1

7,00 Legea lui Burke - s.
8,00 Teo și Mircea Șou
11,15 Poveștile prietenilor mei
11,45 Roata de rezervă
12,15 Casa de piatră
12,45 Constelația cinema
13,15 Nightman - s.
14,15 Tropical Heat - s.
15,15 Buni prieteni
15,45 Fashion Club
16,00 Elena, viața mea - ep. 8
17,00 Fotbal: Oțelul Galați - Rapid București
19,00 Observator
19,45 Sâmbete și zâmbete
20,15 Fotbal: Astra Ploiești - Universitatea Craiova
22,30 Observator
23,00 Party Time
0,00 Țarul Nicolae al II-lea - dramă SUA, 1971
1,30 Puterea banilor - s.

PRIMA TV

7,00 Emisiune pentru copii
10,00 Tia și Tamera - s.
10,30 Malcolm și Eddie - s.
11,00 Gregory Hines show - s.
11,30 Lumea lui Dave - s.
12,00 Legături de familie - s.
12,30 Sport magazin
14,00 Jerry Springer show
14,30 Călătorii în lumi paralele - s.
15,30 Dosarele Y - rel.
16,30 Motor Plus
17,00 Cinemagia
17,30 Apel de urgență - rel.
18,00 Focus
18,30 Camera ascunsă
19,00 Frasier - s.
20,00 Sliver - thriller, SUA, 1993
22,00 Real TV
22,30 Focus +
23,00 Vin de mai - comedie, SUA, 1990
0,30 O fată mortală - f.

TELE 7 ABC

8,00 Știri
8,10 Dintre sute de ziare - rel.
9,00 Țara spiridușilor
10,10 Tentații - rel.
11,00 Aventuri în aer liber - rel.
11,40 Lumea în „Clipa 2000" - rel.
13,00 Studioul Tudor Vornicu
17,00 Celebritate - ep. 112
18,00 Rendez-vous la Tele 7
19,00 Dincolo de anul 2000 - doc.
20,00 Actualitatea Tele 7
20,30 Globetrotter
21,20 Destine - dramă, SUA, 1958
0,00 Știri
0,15 Magazinul de sâmbătă seara

TV ARAD

7,00 Legea lui Burke - ep. 26
8,00 Știri TVA - rel.
8,30 Anunțuri - rel.
8,40 Teo și Mircea șou
11,15 Poveștile prietenilor mei
11,45 Roata de rezervă
12,15 Casa de piatră
12,45 Constelația cinema
13,15 Nightman - ep. 8
14,15 Tropical Heat - ep. 33
15,15 Buni prieteni
15,45 Fashion Club
16,00 Elena, viața mea - ep. 8
17,00 Fotbal: **C.S. Oțelul Galați - U.F.C. Rapid**
19,00 Observator
19,30 Știri TVA
20,15 Fotbal: **S.C. Astra Ploiești - Universitatea Craiova**
21,45 Pretender-ep.60
22,30 Observator
În continuare program identic cu Antena 1

TV INTERSAT

8,55 Deschiderea programului
9,00 Intersat Music
9,30 Aradul - oraș liber regesc
11,00 Știrile Intersat
11,30 Echipa de șoc
12,00 Desene animate
12,30 High Crusade - f.
14,00 La nord de paralela 60
15,00 Intersat Music
15,30 Provocarea naturii
16,00 Safari
16,30 Telefonul - f.
18,00 Intersat Music
18,20 Desene animate
18,45 Știrile Intersat
19,30 Echipa de șoc
20,00 Patrula pe autostradă - film
21,30 Provocarea naturii
22,00 Scara justiției - f.
23,30 Știrile Intersat
0,00 Erotica
0,45 Închiderea programului

HBO

10,00 Desene animate: Petrecerea lui Franklin
10,30 Războiul fiarelor - s.
11,00 Comoara din pod - comed. SUA, 1997
12,30 Olimpiadă sub teroare - acț. SUA, 1996
14,15 Hamburger Hill - dramă, SUA, 1987
16,00 Măscăriciul - comed., SUA, 1997
17,30 Fiul cel bun - dramă, SUA, 1993
19,00 Martorul incomod - acț., SUA, 1996
20,30 Ucigaș virtual - SF, SUA, 1995
22,15 Campionul - dragoste, SUA, 1996
0,30 Sânge fierbinte - thriller SUA, 1997

ATOMIC TV

7,00 Selector
10,30 Romanian Top 100
12,30 File de poveste
13,00 High Action Adrenaline
13,30 Cinematomic - rel.
14,00 K Lumea
16,00 Selector
18,30 Atomix la soare cu Tudor, Mircea și Michelle
21,30 Febra
22,30 Vibrații
23,30 Klub Bizzar
0,30 Insomnia

RADIO ARAD & RADIO CONTACT (65,95 MHZ)

5,00 - 8,00 BUNĂ DIMINEAȚA! - program Radio Contact
8,00 - 11,00 DIMINEAȚA DE WEEKEND CU RADIO ARAD - cu Radu Mustafa
11,00 - 19,00 RADIO CONTACT - (Oglinda mileniului; Picnic FM; Fabrica de hituri; Super 50)
19,00 - 22,00 BUNĂ SEARA, ARAD! - Roton Music (19,00 - 20,00); Universul familiei creștine, cu Marius Lipovan (20,00 - 21,00); Viața spirituală (21,00 - 22,00)
22,00 - 5,00 RADIO CONTACT - Până mâine dimineață

RADIO PRO FM (92,1 MHz)

1,00 - 7,00 MUZICĂ
7,00 - 10,00 DIMINEAȚĂ DE WEEKEND - cu Flavius Esnican
10,00 - 11,00 CINÉ-VERITÉ - cu Ada Rosetti și Augustin Sbîntă
11,00 - 14,00 CheFACI ÎN WEEKEND - cu Vali Bărbulescu
14,00 - 16,00 TOP 30 AIRPLAY PRO FM - cu Cristi Schnebli
16,00 - 17,00 PRO FM GREATEST HITS - cu Marius Vintilă (rel.)
17,00 - 19,00 PRO FM PARTY LINE - cu Vlad Craioveanu
19,00 - 20,00 PRO FM EXPLORER - cu Niki Stanciu (rel.)
20,00 - 2,00 HOT PARTY MIX - cu DJ Mike

RADIO TIMIȘOARA

6,00 Ceasurile dimineții
8,00 Muzică populară cu dedicații
10,00 Pop matineu
11,00 Actualități, muzică, sport
13,00-16,00 Emisiune în lb. germană, maghiară, sârbă
16,00 Actualitatea, în 60 de minute
17,00 Gramafon
18,00 Conversații
19,00 Radiojurnal
19,15 Izvoare fermecate
20,05 Întâlnire cu muzica
20,50 Călătorie în lumea poveștilor
21,00 Curierul de seară

RADIO SEBIȘ

6,00 Fascinația muzicii
7,00 Weekend matinal
8,00 Floarea din grădină
9,00 La sfârșit de săptămână
11,00 Top 21
13,00 Clubul adolescenților
15,00 Astăzi te sărbătorim - dedicații muzicale
16,00 Rock da House
17,00 Top România
19,00 La mulți ani! - dedicații muzicale
20,00 Sâmbătă împreună
21,00 Șueta cu Magi - talk show
23,00 Latino party
0,00 Disco Dance 21
3,00 Weekend nocturn

DUMINICĂ, 22 AUGUST 1999

TVR 1

7,00 Lumină din lumină
8,30 Ursulețul Winnie - des. anim. * **Unde este Wally?** - s.
9,00 TVR Info
9,05 Kiki Riki Miki
11,00 Viața satului
13,00 Tezaur folcloric
14,00 TVR Info
14,10 E șansa ta!
16,20 Atlas
16,45 Mistere și minuni
17,30 Super gol show
18,00 O familie ciudată - ep. 45
18,30 Ivanhoe - ep. 3
19,20 Tragerile Loto
19,30 Fotbal Info
20,00 Jurnal
20,30 7 zile în România
21,00 Vizitatorul - ep. 10
21,50 Atletism - C.M. de atletism de la Sevilla, în direct
23,30 TVR Info
23,50 Pariul Trio
23,55 Dintre sute de catarge

TVR 2

7,00 Ritmuri ale vieții - rel.
8,00 Documentar - rel.
8,30 Miracol
9,00 Cronica Amazoniei
9,30 Arca lui Noe - rel.
10,30 Integrale: Jane Birkin, Eddy Mitchel
11,30 TVR Iași
13,30 Știrile XXL pentru copii și tineret
14,00 Avocații - s.
14,45 Videoclipuri
15,10 Mănăstirile Argeșului: Mănăiești, Roboaia
16,00 Grecia - s.
16,40 Santa Barbara - s.
17,30 Alo, tu alegi!
18,30 Rumba tumba...
19,00 Spionaj în primul război mondial - doc.
19,50 Microrecital „Dracula"
20,00 C.M. de atletism de la Sevilla
21,50 Retrospectiva premiilor APTR 1992
23,05 Călătorie sentimentală - dramă, SUA, 1983
0,40 TVM * Mesager

PRO TV

7,00 Aventurile lui Papirus - ep. 17
7,20 Incoruptibilii - ep. 23
7,40 G.I. JOE - ep 20
8,00 Conan Aventurierul - ep. 11
8,30 Tom și Jerry - des. anim.
9,00 Super Abracadabra * **Lassie II** - ep. 8
11,00 Babylon 5 - ep. 14
12,00 Oamenii secolului - doc.
12,55 O propoziție pe zi - retrospectivă
13,00 Știrile Pro TV - un altfel de jurnal
13,15 Colombo: Proba crimei - polițist, SUA, 1996
15,00 O zi din viața Prințesei Diana - doc.
16,00 Prințul Charles după Diana - doc.
17,00 Echipa mobilă
17,40 Pe aripile pasiunii - ep. 71
18,30 Inimă de țigancă - ep. 77
19,30 Știrile Pro TV
20,00 Misionarul - dramă, Franța/Marea Britanie, 1992
22,30 Procesul etapei
0,45 Sacul și peticul - comedie, Marea Britanie, 1992

TV ACASĂ

7,00 Lanțurile iubirii - rel.
7,45 Preciosa - rel.
8,30 Căsuța poveștilor - rel.
9,15 Alisea și prințul de vis - s.
10,00 Celeste se întoarce - rel.
11,00 Marile povești de dragoste: Orson Welles - Rita Hayworth
12,00 Milady - rel.
13,00 Maria - s.
14,00 Panică în Needle Park - rel.
16,00 Preciosa - s.
17,00 Celeste se întoarce - s.
18,00 Fotba, Premier League: **Arsenal - Manchester Utd.**, în direct
19,55 Jackie Collins: Hollywood
20,20 Poirot - s.
21,15 Lanțurile iubirii - s.
22,10 Milady - s.
23,00 Harem - dramă, Franța, 1985, partea a II-a

ANTENA 1

7,30 Spirit și credință
8,00 Teo și Mircea Șou
11,15 Creatorul de stele - ep. 2
12,15 Tot înainte: Printre ruine - comedie, Anglia, 1975
14,00 Familia în vacanță
16,00 Elena, viața mea - ep. 9
17,00 Fotbal: **Dinamo București - Petrolul Ploiești**, în direct
19,00 Observator
19,50 Salutări... Vouă
20,00 TeleEuroBingo show
22,30 O noapte cu Adrian Păunescu

PRIMA TV

7,00 Emisiune pentru copii
10,00 Tia și Tamera - s.
10,30 Malcolm & Eddie - s.
11,00 Gregory Hines show
11,30 Lumea lui Dave - s.
12,00 Motor Plus
12,30 Povești de iubire
14,00 Duminica cu Prima
17,30 Vacanță la Petrișor
18,00 Focus
18,30 Camera ascunsă
19,00 Misiune în deșert - război, SUA, 1996
21,00 Karaoke Show
22,00 Show-ul de noapte

TELE 7 ABC

8,00 Știri
8,20 Țara spiridușilor - rel.
9,30 Destine - rel.
12,30 Îți mai aduci aminte, Doamnă
13,00 Ora unu a venit
15,00 Drumuri printre amintiri
15,30 Cutia muzicală
16,00 Celebritate - ep. 113
17,00 Forța destinului
18,00 Portretul unui artist
18,55 Pariul Trio
19,00 Dincolo de anul 2000 - doc.
20,00 Actualitatea Tele 7
20,30 Documentar
21,00 Dintre sute de ziare
21,35 Pariul Trio
21,40 Loto
21,45 Reîntoarcerea Panterei Roz - acțiune, SUA, 1975
23,15 Gala Tele 7
0,00 Știri

TV ARAD

7,15 Spirit și credință
8,00 Știri TVA - rel.
8,30 Anunțuri - rel.
8,40 Teo și Mircea șou
11,15 Creatorul de stele - ep. 2
12,10 Tot înainte... printre ruine - comedie, Marea Britanie
14,00 Familia în vacanță
16,00 Elena, viața mea - ep. 9
17,00 Fotbal: **F.C. Dinamo București - Petrolul Ploiești**, repriza I
17,45 Știri TVA
18,00 Fotbal: **F.C. Dinamo București - Petrolul Ploiești**, repriza II
19,00 Observator
În continuare program identic cu Antena 1

TV INTERSAT

8,55 Deschiderea programului
9,00 Desene animate
9,30 Telefonul - film
11,00 Știrile Intersat
11,30 Echipa de șoc
12,00 Cerul dintre noi
12,30 Patrulă pe autostradă - film
14,00 Desene animate
14,30 Scara justiției - film
16,30 Cavaleri și războinici
17,45 Provocarea naturii
18,15 Safari
18,45 7x7 Retrospectiva săptămânii
19,30 Echipa de șoc
20,00 Isterie - film
21,30 Radical Power
22,00 Fetele dragule nu explodează - film
23,30 7x7 Retrospectiva știrilor
0,00 Erotica
0,45 Închiderea programului

HBO

10,00 Zâna Măseluță - comedie, SUA, 1997
11,30 Star Trek: Generații - SF, SUA, 1994
13,30 Echipa de hochei 3 - acțiune, SUA, 1996
15,15 Muntele văduvelor - dramă, SUA, 1994
17,00 Întruparea diavolului - thriller, SUA, 1998
18,30 Hamlet - dramă, SUA, 1996
20,30 Rapsodie în roz - comedie, SUA, 1995
22,00 Stargate - SF, SUA, 1994
0,00 Viață dublă - acțiune, SUA, 1997
1,45 Jurnalul Pantofului Roșu - s.

ATOMIC TV

7,00 Selector
11,00 Cybernet
11,30 Atomic Café - rel.
12,00 Reactor
12,30 Turnul Londrei - rel.
13,30 Hai Hui
14,00 Interactiv
16,00 Selector
18,30 Atomix la soare cu Tudor, Mircea și Michelle
21,30 Subcultura
22,00 Concert
23,00 Album Show
0,00 Insomnia

RADIO ARAD & RADIO CONTACT (65,95 MHz)

5,00 - 8,00 BUNĂ DIMINEAȚA! - program Radio Contact
8,00 - 12,15 BUNĂ DIMINEAȚA, ARAD! - Viața spirituală (8,00-9,00); Slăvit să fie Domnul! (9,00-10,00); Liturghia de duminică (10,00 - 12,15)
12,15 - 19,00 RADIO CONTACT - (Hit interviu; Week-end în doi. Tu și noi)
19,00 - 22,00 BUNĂ SEARA, ARAD! - Fresh Music, cu Radu Mustafa (19,00 - 21,00); Viața spirituală (21,00 - 22,00)
22,00 - 5,00 RADIO CONTACT - Sport Week-End

RADIO PRO FM (92,1 MHz)

2,00 - 7,00 MUZICĂ
7,00 - 10,00 MIC DEJUN LA PAT - cu Mihai Gurei
10,00 - 11,00 AUTOSHOW - cu Nicki Stanciu și Dan Vardie
11,00 - 14,00 CHE FACI ÎN WEEKEND - cu Vali Bărbulescu
14,00 - 17,00 HEAT PRO FM - cu Cristi Schnebli
17,00 - 19,00 MARIUS, GEORGE ȘI CELE 40 DE HITURI - cu Marius Vintilă și George Vintilă
19,00 - 21,00 PRO FM LOVE LINE - cu Vlad Craioveanu
21,00 - 22,00 DEEP BEATS - cu DJ Slick
22,00 - 24,00 GAIȚELE DE LA MIEZUL NOPȚII - cu Viorel Gaiță

RADIO TIMIȘOARA

6,00 Radioprogramul sătenilor
8,00 Universul credinței
8,30 Armonii corale
9,00 Uniți sub tricolor
10,00 Pop matineu
11,00 Actualități, muzică sport
12,00 Duminica la prânz
13,00-18,00 Emisiune în lb. germană, maghiară, sârbă, bulgară, cehă, slovacă
18,05 Astra Română
19,00 Radiojurnal
19,15 Jazz Rafiex
20,05 Cânt din suflet
20,50 Călătorie în lumea poveștilor
21,00 Curierul de seară

RADIO SEBIȘ

6,00 Fascinația muzicii
7,00 Weekend matinal
8,00 Viața spirituală
9,00 Cafeneaua duminicală
11,00 Râsul secolului
12,00 Fotoliul de duminică - talk-show
14,00 Sămânța adevărului
14,30 Crizantema de aur
15,00 Astăzi te sărbătorim - dedicații muzicale
16,00 Cutia Pandoriei
19,00 La mulți ani! - dedicații muzicale
21,00 Șueta cu Magi - talk show
23,00 Recitalul vedetelor
0,00 Insomnii
2,00 Nocturnă muzicală

ARADUL POATE FI SUCURSALĂ INDEPENDENTĂ A CONEL, CRED ENERGETICIENII ARĂDENI

● Ei vor ca Prefectura, Consiliul Județean și parlamentarii să intervină la Guvern

Sectorul energetic din România se află în plin proces de restructurare. Dacă la această oră sunt 42 de sucursale CONEL, se preconizează a rămâne mult mai puține. În acest sens, Ministerul Industriei și Comerțului propune o regionalizare a țării prin împărțirea ei în 8 regiuni energetice. În această variantă, Aradul ar urma să intre în sfera de influență a Timișoarei, împreună cu județele Hunedoara și Caraș-Severin.

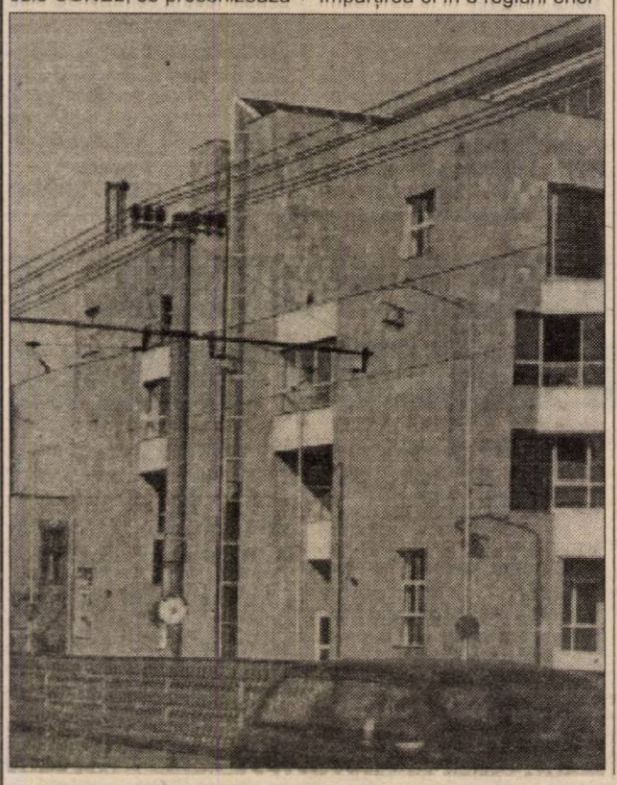

Cealaltă variantă, a societății Electrica, propune 14 sucursale, Aradul fiind, de asemenea, în subordinea Timișoarei. „Noi nu suntem de acord cu nici una din aceste variante. Nici varianta lui Berceanu, nici cea a S. C. Electrica nu ne convin, pentru că nu aduc nimic bun Aradului. Structurile manageriale ce vor lua ființă, vor fi partinice, sediul va fi la Timișoara și vom avea parte de experiența trăită până în 1983, când am fost secție a IRE Timișoara", spune Mihai Foșlea, președintele filialei arădene a BNS, la care sunt afiliate federațiile sindicale din CONEL.

Sindicaliștii arădeni sunt de părere că Aradul se poate dezvolta ca sucursală independentă a CONEL. În acest sens, ei au adresat o scrisoare Prefecturii, Consiliului Județean, în care se arată: „Credem că punctul nostru de vedere reprezintă și interesele Aradului și, prin urmare, vă rugăm să-l susțineți și să-l discutați cu parlamentarii locali. Credem că un front comun ar putea determina Guvernul României să-și revizuiască propunerea și să elaboreze o strategie reală pentru domeniul energetic."

La începutul lunii august, la București, a avut loc o întâlnire între Ministerul Industriei, directorii și sindicatele sucursalelor CONEL. „S-a spus atunci că în două săptămâni se va lua o decizie cu privire la restructurare, dar nici acum nu știm nimic", adaugă Foșlea.

În aceeași scrisoare, sindicaliștii spun: „Dacă greva generală din primăvară a fost o nereușită, a fost și pentru că cele patru confederații sindicale au mai creditat acest Guvern. Acum, însă, s-a stabilit că în septembrie, toate aceste structuri sindicale aparținând BNS vor trece la măsuri dure care să oblige Guvernul să renunțe la a mai privatiza sectorul energetic la un preț de nimic."

GERLINDE KNAP

CONSILIERUL COMERCIAL AL AMBASADEI MARII BRITANII - LA ARAD

Miercuri, 25 august 1999, la ora 10, Camera de Comerț, Industrie și Agricultură a județului Arad găzduiește o întâlnire între agenții economici arădeni și Flaviu Popa, consilier comercial al Ambasadei Regatului Unit al Marii Britanii și Irlandei de Nord. Acesta va prezenta măsurile recent adoptate de Guvernul britanic în scopul impulsionării relațiilor comerciale între agenții economici din cele două state.

G. K.

„Ajutor Imediat" Arădeni - pentru reconstrucția provinciei Kosovo

Uniunea Europeană și Banca Mondială au demarat programul „Ajutor Imediat" destinat asigurării condițiilor materiale pentru întoarcerea rapidă a refugiaților din Kosovo. În cadrul acestui program participă și România, prin implicarea unor firme în procesul de reconstrucție din Kosovo.

Firmele arădene, interesate de acest program, pot consulta la Departamentul Relații Interne al Camerei de Comerț, Industrie și Agricultură, **lista punctelor de contact** a organizațiilor care se ocupă de refacerea obiectivelor de infrastructură, construcții civile, activități de deminare, sănătate publică și dotarea administrației.

G.K.

Din 25 august MONEDĂ DIN ARGINT DE 100 LEI

Banca Națională a României (BNR) pune în circulație, în scop numismatic, începînd de miercuri, 25 august, o emisiune monetară formată din o monedă din argint cu valoarea nominală de 100 lei, dedicată împlinirii a 100 de ani de la expediția antarctică a navei Belgica cu participarea naturalistului român Emil Racoviță, desfășurată în perioada 1897-1899, informează un comunicat al BNR remis, miercuri, agenției MEDIAFAX.

Moneda, cu diametrul de 37 mm, va avea greutatea de 27 de grame. Tirajul emisiunii destinat vînzării în țară este de minim 1.000 de exemplare și maxim 5.000 de exemplare.

Monedele din argint puse în circulație de BNR pot fi achiziționate contra cost de persoane fizice și juridice.

Monedele de 100 lei - emisiunea 1999 au putere circulatorie pe teritoriul României.

Monedele din argint dedicate expediției antarctice, ambalate în capsule de metacrilat transaparent, se comercializează ca atare sau în cutii de prezentare adecvate. Fiecare monedă este însoțită de un certificat de autenticitate.

S. C. „G.I. MOTOR" S.R.L.

Telefon :288009; 256243; 251417

VINDE
la cele mai mici prețuri

▼ Ciment ▼ Var ▼ Ipsos ▼ Ciment alb ▼ BCA ▼ Țiglă ▼ Țevi negre și zincate ▼ Fier beton ▼ PC 52 ▼ Tuburi și țevi PVC ▼ Bitum ▼ Carton asfaltat ▼ Vopsele lavabile ▼ Vopsele pentru tâmplărie și metal ▼ Scule pentru zugrăvit și zidărie ▼ P.F.L. ▼ Placaj ▼ Cuie ▼ Electrozi ▼ Tablă ▼ Uși ▼ Ferestre ▼ Plasă gard ▼ Plasă rabitz etc.

(659298)

KNAUF Sisteme gips carton Ferestre

LINDAB Sisteme de tablă pentru acoperiș și hale

VELUX ferestre de mansardă

Din toamnă Se majorează prețul la zahăr

În vizita sa în județul Bihor, ministrul agriculturii, dl. Ioan Mureșan, a anunțat majorarea prețului la zahăr începând din toamna acestui an. Principalul motiv ar fi stoparea încercării unor producători interni de a monopoliza piața românească. Ei au reușit până acum acest lucru prin importarea sfeclei de zahăr sau a zahărului și vinderea acestuia din urmă la prețuri mai mici. În curând, ei vor fi obligați să cumpere materia primă de la agricultorii autohtoni în proporție de 70%, iar restul se poate procura din surse externe.

Gheorghe Pribac, director economic la Zahăr S. A., spune: „Și anul trecut lucrările ne-au costat în jur de 7000 de lei, iar noi am fost obligați să dăm zahărul la aproape jumătate de preț. Normal ar fi ca zahărul să se scumpească, pentru că în condițiile în care un kilogram de zahăr costă 9000 de lei, acest preț este la nivelul celui de anul trecut. Ar trebui actualizat și costul zahărului, ca să acoperim cel puțin cheltuielile. Până acum, zahărul, datorită conjuncturii și politicilor, s-a importat. Or, să nu uităm că în străinătate zahărul e subvenționat, iar cei care-l importă își permit să-l vândă, aici, la un preț foarte mic. Acesta este și motivul pentru care numărul fabricilor de zahăr este în scădere. În ceea ce privește scumpirea zahărului, procentul nu va fi foarte mare. În jur de 30%."

A. BUGARIU
Foto: ȘT. MATYAȘ

60% DIN ARĂDENI ȘI-AU ALES TIPUL DE TARIF ENERGETIC

• Termenul - limită: 1 septembrie

Din luna iulie au intrat în vigoare noile tarife la energia electrică. Consumatorii casnici pot opta, în funcție de cantitatea de energie consumată, între două tipuri de tarife: tariful social și cel standard. Primul tarif este favorabil celor care nu consumă mai mult de 50 Kwh lunar.

Până acum, circa 60% din arădeni, consumatori casnici, și-au ales tariful, iar termenul - limită este 1 septembrie. „Cei care nu fac alegerea până la această dată, vor fi trecuți la tariful standard - monom simplu, care reprezintă, zicem noi, cel mai bun tarif. Totuși noi dorim ca populația să se prezinte pentru a face alegerea și pentru a încheia actul adițional", spune Cornel Secianschi, directorul sucursalei arădene CONEL.

Reamintim noile prețuri la energia electrică: • la tariful social: 500 lei/Kwh, iar ce depășește 50 Kwh 1951 lei/Kwh; • la tariful standard monom - simplu: abonamentul 700 lei/zi, 610 lei/Kwh; • la tariful standard monom diferențiat: abonamentul 700 lei/zi, 740 lei/Kwh - pentru consumul din timpul zilei, 480 lei/Kwh - pentru consumul din timpul nopții și din week-end.

GERLINDE KNAP

„Cupa West Petrom"

MAI BUNI DECÂT HERLITZ, MAI SLABI DECÂT PLAVII

La Sala Sporturilor „Victoria", în fața unei asistențe cifrate la aproximativ 150-200 de spectatori, ieri au debutat întrecerile „Cupei West Petrom" la baschet masculin. Reuniunea de dimineață a adus următoarele rezultate:

CARBOCHIM CLUJ - K.K. SREM MITROVICA 74-81 (35-44).

Meci în care a ieșit la iveală diferența existentă între baschetul iugoslav și cel românesc, chiar dacă formația clujeană activează în liga întâi, iar vizitatorii în eșalonul secund. Oricum, jucătorii de sub Feleac au dat o replică bună, partida fiind interesantă, plăcută, cu faze spectaculoase. Plavii au dominat și au condus în medie la 10 puncte diferență, obținând în final o victorie mai ușoară decât o arată scorul. Principalii marcatori ai întâlnirii au fost Vuksanovici, cu 24 de puncte, Lavarevici 15 respectiv Sebestyen 22.

WEST PETROM ARAD - HERLITZ TG. MUREȘ 75-69 (32-30)

După 27-11 (min. 10), se părea că elevii lui Dragan Petricevici se îndreaptă către un succes destul de simplu în fața echipei din Târgu Mureș. Cu doi fundași în cinciul de start - Spătar și Veres - baschetbaliștii petroliști au reușit în prima parte a reprizei întâi să practice un joc elaborat, disciplinat tactic, frumos și eficient în aceiași măsură. Adversarii vor reveni însă puternic, înscriind 12 puncte consecutive, fără să primească vreunul (27-23, min. 17)! În continuare, superioritatea va aparține tot grupării noastre, care se desprinde după pauză la 8-9 puncte (40-32, 46-37). Totuși, spre final jocul se reechilibrează, handicapul partenerilor de întrecere scăzând la numai 2 puncte (71-69, min. 40), pe fondul unei evoluții mai slabe a băieților noștri și a revenirii echipei antrenate de Karoly Takacs.

Realizatori:

West Petrom: Spătar 17 (3x3), Bubanja 21 (1x3), Veres 8, Marjanovici 19, Apostol 8, Munteanu 2.

Herlitz: Nagy 5 (1x3), Viciu 13 (1x3), Pintea 4, Denes 3 (1x3), Feleki 4, Ilici 17, Cristescu 18 (6x3!), Koshanin 5.

Evidențiați: Spătar, Marjanovici respectiv Cristescu și Ilici. Au oficiat Dorin Roșca (Oradea) și Radu Bucerzan (Timișoara).

După-amiază am consemnat următoarele rezultate:

CSU PETROM SIBIU - CARBOCHIM CLUJ 78-64 (43-29).

Victorie meritată a sibienilor, în urma unei dispute în care au deținut controlul. Clujenii nu au izbutit să repete evoluția din meciul inaugural.

Echipa învingătoare a avut în Tordai (21 puncte), Alecu și Bâcov (ambii cu 15) principalii săi realizatori. Au arbitrat Radu Bucerzan (Timișoara) și Bogdan Bădilă (București).

WEST PETROM ARAD - BORAC CACAK 47-83 (18-39)

Fără dubii triumful echipei iugoslave, ce joacă pe prima scenă baschetbalistică a acestei țări. Arădenii s-au străduit să limiteze proporțiile scorului - pe alocuri au reușit acest lucru - dar diferența valorică era evidentă. În repriza secundă, intrarea pe suprafața de joc a favoritului publicului, Zsiga Bobroczky, a produs animație în tribune, acesta înscriind imediat un coș aplaudat de spectatori.

Pentru arădeni au punctat: Veres 12, Marjanovici 5, Mazilu 1, Bubanja 7, Spătar 4, Apostol 8, Nikolici 4, Bobroczky 6. De la plavi, cei mai prolifici au fost Gematovici 24, Kosanovici 17, Manicici 13.

Au arbitrat Bogdan Bădilă (București) și Tiberiu Ondrejkovics (Timișoara).

Iată programul zilelor de astăzi și mâine:

Sâmbătă:

Ora 16,30: K.K. Srem Mitrovica - CSU Petrom Sibiu

18,30: Borac Cacak - Herlitz Tg. Mureș

Duminică:

Ora 10,00: Ocupanta locului 3 din grupa A - Ocupanta locului 3 din grupa B.

16,30: A1-B2

18,30: A2-B1

ADRIAN HÂRȚĂU

Stranierul Marjanovici înscriind în meciul cu Herlitz.
Foto: ȘTEFAN MATYAȘ

După ce UTA a fost „țepuită"

RUBINACCI NU L-A VRUT PE CORONEL

Iată, deci, că singurul argentinian perindat pe la UTA, nu a fost nici măcar legitimat. Miguel Coronel, căci despre el este vorba, a plecat cu „coada între picioare", fiind refuzat de antrenorul Rubinacci. O declarație a tehnicianului italian suna în felul următor: **„Nu îi comentez calitățile tehnice, însă mă aștept la altceva"**. Deci, e limpede faptul că Rubinacci nu l-a vrut pe Coronel, poate și pentru faptul că sud-americanul nu a putut ajunge la un nivel acceptabil din punct de vedere al pregătirii fizice.

Interesant este un alt aspect. Acela că, cei de la UTA au fost, efectiv, „trași pe sfoară" de impresarul jucătorului Pablo Ceisao - care a propus în ultima vreme alți trei fotbaliști argentinieni conducătorilor de la UTA, - spunând că Miguel Coronel are 26 de ani și este nepregătit de două luni. Însă realitatea a fost alta. Jucătorul este mai bătrân, iar pregătirea fizică este întreruptă de aproape un an.

Așa că, la antrenamentele UTA-ei nu e de mirare că Miguel scotea limba, ori pleca la vestiar după o jumătate de oră. „Țepuitor" de primă clasă, Pablo Ceisao l-a păcălit și pe jucător în câteva rânduri, ultima „ispravă" fiind biletul de avion pentru Buenos Aires, promis în urmă cu aproape o săptămână. Totuși, în final lucrurile au fost puse la punct și cu ajutorul clubului UTA, mașina personală a președintelui Lupaș ducându-l, marți dimineață, pe Miguel Coronel, la aeroportul din Timișoara, de unde acesta a zburat spre Venezia, iar de acolo la Buenos Aires, via Zürich. Așa s-a încheiat aventura sud-americanului în Arad. Pentru el este o adevărată victorie plecarea acasă, pentru că, în alt caz, făcea de râs un fotbal recunoscut peste tot în lume drept excelent. Așa că revenim și spunem „veni, vidi, vici!".

LEO SFÂRA

DIVIZIONARELE C ARĂDENE, ÎN FAȚA UNOR EXAMENE DIFICILE

Mâine, de la ora 11,00, se dispută o nouă etapă în Divizia C de fotbal, a IV-a din acest sezon. Echipele arădene vor avea de trecut examene destul de dificile, în special cele care evoluează în deplasare. Însă, nu-i de lepădat nici un meci pe teren propriu, în care oaspeții pot pune probleme.

La Pecica, „U" West Petrom va da piept cu una dintre echipele periculoase ale seriei a IV, CFR Timișoara. Însă, cu o nouă mentalitate, adusă de președintele Pasini și antrenorul Pio del Monaco, avem speranța că gazdele vor ieși victorioase. Meciul va fi arbitrat de Dorin Coca (Rm. Vâlcea) - la centru, Emilian Micu (Pitești) și Pavel Buzatu (Câmpulung) - asistenți.

La Vladimirescu, Inter Arad are, parcă, o misiune și mai grea, jucând împotriva nou promovatei echipe din Caransebeș, Caromet. Nu pentru că oaspeții ar avea cine știe ce valoare, însă situația dificilă, din punct de vedere financiar în care se scaldă Interul, poate face din această echipă o virtual retrogradată.

Deja, elevii lui Flavius Domide dețin „lanterna roșie", așa că, victoria, în meciul de mâine, trebuie să fie obținută cu orice preț. Partida va fi condusă, la centru, de un „fluieraș" promovat la „excepțional", chiar în lotul „A", zilele trecute, el numindu-se Laszlo Csosz (Sf. Gheorghe) - ajutat de asistenții Șefan Necula și Vasile Racolța - ambii din Baia Mare.

Celelalte două echipe arădene vor evolua după cum urmează: F.C. Telecom, la Deva, cu echipa „Cetate", iar Universitatea se va deplasa la Cugir, unde va da piept cu Metalurgistul. Pentru ambele formații arădene, însă mai cu seamă pentru studenți, un rezultat pozitiv ar însemna o mare „gură de oxigen". Mult succes, tuturor!

LEO SFÂRA

FOTBAL - DIVIZIA A - URSUS

În avanpremiera etapei a VI-a a Diviziei A - Ursus, ieri, la Pitești, pe stadionul „Trivale" s-au întâlnit FC Argeș și FC Național. Scorul a fost 3-1(1-1), în favoarea echipei gazdă.

Celelalte partide ale etapei sunt: Gloria Bistrița - FC Brașov, Extensiv -Rocar București, Oțelul Galați - Rapid, Steaua - F.C. Onești, Ceahlăul P. Neamț - Farul Constanța, F.C.M. Bacău - CSM Reșița, Astra Ploiești - „U" Craiova și Dinamo - Petrolul.

IERI, ÎN DIVIZIA D - ROWO

Două partide contând pentru etapa a IV-a a Diviziei D - Rowo s-au disputat ieri după-amiază. Pe arena de la Bou' Roșu: Gloria Arad - Romvest 1-2 (0-0), iar la Sebiș: Crișana - Victoria Nădlac 6-3 (1-2).

FOTBAL, CUPA ROMÂNIEI, FAZA JUDEȚEANĂ

Unirea Sântana - **Motorul Arad** 1-8; **Crișana Sebiș** - Minerul Moneasa 6-1; AS Vladimirecu - **Comera Arad** 2-4; **Înainte Sânmartin** - Semlecana Macea 3-0; **Stăruința Dorobanți** - Frontiera Curtici 4-3; Unirea Șeitin - **Victoria Nădlac** 1-4; Recolta Apateu - **Dacia Beliu** 2-4; **Șoimii Șimand** - Crișul Chișineu Criș 4-3; Dinamo Zărand - **Șoimii Pâncota** 0-3; **Șiriana Șiria** - Podgoria Ghioroc 3-0; **Șoimii Lipova** - CPL Arad 3-2; Victoria Felnac - **Romvest Arad** 4-5; **Armonia Ineu** - FC Ineu 5-4; Înfrățirea Iratoșu - Gloria Arad 2-4; Victoria Zăbrani - **Păulișana Păuliș** 0-2.

Echipele subliniate s-au calificat pentru faza următoare a competiției.

SPORT LA TV

Sâmbătă

TVR 2: ora 20,00 - CM de atletism (Sevilla, d)

Antena 1: ora 17,00 - Fotbal, Divizia A: Oțelul Galați - Rapid (d)

ora 20,15 - Fotbal, Divizia A: Astra Ploiești - Univ. Craiova (d)

TV Acasă: ora 18,00 - Fotbal, camp. Angliei: Chelsea - Aston Villa

SAT 1: ora 19,30 - Fotbal Bundesliga, et. II (rez)

Eurosport: ora 10,30 - CM de atletism (Sevilla, d)

ora 17,00 - Tenis, turneu WTA (Toronto)

ora 18,30 - CM de atletism (Sevilla, d)

Duminică

TVR 1: ora 21,50 - CM de atletism (Sevilla, d)

TVR 2: ora 20,00 - CM de atletism (Sevilla)

Pro TV: ora 22,30 - Procesul etapei

Antena 1: ora 17,00 - Fotbal, Divizia A: Dinamo - Petrolul Ploiești (d)

ora 22,30 - „Meciul meciurilor"

TV Acasă: ora 18,00 - Fotbal, camp. Angliei: Arsenal - Manchester United (d)

SAT 1: ora 19,45 - Fotbal, Bundesliga, et. II

Eurosport: ora 12,00 - Moto, MP al Cehiei

ora 16,00 - Ciclism, Turul Elveției

ora 19,00 - CM de atletism (Sevilla)

SOCIETATEA COMERCIALĂ
IATSA DEALER ARAD DAEWOO
DAEWOO AUTOMOBILE ROMANIA
DRIVE TEST
NOU!

Matiz
În orice zi, în perioada 24 iulie-31 august IATSA S.A. vă oferă șansa să conduceți un MATIZ !
Plecarea se face de la sediul firmei din Calea Timișorii, la ora 10.
Încercați un MATIZ pentru a-i descoperi calitățile !
(659298)

UNIVERSITATEA DE VEST „VASILE GOLDIȘ“ ARAD - FILIALA SEBIȘ

ORGANIZEAZĂ

CONCURS DE ADMITERE

la următoarele forme de învățământ superior

FACULTATEA DE DREPT

Organizează examenul de admitere pe baza a două probe și anume:

- un test grilă de cunoștințe generale din Istoria României și Limba română (gramatică);
- un test de inteligență

Forma de învățământ : F. F.
Durata de școlarizare: 5 ani

COLEGIUL UNIVERSITAR DE ASISTENȚĂ SOCIALĂ

Organizează examenul de admitere pe baza a două probe și anume:

- un test grilă de cunoștințe generale de psihologie și filosofie;
- un test de inteligență

Durata de școlarizare: 3 ani

COLEGIUL UNIVERSITAR DE MARKETING ÎN TURISM ȘI ACTIVITĂȚI HOTELIERE

Organizează examenul de admitere pe baza a două probe:

- un test grilă de cunoștințe generale de matematică (algebră și analiză matematică) și opțional economie politică sau geografie;
- un test de inteligență

Durata de școlarizare: 3 ani

COLEGIUL UNIVERSITAR DE FINANȚE-CONTABILITATE ȘI INFORMATICĂ

Examenul constă din două probe:

- un test grilă de cunoștințe generale de matematică (algebră și analiză matematică) și opțional economie politică sau geografie;
- un test de inteligență

Durata de școlarizare: 3 ani

INFORMAȚII

Universitatea de Vest „Vasile Goldiș“ Arad - Filiala Sebiș. telefon 057-422083; 057-422008; fax: 057-422083

Adresă: Sebiș, Bd. Victoriei nr. 10

Pe perioada examenelor se asigură cazare la Hotelul Studențesc Sebiș, Bd. Victoriei nr. 12.

Masa se asigură la Cantina studențească-pensiune, din Bd. Victoriei nr. 4.

(973794)

Brand New Factory Opening November 1999

I. T. Systems Support, Arad

Lucas Wiring is currently part of TWR plc, a company supplying the automotive and aerospace industry on the world-wide basis. Lucas Wiring manufactures wiring harnesses for the European car industry and employs over 3,000 people. In addition to our four UK sites we have in the last two years established new sites in Egypt and have a new factory in Arad ready for completion in November 1999. We currently have 150 employees with 450 employees planned by December 1999 and up to 700 within two years. I. T. is the key for the success of our business and providing systems support for our production, engineering and requirements planning systems.

We are seeking two I. T. Systems Support people with an understanding of business systems and networking using Windows NT. Experience of Microsoft products, Office, Mail and Exchange are preferable. These roles require a technical background with strong team-working skills to work with our Managers to provide business systems solutions. You should possess excellent interpersonal skills, well-developped analytical and problem solving abilities and a good command of English. Your PC skills will be excellent and you will have a degree in information Systems or related studies.

This is an excellent career opportunity as our first I. T. personnel to develop your career and gain multi-national I. T. experience in the automotive industry. A comprehensive 3 month training programme will be provided within the UK on taking up the appointment.

Salary, terms and conditions are very competitive and will be flexible to attract the best candidates. If you are seeking to develop your I. T. career and ideally have already some experience in a multi-national company then apply for this position.

The application forms may be collected from LUCAS WIRING SYSTEMS ROMANIA 105-107, Poetului street Arad, between 8.00 and 16.00.

To apply: fill in the application form mentioning the position you are applying for, attach CV together with your current salary, 1 photo, 1 letter of recommendation.

Please, reply preferably in English.

Closing date for applications will be **Friday 27th of August, 1999.**

S. C. PROMEC S. A. CHIȘINEU -CRIȘ

str. Înfrățirii nr. 128, jud. Arad
Reg. Com. J02/2435/1992
Cod fiscal: R3367657

ORGANIZEAZĂ

concurs de selecție a administratorilor

în conformitate cu OUG 49/1999 și HG 364/1999.

La concurs poate participa orice persoană care îndeplinește condițiile prevăzute de HG 364/1999.

Cererea de ofertă și criteriile de selecție sunt afișate la sediul societății. Documentele necesare întocmirii ofertei se pun la dispoziție la secretariatul societății, începând cu data de 16.08.1999.

Ofertele se vor depune în plic închis, la sediul societății, la secretariat, până cel târziu în data de 14.09.1999, ora 10,00.

Locul de desfășurare a concursului este sediul S. C. PROMEC S. A., iar perioada de desfășurare este 15.09.1999-29.09.1999.

Alte relații se pot obține de la sediul societății, secretariat sau la telefon 057/520631; 057/523054.

Ag. Ch. Criș (3631993)

S.C. SAGA PRODIMPEX S.R.L.

Distribuitor al produselor KÖBER ROLAC

În judetul ARAD

KÖBER ROLAC

TÜV CERT ISO 9002 12100

GERMANISCHER LLOID GLC QUALITY MANAGEMENT SYSTEMS CERTIFICATION ISO 9001

Vă oferă EN-GROS de la depozitul situat în ARAD str. Moților nr. 1/a:

- vopsele, emailuri, grunduri, lacuri nitro - celulozice, Durolac (lac parchet), diluanți

- sisteme industriale de protecție poliuretanice, clor-cauciuc epoxidice, alchido-melaminice.

VOPSELE LAVABILE ȘI SEMILAVABILE

- **grund de îmbibare pentru zidărie**
- **semilavabile pt. Interior: SINMAT ȘI INTERMAT**
- **Lavabile pt. Interior:ROLSTAR**
- **Lavabile pt. Interior-exterior:AQUALUX**
- **Lavabile pt. Fațade colorate:DECORAL**
- **Lavabile pt. Fațade albe:ACRILUX**

NOU: La comenzi ferme de minim 2(două) tone se pot livra produsele nuanțate la culoarea dorită.

Contactați-ne la tel: 057-283876 sau la tel/fax: 057-283892

KÖBER - VOPSEAUA PREFERATĂ! O DATĂ APLICATĂ, DE MII DE ORI SPĂLATĂ!

În atenția crescătorilor de albine

S. C. Salubritate S. A. Arad

execută în perioada 23-31 august 1999, lucrări de dezinsecție împotriva țânțarilor pe raza municipiului Arad.

Lucrările se vor executa prin pulverizarea substanțelor din avion, în funcție de condițiile meteorologice, după ora 17,00.

Rugăm posesorii de albine să ia măsuri pentru evitarea pagubelor.

(973804)

S.C. ARCONS S.A. ARAD

Arad, Str. mr. Ion Antonescu nr. 14-16
Tel. 254329

CONVOCATOR

Se convoacă Adunarea Generală a Acționarilor S.C. ARCONS S.A. Arad la sediul unității din Arad, Str. mr. Ion Antonescu nr. 14-16, în data de 06.09.1999, orele 17,30, cu următoarea ordine de zi:

1. Completarea obiectului de activitate al societății cu: Alte forme de învățământ - cod CAEN 8042.
2. Împuternicirea Consiliului de Administrație cu atribuțiunile prevăzute de Legea 31/90 art. 113 lit. b, c, e, f, i și de deschidere de puncte de lucru și sucursale, mutarea sediului societății, schimbarea obiectului de activitate, majorarea capitalului social, reducerea capitalului social sau reîntregirea lui prin emisiune de acțiuni noi, conversia acțiunilor dintr-o categorie în alta.
3. Împuternicirea d-lui ing. Buzatu C-tin și întocmirea formalităților necesare pentru înregistrarea mențiunilor.
4. Diverse.

(5224234)

S.C. MANITOBA TEX SRL

For our Textile company we are looking for ambitious people who like to work in a young team as:

TECHNICAL DIRECTOR
- organization and sourcing of technical operation

FINANCIAL PLANING

You like to solve problems fast and easy.
You are able to speak and write in English language.
We offer good future possibilities.
If you are curious to know us, we are ready to know you.
Contact person: Brigitte Schumacher
Ph.: 094.594.974
Address: Str. Ursului.

(973806)

S.C. COMFRUCT S.A. Lipova

Str. Lugojului nr. 6, înmatriculată la O.R.C. nr. J02/415/1994

Organizează

CONCURS de selecție a administratorilor în conformitate cu O.V.G. nr. 49/1999 și H.G. 364/1999.

La concurs poate participa orice persoană care îndeplinește condițiile prevăzute de H.G. 364/1999. Cererea de ofertă și criteriile de selecție sunt afișate la sediul societății.

Documentele necesare întocmirii ofertei se pun la dispoziție la directorul economic al societății începând cu data de 29.08.1999.

Ofertele se vor depune în plic închis la sediul societății secretariatului A.G.A. până cel târziu în data de 27.09.1999, ora 10,00.

Locul de desfășurare a concursului este sediul S.C. COMFRUCT S.A. Lipova la data la care va fi stabilită de comisia de selecție și care va fi cuprinsă în perioada 28.09.1999 - 12.10.1999.

Relații suplimentare se pot obține la sediul societății - director economic - telefon: 057-561414.

(Ag. Lipova)

S.C. ANNO SRL

COMERCIALIZEAZĂ

ȚIGLE JAMINA - IMPORT UNGARIA,
modelele: Holland; Csabai; Tango; Csardas și Keringö,
glazurate și neglazurate, precum și alte materiale aferente necesare construcțiilor.

INFORMAȚII: tel.-fax: 057-285333, str. Andrei Șaguna nr. 122
SOCIETATEA ASIGURĂ TRANSPORT GRATUIT PE RAZA MUNICIPIULUI ARAD.

(5224225)

ANIVERSĂRI

SOȚIEI MELE, MIMI!
Și nu există soare fără tine...
Și nu există iarbă fără noi...
În răul lumii, pentru NOI e bine
Doar de păsim prin iarbă AMÂNDOI.
Cu dragoste, EUGEN.
(25472)

CORINA, acum la împlinirea frumoasei vârste de 30 ani, pentru tine dragă CORINA MONAC îți dorim numai bine, noroc, fericire și un călduros „LA MULȚI ANI!". Te iubim: Dani și Geovana.

MATRIMONIALE

AGENȚIE MATRIMONIALĂ caută tinere și doamne, vârsta 18-50 ani, pentru căsătorie AUSTRIA, ITALIA, SLOVENIA. Telefon 092.807.917, orele 9-13. (23108)

CETĂȚEAN AMERICAN de ORIGINE ROMÂNĂ cu domiciliul în SUA, 36 ani, doresc cunoștință cu domnișoară până la 30 ani. Telefon 092 897 181. (25463)

VÂNZĂRI APARTAMENTE UNA CAMERĂ

Vând garsonieră, confort I, et. I, cameră, bucătărie, baie cu vană, balcon, gaz, satelit, zona Confecții, preț 8.700 DM. Telefon 272957. (22922)

Vând garsonieră complet îmbunătățită și mobilată, Micălaca, str. Abrud, etaj I. Telefon 246020; 094.773.724. (22965)

Vând apartament 1 cameră, îmbunătățit, etaj II. Telefon 263832; 092.842.346. (23002)

Vând apartament una cameră, îmbunătățiri, zona Fortuna. Telefon 275783; 235700. (23053)

Vând apartament una cameră, dependințe, 46 mp. Telefon 282217. (25308)

Vând urgent garsonieră, Alfa. Telefon 267564. (23146)

Vând garsonieră confort I, îmbunătățită, Confecții, et. IV. Telefon 468645. (3038387)

Vând sau schimb garsonieră confort I, toate utilitățile, zonă ultracentrală, cu apartament 4 camere + diferență și una ușă nouă de 1 m din stejar. Telefon 252906. (25386)

Vând garsonieră confort I, gresie, faianță, Micălaca, str. Săvârșin bl. 173, sc. D, et. IV, ap. 50, 8.500 DM, negociabil. Telefon 092 994 310. (25393)

Vând urgent apartament o cameră, total îmbunătățit. Telefon 257184. (25427)

Vând garsonieră confort I, rate, Micălaca. Telefon 264777. (25447)

Vând garsonieră confort I, str. Simfoniei, 8.300 DM. Informații telefon 092 626 185. (2540)

VÂNZĂRI APARTAMENTE DOUĂ CAMERE

Vând apartament 2 camere, amenajat, mobilat, la cheie, stil occidental, str. Miron Costin, bloc 1, preț 46.000 DM negociabil. Telefon 094.122.434. (20377)

Vând apartament două camere, decomandate, Banu Mărăcine. Informații telefon 220202, după ora 19; 092.245.496; 252868. (22848)

Vând apartament 2 camere, garaj, zona 300 Micălaca, lângă Malul Mureșului. Telefon 094 243 474. (23019)

Ocazie! Vând apartament 2 camere, Vlaicu, 9.500 DM. Telefon 270834. (23027)

Vând apartament 2 camere, Grădiște, îmbunătățit, 9.800 DM. Telefon 237048. (22994)

Vând apartament 2 camere, zona Podgoria, et. III, 2 balcoane închise, ocupabil. Telefon 233272, după ora 16. (23176)

Vând apartament 2 camere, Vlaicu, bl. A.15, parter, îmbunătățit, 12.000 DM. Telefon 237215. (25260)

Vând apartament două camere, zona Vlaicu. Telefon 234527. (25270)

Vând apartament 2 camere, tot confortul, (spate la Ziridava). Telefon 253136. (25292)

Vând apartament 2 camere, Piața UTA, bl. U5, sc. B. Telefon 247796. (23239)

Vând apartament 2 camere, în Alfa. Telefon 275336. (25389)

Vând urgent apartament 2 camere, confort I, Vlaicu, 14.000 DM. Telefon 270872. (23098)

Vând, închiriez apartament 2 camere, zona Vlaicu - Fortuna, 70 DM/lună; plata anticipat 2 ani. Telefon 248436. (23112)

Vând apartament 2 camere, comuna Vladimirescu. Telefon 414193. (23023)

Vând urgent apartament 2 camere, confort I. Telefon 251283, 256859. (23200)

Vând urgent apartament 2 camere, gaz, parter înalt, bloc str. Șincai nr. 8, ap. 2, îmbunătățiri, preț negociabil. Telefon 057-224846. (25327)

Vând apartament 2 camere, Piața Spitalului, bl. 5, sc. C, et. V, ap. 19. Telefon 284810. (25420)

Vând apartament 2 camere, decomandate, str. Miron Costin, bl. 11, et. 4/4, 19.000 DM, negociabil. Telefon 279372. (25410)

De vânzare apartament 2 camere, bl. X24, sc. A, et. I, ap. 7, 13.000 DM, negociabil, vizibil zilnic, între orele 10-13. (25405)

Vând apartament 2 camere, decomandat, îmbunătățiri, zona Podgoria. Telefon 092 255 052. (25467)

Vând (schimb cu una cameră) apartament 2 camere, et. II, bl. 252, negociabil 22.000 DM. Telefon 262861, 411102. (25473)

Vând apartament 2 camere, Micălaca, bl. 702, parter, 12.000 DM. Telefon 250966, 256954, 092 344 621. (25489)

Vând apartament 2 camere, zona Vlaicu, 8.500 DM. Telefon 092 626 185. (25490)

VÂNZĂRI APARTAMENTE TREI CAMERE

Vând apartament 3 camere, decomandat, îmbunătățit, et. IV, Alfa. Telefon 257946, 235524. (22950)

Vând, schimb apartament 3 camere, zona Tic-Tac. Telefon 275760, după ora 17. (23018)

Vând apartament 3 camere, Alfa, 16.500 DM, îmbunătățiri. Telefon 270856. (25510)

Vând (schimb) apartament 3 camere, Micălaca, bl. 579, et. III. Telefon 279312. (25283)

Vând urgent apartament 3 camere, decomandat, Micălaca, 17.500 DM, negociabil. Telefon 270872. (23098)

Vând apartament 3 camere, decomandat, Micălaca, et. II. Telefon 260656. (25288)

Vând apartament 3 camere, decomandat, multiple îmbunătățiri. Telefon 270872. (20642)

Vând apartament 3 camere, îmbunătățit, et. IV/IV, Micălaca, 18.000 DM. Telefon 261600. (25396)

Vând apartament 3 camere, decomandate, str. T. Vladimirescu nr. 37, et. 2/4, 35.000 DM, negociabil. Telefon 279372. (25410)

Vând apartament 3 camere, confort II, Fortuna, 12.500 DM. Telefon 272299. (25445)

VÂNZĂRI APARTAMENTE PATRU-CINCI CAMERE

Vând apartament 4 camere, îmbunătățit, zona Micălaca, bl. 255, sc. A, ap. 6, et. I. Telefon 261368. (25325)

Vând apartament 4 camere, et. III, bloc contorizat, zonă bună. Telefon 267101. (25359)

VÂNZĂRI CASE

Vând casă mare, confort occidental, încălzire proprie, grădină, singur în curte. Telefon 251042, 094.397.419.

Vând casă 4 camere, baie, bucătărie, încălzire centrală gaz metan, zonă centrală, Vladimirescu. Telefon 414207. (20632)

Vând casă cu grădină, Subcetate str. Gladiator nr. 16, preț negociabil, 38.000 DM. (22932)

Vând casă ocupabilă cu grădină, gaz, apă, Pîrneava. Telefon 094.773.308. (22928)

Vând sau închiriez casă cu restaurant, zonă centrală. Telefon 283399. (22925)

Vând casă mică cu teren 500 mp, str. Libertății nr. 4, preț 10.000 DM. Telefon 273627. (22963)

Vând casă nouă ne(mobilată), tot confortul, încălzire gaz, apă, trifazic, garaj dublu, Alcatel, satelit; preț 65.000 DM negociabil. Telefon 248548 sau 092.295.353. (23010)

Vând vilă ridicată în roșu, Subcetate, str. Diogene, nr. 1A, 30.000 DM fix. Telefon 258771; 094.534.726. (23064)

Vând casă mică, teren 1.000 mp, Grădiște, str. Voievod Moga nr. 13, preț 15.000 DM, negociabil. Te-lefon 265521, seara. (23191)

Vând urgent casă în Micălaca, str. Severin nr. 5, cu magazin mare, birouri, curte, pentru sediu firmă sau locuit. Telefon 256329, 092 610 657. (23225)

Vând casă cu etaj, 4 camere, bucătărie, baie, garaj, pivniță mare, în Păuliș. Informații telefon 230170. (22986)

Vând urgent CASĂ, două camere, bucătărie, baie, hol, șpaiț, cu ATELIER PRODUCȚIE sau DEPOZIT, curent trifazic, apă, canalizare, gaz. Telefon 094.630.907; 265556. (25325)

Casă de vânzare în Zimandul Nou nr. 81. Telefon 224322. (25343)

Vând casă mare, Chișineu Criș, str. Crișana nr. 24, grădină bună, apă, canalizare. Telefon 520288. (5226451)

Vând casă 3 camere, baie, canalizare, încălzire centrală proprie, grădină mare, Micălaca. Telefon 261375. (25364)

Vând casă veche cu teren 1.000 mp, pentru construcții, posibilități gaz, apă, telefon, preț 36.000 DM negociabil, str. Ciobanului, nr. 4, Micălaca. Telefon 264032. (19483)

Vând casă de cărămidă, 4 camere, hol mare, bucătărie și baie, anexe mari, grădină mică și 2 ha pământ arabil în orașul Pâncota, lângă gara CFR, preț 35.000 DM negociabil. Informații telefon 466345. (23091)

Ocazie! Vând casă cu spațiu comercial, magazin, brutărie + anexe cu grădină 4.000 mp, Chesinț, preț avantajos. Informații Șagu telefon 167. (22080)

Vând casă mare, cu gaz, grădină, 2 băi, 2 antreuri, str. Bucegi nr. 12. Telefon 248535. (23213)

Vând casă 4 camere, cu grădină, în Grădiște, preț 65.000 DM, negociabil. Telefon 276724. (23223)

Vând casă în Lipova str. N. Bălcescu nr. 22 cu curte comună. Telefon 245738. (5224880)

Vând VILĂ MARE, ultracentral, terasă, grădină. Telefon 211146, orele 16-.18. (25374)

Vând casă 2 camere, bucătărie, hol, apă în curte, gaz la poartă, zona Biserica Sârbească, 9.000 DM, negociabil. Telefon 283595. (25284)

Vând casă în Curtici. Telefon 465043. (3030709)

Vând casă mare, stil occidental, comuna Vladimirescu, str. Ștefan cel Mare nr. 41, preț 100.000 DM, negociabil. Telefon 267951. (25281)

Ocazie! Vând casă Grădiște, 3 camere, parchetate, grădină, garaj, curte betonată. Telefon 253326. (23098)

Vând casă în Ineu, str. A. Iancu nr. 130 și microfermă la Păhui. Telefon 512928. (522405)

Vând, în Mocrea, nr. 51, casă, grădină mare, 18 ari. (5225401)

Vând casă, anexă, grădină în Grădiște. Telefon 230819. (25424)

Vând casă Grădiște, 3 camere, cărămidă, baie, garaj, curte, grădină, apă, gaz, 46.000 DM, negociabil. Telefon 276777 sau 094 786 334. (25415)

Vând urgent casă din cărămidă, 2 camere + bucătărie, curte, loc garaj în Grădiște. Informații str. Vișinului nr. 93, perioada 20-22 august și Hălmagiu telefon 148. (25403)

Vând casă, Aradul Nou, zonă liniștită. Telefon 287495. (25464)

Vând casă mare, 4 camere, bucătărie, baie, anexe, garaj, str. Dragoș Vodă nr. 1B, Bujac. (25395)

Vând casă veche, Micălaca, str. Ciobanului nr. 4, teren pentru construcție 1.000 mp, 30.000 DM. Telefon 264032. (25489)

Vând casă cu 3 camere, Iratoș nr. 370. Telefon 249506. (25492)

Vând VILĂ nouă: 2 apartamente, intrări separate, trifazic, garaj, curte, grădină, încălzire proprie, posibilități multiple, accept variante. Telefon 285485, 092.607.568. (25507)

Vând casă mare, Cuvin nr. 3/2, magazii 120 mp, pivniță cu boltă 200 mp, cu posibilități privatizare, depozit vinuri, suprafață totală 2750 mp, acces din 2 străzi. Telefon 461205. (25502)

Vând urgent casă în Galșa. Informații la telefon 466723. (25511)

VÂNZĂRI SPAȚII

Vând convenabil COMPLEX motel - restaurant - bar, deosebit, zonă agrement. Telefon 094.568.882. (25338)

Vând gheretă amenajată, Piața Miorița. Informații telefon 278968, orele 20-22. (22857)

VÂNZĂRI TERENURI

Vând intravilan pentru construcție str. Diaconu Coresi nr. 2 colț cu Gladiolelor (malul Mureșului). Telefon 286333. (25266)

Vând loc pentru casă în Bujac, sol bun, cu posibilități gaz, telefon, apă. Informații telefon 273074. (23004)

Vând intravilan 2.000-4.000 mp, Arad, Sânpaul nr. 295 posibilități casă, depozit, fermă, etc. Telefon 094 507 218. (23115)

Vând 10 ha teren agricol, Pecica, 800 DM. Telefon 468785. (3038386)

Vând teren arabil 1,6 ha în variașul Mare (cu titlu). Telefon 245111.

Vând 1,8 ha arabil Asociația „Muscă", Curtici. Informații Curtici str. Dorobanților nr. 44 (25438)

Vând un ha lucernă, iarbă pentru fân și mobilă veche. Telefon 231023. (23209)

Vând pământ intravilan, Micălaca, 2.500 mp, urgent, convenabil + casă veche, 15 ari grădină Micălaca, curent, apă, gaz. Telefon 263186. (25475)

Vând teren construcții 1924 mp Miniș, posibilitate curent, apă. Informații Minis 31, Lipova, telefon 562258. (5224884)

VÂNZĂRI AUTO

Vând convenabil Dacia 0 km, orice model, livrare imediată. Telefon 094.391.896. (22021)

Vând Audi 80, an 1980, CIV, numere noi; Peugeot 406 T.D, 1996, CIV inscris persoană fizică. Telefon 276712; 222046.

Vând convenabil Dacia 0 km, orice model, livrare imediată. Telefon 094.391.896. (22021)

Vând avantajos anvelope auto, folosite, în stare foarte bună. Telefon 563027; 259339, 262616. (5224868)

Vând Ford Scorpio 1991, stare excepțională injecție. Informații telefon 220202, după ora 19; 092.245.496; 252868. (22848)

Vând Ford Escort fabricație 04.11.1993, 55.000 km, 1600 cmc, 90 CP înscris Germania. Telefon 092/994308, 6.500 DM. (22927)

Vând Renault 18, înscris persoană fizică, 1982; 1.900 DM negociabil. Telefon 092.252645; 237772. (23059)

Vând urgent autocamion Saviem, preț avantajos. Telefon 468794, orele 18-22. (22891)

Vând tractor U650 cu remorcă, plug și disc. Telefon 094 645 923. (23166)

Vând ARO 243 D, din 1990. Informații localitatea Horia nr. 439, Pricâ, telefon 532040. (23167)

Vând tractor U650, plug, remorcă. Telefon 511630. (23174)

Vând autoturism Dacia 1310, an 1992. Informații telefon 270756, 094 120 438. (23198, 23199)

Vând Dacia papuc, acoperită, eventual în 2 rate. Telefon 094 897 699. (23192)

Vând Opel Astra 1,7 T.D. an 1994, recent adus din Germania. Telefon 094.592.275, 270688. (25267)

Vând (schimb cu Dacia autoutilitară) Alfa Romeo 33 T.D, 1990. Telefon 469185, seara. (23204)

Vând Opel Kadet combi (autoutilitară) 1,6 D. înscris Germania 2001. Telefon 469185, seara. (23204)

Vând Ford Sierra combi Diesel, din 1994, înmatriculat, Mercedes 240 Diesel din 1980, neînmatriculat. Telefon 092.445.725. (23107)

Vând BMW 316, an 1982, motor 1766 cmc, înmatriculat non profit, stare bună de funcționare, 2.800 DM. Telefon 253664. (22970)

Vând Mercedes 250 Diesel, an fabricație 1992, înmatriculat persoană fizică, stare impecabilă. Telefon 094.616.315. (25283)

Vând microbus VW 1,9 Turbo Diesel, 9 locuri, an fabricație 1997, 40.000 km, neînmatriculat, preț 25.000 DM. Informații telefon 275717. (25321)

Vând urgent Ford Fiesta an 1990 1,6 injecție, catalizator, geamuri electrice, trapă, înmatriculat; persoană fizică. Telefon 094.630.907; 265556. (25325)

Vând Renault 21 Nevada, 1991 benzină, injecție, înscris recent. Telefon 094.698849. (25391)

Vând Dacia 1300, an 1982, avariată, CIV, numere și talon noi, sau pentru piese de schimb. Telefon 057/258786, zilnic, după ora 18. (23189)

Vând camion SR cu motor tractor, înmatriculat, stare bună funcționare. Șepreuș telefon 172. (21053)

Vând Dacia 1300, 1978, în stare bună. Telefon 257159, orele 10-17. (23086)

Vând microbuz Fiat Ducato Diesel 2,5 an fabricație 1987, km 32.000, neînmatriculat, 3.000 DM negociabil. Telefon 057 - 286150. (22903)

Vând Dacia 1310, Break, fabricație 1986. Informații Șagu telefon 167. (22080)

(Continuare în pagina a 11-a)

(Urmare din pagina a 10-a)

Vând caroserie VW bus marfă și semiremorcă auto 22 to, înscrisă în circulație + CIV. Telefon 094 507 218. (23115)

Vând VW Passat combi, alb, 1600, benzină, 1988. Telefon 468613. (3038390)

Vând RENAULT an fabricație 1981, talon persoană fizică. Telefon 420610. Sebiș. (25400)

Vând cu acte (dezmembrez) Oltcit RM, fără motor. Telefon 222318. (25322)

Vând Dacia 1300, preț 750 DM, negociabil. Telefon 464670. (25387)

Vând urgent Renault 5 (benzină) din 1987, înmatriculat, 1.600 DM, negociabil. Telefon 284061. (25394)

Vând Renault Express, Diesel, 1.600 cmc, an 1991. Telefon 279674. (25275)

Vând Dacia 1300 și camion SRD, Telefon 265883. (25280)

Vând VW Passat benzină, 1980, întreg sau piese. Telefon 285775. (25290)

Vând BMW 525 înscris, 1.200 DM. Telefon 246447. (25271)

Vând Dacia 1310, an fabricație 1988. Informații telefon 562783, Lipova. (5224882)

Vând VW Golf Combi, an 1996, TDi, Euro 2, climă, etc. Telefon 092 438 082. (25446)

Vând Oltcit Club, an 89, preț 750 DM, negociabil. Telefon 277113, 210291. (25407)

Ocazie! Urgent, vând ieftin Dacia papuc, 1991. Telefon 236357 253527. (25422)

Vând tractor U445, semiremorcă, plug, prășitoare, disc, știaf. Telefon 513210. (5225404)

Vând auto Lada 1300, stare foarte bună. Telefon 248085. (25454)

Vând Peugeot 305 Diesel, înmatriculat persoană fizică, an 1986, CIV, motor perfect, 2.000 DM. Măderat 616, telefon 467244. (25474)

Vând toată gama de piese și subansamble din dezmembrări Dacia 500 Lăstun. Informații zilnic, orele 19-21, telefon 468483, Pecica. (25479)

Vând tractor U-650, disc, plug, an 1994. Telefon 421072. (5226725)

Vând urgent Dacia papuc, carosată, din anul 1992, preț avantajos. Telefon 420716, Sebiș. (5226724)

VÂNZĂRI ELECTRO

Vând CONGELATOR CU SERTARE, COMBINĂ FRIG, FRIGIDER BOCH, garanție un an. Telefon 289667. (25453)

Vând MAȘINĂ AUTOMATĂ SPĂLAT BOCH, garanție un an. Telefon 274118. (25453)

Vând diferite tipuri de televizoare color mici și mari (100 de modele), stereo, de la 900.000 lei. Telefon 211213; 094.161.486. (23153)

Vând avantajos TV color, videouri, receptoare satelit, microvele. Telefon 259339; 563027, 262616. (5224868)

Vând avantajos mașini de spălat automate Philips, Bosch, combine, lăzi frigorifice, congelatoare cu sertare, frigidere. Telefon 259339; 563027; 262616. (5224868)

Vând televizor color nou; mașină de spălat Automatică. Telefon 284604. (23067)

Vând combină frigorifică, mare, 2 m înălțime și mică de 1,7 m, preț bun. Telefon 211491. (23235)

Vând congelator cu sertare, mare și mic. Telefon 211491. (23235)

Vând TV color stereo, teletext, telecomandă, preț convenabil. Telefon 211491. (23235)

Vând calculator Pentium, nou. Informații telefon 057/420984, Șebiș. (5226718)

Vând CÂNTARE ELECTRONICE și CASE MARCAT FISCALE conform legislației în vigoare (la 1.10.1999). Telefon 272727. (22874)

Vând calculatoare 686 cu Multimedia. Telefon 092.851.321, orele 15-21. (23109)

Vând ladă frigorifică 485 litri, 300 DM; 2 boilere pentru apă caldă pe gaz; str. Armoniei, nr. 1/C. Telefon 286150. (22903)

Vând Alcatel OT Easy cu hands free incroporat, 200 DM; Siemens C25, 340 DM; noi, în cutie. Telefon 092 837 712. (25412)

Vând tăietor pâine, filtru cafea, storcător pentru lămâie, toate electrice. Telefon 285775. (25290)

Vând convenabil frigider Zil, în perfectă stare. Telefon 252038. (25431)

Vând diverse tipuri TV COLOR, preț 700.000 lei, garanție 6 luni. Telefon 244904, orele 9-17.

VÂNZĂRI DIVERSE

Vând BOLȚARI termoizolatori 4 modele, pavele, borduri, etc. Telefon 245689. (20375)

Vând PLASĂ GARD zincată, orice dimensiuni, PLASĂ RABITZ și CUIE CONSTRUCȚII, str. Vrabiei nr. 4. Telefon 289997, 275701, 094.558.552. (10939, 22116)

Vând lemne foc tăiate, 155.000 lei/ mc. Telefon 220853. (22870)

Vând LEMNE FOC, tăiate, esență tare, orice cantitate. Telefon 276488.

Vând CARTOFI pentru consum, soi belgian, preț avantajos, localitatea Șag-Timiș, județul Timiș, telefon 056-198183. (23197)

Vând: 1 vitrină verticală; 1 vitrină orizontală; 1 cântar electronic cu baterie; 1 cântar 550 kg; 1 ladă frig (congelator); 1 raft de marfă din lemn; 1 pult pentru marfă. Telefon 281289, 257956. (25328)

Vând coltar extensibil, pătuț copil, calorifer fontă. Telefon 279441; 092.649.759. (25355)

Vând cazan țuică, nou, 170 litri. Telefon 094.698849. (25391)

Vând covor persian, chinezesc, nou, model deosebit, chiuvetă inox, nouă, combină muzicală, mașină de cusut Singer, praf de aur pentru rame blondel. Telefon 286333. (25266)

Vând pavilion apicol populat, capacitate 36 familii, miere poliforă, familii albine. Telefon 257667 sau 094.917.920. (25268)

Vând calorifere fontă, toate tipurile, garanție totală de la 30.000 lei/elementul str. P. Rareș nr. 77. Telefon 276859, 220659. (23178)

Vindem avantajos mobilier comercial (rafturi, pulturi, mese, birouri, etc), vitrine, dulapuri frigorifice, cântare electronice și normale, masă biliard. Informații telefon 281060. (25315)

Vând LEMNE FOC, tăiate, esență tare, 155.000 lei to/ mc. Telefon 277027. (22198)

Vând PORUMB BOABE, Vărșand, nr. 262. Telefon 530192. (22996)

Vând plapumă 2 persoane, nouă; boiler 85 litri; damigene baloane sticlă. Telefon 257159, orele 10-17. (23086)

Vând cărămidă nouă de fabrică, dimensiune normală, 900 lei/bucata. Telefon 287920, după ora 20. (23120)

Vând haine second-hand, en-gros, Germania, pe categorii, la 25 și 50 kg, calitate excepțională. Arad, telefon 094.783.436. (22842)

Vând juninci gestante, în luna 8-9 sau fătate, rasa Holstein, la prețul de 7 milioane lei, negociabil. Informații localitatea Bata nr. 112, telefon 115 sau Arad 242119 seara. (21116)

Vând mobilă curbată Camix, stare foarte bună. Telefon 251092. (23196)

Vând un loc de veci, la UTA, amenajat, lângă birou. Telefon 248535. (23213)

Vând masă sufragerie + 6 scaune lemn masiv. Telefon 285775. (25290)

Vând lambriuri 37.000 lei/ mp, cherestea, grinzi, coarne brad. Telefon 220427. (25292)

Vând colțar + măsuță, stare foarte bună, 3.000.000 lei negociabil. Telefon 257246, orele 19-22. (25449)

Vând prune pentru țuică. Telefon 057-285960. (25441)

Vând 78 capre. Informații Sălăjeni nr. 40, familia Vasilciuc Dumitru. (52267222)

Vând colțar piele cu fotoliu extensibil, model unicat. Telefon 278352. (25462)

Vând 2.634 kg grâu recolta 1999, preț 1.400 lei/ kg. Telefon 283978. (25480)

CUMPĂRĂRI TERENURI, IMOBILIARE

Cumpăr apartament 2 sau 3 camere, preț rezonabil. Telefon 270872. (20642)

Cumpăr apartament 4-5 camere, în bloc asociație, sau casă, stare bună. Telefon 270872. (20642)

CERERI ȘI OFERTE DE SERVICII

FIRMĂ PARTICULARĂ angajăm TÂMPLARI calificați și PROIECTANT pentru lucrări în PAL. Telefon 284883. (22887)

Angajăm SPĂLĂTORI AUTO. Telefon 276724, după ora 15. (23222)

Angajez persoană tânără, cunoscătoare de evidență primară. Telefon 276732. (22989)

SOCIETATE COMERCIALĂ TEXTILĂ ARAD angajează CONFECȚIONERE TEXTILE, punct lucru, fosta Cantină UTA. Informații telefon 275375, doamna ZICA. (25457)

GEF FACILITIES angajează AGENT COMERCIAL, produse cosmetice. Relații telefon 281981. (25491)

BATALIONUL MIXT ROMÂNO-UNGAR, scoate la concurs posturi de: MILITARI angajați pe bază de contract; 1 OSPĂTAR (calificat). Informații la sediul Unității Militare din CETATE. (25506)

SOCIETATE COMERCIALĂ angajăm VÂNZĂTOARE, profil alimentar. Telefon 266211. (25504)

PRESTĂRI SERVICII

SCOALA DE ȘOFERI „BELC", curs nou, categoriile B, C, E. Casa Sindicatelor, telefon 223004, 216570. (25439)

Executăm lucrări: CONSTRUCȚII, TENCUIELI, FAIANȚĂRI, prețuri avantajoase. Telefon 244940, 283764. (25435)

A.F. CONSTRUCȚII execută: zidărie, tencuieli, betonări. Telefon 247325, seara. (25442)

Execut instalații încălzire centrală, sanitare (cupru) calitate occidentală. Telefon 094 391 892, 216552. (25444)

DIVERSE

Restaurantul „COME DA MAMA" Arad, Piața Avram Iancu, organizează: NUNȚI, BOTEZURI, MESE FESTIVE, capacitatea până la 100 locuri. Telefon 281095. (23257)

SC „UNO SERVCOM" SRL cu sediul în ORADEA, dorește autorizație de mediu pentru activitate de depozitare ARAD, str. TRIBUNUL DOBRA nr. 8. Eventualele contestații se pot depune la Agenția de Protecția Mediului Arad, Bd. Dragalina nr. 16. (23255)

SC AGROSERVICE Chișineu Criș vinde următoarele mijloace fixe: tractor U650, înmatriculat, cu CIV; disc GD 3,4; plug CPP 4; combinator CL 3,9, presă, remorcă (atelier mobil), remorcă RM7, remorcă RM2, MET 2500. Informații telefon 523064. (3632000)

SC AGROINDUSTRIALĂ ȘAGU SA vinde la licitație, în fiecare joi, ora 11, utilaje agricole, cai muncă, până la lichidarea stocului. DIRECTOR GENERAL. (25488)

CITAȚII

Se citează pârâtul Har Octavian Dorel, cu domiciliul necunoscut, în proces cu reclamanta Har Aurica, pentru divorț cu minori, la data de 09.09.1999, ora 9, la Judecătoria Lipova. (25382)

TURISM

ATLASSIB

Efectuează zilnic transport de persoane în GERMANIA, AUSTRIA și FRANȚA, la prețuri accesibile cu autocare moderne.

NOU!!! ITALIA cu tranzit AUSTRIA, SUEDIA cu tranzit POLONIA și UNGARIA la BUDAPESTA.

IMPORTANT! Prin „ATLASSIB" puteți călători în toată EUROPA: BELGIA, OLANDA, DANEMARCA, FINLANDA, NORVEGIA, ANGLIA, SPANIA, PORTUGALIA.

Pentru grupuri organizate, închiriem autocare și microbuze moderne.

„ATLASSIB" efectuează servicii de mesagerie, asigurări medicale și cărți verzi.

Agențiile din centru: telefon 251871 și 252727 și AUTOGARĂ, telefon 270562.

VĂ AȘTEPTĂM, zilnic. (c. 17)

SCHIMBURI

Schimb (vând) un ha pădure la șosea, în sat Stejar contra contract ILLA cu posibilități de cumpărare. Telefon 464908. (25437)

Schimb apartament central, lângă Autogară, 2 camere, confort I, îmbunătățit, et. I, cu apartament sau casă în Cluj Napoca. Telefon 251680 Arad. (25460)

ÎNCHIRIERI

Ofer spre închiriere SPAȚIU COMERCIAL situat central, bine amenajat, apt pentru prestări servicii, alimentație publică, birouri, depozit en-gros, etc. Telefon 246727.

Dau în chirie spațiu comercial 80 mp. Telefon 251117. (23083)

Caut pensionară, intelectuală, dispusă să ia în gazdă o fetiță, zona Prefecturii. Informații telefon 462269, după ora 18. (5225476)

Închiriez garaj cărămidă, zona Podgoria. Telefon 511662; 512333. (3631599)

Caut să închiriez casă, apartament, garsonieră, în Lipova. Telefon 563027. (5224883)

Închiriez apartament mobilat, cablu, zona Tic-Tac, 2 persoane. Telefon 247085. (25367)

Închiriez apartament pe termen lung, lângă BCR. Rog seriozitate. Telefon 238812, 252809. (25401)

Închiriez cameră pentru elevi, la casă, în centru. Telefon 284940. (25376)

Primesc din județ, 2 eleve (studente), în gazdă, confort, central. Telefon 235958. (25381)

Ofer spre închiriere apartament 2 camere, mobilat, Podgoria, 200 DM/ lună. Telefon 221679. (25450)

Închiriez spațiu comercial pe str. Ștefan Cicio Pop. Telefon 092 255 052. (25467)

Primesc 2 fete în gazdă, ultracentral, Arad, Bd. Revoluției nr. 71, ap. 8. (25469)

PIERDERI

Pierdut carnet student eliberat de Universitatea de Vest „V. Goldiș" pe numele Faur Loredana Liana. Îl declar nul. (25282)

Pierdut rețete nr. 0131414, 0131416, 0131423, seria AR nr. 277669-277675, 277678 277693 per numele Tumac Maria. Le declar nule. (25277)

Pierdut chitanța Băsescu și chitanța impozit eliberată de CE Arad, pe numele Pârvu Dumitru. Le declar nule. (25357)

Pierdut carnet sănătate, eliberat de Dispensarul Micălaca (Circa 4), pe numele Chiru Paraschiva. Îl declar nul. (25303)

Pierdut certificat acționar nr. 30966 seriile 30275091-30276090 eliberat de SIF Banat Crișana, pe numele Bunta Maria.

† DECESE †

Cu mare durere anunțăm încetarea din viață după o lungă și grea suferință a iubitului nostru fiu, soț și tată

CRIȘAN GHEORGHE,

în vârstă de numai 47 ani. Înmormântarea va avea loc, azi, 21 august 1999, ora 13, la Cimitirul din localitatea BÎRZAVA. În veci nemângâiate: mama SOFIA, soția VALI și fiica CLAUDIA.

Anunțăm încetarea din viață a învățătorului

COTOI VASILE,

în vârstă de 61 ani. Înmormântarea va avea loc în satul CIL, comuna Almaș, azi, 21 august, ora 14. Familia îndoliată.

Cu durere anunțăm decesul iubitului nostru tată, bunic și străbunic

SFARĂ VASILE.

Înmormântarea va avea loc azi, 21 august 1999, ora 13, de la Capela Cimitirului Aradul Nou. Familiile îndoliate.

† SERVICII FUNERARE †

SC „NOSFERATU" SRL,

str. Ghiba Birta nr. 26, telefon 270437; 094.554.874. Sprijinul de care aveți nevoie în momentele grele

NON - STOP

SERVICII FUNERARE COMPLETE.

SICIRIE: diferite esențe și modele occidentale. RESPETE: pânză, mătase (seturi complete), voal. CRUCI: lemn și metal. ACCESORII: prosoape, batiste, panglică neagră, baticuri, mânere, lumânări, catafalc, sfeșnice, steag de doliu. SERVICII: spălat, îmbălsămat, îmbrăcat, transport intern și internațional; ASIGURĂM colaci, colivă, coroane, jerbe, fotografii profesionale, fanfară; ORGANIZĂM pomeni; INTERMEDIEM gratuit obținerea actelor necesare înhumării. Oferta brad: sicriu brad, respete, cruce - 750.000 lei. TRANSPORTUL SICRIULUI LA DOMICILIU, este GRATUIT!!!. Experiența noastră, este garanția dumneavoastră! (c)

† CONDOLEANȚE †

Mulțumiri fierbinți, rudelor, prietenilor, vecinilor din Arad și Pecica și colegilor de la Gară, care au fost alături de noi cu gândul sau cu fapta și ne-au împărtășit imensa durere pricinuită de moartea iubitului nostru soț și tată

IOAN FOLTEA,

care ne-a părăsit prematur și pe care nu-l vom uita niciodată. De asemeni mulțumim și celor care au condus-o pe ultimul drum pe draga noastră mamă și bunică

ORGA MARIA,

din PECICA. Veșnic îndoliate și îndurerate: soția Monica cu fiicele Olivia și Amalia. (25517)

Pios omagiu și veșnică amintire celui care a fost SELEJEAN TEODOR (BĂNĂȚANU). Sincere condoleanțe familiei. Familiile Sorinca din Șagu. Dumnezeu să-i odihnească sufletul în pace! (25443)

† COMEMORĂRI †

Pios omagiu la împlinirea a 6 luni de la despărțirea de draga noastră

ANI STOICA.

Slujba religioasă se va oficia duminică, 22 august 1999, ora 11.30, la Biserica Greco-Catolică a Sfintei Treimi din Vladimirescu. Familia. (25496)

Azi, se împlinesc 4 ani de când a plecat dintre noi, cel care a fost fiu, soț, tată și frate, MĂRINEL BUTARI, din Arad. „S-au scuturat toți trandafirii/ S-a scuturat și floarea ta/ Rămase dorul și suspinul/ Marinel, dragă, în urma ta/ S-a scuturat și floarea vieții tale/ Prea repede s-a vestejit/ Rămase-n urmă numai jale/ Pentru noi toți ce te-am iubit." Vei rămâne veșnic în inimile și sufletele noastre! Tata, mama, soția, fiica, sora și cumnatul. (25307)

Astăzi, 21 august ar fi împlinit 53 ani. Celui care a fost lt. col. (r.) TOMA MIHAI, în loc de „La mulți ani!" îi vom presăra mormântul cu flori și lacrimi. Toți cei care l-au cunoscut fiți cu gândul alături de familia rămasă în suferință și rostiți: „Să-i fie țărâna ușoară!" Îl regretă enorm: soția Lucia și copiii: Adrian, Cleopatra, Meda, Dodo și cumnații: Relu, Sana, Gabi și Tavi. (25430)

Dragă frate, PĂDURARIU PETRICĂ, azi, 22 august se împlinește un an de când niște mâini ucigașe te-au luat de lângă fiul tău Ovidiu, soția ta Marinela și de lângă cei care i-ai iubit. Te vom plânge o viață întreagă! (25440)

S-au scurs 6 săptămâni de când ne-a părăsit pentru totdeauna cel care a fost soț, tată, ginere, cumnat, unchi,

JORS MIRCEA.

Cei care l-au cunoscut și l-au stimat sunt invitați la slujba de pomenire duminică, 22 august 1999, ora 12, la Biserica Bujac. Familia. (25468)

Destinul a fost crud, despărțirea fulgerătoare și dureroasă, când în urmă cu 6 săptămâni moartea nemiloasă a luat dintre noi, pe cea mai scumpă și bună mamă, bunică, PANDA FLOARE. Cu dragoste nestinsă păstrăm amintirea ei și ne rugăm bunului Dumnezeu să-i facă țărâna ușoară. Parastasul va avea loc azi la Biserica Ortodoxă UTA. Familia îndoliată. (25470)

Pios omagiu la împlinirea a 2 ani de la dispariția lui MIRCEA MICLEA. Dumnezeu să te odihnească în pace! Sora DORI. (25503)

România

JUDECĂTORIA GURAHONȚ, JUDEȚUL ARAD

Dosar execuțional nr. 13/1999 din 10.08.1999

În data de 9 septembrie 1999, ora 12,00, se vinde la licitație publică imobilul situat în Sebiș, str. Crișului nr. 43, județul Arad, proprietatea debitorilor Mateiaș Gheorghe și Mateiaș Rodica, compus din casa cu nr. 43, str. Crișului și teren în suprafață de 716 mp, cu prețul de strigare de 189.000.000 lei, înscris în CF 1640 Sebiș cu nr. top. 1579/681-700/6 7/35/2.

Imobilul se vinde la prețul maxim oferit, fiind licitația a treia.

Condițiile de licitație se pot consulta la Judecătoria Gurahonț, biroul executor judecătoresc, în zilele de marți și joi, orele 8,00-15,00, și la sediul BCR, agenția Ineu, în fiecare zi lucrătoare. În lipsă de licitanți creditoarea BCR S. A. Ineu va prelua imobilul în contul creanței.

Executor judecătoresc,
RUS VALENTIN MIHAI
(5225402)

SERE ARAD
ALFAR

SOCIETATEA COMERCIALĂ ALFAR (SERE)

cu sediul în Arad, Calea Zimandului nr. 3,

având C.F. R 1677562 înregistrată la ORC cu nr. J/02/168/1991, anunță licitație de vânzare conform H.G. 450/1999 și Legea 99/1999 a următorului activ:

Denumire activ	Adresă	Obiect activitate	Preț pornire -lei- fără TVA	Data și ora primei licitații	Data și ora celei de a II-a licitații
Clădire grădiniță	Arad, Calea Zimandului	grădiniță	4000000000	15.09.1999 ora 10,00	08.10.1999 ora 10,00

Pentru participarea la licitație, ofertații vor depune la sediul societății, până în ziua licitației ora 9,00, documentele prevăzute de legislația în vigoare și vor achita contravaloarea dosarului de prezentare, adică 1500000 lei și taxa de participare de 500000 lei.

Ofertanții vor face dovada consemnării la dispoziția societății comerciale vânzătoare a garanției de 3% din prețul de pornire a licitației.

Prețul terenului este inclus în prețul de pornire a licitației.

Informații suplimentare la telefon 276127, int. 134 ing. Mirela Dabici.

(5224232)

ECO E CU UN PAS ÎNAINTE

O ofertă foarte avantajoasă de leasing pentru toată gama de automobile OPEL!

Dobânda este de 1% pe lună aplicabilă la sold!

De acum, la Eco Motors perioada de leasing pentru automobilele Opel este de 2 ani! Oferta de finanțare e mai avantajoasă ca oricând: avansul este de 30% din valoarea contractuală, iar asigurarea Full CASCO este de 5%.

În plus, se asigură service specializat și piese de schimb, iar dacă perioada de service depășește 72 de ore se oferă un autoturism la schimb!

Eco Motors. Noi știm cât de utile vă sunt mașinile pe care vi le oferim.

OPEL

Eco Motors Company SRL
Arad, Calea Aurel Vlaicu, Bl. 9. Tel. 057/289331, Fax. 057/289332
Timișoara, str. Popa Șapcă nr. 2,
Tel/Fax: 056/190603. (659298)

SC „AGROTANSPORT" SA ARAD

anunță:

- Efectuarea de ITP (Inspecții tehnice periodice) sub sigla RAR la toate tipurile de autovehicule și remorci, la sediul autobazei din str. Poetului 103-105.
- Licitații publice în fiecare zi de joi, la ora 10, pentru vânzare de:
  - autocamioane R - 8135 F - PB
  - autobene cereale R - 10215 cu remorci
  - autotractoare cu semiremorci

Informații la sediul autobazei din str. Poetului 103-105 sau la telefon: 243098; 273073. (5224230)

Color Plus S.R.L.

Angajează

REFERENT TEHNIC

Condiții:
- -Vârsta maximă 30 ani
- -Studii superioare (tehnice)
- -Cunoaşterea limbii germane
- -Stagiul militar satisfăcut
- -Carnet conducere cat. B

Trimiteți CV. la adresa:
Arad, Str. Dr. Ioan Rațiu nr.25

Informații: tel: 057-251259

enigma

FUJIFILM IMAGE CENTER
ÎNSEMNUL CALITĂȚII ÎN FOTOGRAFIE
Arad, B-dul Revoluției nr. 80, tel./fax: 057/251459
Arad, Calea Aurel Vlaicu, bloc I-3 tel: 057/272655

VĂ OFERĂ SERVICII CA:

- developări și procesări filme amatori în 4 dimensiuni diferite (9/13, 10/15, 13/18, 15/21) pe hârtie FUJI sau KODAK Royal;
- reducere minim 50% din prețul de developare pentru toate filmele cumpărate în magazinele noastre;
- pentru fiecare film FUJI sau AGFA (hdc) cumpărat la noi primiți pe loc un album 9/13 sau 10/15 GRATUIT!;
- fotografii tip pașaport, viză, buletin, diplomă, legitimație, livret, ecuson, abonament, carnet elev... set 4 buc. color, în 24 h sau la minut;
- fotografii în studio climatizat (de la 9/13 la 30/40) și reportaje de o calitate deosebită, pe bază de programare;
- toată gama de fotografii pentru absolvenți (de liceu, gimnaziu...);
- developări filme diapozitiv și procesări alb/negru (după caz);
- reduceri tablouri sau diferite obiecte, fotografii de reclamă;
- tablouri color (18/24, 24/30, 30/40) și polifoto (2 buc. 6/9, 4 buc. de la 3/3 la 4/6,9 buc. 2/3) și de pe filmul clientului;

TOTODATĂ VĂ OFERIM SPRE VÂNZARE O GAMĂ DIVERSIFICATĂ DE PRODUSE DE PROFIL:

Filme, aparate foto, baterii, rame, albume, huse, casete audio-video, CD-rom, MD, produse tip Polaroid, filme și rame diapozitiv, dischete, căști, lanterne, ochelari soare și multe altele la comandă.

Pachete ALO și ALO „Da" și cartele de reîncărcare (30, 60, 120 + 10).

ORAR: zilnic 8-20 sâmbătă 9-17

NOU BIJUTERIA IOSA

vă oferă:

* bijuterii din aur și argint	* stilouri
* ceasuri de marcă	* tablouri decorative
* ceasuri în montură de argint	* gablonțuri

De asemenea, executăm bijuterii cu materialul clientului, și reparații de bijuterii.

CADOUL PERFECT ÎL GĂSIȚI LA NOI, PENTRU CĂ FASCINAȚIA LUCRURILOR PREȚIOASE ESTE ETERNĂ!

Adresa magazinului: B-dul Revoluției nr. 31 (lângă oficiul ROMTELECOM de la Podgoria). Fax/telefon 270080.

CUMPĂRĂM aur de 14 K la prețul de 75.000 lei gramul. Plata pe loc.
(5224221)

S.C. CASTING S.R.L.

Angajează

MAGAZIONER-GESTIONAR

Condiții:
- -Vârsta maximă 30 ani
- -Studii medii
- -Stagiul militar satisfăcut
- -Vechime în domeniu minim 3 ani

Trimiteți CV. la adresa:
Arad, str. Poetului nr.93

Informații: tel: 057 - 273724

MANITOBA

Firmă cu domeniu textil
ANGAJEAZĂ
GRAFICIAN

Noi așteptăm:
Să aibă experiență de lucru cu MACINTOSH (Photoshop, Freehand...)
Să cunoască limba engleză - scris și vorbit.

Noi oferim:
Perspective de viitor
Echipă de lucru tânără și ambițioasă

Telefon: 250505; 281322.
Persoana de contact: Brigitte Schumacher
Tel. 094.594.974
Adresa: Str. Ursului
(973793)

BANCA ROMÂNĂ PENTRU DEZVOLTARE
GROUPE SOCIÉTÉ GÉNÉRALE
Sucursala Județeană ARAD
Bd. Revoluției nr. 5-7
Telefon 253280

ADEVĂRUL

COTIDIAN INDEPENDENT ARAD

Anul XI, nr. 2777

Luni, 23 august 1999 ● 16 pagini ● 1400 lei ● e-mail: adevarul@net.ro

BRAT Publicație auditată în semestrul I 1998. Tiraj mediu zilnic vândut: 35.948

WEST BANK

DOBÂNZI PRACTICATE LA DISPONIBILITĂȚI ȘI DEPOZITE ÎN LEI PERSOANE FIZICE ȘI JURIDICE începând cu data de 18.08.1999

1. Disponibilități la vedere 10%/an

Depozite	Persoane fizice Min. 500.0 mii lei	Persoane juridice min. 10.0 mil. lei
7 zile	-	42%
15 zile	-	45%
1 lună	58%	50%
2 luni	59%	51%
3 luni	60%	52%
6 luni	55%	55%
9 luni	55%	55%
1 an	55%	55%

TRAGEDIA DE LA 23 AUGUST 1944

Propaganda vremii i-a spus în fel și chip actului de la 23 August 1944: în anii imediat următori ni s-a spus că sărbătorim ***eliberarea țării de sub jugul fascist.*** Ceva mai târziu am aflat că a fost vorba despre o ***insurecție armată,*** pentru ca în final, Ceaușescu să-i zică pompos ***revoluție de eliberare socială și națională antifascistă și antiimperialistă.*** Acum știm că n-a fost altceva decât o ***lovitură de stat*** organizată de palatul regal împotriva dictatorului Antonescu, pregătită și desăvârșită în scopul de a salva țara de la dezastrul ocupației sovietice și traversarea teritoriului național prin acte de război.

Tânărul și neexperimentatul rege Mihai I și-a închipuit că depunând armele în fața rușilor, aceștia se vor dovedi mărinimoși. Sau mai puțin înverșunați, aflându-se cu trupe pe pământ românesc. Evenimentele ulterioare ne-au arătat că înlăturarea regimului antonescian nu a dus la rezultatele scontate, decât într-o mică măsură. Astfel, să ne amintim că în țară trupele sovietice s-au comportat ca învingători necruțători, și nicidecum ca aliați ce eram, după întoarcerea armelor împotriva trupelor germane. Mujicii în tunică ne-au violat femeile și ne-au băut vinul (ce n-au putut bea au vărsat pe jos în scop de distrugere). Din gospodăriile românești au fost „rechiziționate" animale, iar casele cele mai arătoase au fost ocupate vremelnic de armata invadatoare. Speranța regelui în salvarea întregii armate române de la distrugere nu a fost nici ea realizată decât parțial, fiindcă rușii au luat peste o sută de mii de prizonieri după ce au depus armele la ordinul regelui. Nici în privința „coridorului de trecere a armatei roșii" nu s-a obținut nimic, fiindcă mareșalul sovietic Tolbuhin a socotit necesar întregul teritoriu românesc, pentru urmărirea în bune condiții a armatei germane în retragere.

Unii istorici susțin că prin actul de la 23 August am fi recâștigat Ardealul de Nord, teză care nu stă în picioare la o analiză atentă. De ce, adică, să opteze rușii pentru unguri, fiindcă Ungaria a luptat, așa cum se știe, până la finele războiului alături de aliatul german. Și atunci, pentru ce să fie ungurii mai la inima rușilor decât noi, românii, dacă am fi rămas loiali nemților? Nu cred că Ardealul de Nord putea rămâne la unguri chiar dacă armata română ar fi luptat până la capăt alături de aliatul german. Nici alte avantaje clare nu am obținut, fiindcă, așa cum se știe, la tratativele de pace România a fost plasată de aliați în tabăra țărilor învinse militar, fiind obligată la împovărătoare despăgubiri de război către sovietici. Cei trecuți de 50 de ani își amintesc, poate, de cotele obligatorii impuse pe grumajii amărâtului de țăran român, obligat să predea statului o mare cantitate de cereale din recolta proprie. Abia în 1956 a fost abolit sistemul de cote impuse pe producătorii agricoli. Nu s-au dovedit realiste nici speranțele puse în englezi și americani, referitor la menținerea influenței celor două țări democratice în sistemul politic românesc.

Lăsați din mână, sovieticii nu s-au mulțumit să ne jupoaie țara, dar ne-au mai pricopsit și cu sistemul lor bolșevic de organizare statală, politică și economică. Marele prieten de la răsărit ne-a adus în țară dictatura partidului comunist, colhozul și... securitatea.

ȘTEFAN TABUIA

(Continuare în pagina 4)

„CRED ÎNTR-O ALIANȚĂ ÎNTRE PNȚCD ȘI PDSR"

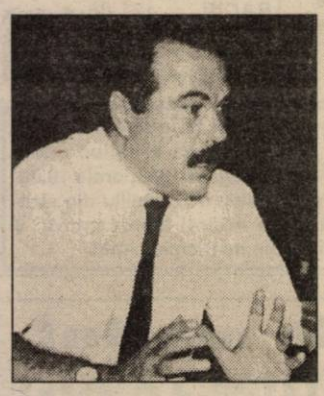

Interviu cu Mihai Calimente, deputat PNȚCD Arad

Nici o deosebire între PD și PDSR

– D-le deputat, în PNȚCD există două opinii contrarii în legătură cu o colaborare cu stânga după alegerile din 2000. Care este părerea dvs. despre această posibilă colaborare?

– Există două opinii care, până la urmă, se reduc la una singură, pentru că, chiar la această oră PNȚCD colaborează cu partide de stânga în actuala coaliție guvernamentală, partide care se intitulează social-democrate: PDSR și PD, care este o fracțiune a fostului FSN. Din punct de vedere strict ideologic, eu nu văd nici o deosebire între stânga reprezentată de PD și stânga reprezentată de PDSR. Amândouă aceste partide se opun retrocedărilor, așa că eu nu văd nici o deosebire între ele.

– PD-ul s-a desprins din FSN tocmai pentru că se consideră mai dispus pentru Reformă, PDSR-ul, în declarațiile liderilor PD, fiind un partid care nu vrea să facă o adevărată reformă.

I. IERCAN

(Continuare în pagina 5)

SEZONUL DE VÂNĂTOARE

Imediat după câștigarea alegerilor, în noiembrie 1996, domnul Emil Constantinescu, proaspătul învingător, mulțumea presei pentru obiectivitate, pentru modul exemplar în care și-a făcut datoria. Continuând să-și facă exemplar datoria, presa română s-a lămurit foarte repede cum e cu câștigătorii alegerilor și, normal, și câți bani făcea noul președinte al României. Asta nu i-a mai plăcut viitorului „lider regional". De-a lungul ultimilor trei ani, ziariștii români nu i-au iertat domnului Constantinescu gafele, lipsa de implicare în adevăratele probleme ale țării. O furie rece, care a răbufnit de multe ori, l-a cuprins pe prietenul călugărului Vasile și pe principalii lideri țărănisto-cederiști. Brusc, presa a devenit capul tuturor răutăților. Presa și ziariștii români, care nu știau să prețuiască „norocul" care a dat peste România cu asemenea oameni la cârmă, în special nu știau să-l prețuiască pe domnul Constantinescu, au devenit inamicul public numărul unu al noilor guvernanți.

DUMITRU TOMA

(Continuare în pagina 5)

REGELE A FOST PĂRTAȘ LA NAȚIONALIZĂRILE DE DUPĂ 6 MARTIE 1945

Cunoscutul analist politic Ion Cristoiu comentează în exclusivitate pentru cititorii ziarului „Adevărul" evenimentele săptămânii. Astăzi despre cine are interesul să promoveze legile restituirii, despre trecutul unor partide „istorice", despre cum ar putea vedea PD-ul Parlamentul pe dinafară și despre amestecul brutal al americanilor în politica internă a lugoslaviei.

Pag. 5

La Sebiș: „CASA SPERANȚEI"

Pag. 4

Foto: AL. MARIANUȚ

Cel mai bun om al arădenilor, Ciba, a fost mai tot timpul primul la minge. Fază din meciul UTA-Minerul Motru, scor 5-1.

Foto: ȘT. MATYAȘ

SPORT

- ***UTA i-a umilit pe Borugă și Mitu***
- ***Divizionarele C arădene, o victorie, un egal și două înfrângeri***
- ***Aur și argint - la „naționalele" de box pentru copii***
- ***La C.M. de atletism de la Sevilla a fost egalat un record mondial***
- ***Cronici - rezultate - clasamente***

Pag. 8 - 9 - 10 - 11

MOBIL VENEZIA
■ MOBILIER MODERN LA COMANDĂ
■ AMENAJĂRI SPAȚII COMERCIALE
■ MATERIALE IMPORT
■ CALITATE SUPERIOARĂ
STR. VIȘINULUI NR. 74
TEL: 057/224885
092/777361

UȘI ȘI FERESTRE DIN ALUMINIU ȘI P.V.C. GEAM TERMOPAN
ALGLASS
MOBILIER LA COMANDĂ
FIRME ȘI RECLAME
STR ROȘIORI 26
TEL/FAX/ 057/289053

PREȚURI DECENTE la tâmplărie din ALUMINIU
SERGIU-GEANINA
Vă oferă
● Tâmplărie aluminiu din import și românești
● P.V.C. și geamuri termopan
● Rolete și jaluzele
Telefon: 279699; 092292559
Arad, Str. Voinicilor, Nr. 34.

CALENDAR

■ Astăzi, Soarele răsare la ora 6 și 27 de minute și apune la ora 20 și 9 minute.

■ Au trecut 235 de zile din acest an. Au mai rămas 130 de zile până în 2000!

■ **Praznicul zilei: Biserica ortodoxă**: Sf. Mc. Lup (Odovania Praznicului Adormirii Maicii Domnului); **Biserica romano-catolică**: Rosa de Lima; **Biserica greco-catolică**: Sf. Mc. Lup, Încheierea sărbătorii Adormirii Maicii Domnului.

A venit BARZA!

La Arad: Pop Ramona Simona, Bogdan Angel, Ivan Mihai Patric, Trif Daniel Marius, Pogovici Michael, Pop Luigi, Homenco Adeline, Hanc Daniel Andrei, Popa Denisa Corina, Lucuța Lorena Rowena, Tomescu Marius Gabriel, Lungu Daniel, Tot Cristian, Lador Andreea Josefina, Codoș Adrian, Covaci Eduard Fabian, Sabo Efraim Daniel, Doboș Andreea, Pulhac David, Olar Paul Dan, Chiș Roland Valentin, Tintean Larisa Dariana, Ogriu Ștefan Grațian, Stoica Raul Emanuel, Ciocan Radu Dorel, Negru Eric Ioan, Ardelean Ramona, Bot Elias, Ciubotă Marius.

La Ineu: Băbuța Adelina, Constantin Alexandra, Jimon Denisa Larisa, Bătrân Darius Viorel.

VREMEA

Vremea va fi frumoasă, dar răcoroasă noaptea și dimineața. Cerul va fi variabil și doar cu totul izolat, la munte, se vor semnala averse de ploaie și descărcări electrice. Vântul va sufla slab la moderat din nord. Dimineața, izolat, se va semnala ceață.

Temperaturi maxime: 23 la 26°C . Temperaturi minime: 11 la 14° C.

CINEMATOGRAFE

Dacia: După faptă și răsplată (SUA) 9,30; 11,45; 14; 16; 18; 20

Mureșul: Cum să devii newyorkez (SUA) 10; 12; 14; 16; 18

Arta: Gorila Joe (SUA) 15; 17; 19

Sala mică: Întâlnire cu Joe Black (SUA) 15; 18

Grădina de vară: Gorila Joe (SUA) 21,00

Progresul: 007 și imperiul zilei de mâine (SUA) 18,00

UTILITARE

PIEȚE, TÂRGURI

Astăzi este zi de piață la Curtici, Nădlac, Bocsig, Gurahonț, Moneasa, Pilu, Vladimirescu. Tot astăzi se organizează târg săptămânal la Gurahonț și Bârzava.

Mâine, marți, este zi de piață la Sebiș, Almaș, Apateu, Semlac, Sântana, Șilindia, Vârfurile.

♦ FARMACIA DE SERVICIU

În noaptea de luni spre marți este de serviciu, cu program non-stop, Farmacia **nr. 78**, Aleea Romanța, tel. 231153.

Farmacia **„Crai Nou Alfa"**, situată la parterul blocului 68, cartierul Alfa, telefon **277644** și **„Noua Farmacie"**, strada Andrei Șaguna nr. 15, telefon **948**, sunt de serviciu cu program non-stop.

♦ CONSULTAȚII ȘI TRATAMENTE CU PROGRAM NON-STOP

Cabinetul „Apollonia", situat la parterul blocului din spatele Casei Albe (zona Gării), str. Miron Costin nr. 13, sc. A, ap. 1, tel. 251225, efectuează tratamente injectabile (intramuscular și intravenos), aerosoli, E.K.G., ecografie și analize laborator.

♦ CABINET STOMATOLOGIC

Cabinet stomatologic privat, Bd. Revoluției nr. 62 (vizavi de Biserica Roșie), telefon **256665**, deschis zilnic între orele 8,00-12,00 și 14,00-20,00, iar sâmbătă și duminică între orele 9,00-21,00.

♦ ÎNTRERUPERI DE CURENT

Luni - nu sunt programate întreruperi de curent.

Marți: Bd. Iuliu Maniu între CONEL și Ineului (numere impare).

ANUNȚ

Școala de arte Arad face înscrieri pentru anul școlar 1999 - 2000 la următoarele specializări: pian-orgă, canto clasic, canto - muzică ușoară, canto - muzică populară, chitară, acordeon, vioară - violoncel - contrabas, instrumente de suflat, baterie, actorie, grafică, pictură, sculptură, design, dans clasic, dans popular, dirijat coral.

Înscrierile se fac zilnic la sediul școlii din B-dul Revoluției nr. 85.

ALO AMBULANȚA!

Intoxicație voluntară

● Sâmbătă seara, în jurul orei 23, Serviciul de ambulanță a fost solicitat în Sânmartin. M.A. 27 ani, s-a intoxicat voluntar cu aspirină și paracetamol. A fost transportat la ambulanța medicală.

Însărcinată ... cu probleme

● În cursul dimineții de ieri, CL, o femeie din Zimand Cuz, însărcinată în luna a noua, a fost transportată de urgență la spital. Avea probleme de spasmofilie, lombosciatică.

Aceste informații ne-au fost furnizate prin amabilitatea d-nei Svetkov Mărioara, asistentă în cadrul Serviciului de ambulanță.

MADIANA MICAN

HOROSCOP

Luni, 23 august

BERBECUL (21.03-20.04). Vă așteaptă o zi palpitantă; zadarnic ați visat la o zi liniștită. Vă deranjează faptul că ați avut un conflict cu un prieten și ați vrea să îndreptați cât mai repede situația.

TAURUL (21.04-20.05). O zi prielnică în dragoste. Puține sunt persoanele de sex opus care reușesc să reziste farmecului dvs. personal, ceea ce însă nu trebuie să vă facă să credeți că vă veți îmbogăți colecția de „victime".

GEMENII (21.05-20.06). Șefii își pun speranțe în persoana dvs. și va trebui să vă străduiți să vă ridicați la înălțimea așteptărilor lor.

RACUL (21.06-22.07). Atitudinea optimistă și gândirea pozitivă vă ajută să treceți cu ușurință peste toate obstacolele care vă ies în cale.

LEUL (23.07-22.08). Zeița Fortuna vă este alături și face în așa fel încât lucrurile să evolueze în sensul pe care-l doriți.

FECIOARA (23.08-22.09). Proiectele care vizează îmbunătățirea bugetului dvs. trebuie evaluate cu mare obiectivitate, pentru a determina care sunt șansele lor de materializare.

BALANȚA (23.09-22.10). Superficialitatea care v-a cuprins în aceste zile nu este de bun augur și dacă nu vă reveniți la timp, puteți ajunge într-o postură de neinvidiat.

SCORPIONUL (23.10-21.11). Actuala situație nu vă avantajează deloc și agitația existentă în jur vă distrage atenția, împiedicându-vă să vă concentrați exclusiv asupra lucrurilor care vă interesează.

SĂGETĂTORUL (22.11-21.12). Vă regăsiți aplombul și vigoarea care v-au consacrat și sunteți dispus să acceptați orice provocare.

CAPRICORNUL (22.12-19.01). Veți putea finaliza foarte repede multe din cele ce v-ați propus, iar sporul cu care lucrați vă permite să lăsați concurența mult în urmă.

VĂRSĂTORUL (20.01-19.02). Nu vă ocupați mai mult decât este necesar de chestiunile de serviciu, neglijându-vă viața personală. În preajma partenerului sunt destule „tentații" și, nu se știe niciodată!

PEȘTII (20.02-20.03). Vremurile sunt destul de tulburi și există multă agitație în jur, ceea ce nu vă prea convine.

MOCHETA

Arad, Piața Gării
Telefon 235221

Vinde și montează mochetă la prețuri cu o reducere de 10-20%

CONVOCARE

Filiala Județeană Arad a Uniunii VATRA ROMÂNEASCĂ - convoacă membrii săi la întâlnirea periodică, ce va avea loc marți, 24 august 1999, orele 18,00, în sala de consiliu din strada Andrei Mureșanu nr. 9 din municipiul Arad.

Piața de mașini

UN RENAULT 16 DIN 1967 - 1700 DM...

Mii de arădeni și-au făcut timp ieri dimineață și s-au îndreptat spre piața de mașini de la „Hipodrom". S-au îndreptat oamenii mai mult ca să se uite că de cumpărat, vorba unui geambaș de cai putere „nu cumpără că nu prea mai au cu ce!".

În aceste condiții prețurile mașinilor (foarte mici în opinia vânzătorilor) s-au prezentat astfel: Dacia nouă- nouță - 5300 - 5600 DM; din 1986 - 1700 DM (negociabil); 1987 - 1750 DM; 1988 - 3000 DM; 1990 - 2900 DM; 1985 - 1950 DM; 1981 - 2300 DM; 1983 - 2100 DM, iar din 1980 (drept este că Dacia era „de ocazie") - 1550 DM!

Mașinile străine costau: BMW 318 i din 1997 - 39.000 DM; Mercedes din 1990 - 25.000 DM; Audi A 6 din 1996 - 25000 DM; Audi 100 din 1993 - 19.900 DM; Opel Astra din 1996 - 14.900 DM; Opel Omega din 1991 - 22.700 DM; Nissan Patrol din 1987 - 15.500 DM; VW Golf din 1993 - 13200 DM; VW Passat din 1997 - 27.800 DM; Chrisler roșu (decapotabil) din 1989 - 9800 DM.

Cea mai interesantă ofertă a reprezentat-o însă un Renault 16 din 1967 care costa 1700 DM. Mașina era înmatriculată...

N.O.

OBOR PIAȚA CHILIPIRURILOR

Mormanele imense de haine la mâna a doua au fost luate cu asalt și ieri. Cu bucata (prețul - de la 1000 la 5000 de lei) cu kilogramul (20-30 de mii de lei) se vindeau haine mai mult sau mai puțin ponosite, în toate colțurile pieței. Vorba unui hâtru: „se apropie toamna și trebuie schimbată garderoba!".

Pe lângă hainele aduse din străinătate se mai puteau achiziționa: casete audio - 20 mii lei; casete video - 60 mii lei; videorecorder - 450 mii lei; fier de călcat - 350 mii lei; întrerupătoare electrice - 15 mii lei; topor - 40 mii lei; spițe de bicicletă - 500 lei/bucată; agrafe de păr - 100 de lei/bucată; mingi de tenis - 3000 lei/bucată; ruj de buze - 10 mii lei; rimel - 15 mii lei; chiuvetă - 200 mii lei; găleți - 40 mii lei; calculator - două milioane lei; bicicletă (semicursieră) - 800 mii lei; televizoare color - 500 mii lei; veioză - 150 mii lei.

Iar produsele prezentate mai sus nu reprezintă decât o infimă parte din ceea ce se putea cumpăra din Piața chilipirurilor...

N. O.

MEMBRANE BITUMINOASE PENTRU HIDROIZOLAȚII

PLUVITEC

● import **ITALIA** ● cu inserție de **POLIESTER** ● pentru lucrări **monostrat** ● cu garanție **10 ani** ● discount **10%** - **și în august**

prin ARCON ELINTECH
tel. 057/262.169
sau 092/587.002

(5224240)

89.10.10

Magazinul de vopsele

Color Plus

Arad, Str. Dr. Ioan Rațiu nr. 25, Tel: 251.259

VINDE:

- vopsele lavabile pentru interior, albe sau colorate
- vopsele lavabile pentru exterior, colorate, la comandă.
- gleturi pentru interior și exterior, chituri, grunduri.
- emailuri lucioase, mate, semimate pentru uși și geamuri.

SPOR - vopsea lavabilă 245.000 lei / 14 kg

SPOR - email alb lucios 43.000 lei / 1 kg

ADEVĂRUL

COTIDIAN INDEPENDENT ARAD

Editor: S.c. ADEVĂRUL s.r.l. Arad

● COD FISCAL R 1681938 ● COD SICOMEX 19.604 ● CERTIFICAT J 02/1886 din 31 X 1991 ● COD SIRUES 020956601 ● ISSN 1220 - 7489

Redacția și administrația: 2900 Arad, Bd. Revoluției nr. 81. **Telefoane:** SECRETARIAT - **281802**, fax **280655, 280625**; ADMINISTRAȚIE - CONTABILITATE- **281797**; MICA PUBLICITATE - **210775**. MAREA PUBLICITATE - **280904**; CLUBUL PRESEI - **280989**.

Consiliul de administrație: DOREL ZĂVOIANU (președinte) **telefon 281802, 280625**; ȘTEFAN TABUIA (vicepreședinte) **telefon 210776**; MIRCEA CONTRAȘ (redactor-șef) **telefon 281802, 280854**; NICU COJOCARU (director comercial) **telefon 280904**; DOREL BARBU (contabil-șef) **telefon 281797**.

Colegiul de redacție: MIRCEA CONTRAȘ (redactor-șef); AUREL DARIE (secretar general de redacție) **telefon 281802, 280854**; MIRCEA DORGOȘAN (șef secție actualități); telefon **281855; 280003**; IOAN IERCAN (șef secție politică), telefon **280943**; DORU SAVA (șef secție social-economic), telefon **281738**; VASILE FILIP (șef secție cultură-învățământ), telefon **281855; 280003**; ALEXANDRU CHEBELEU (șef secție sport), telefon **281701**; SORIN GHILEA (șef secție tineret) **telefon 281855, 280003**; MARCEL CANCIU (șef secție foto), telefon **280943**; NICU COJOCARU (șef secție publicitate) telefon/fax: **280904**.

Tiparul executat la Imprimeria S.C. MEDIAGRAF S.A. ARAD, str. Feleacului F.N., telefon 250902, fax 250920.

Echipa de serviciu
AUREL DARIE
-secretar de redacție.
Ioan Leac, Dina Rujan, Ramona Vidulescu
– tehnoredactare computerizată.
Doina Jurcă, Daniel Vizitiu
– corectură.

CURSUL VALUTAR*

- VALORI ÎNREGISTRATE LA SFÂRȘITUL SĂPTĂMÂNII

Denumirea valutei	BNR	BCR		BRD		Banca Transilvania		Banca Agricolă		BIR		Bursa neagră	
		C	V	C	V	C	V	C	V	C	V	C	V
Dolar	16101	16025	16175	15950	16110	15770	16140	15950	16120	15670	16130	15800	15900
Marca germană	8673	8540	8794	8540	8725	8500	8710	8550	8690	8410	8755	8500	8600

COOPERATIVA DE CREDIT BANCA POPULARĂ

MINERVA

oferă următoarele dobânzi la depozite:

termen 1 lună	**67%**
termen 3 luni	**70%**
termen 6 luni	**72%**
termen 9 luni	**72%**
termen 12 luni	**72%**

Pentru informații suplimentare vă puteți adresa la sediul nostru din Piața Spitalului de copii, bl. H, la parter, sau la telefon 057/255229.

(5224245)

Ieri, la Bocsig

APROAPE TOATĂ SUFLAREA SATULUI... LA FESTIVAL

Duminică, la Bocsig am avut impresia că toată suflarea satului a fost părtașă la evenimentul organizat de căminul cultural: prima ediție a „Festivalului cântecului, jocului și portului popular de pe Valea Crișului Alb": pe strada principală (la șosea) urmărind parada formațiilor participante, în sală (plină ochi) la spectacolul oferit de ansamblul folcloric „Ardeleana" al Căminului cultural Bocsig, Ansamblul folcloric „Lică Sămădău" din Ineu, formațiile de dansuri populare din județ invitate, soliștii vocali Florin Budău, Monica Groza, Simion Marcea, Simona Horga, Alina Marcea, Teodor Coraș ori la balul ce s-a prelungit până târziu în noapte.

Merită felicitări organizatorii, sponsorii (lăudabil sprijinul oferit de P. S. M. și P. R. M., co-organizatori) dar mai ales cel care este sufletul acestui cămin cultural - interpretul de muzică populară Teodor Coraș - care ne-a spus:

– Nu este un eveniment singular. Am mai organizat spectacole la sediu și în cele două filiale, (Răpsig și Mânerău), am participat la „întâlnirea cu fiii satului, organizată de Primărie și avem în program, pentru perioada următoare, Festivalul interjudețean al dansului călușeresc și Festivalul coral „Ion Vidu".

Pot să spun că la Cămin este program permanent: când nu sunt spectacole ori repetiții, organizăm discoteci (una deschisă săptămâna trecută) baluri ori activități de club pentru tineri și nu numai (jocuri distractive, biliard).

– Simbolul căminului cultural din Bocsig este ansamblul folcloric „Ardeleana"?

– De curând, ansamblul folcloric „Ardeleana" al Căminului cultural Bocsig a sărbătorit opt ani de la înființare. În acești ani am avut numai satisfacții. Oriunde a fost prezent, a oferit spectacole de înaltă ținută artistică. Fiecare membru ține la prestigiul ansamblului, se lucrează cu multă seriozitate și profesionalism la repetiții, ceea ce se și vede în ținută și interpretare. Ansamblul folcloric este laureat al festivalurilor internaționale de folclor de la Aletea - Ungaria, Opovo-Iugoslavia, Wignehies-Franța - în anii 1993 și 1996. Este, într-adevăr, formația cu care ne mândrim.

– Călușarii?

– Da. Anul viitor locuitorii comunei Bocsig vor sărbători împlinirea a 100 de ani de când se joacă aici dansul călușarilor. La Bocsig au ființat două formații de călușari, una ortodoxă - înființată în anul 1900 de preotul Alexandru Mâneran (primul vătaf al formației a fost Simion Stan). Formația ortodoxă de călușari, corul bisericesc și o delegație din comuna Bocsig au participat la Marea Unire de la Alba-Iulia de la 1 decembrie 1918. Formația greco-catolică de călușari a fost înființată de preotul Alexandru Frugina în anul 1928, iar primul vătaf al formației a fost Alexandru Bătrâna. În anul 1970, cele două formații de călușari s-au unit, alegându-se figurile cele mai frumoase ale ambelor variante și s-a ajuns la varianta care se joacă și astăzi.

– Știm că păstrați, nu numai pe scenă, cântece, jocuri și obiceiuri ale satului - cum este cel al cătănașilor...

– Obiceiul cătănașilor de la Bocsig are o tradiție de peste o sută de ani, Bocsigul fiind singura localitate din județul Arad unde se mai păstrează acest frumos obicei. Obiceiul cătănașilor se desfășoară în fiecare an când tinerii localității sunt chemați pentru recrutare în vederea satisfacerii stagiului militar.

– Ce vă determină să puneți atâta pasiune în ceea ce faceți la acest cămin cultural?

– La noi găsești adevărate comori ale sufletului românesc, oglindite în migăloasele țesături ale costumelor populare tradiționale, în cântecele care răsună la hora satului, în mișcările coregrafice ale jocurilor populare, în obiceiurile locului. Dragostea și respectul pentru cântec le găsești în fiecare casă. Și cred că s-au văzut și astăzi, la acest festival, care vrem să aibă cât mai multe ediții.

V. FILIP
Foto: **V. JIREGHIE**

CORPUL EXPERȚILOR CONTABILI ȘI CONTABILILOR AUTORIZAȚI DIN ROMÂNIA

FILIALA JUDEȚULUI ARAD

ANUNȚĂ

1. În zilele de 6 și 7 septembrie 1999 se va organiza la București, în colaborare cu Ordinul Experților Contabili și Auditorilor din Olanda, un seminar pe probleme de FUZIUNI ȘI ACHIZIȚII DE ÎNTREPRINDERI.

Cei interesați se pot înscrie la sediul filialei prin completarea formularului de înscriere.

2. În data de 26.08.1999, ora 15,00 se va organiza în sala „Iuliu Maniu" a Universității „Aurel Vlaicu" din Arad, B-dul Revoluției nr. 81, întrunirea membrilor CECCAR, Filiala Arad. Cu această ocazie se vor prezenta și dezbate probleme din domeniul activității financiar-contabile.

În cadrul programului de pregătire profesională se va prezenta tema prevăzută în calendarul cursurilor pe anul 1999 în domeniul „FISCALITATE".

LOCURI DE MUNCĂ DISPONIBILE

Agenția județeană de ocupare și formare profesională Arad ne-a informat cu privire la situația locurilor de muncă vacante de la data de 23 august 1999:

Agent asigurare 10; Agent de pază 6; Agent de vânzări 3; Agenți publicitate 20; Ambalatoare 10; Barman 4; Brigadier 2; Casier 1; Cofetar 1; Conducător auto B, C, E 1; Confecționer îmbrăcăminte 250; Confecționer încălțăminte 90; Confecționer KETT 15; Consilieri de asigurări 20; Consultant asigurări 10; Croitoreasă 12; Contabil expert 1; Croitori încălțăminte 4; Cusători încălțăminte 60; Director rețea distribuție presă 1; Dulgher 80; Director vânzări 1; Economist 1; Fierar betonist 50; Inginer automatizări calculatoare 2; Inginer confecții îmbrăcăminte 1; Inginer confecții încălțăminte 1; Inginer constructor 1; Inginer de instalații 1; Inginer TCM 2; Lăcătuș (cunoștințe de sudură) 20; Muncitor necalificat 20; Ospătar 1; Programator 10; Referent de firmă 3; Remizieri 20; Tâlpuitor încălțăminte 12; Tapițer 10; Tinichigiu auto 1; Tricotoare 10; Vânzătoare 7; Zidar 25; Brutar 5 și Barman-ospătar (la Chișineu-Criș) 3.

Cei interesați de aceste locuri de muncă se pot adresa Direcției Județene a Muncii, mai exact Agenției județene de ocupare și formare profesională din Arad, str.Gheorghe Lazăr nr. 20.

N.O.

PRIMIM SPRE PUBLICARE

Mă numesc Ioan Colda sunt medic pensionar, cu autorizația de liberă practică nr. 630/1999, eliberată de M.S. - Direcția sanitară a județului Arad.

În luna iunie am depus o cerere pentru acreditare și contract la CASS județ Arad, conform Ordinului M.S. nr. 11011/22.dec.1997 unde scrie clar: „Serviciile de asistență medicală primară se acordă fiecărei persoane asigurate, de către un medic de familie, ales de acesta în mod liber."

Funcția de medic pentru familie poate fi exercitată de către medicul generalist care exprimă opțiunea sa pentru aceasta, și are drept la liberă practică, în conformitate cu Legea nr. 74/1995. Este situația mea. La data de 13 iulie a.c. am fost anunțat că postul a fost scos la concurs din ordinul Ministrului de la Sănătate membru UDMR- jurist, care nu este bine informat asupra situației din comuna Craiva, unde există un singur medic, lipsește uneori. Comuna are în jur de 3500 persoane, în 11 sate, pe o mare suprafață, la 100 km de centrul de județ, la 30-40 km de primul spital. Am cerut informații privind data, locul și tematica acestui concurs. Sistemul Casei de Asigurări de Sănătate are în conducere multe persoane, printre care câțiva confrați, care primesc salarii bunicele, în jur de 10 milioane. Clădirea este bine păzită de către un gardian dotat cu telefon celular pentru a face legătura între mine și confrați, care sunt, de obicei la serviciu, la Spital. Soția mea este bolnavă și cumpără medicamente. Are pensie, ca fostă învățătoare 700.000 lei. Cei recent pensionați primesc cu 4-500.000 lei mai mult pentru aceeași muncă și vechime, depusă. În țară, a înflorit comerțul cu tarele lui. Producția scade mereu, inflația crește. Holdele au rămas nelucrate, crește papură, scaieți și alte buruieni. Focul va face curățenie. Pe tabloul absolvenților de liceu, de la Ineu, numai poze cu figuri de oameni speriați, fără o perspectivă de viitor.

Trezește Doamne țara!

Deșteaptă-te române și apucă-te de treabă. Am ajuns la fundul sacului. Nu mai sunt bani pentru returnarea fondurilor garantate de stat, la Bancoop. Nu mai sunt bani la primărie pentru plata salariilor. Suntem într-o groapă de potențial: pendulăm - cu algoritmul politic. Adică un ritm dureros.

Cu toată stima pentru adevăr.

EXPLOZIE

Sâmbătă, pe la amiază, un arădean de pe strada Brumărel, a încercat să umple cu gaz o butelie mai mică. Tehnic vorbind, a transvoazat gazul dintr-o butelie în alta.

În acel moment, s-a produs o explozie. Omul a suferit arsuri de gradul I la față și pe mâini. A avut loc și un început de incendiu, care însă a fost stins de către cetățeni, ne-au mai informat pompierii militari arădeni.

N. O.

„CAPCANA" DE LA PRIMĂRIE

Ar fi interesant dacă Poliția Rutieră ar întocmi spre știința Comisiei pentru Sistematizarea Circulației în Arad o statistică a accidentelor de circulație petrecute în intersecția de lângă Primărie. Nu de alta, dar duminică dimineața un taxi și o altă Dacie și-au șifonat reciproc, urât, tablele. Probabil că cele câteva zeci de accidente, unele cu victime, vor impresiona pe cei care ar putea să găsească o soluție ca incidentele din respectivul punct să se rărească. Altfel „capcana" funcționează din plin.

Foto: **ȘT. MATYAȘ**

La Sebiș: „CASA SPERANȚEI"

Ieri, duminică, 22 august, a. c. a fost inaugurată la Sebiș „Casa Speranței", orfelinat deschis copiilor cuprinși între vârste de 1 și 7 ani, cu o capacitate de până la 20 de locuri.

Amenajarea acestui leagăn pentru copii aparține pastorului Chisăliță, care a fost sprijinit de fundația olandeză ROCARIS.

După slujba religioasă, desfășurată la biserica baptistă, câteva sute de credincioși, împreună cu fanfara, s-au deplasat la viitorul leagăn.

Oficiile de gazdă le-a făcut pastorul Chisăliță, care după intonarea imnurilor de stat ale Olandei și României a dat cuvântul oaspeților: Gh. Feieș, primarul orașului Sebiș, protopop Chișbora Nistor din Arad, Gh. Neamțiu, prefectul județului Arad, Iuga Aurel, președintele organizației I.C.A.F. HENK de BREIJ, președintele fundației din Olanda, Fluieraș Avram directorul Direcției agricole, Dronca Teodor, pastorul cultului penticostal, reprezentantul ziarului Adevărul.

După festivitate, cei prezenți au vizitat leagănul de copii „Casa Speranței", amenajat după toate standardele moderne, cu toate utilitățile necesare pentru copii, pe care și le-ar dori și în familie. În plus, ea va fi slujită și copiii îngrijiți de oameni de suflet, calificați și dornici să facă această muncă, cu dragoste, pentru cei care simt nevoia unei mame.

Dorim acestui așezământ un drum bun în acțiunea caritabilă.

D. ZĂVOIANU

TRAGEDIA DE LA 23 AUGUST 1944

(Urmare din pagina 1)

Și, bineînțeles, stilul și metodele de lucru ale băieților. Ridicatul cetățeanului din propria casă în toiul nopții și dispariția lui fără urmă și fără vreo acuzare credibilă, alta decât cel de dușman al poporului, de la KGB l-au învățat și ai noștri tovarăși lucrători pe frontul apărării cuceririlor revoluționare!

Și totuși, prin lovitura de stat de la 23 August 1944, am mai și câștigat câte ceva, nu doar am pierdut. Marele și incontestabilul „câștig" îl reprezintă pierderea încrederii în fața germanilor. Imediat după eveniment, führerul Adolf Hitler a considerat puciul de la București drept un act trădător al unor aventurieri și a cerut generalului Gestenberg să înăbușe urgent revolta antigermană. Oficial, statul și guvernul german nu ne-au catalogat niciodată ca fiind trădători și nu ni s-au făcut reproșuri după ce războiul s-a încheiat. Neoficial însă, germanii nu au uitat că aliatul lor român i-a părăsit la greu. Ei nu vor înțelege niciodată riscul la care se supune o țară mică, opunându-se destinului. Ei nu pot înțelege că Germania nu va putea fi ștearsă niciodată de pe harta lumii și a Europei, chiar dacă va mai pierde un război mondial, dar România, da! Nici acum, după 55 de ani de la eveniment, germanii nu uită și nu iartă comportamentul socotit neloial al fostului aliat român. În timp ce Ungaria se află în grațiile Germaniei reunite, românii sunt ținuți la distanță cu neîncredere. Implementați puternic în economia maghiară, investitorii germani nu se înghesuie, câtuși de puțin, în România. Am pierdut pe termen lung, probabil foarte lung, un aliat și un prieten și am câștigat un adversar implacabil: Germania.

Luând în considerare asemenea argumente precum cele expuse mai sus, și judecându-le cu luciditate, am putea afirma fără teamă de a greși că „insurecția revoluționară" de la 23 August 1944 a fost, în fapt, o tragedie pentru poporul român. O tregedie ale cărei urmări le resimțim și astăzi, la împlinirea a 55 de ani de la teribilul eveniment.

Nu a oprit la stop și s-a proptit într-o autobenă

Două femei au fost grav accidentate vineri, la 17,35, după ce un microbuz a fost puternic tamponat de o autobenă Roman. Accidentul a avut loc în Gai, la intersecția străzii Dunării cu șoseaua de centură. Din cercetările Poliției rezultă că microbuzul condus de Cozma Constantin, 45 ani, din Timișoara, nu a oprit la „stop", fiind tamponat de o autobenă ce circula pe șoseaua de centură. Soția șoferului microbuzului, Cosma Valentina, 41 ani, și Dunca Anuța, 38 ani, ambele din Timișoara, pasagere în microbus, au fost grav accidentate.

Polițiștii își pierd, practic, timpul, amendând străinii

Județ de tranzit, Aradul este traversat de un flux continuu de autovehicule conduse de cetățeni străini. Unii dintre aceștia, odată ce trec granița, se transformă în „lei" la volan. De la începutul anului, din vina cetățenilor străini s-au produs 19 accidente de circulație. Numai în cursul acestei săptămâni, din 696 de șoferi sancționați pentru depășirea vitezei legale, 104 erau străini. După cum se știe, în momentul constatării unei contravenții, șoferului i se întocmește un proces-verbal și este îndrumat să plătească amendă în 48 de ore (cât poate beneficia de reducere) la CEC ori Finanțe. În cazul în care nu plătește există destule mijloace de a fi urmărit. Cum însă să urmărești un cetățean străin? Presupunând că acesta este excesiv de responsabil, va plăti. Și dacă nu are chef? Poate folosi procesul-verbal, eventual ca șervețel. Din câte știm, nu există un protocol între Vamă și Poliție. Și atunci, de ce își mai pierd timpul agenții de circulație cu șoferii străini?

D.S.

LOTO 6/49

Tragerile din 22 august 1999

49 - 16 - 6 - 43 - 36 - 9

NOROC

7186024

O REPLICĂ DE 5 GRADE PE SCARA RICHTER S-A ÎNREGISTRAT LA ADAPAZARI

O replică de magnitudinea 5 pe scara Richter a avut loc ieri la ora 17,30 ora locală, în orașul turc Adapazari, transmite AFP citînd agenția ANATOLIA.

Replica s-a produs la șase zile după violentul cutremur de săptămîna trecută care s-a soldat cu 12.042 morți și peste 33.500 răniți. Epicentrul noii mișcări telurice a fost localizat în localitatea Hendek, la 30 kilomeri este de Adapazari.

LUNI, 23 AUGUST 1999

TVR 1

12,00 TVR Info
12,05 Ivanhoe - rel.
13,00 Ecclesiast' 99
13,30 Medicina pentru toți
14,00 TVR Info
14,10 Santa Barbara - rel.
15,00 Tradiții
15,30 Ecoturism
16,00 Emisiune în limba maghiară
17,30 O familie ciudată - s.
18,00 TVR Info
18,10 Voie bună la TVR
19,00 TVR Info
19,05 Corect!
19,10 Sunset Beach - ep. 515
20,00 Jurnal
20,45 Preotul și cârciumărița - ep. 14
21,30 Atletism, în direct
23,10 Jurnalul de noapte
23,25 Avanpremiera Festivalului Mamaia '99
0,05 Planeta Cinema

TVR 2

12,00 Sensul tranziției - rel.
13,00 TVR Info
13,05 Un cântec pentru fiecare
13,10 Dragostea contează - ep. 1
14,00 Convietuiri
15,00 Rebelul - s.
15,45 Filmele săptămânii
15,50 TVR Info
16,00 Grecia - s.
16,45 Santa Barbara - s.
17,30 Sighișoara - dialoguri medievale (VI)
18,00 Primul val - s.
18,45 Știri bancare
19,00 Oameni care au fost
19,30 Mapamond
20,00 Vulpe Vânător - dramă, România, 1993
21,30 Axis Mundi
22,00 Fotbal: **Leeds United - Liverpool**, în direct
0,30 TVM * Mesager

PRO TV

7,00 Bună dimineața, PRO TV e al tău!
10,00 Tânăr și neliniștit - rel.
10,45 Misionarul - rel.
13,00 Știrile Pro TV * O propoziție pe zi
13,10 Sacul și peticul - rel.
14,30 Monștrii - ep. 40
15,00 Familia Bundy - ep. 155
15,30 Ștrengărița - ep. 85
16,15 Tânăr și neliniștit - ep. 815
17,00 Știrile Pro TV * O propoziție pe zi
17,40 Aripile pasiunii - ep. 72
18,30 Inimă de țigancă - ep. 78
19,30 Știrile Pro TV
20,30 Noroc chior - comedie, SUA, 1991
22,25 Știrile Pro TV
22,30 Prietenii tăi - ep. 77
23,00 Millennium - ep. 36
0,00 Știrile Pro TV * Profit * O propoziție pe zi
0,30 Substituția - thriller, SUA, 1993
2,00 Profit
2,05 Știrile Pro TV

TV ACASĂ

7,00 Lanțurile iubirii - rel.
7,45 Preciosa - rel.
8,30 Căsuța poveștilor - rel.
9,15 Înger sălbatic - rel.
10,00 Celeste se întoarce - rel.
11,00 Poirot - rel.
12,00 Milady - rel.
13,00 Maria - s.
14,00 Harem II - rel.
16,00 Preciosa - s.
17,00 Celeste se întoarce - s.
18,00 Dragoste și putere - s.
18,45 Superboy - des. anim.
19,30 Viața noastră - s.
20,15 Înger sălbatic - s.
21,05 Concursul „Stai acasă!"
21,15 Lanțurile iubirii - s.
22,10 Milady - s.
23,00 Războiul Hannei - dramă, SUA, 1988
1,00 Fotbal: rezumat Anglia

ANTENA 1

7,00 Știri
7,10 Cafea cu parfum de femeie - s.
8,00 Cutia cu jucării
10,50 Știri
11,00 Kelly - s.
11,30 Aventuri în junglă - ep. 12
12,00 Tropical Heat - s.
13,00 Știrile amiezii
13,15 Viitorul începe azi - s.
14,00 Esmeralda - s.
15,00 Ape liniștite - ep. 101
16,00 Zodiac
16,10 Luz Maria - ep. 67
17,00 Știri
17,25 Elena, viața mea - ep. 10,11
19,00 Observator
19,55 Salutări... Vouă!
20,00 Pericol iminent - ep. 43
20,50 Raven - ep. 20
21,45 Burlacul - ep. 29
22,15 Observator
22,40 Salutări... Vouă!
22,45 Blazarea lui Gilbert Grape - dragoste, SUA, 1993
0,30 Retrospectiva etapei
1,00 Prieteni și dușmani - dramă, SUA, 1997

PRIMA TV

7,00 Trăiește vara cu Nadine - rel.
8,00 Dimineața pe plajă
12,00 Karaoke show - rel.
13,00 Pretutindeni cu tine - rel.
14,00 Nimeni nu e perfect - s.
15,00 Jerry Springer show
16,00 Pretutindeni cu tine - s.
17,00 Trăiește vara cu Nadine
18,00 Focus * Sport * Meteo
19,00 Brooklyn South - s.
20,00 Dosarele Y
20,50 Real TV
21,00 Karaoke show
22,00 Show-ul de noapte
0,00 Focus +
0,30 Monstrul distrugător - thriller, Mexic, 1960

TELE 7 ABC

7,00 Știri
7,10 Bună dimineața, România
9,00 Forța destinului - rel.
10,00 Știri
10,15 Teleshopping
10,30 Dintre sute de ziare - rel.
11,30 Rendez-vous la Tele 7 - rel.
12,30 Documentar
13,00 Ora unu a venit - rel.
15,00 Știri
15,15 Post Meridian
16,30 O singură viață - ep. 189
17,30 Documentar
18,00 Știri
18,10 Lou Grant - ep. 39
19,00 Pronosport
19,05 Secția de poliție - ep. 36
20,00 Actualitatea Tele 7
20,30 Documentar
21,00 Dintre sute de ziare
22,00 Dincolo de stadion

TV ARAD

7,00 Știri
7,10 Cafea cu parfum de femeie - ep. 278, 279
8,00 Știri TVA - rel.
8,30 Anunțuri - rel.
8,40 Divertisment
10,50 Știri
11,00 Kelly - ep. 19
11,30 Aventuri în junglă - ep. 12
12,00 Tropical Heat - ep. 34
13,00 Știrile amiezii
13,15 Viitorul începe azi - ep. 11
14,00 Esmeralda - ep. 93
15,00 Ape liniștite - ep. 101
16,00 Zodiac
16,10 Luz Maria - ep. 67
17,00 Știri
17,20 Salutări... Vouă!
17,25 Divertisment
18,20 Anunțuri
18,30 Știri TVA
19,00 Observator
20,00 Arena
21,30 Anunțuri
21,45 Știri TVA -rel.
22,15 Observator
În continuare program identic cu cel al Antenei 1

TV INTERSAT

8,55 Deschiderea programului
9,00 Fetele drăguțe nu explodează - f.
10,30 Radical Power
11,00 Știrile Intersat
11,30 Hit Squad
12,00 Intersat Music
12,30 Cerul dintre noi
13,00 Cavaleri și războinici
14,00 Intersat Music
14,30 Hysterical - f.
16,00 Safari
16,30 Intersat Music
17,15 Provocarea naturii
17,45 La nord de paralela 60°
18,45 Știrile Intersat
19,30 Hit Squad
20,00 The Perfectionist - f.
21,45 Intersat Music
22,30 Radical Power
23,00 Săptămâna sportivă arădeană
23,30 Știrile Intersat
0,00 Erotica
0,45 Închiderea programului

HBO

10,00 Viziuni macabre - thriller, SUA, 1995
11,45 Gașca - dramă, SUA, 1997
13,30 Nu poți uita trecutul - dramă, SUA, 1996
15,00 Coliziunea - thriller, SUA, 1997
16,30 Doamna Winterbourne - dragoste, SUA, 1996
18,30 Stargate - s.
19,00 Uimitoarele aventuri ale unui urs panda - acțiune, SUA, 1995
20,30 Crime la indigo - thriller, SUA, 1995
22,30 Comedia războinării - comedie, SUA, 1998
0,00 Teoria conspirației - thriller, SUA, 1997

ATOMIC TV

7,00 Selector
10,00 Reactor
10,30 Hai Hui - rel.
11,00 Atomix la soare cu Tudor, Mircea și Michelle - rel.
14,00 Interactiv
15,55 Reactor
16,00 Romanian Top 100 - rel.
18,00 Selector
19,00 Atomix cu Oana
21,55 Reactor
22,00 South Park - des. anim.
22,30 File de poveste - rel.
23,00 Aria 52
0,00 Insomnia

RADIO ARAD & RADIO CONTACT (65,95 MHz)

5,00 - 8,00 BUNĂ DIMINEAȚA! - program Radio Contact
8,00 - 11,00 BUNĂ DIMINEAȚA, ARAD! - cu Codruța Belean și Marcel Haica - Știri (8,30; 9,30; 10,30). Informații locale; Dedicații muzicale (9,30 - 10,30); Muzică românească (10,30 - 11,00)
11,00 - 19,00 CONTACT FM - program Radio Contact
19,00 - 22,00 BUNĂ SEARA, ARAD! - Vest Top 65,95, cu Radu Mustafa (19,00 - 21,00); Viața spirituală (21,00 - 22,00)
22,00 - 1,00 RADIO CONTACT - Bilet de concert; Rock Block; România - Bosnia, via satelit

RADIO PRO FM (92,1 MHz)

2,00 - 5,00 MUZICĂ
5,00 - 6,00 Buletin de știri la fiecare sfert de oră
6,00 - 7,00 RONDUL DE DIMINEAȚA - INFO PRO cu Dan Apostol și Laura Călăceanu
7,00 - 10,00 PRO FM PÂNĂ LA ZECE - cu Flavius Esmican
10,00 - 13,00 MIHAI CU NOI - cu Mihai Dobrovolschi
13,00 - 14,00 13-14 CU ANDREI - cu Andrei Gheorghe
14,00 - 17,00 ORAȘUL SUB LUPĂ - cu Cătălin Lăpușcă
17,00 - 19,00 STAR STATION MIX - cu Mihai Gurei
19,00 - 21,00 ASCULTĂ-ȚI MUZICA! - cu Călin Gheorghe
21,00 - 22,00 SPORT SHOW - cu Ovidiu Ioanitoaia
22,00 - 24,00 RONDUL DE NOAPTE - cu Răzvan Exarhu

RADIO TIMIȘOARA

6,00 Ceasurile dimineții
8,00 Muzică populară cu dedicații
9,00 Civica
10,00 Radio circuit
11,00 Radio cocktail
13,00 Emisiune în lb. germană; maghiară; sârbă
16,00 Actualitatea, în 60 de minute
17,00 Gramofon
18,00 Drame la post-restant
19,00 Radiojurnal
19,15 Conexiuni rock
20,05 Cânt din suflet
20,50 Călătorie în lumea poveștilor
21,00 Curier de seară
Știri: 6,00; 7,55; 9,00; 11,00; 12,55; 17,00; 18,00; 20,00; 21,00; 21,55.
Radio Jurnal: 7,00; 16,00; 19,00.

RADIO SEBIȘ

6,00 - 8,00 Detașamentul de trezire
8,00 - 9,00 Cântă-mi lăutare - muzică populară
9,00 - 10,00 Alo, tu alegi!
10,00 - 12,00 Cafeaua de zece
12,00 - 13,00 La porțile dorului - muzică populară
13,00 - 14,00 FM-ul de prânz
14,00 - 15,00 Poesis
15,00 - 16,00 Astăzi te sărbătorim - muzică populară și dedicații muzicale
16,00 - 18,00 După patru
18,00 - 19,00 Telefonul cu butoane
19,00 - 20,00 La mulți ani! - dedicații muzicale
20,00 - 20,30 Pas montan
20,30 - 21,00 Secretele vieții
21,00 - 23,00 Fotbal Club 21 - talk-show
23,00 - 24,00 Ascultă și tu!
0,00 - 2,00 92,1 Insomnii
2,00 - 6,00 Nocturna muzicală

„CRED ÎNTR-O ALIANȚĂ ÎNTRE PNȚCD ȘI PDSR“

Interviu cu MIHAI CALIMENTE, deputat PNȚCD Arad

(Urmare din pagina 1)

PDSR ARE NEVOIE DE PNȚCD

– Dacă ne referim la reforma făcută de PDSR până în 1996, partid care, într-adevăr, s-a opus Reformei, am putea spune că lucrurile pot fi simplificate și reduse la această idee. Dar, după opinia mea, în PDSR există un curent clar - iar noi ne-am propus să colaborăm cu acea parte a PDSR care este dispusă să facă Reformă - iar acel curent și-a propus să fie de acord cu modificarea felului cum e reglementată proprietatea. Eu am auzit ce spunea regretatul deputat Șincai, unul dintre exponenții acestui curent: **„o dată câștigate alegerile de către PDSR, ar fi fatal pentru PDSR să facă o alianță cu stânga”**, adică cu partidele din fostul patrulater roșu. Pentru a-și găsi o legitimitate europeană, pentru a reuși să schimbe imaginea PDSR ca partid neocomunist sau conservator, ei încearcă să facă o alianță care să le dea această legitimitate. Cred într-o alianță dintre PNȚCD și PDSR dar, în anumite condiții, și eu cred că una dintre frânele principale este prezența d-lui Ion Iliescu la conducerea PDSR. În anumite condiții s-ar putea realiza această alianță. Eu nu văd nici o deosebire între PDSR și PD. Trebuie să ținem seamă de opiniile tuturor analiștilor politici care spun că mulți ani de aici înainte România va fi condusă de coaliții. Nici un partid nu va reuși să obțină o majoritate de unul singur. Nici o coaliție restrânsă formată din două partide nu va reuși să obțină o majoritate.

– Pentru ca să se poată realiza o coaliție între PNȚCD și PDSR ar trebui ca Radu Vasile să se impună în partid. Or, după cum merg lucrurile, cel puțin deocamdată, actualul premier nu prea are șanse să se impună în partid. Să mai amintesc că opozanții lui Radu Vasile au declarat răspicat că nici nu poate fi vorba de o coaliție cu PDSR sau cu stânga.

ȘI C. COPOSU AR FI VRUT O COALIȚIE CU PDSR

– Tratative, în sensul formării unei coaliții PNȚCD-PDSR, din informațiile pe care le am eu, s-au dus și în timpul seniorului Coposu, care era un om politic de o anvergură extraordinară și care înțelegea foarte bine politica, nu așa cum o înțelege o parte dintre cei care conduc la ora actuală destinele PNȚCD. Prin această poziție rigidă și intransigentă, acești oameni nu fac decât să izoleze partidul în spectrul politic românesc. Nu-i interesează decât propriile poziții în interiorul partidului și nicidecum soarta PNȚCD. Referitor la șansele actualului premier, ele sunt destul de mari. Sigur că apar speculații în presă, în sensul că poziția lui în partid ar fi slăbit. Lucrurile nu stau așa și ceea ce se va întâmpla cu partidul rămâne de văzut în urma Delegației Permanente care va avea loc în această toamnă și în urma Congresului care va fi în ianuarie.

– Numai că la Congres nu se va alege un nou președinte.

– S-a discutat mult că BCCC ar fi hotărât nu știu ce. Aceste lucruri nu pot fi hotărâte nici de BCCC, nici de către un anumit grup din BCCC. Sunt decizii pe care, conform statutului, le poate lua numai Congresul, care este forul suprem al partidului. Nimeni nu poate decide în numele Congresului ce se va întâmpla la Congres. Probabil că aceste hotărâri vor fi supuse votului Congresului și în urma acestui vot se vor lua deciziile definitive.

RADU VASILE ÎȘI VA DUCE MANDATUL PÂNĂ LA CAPĂT

– Președintele Constantinescu e de partea adversarilor lui Radu Vasile. Vrea cumva președintele Constantinescu să devină președintele PNȚCD?

– Aici se speculează o presupusă animozitate care ar exista între președinte și premier. Eu cred că această animozitate nu există pentru că actualul premier nu-și dorește să candideze la președinția României, după cum speculează unele publicații. Pe de altă parte, în condițiile în care actualul președinte rămâne principalul candidat al Convenției pentru președinția României, nu poate candida la președinția partidului. Cei care încearcă să-i întărâte pe cei doi, unul contra altuia, nu-și dau seama că în acest fel sapă la existența partidului. Se vehiculează liste cu cel puțin 10 candidați la funcția de prim-ministru, dar eu sunt convins că actualul premier își va duce mandatul până la capăt, pentru că cel ce gândește politic își dă seama că PNȚCD nu va mai putea impune un nou prim-ministru, deoarece ceilalți parteneri din arcul guvernamental nu ar mai accepta acest lucru. Îndepărtarea lui Radu Vasile înseamnă ori alegeri anticipate, ori pierderea de către PNȚCD a funcției de prim-ministru.

ION ILIESCU - ÎMPIEDICAT SĂ MAI CANDIDEZE LA PREȘEDINȚIE

– Dacă luăm în considerare sondajele de opinie, Ion Iliescu va fi viitorul președinte al României și atunci ar fi firesc ca Emil Constantinescu să-și dorească funcția de președinte al PNȚCD.

– Din declarațiile pe care d-l E. Constantinescu le-a făcut în mod repetat, nu și-a exprimat această dorință. Pe de altă parte, eu sunt ferm convins că actualul președinte, sprijinit de Convenție, va câștiga alegerile din 2000, pentru că până la alegeri mai este un an de zile. Multe lucruri se pot schimba, în bine, în țară și acest lucru va da posibilitate Convenției să câștige alegerile. Mai există și posibilitatea ca instanțele care validează candidaturile să intervină. Noi am considerat candidatura d-lui Iliescu ca fiind ilegală, el având până la ora aceea două mandate. Curtea Constituțională va da un verdict.

– Crezi că actuala Curte Constituțională va fi mai drastică decât cea care l-a validat pe d-l. Iliescu în a candida la președinție în 1996?

– Dacă acea Curte Constituțională ar fi avut, prin absurd, un mandat nelimitat, acea Curte i-ar fi dat d-lui Iliescu dreptul să candideze pe viață. Pentru că a fost alcătuită în așa fel, încât să fie la dispoziția d-lui Iliescu. Actuala Curte Constituțională e mult mai echilibrată. Din această instanță fac parte oameni care, cu toate că nu fac politică, sunt, dacă nu simpatizanți, sunt cel puțin echidistanți. Și eu mai cred că, în sfârșit, justiția trebuie să devină cu adevărat independentă și să nu mai depindă de politic.

REGELE A FOST PĂRTAȘ LA NAȚIONALIZĂRILE DE DUPĂ 6 MARTIE 1945

– D-le Ion Cristoiu, de astăzi începe sesiunea extraordinară a Parlamentului. Motivul: legile restituirii...

– Este, după părerea mea, o soluție nefericită și nedemocratică. Legile restituirii sunt mult prea importante pentru țară, mai ales prin efectele pe care le-ar produce, ca să fie dezbătute în pripă de către parlamentari, într-o sesiune de urgență. De fapt, nu trebuie să ne mirăm, deoarece guvernanții doreau să treacă inițial aceste legi printr-o ordonanță de urgență...

– De ce această grabă în legătură cu restituirile? Există și presiuni externe?

– Nu există atât presiuni externe oficiale, cât mai degrabă o înversunare fără precedent a „talibanilor” din PNȚCD, care au tot interesul să satisfacă această minoră clientelă politică...

– A foștilor proprietari?

– Exact! Pe de altă parte, situația proprietății în România este total diferită cu ceea ce s-a întâmplat în Polonia sau în Ungaria, țări în care n-a funcționat o etatizare ca la noi. În România s-a naționalizat totul. În aceste condiții, la noi s-a construit foarte mult - mai ales după 1965 - schimbându-se radical fizionomia industrială sau citadină. Așa că, orice revenire este un demers extraordinar de dificil.

– Cum comentați aceste proiecte de legi care intră astăzi în Parlament?

– Sunt făcute în pripă, cu înversunarea de care pomeneam, și conțin câteva gafe monumentale. În primul rând, se face o mare nedreptate deoarece milioane de cetățeni români vor fi obligați să suporte din buzunar plata despăgubirilor către foștii proprietari. În al doilea rând, valoarea unui imobil sau a unei bucăți de pământ (care fac obiectul restituirii) este astăzi mult mai mare decât în 1945. Timp de cincizeci de ani orașele s-au extins s-au construit mai multe elemente de infrastructură... Una era valoarea unui pământ în 1945, când se afla la 10 km de Primăria Aradului, și alta este astăzi, când figurează ca teren intravilan, cu gaz, curent, apă și canalizare.

– Pomeneați și de câteva gafe monumentale...

– Prima și cea mai mare este că în proiectul de lege care se va dezbate începând de astăzi, perioada 6 martie 1945-22 decembrie 1989 este considerată ca fiind perioadă comunistă. Este o aberație, deoarece guvernul Groza cuprindea și o parte a burgheziei, în frunte cu Tătărăscu. În acea perioadă nu s-au făcut mari abuzuri în sensul proprietății, cu excepția câtorva procese politice. Mai mult, unde era regele în acea perioadă? Evident, în țară și în fruntea statului român. Asta înseamnă că sub înaltu-i patronaj s-au comis fel de fel de abuzuri, deoarece toate decretele vremii erau contrasemnate de Mihai I. Cu excepția perioadei de grevă regală din 1945...

– Care credeți că este motivația inițierii acestor legi?

– Aici este clară tendința unui grup restrâns de oameni, de a pune mâna pe o avere imensă.

– Considerați că legile vor trece prin Parlament?

– Depinde de jocul pe care-l va face PD-ul. Dacă democrații vor vota cu CDR-ul, de dragul rămânerii la această guvernare, care se găsește pe ultima sută de metri, atunci legile s-ar putea să treacă. Dacă nu...

– ... ne vom gândi la efectele acestor legi.

– S-ar putea totuși ca aceste legi să nu producă nici un efect.

– De ce?

– Deoarece există posibilitatea ca viitorii guvernanți să revină asupra acestor legi pripite și să le corecteze într-o manieră cât mai firească. Poate, chiar printr-un referendum...

– Domnule Cristoiu, o ultimă întrebare: cum comentați recenta demonstrație de la Belgrad?

– Demonstrația de la Belgrad contrazice cât se poate de clar stupida tezăamericană, conform căreia în Serbia n-ar fi democrație. Iată că a existat o demonstrație liberă în chiar centrul Belgradului și nimeni n-a fost arestat. Trebuie să punctez, în schimb, amestecul brutal al americanilor în politica internă a Serbiei, chiar și numai prin alocarea celor zece milioane de dolari pentru opoziția sârbă. Până prin 1989, americanii parcă erau mai subtili: în 1953 în Iran și în Guatemala etc. Acum se amestecă pe față.

DORU SINACI

SEZONUL DE VÂNĂTOARE

(Urmare din pagina 1)

În ultimii trei ani, președintele Constantinescu s-a răstoit de atâtea ori la presa română încât a devenit chiar caraghios la un moment dat.

Ceea ce este cu adevărat trist este că o dată cu supărarea prezidențială, o dată cu furia puternicilor zilei, în ultimii trei ani s-a declanșat în România o adevărată vânătoare de ziariști. Nicicând, de la Revoluție până acum, n-au fost hărțuiți, condamnați și închiși mai mulți ziariști ca în perioada „regimului Constantinescu”. Pe tăcute, cu dinții strânși, plină de ură, de ranchiună, puterea a declarat deschis sezonul de vânătoare la gazetarii români. De parcă gazetarii ar fi de vină pentru prostia, pentru corupția și ineficiența care domnesc nestingherite în România...

De curând, a mai căzut un gazetar în lupta surdă și inegală cu actuala putere: Tiberiu Pătru, redactor șef al unui ziar din Craiova. Nu știu dacă gazetarul craiovean este vinovat sau nu de luare de mită, însă știu că atunci când unui gazetar i se eliberează imediat un mandat de arestare de treizeci de zile, când îi este refuzată cererea de judecare în libertate, în timp ce aceeași cerere este aprobată nenumăraților escroci care au jefuit statul român ca niște lăcuste, ceva nu este în ordine...

După cum se vede este un sezon de vânătoare lung, în permanență deschis, și care are, până la urmă, un singur scop: intimidarea ziariștilor. Din păcate pentru ei, puternicii trecători, ca fumul, ai României de azi dovedesc, încă o dată, că presa a avut dreptate, că nu înțeleg nimic din ceea ce se întâmplă în țară. Nu în războaie obscure cu presa va câștiga actuala putere respectul și voturile alegătorilor. Ci făcând ceva pentru țara asta necăjită, muncind. Dar asta e al dracului de greu. Și, la urma urmei, de ce să muncești când te poți văita de „moștenirea” trecutelor guverne, când poți înjura presa că nu te înțelege, că nu îți prețuiește eforturile inexistente? E mult mai ușor, nu-i așa?

„NU PUTEREA FACE REFORMA.“ DAR CINE O FACE?

La conferința de presă de la sediul PNȚCD a participat din partea Comisiei de învățământ a Senatului României, dl. Florin Bogdan, senator PNȚCD și președinte al comisiei amintite mai sus. Au mai fost prezenți: prefectul județului, parlamentari și lideri ai PNȚCD Arad.

Scopul vizitei acestei comisii în zonă este realizarea unei evaluări la fața locului a felului cum se desfășoară procesul de reformă în învățământ. De ce zona de vest? Pentru că în această zonă există un anumit specific interetnic. În zonă, pe lângă populația majoritară românească, există maghiari, germani, slovaci. Aici nu ar exista tensiuni interetnice. Există și comandamente de ordin economic. La Petroșani, Universitatea se va reprofila și nu se va mai accentua profilul minier.

S-au vizitat și unități de învățământ preșcolare la Beiuș, Voivozi etc. În județul Bihor există și clase cu limbă de predare maghiară.

Dl. Bogdan e **„adept al învățământului în limba maternă, dar până la un anumit nivel, și acesta trebuia integrat în învățământul general al țării.“**

De asemenea, dl. senator e de acord cu clase de predare în limba maternă. Separatismul însă nu e recomandat, pentru că acesta ar izola minoritățile de restul societății.

O surpriză la Beiuș: maghiarii din zonă nu vor predare în limba maghiară.

La Arad, e un specific aparte în raportul dintre învățământul de stat și cel particular. Universitatea de stat „A. Vlaicu“ nu e susținută. În schimb e susținută Universitatea „V. Goldiș“. În subsidiar, dl. senator crede că **„V. Goldiș“** a câștigat, într-un fel, competiția cu **„A. Vlaicu“.**

Reforma în învățământ se face prin cadru legislativ, oameni și bani. De ce s-au făcut modificări la Legea învățământului? Pentru că Reforma este un fenomen dinamic și presupune noi reglementări legislative. Reforma actuală nu e făcută de puterea care guvernează (?!).

Reforma trebuie să califice oamenii și diploma să justifice calificarea. Astăzi sunt diplome, dar nu și oameni pregătiți în sensul acestor diplome. Reformă înseamnă schimbarea conținutului procesului de învățământ.

Dl. senator F. Bogdan ne-a povestit destule întâmplări și chiar amintiri personale, dar n-a reușit să puncteze și să sintetizeze elementele esențiale ale reformei învățământului în România. Cel puțin ciudată e afirmația că **„nu puterea face Reforma”.** Dar cine o face? Opoziția? Nu puterea e cea care impune cadrul legislativ în care se mișcă profesori, elevi, bani și tot ceea ce ține de învățământ. Faptul că puterea hotărăște Reforma în toate componentele sale, inclusiv în învățământ, e demonstrat de modificările făcute de actuala putere la Legea învățământului, lege votată de fosta putere, modificări cu care nu este de acord actuala opoziție. Dar aceste modificări sunt impuse de actuala putere. Așadar, cine face Reforma? Indiscutabil, cei care sunt la putere. Evident, fiecare în felul în care concepe ideea de Reformă.

I. IERCAN

PUNR ARAD ȘI-A ALES CONDUCEREA LA MUNICIPIU

La sfârșitul săptămânii trecute a avut loc Conferința de alegeri și dare de seamă a Organizației Municipale PUNR Arad.

Dintre cei 66 de delegați la adunare s-au prezentat 48 dintre ei.

În urma alegerilor, noua conducere este formată din: președinte Bobancu Cornel, care a fost reconfirmat în funcție, secretar executiv - Munteanu Cornel. De asemenea, au fost aleși trei vicepreședinți: Faur Ioan, Boji Stoian și Toda Ghiță.

Alegerile la nivel de municipiu și județ premerg Consiliului național care va avea loc în octombrie și Convenției naționale din noiembrie, unde se vor alege forurile superioare ale partidului.

Vizavi de noua componență a organizației municipale precum și referitor la obiective, președintele Cornel Bobancu ne-a declarat următoarele: **„Cred că în noua componență vom putea cuprinde toată gama de probleme cu care se confruntă cetățeanul. Principala noastră sarcină este de a pregăti alegerile locale care se apropie. Trebuie luate unele măsuri de strategie, pregătire a candidaților PUNR, care chiar dacă au fost capabili nu au reușit să ajungă la cetățeni. Prin urmare trebuie să lucrăm la dialogul cu alegătorii.“**

Președintele PUNR, dl. Ioan Moș, a participat de curând și la alegerile organizației de la Lipova, urmând ca și-n celelalte organizații din teritoriu să se desfășoare alegerile.

SORINA AMBRUȘ

Secția de chirurgie - copii

LOCUL UNDE SUFERINȚA ESTE LA EA ACASĂ (II)

• Deși numărul de nașteri scade, malformațiile congenitale sunt tot mai multe

Secția chirurgie copii a Spitalului Județean Arad este locul unde se rezolvă majoritatea problemelor legate de malformațiile congenitale. După cum arăta d-l **dr. Zeno Moldovan** - șeful acestei secții, **„în mod paradoxal, deși numărul de nașteri scade, numărul copiilor care se nasc cu malformații congenitale este într-o continuă creștere. Am întâlnit, în ultimii ani, cele mai diverse și mai grave malformații.**

Din păcate însă, pentru copii, nu toți cei care vin aici, vin pentru a „repara" ce se mai poate. Mulți vin doar pentru a li se elibera o adeverință de handicapat, în baza căreia se obțin niște drepturi! **„Tratamentul cere timp, este etapizat. Sunt situații în care operațiile succesive și tratamentul durează mai bine de un an de zile. Se întâmplă, de multe ori, să începem o treabă și să nu mai terminăm. Părinții nu mai revin cu copiii. Și atunci, trebuie să o iei de la capăt"** - afirmă doctorul **Moldovan**.

PĂRINȚII... ÎMPOTRIVA COPIILOR

Există, din păcate, mulți părinți care refuză internarea copiilor, deși aceștia se află într-o stare foarte gravă. Sau în alte situații, post-operator, după 2-3 zile să părăsească spitalul fără avizul medicului. Bătăi de cap le dau medicilor de pe această secție, părinții provenind de la unele culte neoprotestante. Aceștia refuză pur și simplu intervențiile chirurgicale la copiii lor pentru că se tem că-n timpul operațiilor le va fi administrat sânge sau preparate din sânge. **„Vin de multe ori cu documentații paramedicale și spun că-n America nu se dă sânge ori preparate din sânge ci alte preparate. Într-adevăr la ei există substanțe coloidale. Sunt cu mult mai bine utilați. La noi, problema se pune că mă bucur că am sânge. Ce să mai vorbim de alte substanțe... Am avut în urmă cu câțiva ani de zile un caz în care pacientul era să moară din această cauză"** - spune doctorul **Moldovan**.

DOTĂRI: CEVA MAI BUNE CA ÎN 1990 DAR MULT SUB CEEA CE AR TREBUI SĂ FIE

Într-o societate în care sectorul sanitar se află într-o gravă suferință, nici secția de chirurgie copii nu face excepție. E drept că dotările de care dispune această secție sunt ceva mai bune decât în 1990, dar sunt departe de ceea ce ar trebui să fie. În primul rând este vorba de absența spațiului de operare, cauză din care este necesară, în momentul de față, o planificare a bolnavilor ce urmează să fie operați. De aici, zile în plus de internare.

Mai mulți vizitatori decât... bolnavi

Absența unei instalații de climatizare în blocul operator face ca pe timpul verii medicii și restul personalului medical să petreacă ore de coșmar. La 40°C, să operezi e un chin...

Cât privește medicamentele, doctorul **Zeno Moldovan** ne spune: **„Nu pot să spun că după Revoluție a fost nevoie de un medicament și nu l-am avut."** În acest an, secția de chirurgie copii a Spitalului Județean Arad a avut șansa de a fi fost cooptată pentru un studiu clinic în colaborare cu niște firme germane care au dorit verificarea unor antibiotice, de ultimă generație. **„Anul acesta, toate peritonitele au mers perfect pentrù că au beneficiat de cele mai bune medicamente. Am rămas și eu șocat că o peritonită poți să o faci bine în patru zile. Până la a avea la dispoziție aceste medicamente erau necesare pentru vindecare două săptămâni. Și de acum încolo lucrurile vor fi la fel, pentru că s-a terminat acest studiu..."** - afirmă doctorul Moldovan.

Mai nou, datorită rezultatelor pe care le obțin medicii de la această secție, tot mai mulți părinți din județele limitrofe își aduc, pentru intervenții chirurgicale, copiii la Arad.

VIZITATORII - ETERNA PROBLEMĂ

Dintotdeauna vizitatorii au fost problemă, nu numai a acestei secții, ci a întregului Spital Județean. Se întâmplă, ca la un moment dat, la un singur bolnav să fie zece persoane în vizită. De aici, mizerie, dezordine... Cei mai mulți dintre cei care vin în vizită nu înțeleg un lucru elementar, și anume că internarea în spital se face și pentru a-l izola pe cel bolnav de microbii și virușii dinafară. Mai ales părinții și rudele copiilor de etnie romi nu vor să înțeleagă acest lucru. Cu o igienă personală și a îmbrăcămintii, care lasă mult de dorit, aceștia vin, se așază pe patul bolnavului și uită să mai plece... Și nu fac rău doar copiilor lor, ci și celorlalți internați în respectivul salon.

DANA LASC
Foto: ȘT. MATYAȘ

De anul viitor

TOATE PERSOANELE CU HANDICAP VOR FI REEXAMINATE

Recent, legislația în domeniul protecției persoanelor cu handicap a suferit mai multe modificări. Astfel, începând cu 1 ianuarie anul viitor, comisiile de expertiză medicală a persoanelor cu handicap - actualmente aparținând de Direcția Muncii - vor trece în subordinea Inspectoratului de stat pentru persoanele cu handicap (ISPH). De asemenea, tot din aceeași dată a anului viitor comisiile de expertiză vor derula un amplu proces de reexpertizare a cazurilor medicale pentru toate persoanele cu handicap.

După cum ne-a informat dna **Tatiana Mechenici,** inspector-șef la ISPH, astăzi în județ există înregistrați 3115 persoane cu probleme de handicap. Noua organizare mai presupune modificarea componenței comisiei de expertiză, diferită pentru adulți, respectiv minori.

„Din păcate, încă nu se cunosc criteriile prin care se face încadrarea într-o anumită categorie de persoane cu handicap. Sperăm însă că aceste criterii să fie formulate fără ambiguități, dând posibiltiatea membrilor comisiei să fie întru totul obiectivi", ne-a declarat d-na Mechenici.

Sub semnul întrebării se află momentan și situația scutirilor pentru copiii cu handicap la transportul urban, pe CFR și tarife Romtelecom, noua lege nemaiprecizându-le.

Deja intrat în vigoare, noul fond de solidaritate socială (denumit înainte fond de risc și accident) s-a mărit de la 1 la sută la 3 la sută. Lucru cu adevărat benefic pentru beneficiarii acestor bani, dacă ar exista și niște instrucțiuni de folosire eficace a fondului.

C. TRIF

Medicația veteranilor de război

GRATUITĂ DAR LIPSEȘTE CU DESĂVÂRȘIRE

În baza Ordonanței de urgență prin care s-a înființat Casa Națională a Asigurărilor Sociale de Sănătate (CNASS) s-a hotărât, pentru anumite categorii de persoane - veterani de război, militari etc. - constituirea unor case de asigurări de sănătate paralele.

Asta înseamnă că serviciile medicale și medicația veteranilor de război - care lege o prevede gratuită - se vor derula prin intermediul unei asemenea case de sănătate paralelă. Din păcate, din informațiile noastre, în prezent, în Arad nu funcționează o asemenea Casă. Ceea ce înseamnă că veteranii de război - care nu au și calitatea de pensionari - trebuie să suporte integral din buzunar costul medicamentelor.

În situația în care veteranul este (și) pensionar, el poate opta pentru achiziționarea medicamentelor la preț compensat.

În privința cauzelor care au generat o asemenea situație în orașul nostru, vom reveni cu amănunte.

C. TRIF

La Satu Nou

PUNCT DE PRELUCRARE A LAPTELUI

La Satu Nou, firma COMESO a deschis de circa un an și jumătate, un punct de prelucrare a laptelui unde muncesc 25 de angajați. Doamna Florica Bulz, șefa secției, ne-a spus că laptele este colectat din zonă cu mașinile firmei, la prețul de 1800-1900 lei litrul. O parte din lapte este adus de la ferma din Satu Nou, fermă care aparține tot firmei COMESO. La ora actuală, în mini fabrică se prelucrează 5000 de litri de lapte. În sezonul de vârf cantitatea de lapte prelucrată ajunge la 10.000 de litri.

Produsele obținute sunt: lapte de consum cu 3,5, 2,5 respectiv 1,8% grăsime, telemea de vaci, brânză proaspătă, unt, brânză topită și caș-caval. În perspectivă gama de produse va fi extinsă prin fabricarea de smântână și lapte bătut. Piața de desfacere a produselor - Aradul și Oradea.

În majoritatea localităților județului când i-am întrebat pe oameni ce fac cu laptele, ne răspundeau că-l dau la porci. La Satu Nou regula nu se confirmă.

TEODORA MATICA
Foto: ȘTEFAN MATYAȘ

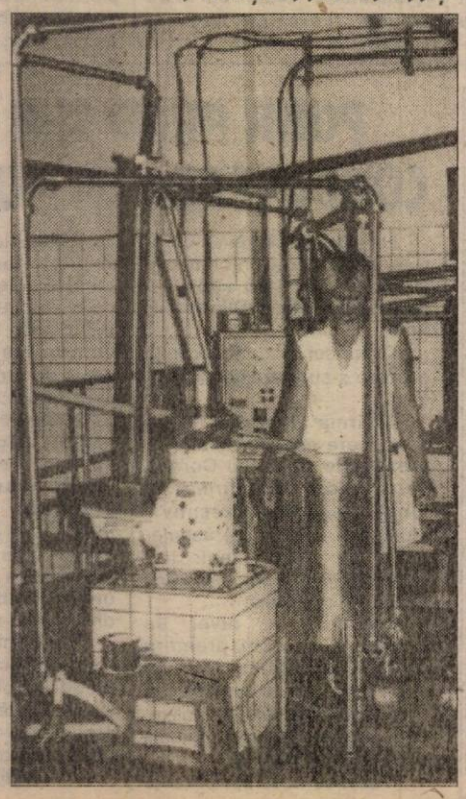

La Teba : CONFLICT ÎNTRE LOCATARII CĂMINULUI ȘI CONDUCEREA FABRICII

După cum se știe, fabrica TEBA nu mai funcționează de aproape un an de zile, muncitorii fiind dați în șomaj, rând pe rând. Zilele trecute, un grup de foști angajați ai unității ne-a vizitat la redacție. Nemulțumiți fiind de majorarea chiriei, ei locuind în căminul de familiști și nefamiliști al TEBEI.

DE LA 30.000 LA 300.000 DE MII

Macovei Emil este unul dintre locatarii căminului. Dânsul n-a lucrat la TEBA, soția sa fiind o fostă angajată, motiv pentru care li s-a și repartizat locuința. Dl. Macovei, este cel mai pornit împotriva conducerii fabricii care a hotărât majorarea chiriilor pe cameră, de la 30.000 cât erau înainte la 300.000.

„Stăm în niște condiții mizerabile, camerele sunt mici, bucătăria improvizată, iar baia este comună. Suntem grupate mai multe familii pe aceeași toaletă, iar dușurile sunt groaznice. Pentru ce să plătim 300.000 lei? Mai ales că suntem șomeri, dați afară de la TEBA. Eu lucrez dar pentru ceilalți vă dați seama cât este de greu?"

CHELTUIELILE TREBUIE ACOPERITE

Cum era și normal ne-am adresat d-nei director de la TEBA pentru a vedea cum stau lucrurile și din punctul de vedere al conducerii.

D-na director **Cecilia Kovacs** ne-a relatat că din totalul de 79 de camere, doar ocupanții a nouă dintre ele nu au fost de acord cu noul tarif. Sunt și camere în care stau câte patru fete, astfel încât suma de 300.000 de mii vine și ea împărțită. **„Oricum, căminul este de fete, nu de familiști, prin urmare familiile respective nu au ce căuta acolo, dar am acceptat, pentru că unul dintre membri lucra la noi și aveau situație grea"** (cu toate acestea, pe placa montată pe unul dintre zidurile căminului scrie „Căminul de **familiști** și nefamiliști"). Vizavi de majorarea chiriei, d-na director a afirmat că nu urmărește să se îmbogățească din asta, dar este nevoită să-și acopere cheltuielile.

SALARII PENTRU PORTARI

Căminul are în „dotare" patru portari, o femeie de serviciu și administratoarea care trebuie plătiți, a mai motivat **d-na Kovacs**. **„De asemenea, trebuie plătite taxele pe terenuri și pe clădiri și eu trebuie să-mi recuperez costurile pentru că trăim în economia de piață, ceea ce ei nu vor să înțeleagă. Consider că oricum, le-am făcut un mare favor că i-am lăsat să locuiască aici. În continuare, am decis să subvenționăm chiria doar pentru cei care sunt angajați la noi. Ei plătesc doar 60.000 de lei. Ceilalți pot să plece dacă nu le convine situația."**

„CE ROST AU PATRU DIRECTORI LA O FABRICĂ ÎNCHISĂ?!?"

După plecarea administratoarei, am fost asaltată de cei care au făcut reclamația, fiecare încercând să-și spună of-ul. Am stat de vorbă cu câțiva dintre ei, care au refuzat să-și spună numele pe motiv că ar avea de suferit. Iată ce ne-au relatat:

M. E. - „Am lucrat la TEBA și ne-au dat afară, momentan suntem în șomaj. Ne-am interesat pe la toate căminele și niciunde nu se plătește o chirie atât de mare. Normal, ce se strică în fabrică trebuie să plătim noi. Tot noi îi plătim pe cei patru directori. Ce rost au aceștia când fabrica e închisă?"

Deși pentru metrul pătrat chiria s-a mărit la 3.500 de lei, locatarii căminului sunt puși să plătească 15.000 lei/m2. Aceeași persoană ne spunea: **„Am fi de acord să plătim 5.000 de lei/m2, dar 15.000 lei mi se pare foarte mult."**

O altă persoană ne spunea: **„Am luat un salar, luna asta, de 800.000 lei, din care 600.000 trebuie să plătesc întreținerea și chiria. Am doi copii care merg la școală și n-am bani să le cumpăr cele necesare. La iarnă, cheltuielile se vor ridica la peste un milion. Atunci ce vom face?"**

În mare, aceasta este problema privită din ambele părți - atât prin prisma conducerii TEBA, cât și a celor care locuiesc în cămin.

SORINA AMBRUȘ
Foto: AL. MARIANUȚ

NERUȘINAREA IMPOZITĂRII PENSIILOR

ÎN CIUDA INDEXĂRILOR ARTIFICIALE, PENSIILE SE VOR MICȘORA ÎN LOC SĂ CREASCĂ!

Cu toate că sunt și așa destul de bătuți de soartă, pe capul bieților pensionari a mai căzut o năpastă - impozitarea pensiilor. Joi, 13 august (ghinion?) Guvernul a adoptat o hotărâre pentru aprobarea instrucțiunilor metodologice privind impunerea veniturilor realizate de persoanele fizice. Normele respective se referă la Ordonanța de Urgență nr. 85/1997, privind impunerea veniturilor realizate de persoanele fizice, aprobată și modificată prin Legea nr. 246/1998. În sistemul impunerii globale s-au cuprins veniturile din salarii, din activitățile independente, din agricultură și silvicultură și din cedarea folosinței bunurilor și drepturilor, altele decât cele de proprietate intelectuală. Revenind la pensionari, sistemul de impozitare globală, care se va introduce în țara noastră de la 1 ianuarie 2000, ar urma să-i afecteze, teoretic, doar pe o parte dintre ei. Spunem teoretic, deoarece practic, e vorba despre o mare șmecherie a „aleșilor" noștri care în mod deliberat s-au gândit să pună un nou bir pe derizoriile venituri ale majorității pensionarilor. Dacă în prezent cei mai mulți pensionari au pensii sub nivelul amintit, creșterea continuă a inflației va duce până la sfârșitul anului la majorări artificiale ale pensiilor care vor atinge în 2000 baremul de 1.200.000 lei. Astfel că protecția bătrânilor cu pensii mici este de fapt o falsă protecție, privită în perspectiva majorărilor artificiale menționate. Dealtfel, la aflarea veștii privind impozitarea pensiilor, Uniunea Generală a Pensionarilor a ripostat imediat, dând publicității un protest din care spicuim: „Acest fapt va conduce la impozitarea masivă a pensiilor. Impozitarea va determina o nivelare și o egalizare a pensiilor, fără a face diferențieri semnificative între pensionari în raport cu vechimea în muncă, funcțiile deținute și respectiv mărimea contribuției depuse la fondul de asigurări sociale în perioada activă."

Un protest decent și pertinent care ar trebui să dea de gândit celor care au adoptat actul normativ privind impozitarea globală.

Nu este de neglijat nici un alt aspect al actului normativ la care ne referim. Conform acestuia, perioada impozabilă este anul fiscal care corespunde anului calendaristic. Impozitul anual se calculează prin aplicarea asupra venitului anual global impozabil a baremului anual de impunere. Conform acestui barem, pentru un venit anual impozabil de până la 11.000.000 lei, cota de impozitare va fi de 18%. Pentru veniturile anuale cuprinse între 11.000.001 lei și 27.000.000 lei se va plăti un impozit de 1.980.000 lei plus 23% pentru ceea ce depășește suma de 11.000.000 lei. Ce înseamnă acest lucru pentru un pensionar cu 1.200.000 lei pensie? Din 14.400.000 lei, venitul global anual impozabil, va trebui să plătească nu mai puțin de 2.532.000 lei impozit! În această situație, ce va mai rămâne din preconizatele majorări, chiar așa artificiale cum sunt?...

FLORIN TRUȚ
Foto: **ȘTEFAN MATYAȘ**

***

Ministrul Muncii și Protecției Sociale Alexandru Athanasiu consideră că pensiile nu vor fi impozitate, în urma aplicării ordonanței privind impozitul pe venitul global, și afirmă că va face demersuri în acest sens, în următoarea ședință a Guvernului.

Conform purtătorului de cuvînt al Guvernului, Adriana Săftoiu, Guvernul nu a luat o decizie în privința ordonanței pentru că premierul Radu Vasile a evidențiat nivelul redus al pensiilor și faptul că acestea ar scădea și mai mult în cazul impozitării. "Rămîne ca ministrul Finanțelor și ministrul Muncii și Protecției Sociale să găsească o soluție în această privință".

Alexandru Athanasiu spune că pensionarii care au venituri suplimentare față de cele oferite de stat vor intra în sistemul de impozitare globală, care se va aplica experimental, de la 1 ianuarie 2000.

Ministrul arată că s-a convenit ca salariile pînă la 800.000 de lei să nu fie impozitate. Pentru cele cuprinse între 800.000 de lei și 2 milioane de lei se va aplica un impozit de 18 %. Pentru veniturile mai mari de 2 milioane de lei, impozitul se va aplica în tranșe, în funcție de mărimea acestora.

În evidențele Oficiului de pensii de stat Arad figurează peste 150000 de pensionari.

LA BAZA CALCULĂRII PENSIILOR STĂ O LEGE VECHE DE PESTE 20 DE ANI

Despre problemele pensionarilor și nedumeririle lor știe aproape toată lumea. Cele mai multe sunt legate de plata cu întârziere a pensiilor, de cuantumul sau de modul de calculare a acestora. Chiar și după majorări, pensionarii de-abia se descurcă. Ceea ce-i doare însă cel mai mult este faptul că, deși au lucrat o viață întreagă, se trezesc cu niște pensii de mizerie. Aceasta, cel puțin, față de alți pensionari, care lucrând același număr de ani și în aceleași condiții, au o pensie aproape dublă. Și aceasta, pentru că au avut „norocul" de a se pensiona mai târziu. Este și cazul dlui Constantin Pârvu din Pecica. Dânsul spune: „Eu am ieșit la pensie în anul 1995, după 43 de ani de muncă. Am pensia de 800.000 lei, chiar dacă am aceeași pregătire și aceiași ani de muncă cu cei ieșiți după 1997. Aceștia au pensia aproape dublă față de mine. Aș vrea să știu pe ce criterii se calculează pensiile?"

În legătură cu această problemă, Marioara Gozman, director la Oficiul de Pensii de Stat din cadrul DGMPS Arad, spune: „Există astfel de diferențe datorită bazei de calcul. Cel care lucrează un an sau doi ani în plus are o bază de calcul mărită. Fiecare lună stată în plus la serviciu are importanță pentru că salariile se măresc. O altă cauză a acestor discrepanțe ar fi faptul că, încă, ne ghidăm după o lege veche de 20 de ani. Este vorba de Legea 300/1977. Chiar dacă suntem în perioada de tranziție și condițiile de atunci sunt total schimbate, baza de calcul a rămas aceeași. Și, cu toate că s-a încercat o recorelare a pensiilor, nu s-a ajuns la o echitate. Nu este drept, dar pentru moment nu avem soluții." Eventual o lege corespunzătoare noilor realități sociale.

A. BUGARIU

TAXELE PENTRU SERVICIILE CONSULARE AU FOST ACTUALIZATE

Guvernul a adoptat o Ordonanță privind actualizarea, în funcție de rata inflației, a unor taxe stabilite în sume fixe, în lei, pentru serviciile consulare prestate în favoarea unor persoane fizice și juridice.

Nivelul actualizării ține seama de indicele prețurilor de consum, care a crescut în perioada 1993-1999 cu 1.498,7 la sută și rata inflației aferentă acestei perioade de 1.398,7 la sută.

Astfel, eliberarea unui pașaport, prelungirea valabilității acestuia sau a altui document de trecere a frontierei va costa 285.000 lei.

Eliberareá unui pașaport în care sunt înscrise mai multe persoane va obliga, de asemenea, la o plată suplimentară de 60.000 lei pentru fiecare persoană. Înscrierea ulterioară în pașaport a copiilor sub 14 ani va costa 30.000 lei.

Vizele de ieșire pentru cetățenii străini veniți temporar vor costa 125.000 lei, acordarea cetățeniei române - 1.879.000 lei, renunțarea la cetățenia română - 6.000.000 lei, restabilirea domiciliului unui cetățean român în România - 375.000 lei, stabilirea domiciliului unui cetățean străin în România - 1.245.000 lei, legalizarea semnăturilor pe acte juridice - 220.000 lei, alte servicii - 190.000 lei.

Pentru înregistrarea fiecărei cereri de prestări servicii se percep 30.000 lei, iar dacă se va solicita un regim de urgență, cetățenii străini vor achita o taxă suplimentară, în lei, echivalentă a șase dolari.

Toate aceste servicii vor fi prestate de către Ministerul de Interne, Ministerul Afacerilor Externe și Ministerul Justiției.

DORINȚA UNUI OM BOLNAV

Nicolae Rădac, domiciliat în Arad, pe strada Măgurei la numărul 25, s-a adresat, cu disperare redacției noastre, în speranța că cineva îl poate ajuta. Rădac are 52 de ani și este pensionar de boală. Este paralizat și cu proteză la piciorul drept, se deplasează foarte greu, doar cu ajutorul unui cadru.

Singurul venit al cititorului nostru este pensia de boală, puțin peste 800.000 de lei. Rădac intenționează să achiziționeze o bicicletă cu 3 roți, pentru handicapați, ca să se poată deplasa cu ușurință.

Prin intermediul ziarului nostru, el roagă persoanele care îl pot ajuta, care au de vânzare un astfel de mijloc de locomoție, să-l contacteze fie la adresa de mai sus, fie la telefon 274871.

TARIFELE PENTRU PRESTAȚIILE EXECUTATE DE MINISTERUL SĂNĂTĂȚII ȘI UNITĂȚILE SUBORDONATE AU FOST MAJORATE

Tarifele pentru toate categoriile de servicii prestate de Ministerul Sănătății și unitățile subordonate acestuia au fost majorate, miercuri, cu 40 pînă la sută la sută, a declarat agenției MEDIAFAX Gabriel Catargiu, expert contabil în MS.

Ultima majorare a avut loc în luna septembrie a anului 1998, iar de atunci valoarea dolarului aproape s–a dublat, de aceea prețurile determinărilor care necesită reactivi din import și cele cu surse nucleare s–au majorat cu sută la sută, a precizat Catargiu.

Cele mai mici majorări, respectiv cele de 40 la sută, au fost aplicate pentru avizarea sanitară a unor proiecte privind deschiderea unor unități alimentare și nealimentare, taxele pentru acestă acțiune oscilînd între 200.000 de lei și 2.000.000 de lei; avizarea sanitară a funcționării unităților - între 400.000 și 4 milioane de lei; viza anuală a autorizației sanitare - între 300.000 și 3.200.000 de lei, redeschiderea după suspendarea temporară a activității sau reautorizare după retragerea autorizației sanitare de funcționare - între 600.000 și 8.000.000 de lei; evaluarea capacității de muncă, a oboselii profesionale la solicitări senzoriale și neuropsihice la locul de muncă - 100.000 de lei de persoană; emiterea autorizației de deshumare a cadavrelor umane – 20.000 de lei; autorizarea transportului cadavrelor – 32.000 de lei; emiterea pașaportului de transport cadavre – 200.000 de lei; eliberarea certificatului internațional de vaccinare – 60.000 de lei; activitățile de dezinfecție – 300 lei/mp; dezinsecții – 240 lei/mp; deratizări - 120 lei/mp. Pentru activitățile de igienă a radiațiilor nucleare, taxele s–au dublat, ele oscilînd între 250.000 și 2,5 milioane de lei.

Tarifele analizelor microbiologice, serologice și parazitologice pot oscila între 20.000 de lei (bacterioscopie, proteus) și 168.000 de lei (salmonella). Analiza bacteriologică a apei costă 96.000 de lei pentru cea potabilă și minerală, 184.000 de lei pentru apa de piscină, 191.000 de lei pentru apa de irigații, iar pentru apele reziduale menajere – 600.000 de lei.

Controlul serologic pentru spitale și alte unități medicale va costa de la 20.000 de lei (depistarea tifosului exantematic) pînă la 453.000 de lei, examenul pentru SIDA fiind de 115.000 de lei.

Majorări au fost aplicate și pentru alte tipuri de determinări, printre care a alcoolului metilic din vin și băuturi alcoolice – 127.000 de lei, a cuprului din vin și băuturi alcoolice – 341.000 de lei, concentrația alcoolică a berii – 102.000 de lei etc.

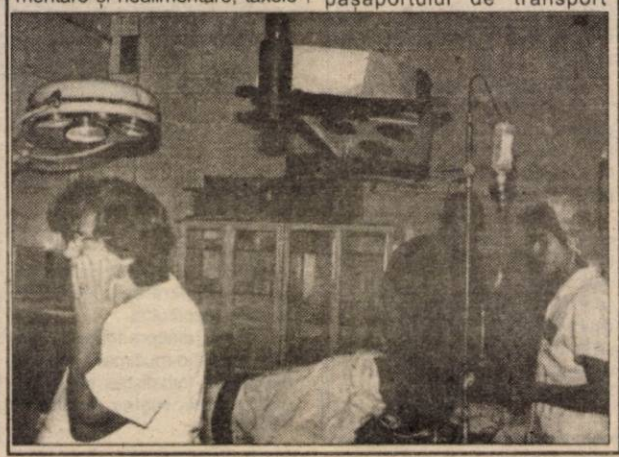

FNA

1. Date referitoare la FONDUL NAȚIONAL DE ACUMULARE (FNA) valabile în perioada 23-27.08.1999:

* valoarea unității de fond: 17.880 lei
* număr unități de fond în circulație: 3.808.896
* activ net: 68.103.060.480 lei
* creșterea față de săptămâna precedentă: 1,68%
* creșterea față de 03.02.1999: 78,80%

FNI

2. Date referitoare la FONDUL NAȚIONAL DE INVESTIȚII (FNI) valabile în perioada 23-27.08.1999:

* valoarea unității de fond: 497.700 lei
* activul net: 1.699.298.603.100 lei
* numărul unităților de fond în circulație: 3.414.303
* creșterea față de săptămâna precedentă: 2,03%
* creșterea față de 04.01.1999: 126,85%

Depuneri la agenția FNI-FNA din incinta Casei de Cultură a Sindicatelor Arad (camera 2), str. Lacului nr. 8 bis. Telefon: 270237. (659166)

S.C. PROMES S.A. SEBIȘ

ORGANIZEAZĂ

CONCURS DE SELECȚIE A ADMINISTRATORILOR

în conformitate cu OUG 49/1999 și HG 364/1999

La concurs poate participa orice persoană care îndeplinește condițiile prevăzute HG 364/1999.

Cererea de ofertă și Criteriile de selecție sunt afișate la sediul societății. Documentele necesare întocmirii ofertei vor fi puse la dispoziție, la SC PROMES SA, de doamna TOADER MARIA.

Ofertele se vor depune în plic închis, la sediul societății, la Secretariat până cel târziu în data de 22.09.1999 ora 12.

Locul de desfășurare a concursului este sediul SC PROMES SA SEBIȘ iar perioada este 22.09.1999 - 7.10. 1999.

Alte relații se pot obține de la sediul societății, Secretariat sau telefon 057/422057.

(Ag. Sebiș 5226721)

ADEVĂRUL SPORTIV

DEBUT, LA UTA

Sâmbătă, în partida UTA - Minerul Motru, în min. 88, pe teren a intrat Alin Drăgan, în locul fratelui său, Claudiu Drăgan. În acest fel, Alin, la doar 17 ani, debutează, iată, în Divizia B, la UTA. Fericit chiar, cu o victorie.

Se spune că, el ar putea ajunge mai valoros decât Claudiu, însă doar dacă se pregătește așa cum se cuvine. În ciuda faptului că nu are o statură impresionantă, chiar din contră, e scund, Alin are calități tehnice deosebite și, culmea, o detentă foarte bună. Și din partea noastră „mult succes!".

FOTBAL - DIVIZIA B

◆ Bihorul dă pe mere ce-a luat pe prune ◆ „Șepcile roșii", la prima victorie ◆ Borugă bătut zdravăn în orașul primei iubiri ◆ La Satu Mare apele sunt tot mai tulburi◆ Corvinul a trecut și al patrulea val ◆ În Valea Jiului, UMT-ul n-a pus probleme ◆ După cantonamentul italian, Interul face scor ◆ Poli, victorie chinuită în fața unei nou-promovate ◆ Aro și-a consolidat poziția de lider ◆ Etapa viitoare, UTA merge pe tărâmul „lanternei roșii".

Declarații după meci

Lorenzo Rubinacci (antrenor F. C. UTA): „Sunt bucuros pentru acest rezultat, pentru că din asta trăim. Acesta e adevărul! Sunt mulțumit pentru suporteri, cărora le-am dat satisfacție și sunt mulțumit pentru banca tehnică, aceasta muncind mult. Nu sunt mulțumit pe deplin de jocul prestat de jucătorii mei și de aceea spun că mai avem probleme. Nu vreau să cad, după acest 5-1, în capcana în care am căzut după victoria de la Satu Mare. Chiar dacă am învins clar și mai puteam da cinci goluri, există probleme și știu unde sunt. Au fost momente în care UTA a jucat cu o viteză maximă, dar nu pe tot parcursul jocului se poate evolua așa. Oricum, în această săptămână am progresat mult, datorită profesorului (n. n. - preparatorul fizic Michele Iacomucci). Acum merg să mănânc ceva, să mă odihnesc și apoi trec la calculator, să văd ce mai trebuie făcut. Nimic nu mă poate schimba, nici măcar acest 5-1. Să știți că după acest rezultat nu mă văd în «A».

Gheorghe Borugă, antrenorul de la Minerul Motru, a considerat că e mai bine să-și păstreze pentru el opiniile, refuzând invitația de a apărea la conferința de presă. Probabil că acest 5-1 l-a marcat, el neașteptându-se la o asemenea diferență de scor.

LEO SFÂRA

NU SFIDAȚI PUBLICUL!

UTA a învins la scor, reabilitându-se puțin în fața suporterilor. E drept, minerii din Motru au deziluzionat la toate capitolele. De mult nu am întâlnit o apărare mai șubredă precum a prezentat-o echipa ex-arădeanului Gigi Borugă. Și totuși, chiar dacă am învins la scor, jocul „alb-roșilor" nu a încântat. Noroc că am dat peste un adversar mai slab. Mister e încă în faza căutărilor. De această dată a ieșit bine, dar cu un astfel de joc, greu poți să te impui pe terenuri străine. Bine ar fi ca elevii lui Rubinacci să mă contrazică în proxima etapă, la Vâlcea, pe terenul ultimei clasate. Dar, până atunci, trebuie să mai tragem un semnal de alarmă italienilor de la UTA. Nu știm cum se procedează prin ligile inferioare din cizma italică, după fluierul de final al unui joc, dar pe aici, pe la noi, jucătorii își salută publicul, drept mulțumire pentru faptul că au venit la stadion. Nu luăm în serios unele voci, care spuneau că tehnicienii italieni au hotărât mai întâi refacerea după efort, abia apoi salutul galeriei, dar un lucru este cert, UTA nu a salutat publicul, dar mai ales galeria. După eșecul de la barajul pentru „A", numărul spectatorilor prezenți la meciurile de pe teren propriu a scăzut considerabil. Au rămas alături de echipă cei mai sufletiști, cei prin a căror vene curge un sânge „alb-roșu". Almășan et company, să știți că după meciul cu Motru ați lăsat un gust amar spectatorilor pentru „amnezia" voastră. Nu sfidați publicul, un simplu salut merită și el. Pentru că mulți au fost, puțini au mai rămas și ar fi păcat să-i pierdeți și pe aceștia.

● Coborând un eșalon mai jos ne ia cu dureri de cap. Vorba unui cârcotaș: „Ce folos că avem patru echipe în „C", când toate se zbat în neputință? Mai bine am face una și bună...". Și tindem să-i dăm dreptate. „Telefoniștii" scot mingea din hălău de cinci ori, în cetatea Devei, iar studenții de la „Vasile Goldiș" se pot declara mulțumiți că au luat doar patru boabe la Cugir. Acasă, în fața suporterilor, West Petromul face scor alb, după ce ratează un penalty prin vedeta Boloș. Busuiocul în această etapă l-au mai dres „interiștii" lui Domide, care au câștigat primul meci din acest campionat.

● Să remarcăm din acest colț de pagină un nou succes al boxului arădean la „naționalele" de copii. O medalie de aur și două de argint ne dă dreptul de a afirma că nobila artă are asigurat și schimbul de mâine, iar „vinovați" pentru acest lucru sunt „maeștrii", cum le spun sportivii antrenorilor.

DANIEL SCRIDON

VOCEA TRIBUNEI

Florin Pașcanu (26 ani): „Am văzut, astăzi (n. n. - sâmbătă), o echipă mult mai bine așezată în teren, evoluând cu mult mai mare vigoare și, în consecință, iată că diferența de pe tabelă reflectă cele întâmplate în teren. Cert este și faptul că formația antrenată de arădeanul nostru, Gigi Borugă, e una modestă, care se va zbate să nu retrogradeze."

Daniel Burlacu (24 ani): „Sper ca această față a UTA-ei să fie cea reală. Nu de alta, dar prea multă lume dorește promovarea «Bătrânei Doamne» în primul eșalon valoric al țării. Fotbaliștii lui Rubinacci mai au încă mult până departe, însă nimic nu e imposibil, deoarece adversarele nu sunt de speriat."

Dumitru Filip (49 ani): „UTA a jucat mult mai bine decât în precedenta partidă de pe teren propriu, când a pierdut cu Corvinul. Nu înțeleg cum de jucătorii au salutat doar suporterii de la tribuna I, mai ales că lor le plăcea să se dea în spectacol în fața galeriei. Dacă UTA își rezolvă problemele de la club, deși a început mai greu campionatul, poate aspira cu șanse mari la promovare."

Zoltan Kovács (33 ani): „Eu țin mult la UTA, însă jucătorii își bat joc de noi. I-am așteptat la tribuna a II-a, să-i salutăm, însă ei au preferat să stea pe iarba terenului. Așa ceva nu se poate și chiar de aceea am întors spatele, la final, când au venit să ne salute. Bine însă că l-am bătut pe Borugă."

Ioan Florincaș (60 ani): „Am observat că totuși UTA se descurcă binișor. Echipa e tânără, în formare și cred că Rubinacci va face treabă. S-a văzut, chiar cu Motru, o schimbare."

LEO SFÂRA

Borugă și Mitu - umiliți

F. C. UTA-MINERUL MOTRU 5-1 (3-0)

Stadion „UTA", teren moale, timp excelent pentru fotbal, spectatori 2500. Au marcat: Ciubăncan - min. 25, Mariș - min. 41, C. Drăgan - min. 45, Almășan - min. 83, Bălan - autogol, min. 86, respectiv Găman - autogol, min. 61.

Șuturi 20-3, pe poartă 10-2, cornere 7-0, ofsaiduri 5-4.

UTA: Pap-Ad. Baciu, Găman, Botiș, Panin-Ciubăncan (min. 46 - Crăciunescu), Todea (min. 67 Bogoșel), Almășan, Ciba - C. Drăgan (min. 88 - A. Drăgan), Mariș. Antrenor: Lorenzo Rubinacci.

Minerul: N. Petre-Giurcă, Amzucu, Zimța (min. 50 - Ciochină), Bălan, Panaitescu-Trăistaru (min. 88 - Vuc), P. Gheorghe, Napu-N. Mitu, Andreescu (min. 75 - Bălu).

Au arbitrat bine: Sorin Vădana - la centru, Mirel Alban (ambii din Cluj) și Ion Ștefan (Alexandria) - asistenți.

Cartonașe galbene: Todea, Almășan, Ciba, respectiv Trăistaru, N. Mitu, Zimța.

Observator FRF: Valentin Titorov-Baia de Aramă.

UTA s-a descurcat nițel mai bine în partida de sâmbătă, decât în celelalte trei disputate până atunci. E adevărat, adversarul a fost unul modest, care a pus prea puține probleme. Degeaba, pe bancă, Borugă se agita, iar în teren N. Mitu încerca „marea cu degetul", pentru că restul, cu mici excepții, de-abia stăteau în ghete. Profitând ce acest fapt, elevii lui Rubinacci au apăsat pe accelerator în multe momente și au înscris atunci când trebuia.

După ce în primul sfert de oră Mariș și Ciba, acesta în două rânduri, au amânat deschiderea scorului, în min. 25 a căzut prima „boabă": **Excelentul Ciba a centrat de pe stânga, iar Ciubăncan, cu capul, a „liftat" balonul peste N. Petre, la colțul lung: 1-0.**

Până spre finalul reprizei, meciul a părut destul de echilibrat, UTA beneficiind de două ocazii, prin omniprezentul Ciba și Mariș, iar motrenii de una singură, dar mare, N. Mitu trăgând după „avioane", deși se afla doar față în față cu Pap, la 12 metri.

Ultimele cinci minute ale reprizei au scos la rampă o echipă extrem de motivată, cea arădeană, care a taxat două inexactități în apărarea adversă. **În min. 41 Todea a șutat de la 30 de metri, iar Mariș, la 11 m de poartă, a pus latul și a deviat mingea în plasă.** Era 2-0, însă în minutele de prelungire diferența pe tabelă s-a mărit: **Ciubăncan l-a angajat în adâncime pe C. Drăgan, iar acesta, cu „sânge rece", l-a executat pe N. Petre, de la 14 m: 3-0.**

În repriza secundă, dominarea UTA-ei a fost destul de sterilă, până spre finalul partidei. Din această cauză, deși Crăciunescu a fost în fața golului, în min. 55, motrenii au ieșit ceva mai mult la joc și eforturile lor au fost încununate cu un gol, în min. 61: **N. Mitu a demarat pe dreapta, în stilul său caracteristic, a centrat în careu, spre Ciochină, dar dorind să respingă mingea în corner, Găman a introdus „buclucașul obiect" în propria poartă: 3-1.**

Ultima parte a meciului a aparținut însă UTA-ei. Cu Ciba în prim-plan, arădenii au făcut și ceva spectacol, spre deliciul spectatorilor. Umilința care urma să o îndure Borugă și Mitu a venit în ultimele șapte minute: **În min. 83, Ciba a „așezat" o minge pentru Almășan, iar acesta, de la 18 m, a șutat senzațional, la vinclu, mărind diferența: 4-1. Peste trei minute, în căutarea golului doi pentru el, Mariș a șutat, însă Bălan, încercând același lucru ca și Găman, a trimis, cu genunchiul, balonul în „ațe": 5-1.** Un autogol care semna, practic, sentința unei echipe ce părea în degringoladă.

Așa s-a încheiat o partidă în care UTA a fost la timonă, iar Minerul Motru nu putea cere mai mult, din moment ce a expediat doar două șuturi pe poartă, din care unul a și fost gol. E bine că UTA s-a descătușat puțin, deoarece urmează o deplasare, la Rm. Vâlcea, care promite mult...

LEO SFÂRA

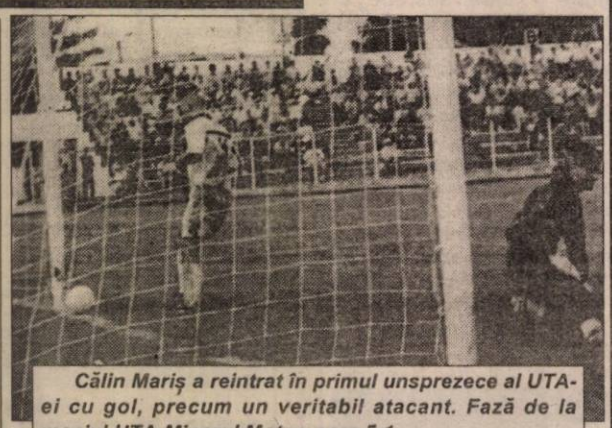

Călin Mariș a reintrat în primul unsprezece al UTA-ei cu gol, precum un veritabil atacant. Fază de la meciul UTA-Minerul Motru, scor 5-1.

Foto: ȘT. MATYAȘ

SERIA I

Rezultatele etapei a IV-a

Laminorul Roman-Diplomatic Focșani 1-1, Tractorul Brașov-Foresta Suceava 1-0, Poiana Câmpina-Metrom Brașov 0-1, Midia Năvodari-Juventus București 5-0, Sportul Studențesc-Dunărea Galați 5-0, Precizia Săcele-Gloria Buzău 3-0, Cimentul Fieni-Dacia Pitești 1-1, Chindia Târgoviște-Callatis Mangalia 1-2, Petrolul Moinești-„Poli" Iași 2-0.

CLASAMENTUL

1. Dacia Pitești	4	3	1	0	5-2	10 (+4)
2. Sportul Stud.	4	3	0	1	9-3	9 (+3)
3. Laminorul	4	2	2	0	8-3	8 (+2)
4. Callatis	4	2	1	1	7-5	7 (+1)
5. Cimentul	4	2	1	1	6-2	7 (+1)
6. Tractorul	4	2	1	1	6-4	7 (+1)
7. Foresta	4	2	1	1	6-4	7 (+1)
8. Diplomatic	4	2	1	1	6-4	7 (+1)
9. Metrom	4	2	1	1	6-4	7 (+1)
10. Juventus	4	2	1	1	2-5	7 (+1)
11. Midia	4	2	0	2	7-4	6 (0)
12. Dunărea	4	2	0	2	4-7	6 (0)
13. Precizia Săcele	4	1	1	2	4-4	4 (-2)
14. „Poli" Iași	4	1	1	2	5-7	4 (-2)
15. Petrolul M.	4	1	0	3	3-7	3 (-3)
16. Gloria Buzău	4	1	0	3	4-9	3 (-3)
17. Chindia T.	4	0	0	4	2-8	0 (-6)
18. Poiana C.	4	0	0	4	3-10	0 (-6)

SERIA A II-A

Rezultatele etapei a IV-a

UTA - Minerul Motru 5-1, „U" Cluj - Apullum A. Iulia 3-1, Olimpia S. Mare - Gaz Metan Mediaș 1-1, Corvinul - Flacăra Vâlcea 3-1, Jiul Petroșani - U.M. Timișoara 2-0, Inter Sibiu - Chimica Târnăveni 4-0, „Poli" Timișoara - Electro Bere Craiova 2-1, ARO Câmpulung- Drobeta Tr. Severin 2-0, F.C. Bihor - ASA Tg. Mureș 0-3.

CLASAMENTUL

1. ARO C-lung	4	3	1	0	8-2	10 (+4)
2. Corvinul	4	3	1	0	7-3	10 (+4)
3. ASA Tg. Mureș	4	2	1	1	6-3	7 (+1)
4. Gaz Metan	4	2	1	1	6-4	7 (+1)
5. Inter Sibiu	3	2	0	1	7-2	6 (0)
6. Bere Craiova	4	2	0	2	10-8	6 (0)
7. F.C. UTA	4	2	0	2	8-6	6 (0)
8. Drobeta	4	2	0	2	5-5	6 (0)
9. Alba Iulia	4	2	0	2	6-7	6 (0)
10. F.C. Bihor	4	2	0	2	6-7	6 (0)
11. Jiul P.	4	2	0	2	3-5	6 (0)
12. „Poli" Timiș.	4	1	2	1	7-7	5 (-1)
13. U.M.T.	4	1	2	1	7-8	5 (-1)
14. Motru	4	1	1	2	5-8	4 (-2)
15. Chimica	4	1	1	2	4-9	4 (-2)
16. „U" Cluj	4	1	0	3	5-10	3 (-3)
17. Olimpia	4	0	2	2	2-4	2 (-4)
18. Flacăra	3	0	0	3	1-5	0 (-3)

Etapa viitoare (sâmbătă, 28 august 1999): Drobeta Tr. Severin - Jiul Petroșani, Electro Bere Craiova - ARO Câmpulung, ASA Tg. Mureș - „Poli" Timișoara, Minerul Motru - Gaz Metan Mediaș, **Flacăra Vâlcea - UTA,** Chimica Târnăveni - Corvinul, U.M. Timișoara - Inter Sibiu, „U" Cluj - Olimpia S. Mare, Apullum A. Iulia - F.C. Bihor.

CONFLICTUL DINTRE JUCĂTORI ȘI SUPORTERI S-A ACUTIZAT

Imediat după încheierea meciului UTA - Minerul Motru, jucătorii gazdă s-au dus la tribuna I pentru a saluta spectatorii. Pe când ne așteptam să meargă la galerie, pentru a-și face „numărul", alb-roșii, ca trăzniți, s-au așezat pe gazon, pentru recuperarea condusă de Michele Iacomucci.

Atunci, dinspre tribuna a II-a s-au abătut o mulțime de fluierături asupra fotbaliștilor și s-a strigat: **„rușine, rușine, rușine să vă fie!"**

Cum antrenorii nu au înțeles prea multe, huiduielile au continuat pe parcursul cât jucătorii au făcut streching.

La final, când, totuși fotbaliștii s-au ostenit să salute galeria, o parte din aceasta a întors spatele, în semn de protest față de atitudinea jucătorilor avută cu câteva minute înainte.

La conferința de presă de după meci, antrenorul Rubinacci a respins foarte vehement, pe un ton de cartier, orice implicare în conflict: „jucătorii trebuie să salute publicul, arbitrii și adversarii. Nu știu de ce s-au așezat la centrul terenului, înainte să salute galeria" - au fost doar câteva din cuvintele rostite de tehnicianul UTA-ei.

Oricum, iată că, indiferent scine poartă vina (pe care o vom ancheta), conflictul dintre jucători și suporteri, început după meciul de baraj cu Rocar, s-a acutizat după o frumoasă victorie. Păcat!

LEO SFÂRA

FOTBAL - DIVIZIA C

Inter Arad-Caromet Caransebeș 2-1 (1-0)

Vladimirescu. Teren bun, timp frumos, spectatori 120, șuturi: 6-10 pe poartă: 3-3. Cornere: 6-4, offside-uri: 6-2. **Au marcat:** Arși (min. 37), Ardelean (min. 65) respectiv Dogaru (min. 87).

Inter: Grozav-Porumboiu, A. Moț, Alb-Molnar, Iancu (min. 60 Olteanu), Arhilie (min. 83 Bâlcea), Freer (min. 48 Butunoi) - Șter, Ardelean, Arși. **Antrenor:** Flavius Domide.

Caromet: Doran-Crișan, Dogaru, Neagu, Veche-Svătaru, Păsulă, Arnăut (min. 77 Puiu), Ciobanu-Lozici, Ranciș (min. 46 Marina).

Antrenor: Petru Bona.

Cartonașe galbene: Bâlcea, Ardelean, respectiv Ciobanu, Crișan, Lozici. **Arbitrii:** L. Csösz (Sf. Gheorghe) ajutat de E. Necula și V. Racoltea (ambii din Baia Mare).

Observator FRF: Ioan Bangău (Timișoara).

Începutul slab de campionat al echipei Inter a făcut din meciul cu Caromet un „joc capital", echipa arădeană neavând voie să piardă nici un punct. Cu toate acestea, cei care încep mai bine sunt oaspeții, aceștia ajungând de două ori la poarta lui Grozav, dar șuturile lui Lozici, respectiv Veche nu nimeresc ținta. În minutul 30 asistăm la o primă, dar imensă ocazie pentru Inter, însă Molnar din poziție singur cu portarul, ezită să tragă la poartă, iar pasa acestuia spre Ardelean este respinsă în corner. În minutul 37 asistăm la deschiderea scorului: Șter execută un corner, portarul Doran boxează mingea în ceafa lui Arși și de aici „balonul" cade în plasă, 1-0. În replică, oaspeții ies la atac și Ranciș trimite o „ghiulea" cu pământul de la 20 m, Grozav respingând mingea în bară, un minut mai târziu Ardelean de la gazde trecând de puțin pe lângă majorarea scorului. Fluierul final al primei reprize provoacă o altercație generală pe teren, totul pornind de la „năbădăiosul" Șter, care serios șifonat în două rânduri de fundașii adverși încerca să-și facă singur dreptate. În urma „scandalului" oaspeții au refuzat să mai intre la vestiar, rămânând „la iarbă verde".

În partea a doua, mai bine încep gazdele, cornerul din minutul 48 executat de Șter direct pe poartă punând în mare dificultate defensiva adversă. În minutul 65, același Șter îl angajează excelent pe Ardelean, fundașii oaspeți se opresc acuzând o poziție de offside, arbitrul asistent însă lasă jocul să continue, atacantul arădean îl driblează pe portar și trimite în poarta goală, 2-0. După acest gol, arădenii se retrag în defensivă, astfel oaspeții reușind în minutul 87 să reducă din handicap prin Dogaru, cu o puternică lovitură de cap. În minutul 90, oaspeții trec pe lângă egalare, dar Lozici trimite milimetric pe lângă poarta lui Grozav.

Victorie meritată pentru Inter, care obține astfel prima izbândă din acest campionat, dar jocul, în sine, practicat de echipa arădeană lasă încă de dorit. Cu „maestrul" Gigi Domide la timonă sperăm totuși că și în acest campionat „roșcovanul" va evita naufragiul.

LUCIAN DĂNILĂ

West Petrom Arad-CFR Timișoara 0-0

Stadion Pecica. Timp frumos. Spectatori: 200. Șuturi la poartă: 13-7. Șuturi pe poartă: 7-4. Cornere: 10-1.

Formații: West Petrom: Irimia-Lung, V. Arman (min. 46 Copăceanu). R. George, Varga, Agache, Bene (min. 81-Hărdălău), Balaj, Ștefăligă, Boloș, Toderaș.

CFR Timișoara: Magiar-Chiseliță (min. 90-Harhoț), Robu, Pișleag, Varga, Moga, Petrov, Cosma (mion. 62 - Hărădău), Damianovici, Bărbosu, Suditu (min. 46 - P. Narcis).

A arbitrat bine (excepție faza din min. 58) Dorin Coca (Rm. Vâlcea) - centru; Emilian Mincu (Pitești) și Petre Buzatu (Câmpulung) - asistenți. **Observator FRF:** Ioan Colan (Tg. Jiu). **Cartonașe galbene:** Ștefăligă, Bene, respectiv Varga, Damianovici, P. Narcis, Cosma, Pișleag, Moga.

Cartonaș roșu: Ștefăligă (West Petrom) min. 58, lovirea adversarului fără minge.

West Petromul face primul pas greșit pe teren propriu, după un meci pe care l-ar fi putut câștiga lejer, **dacă** atacanții nu ar fi ratat enorm, **dacă** Boloș nu rata penalty-ul scos de el, **dacă** Ștefăligă nu-și lăsa echipa în zece oameni, **dacă**... Am putea continua lista lui „dacă", dar nu are nici un rost. Conducerea tehnică și administrativă va analiza evoluția jucătorilor și va îndrepta greșelile ivite în disputa cu „ceferiștii" de pe Bega. Încă din primele minute, gazdele se instalează în jumătatea de teren adversă, dar Ștefăligă și Toderaș ratează din poziții favorabile. Oaspeții se mulțumesc să se apere organizat și să contraatace periculos. A trebuit să așteptăm 30 de minute, pentru ca Coca lasă faza să meargă în dezavantajul oaspeților, mingea ajunge la Boloș, care este agățat în careu de Pișleag și se acordă penalty. Stupoare însă pe stadion, Ștefăligă vede „roșu" în fața ochilor pentru acel „cot în gură" și nimeni nu mai înțelege nimic, când și cum a fost (dez)avantaj. Boloș execută „telefonat" lovitura de pedeapsă și portarul Magiaru respinge, tot „decarul" gazdelor reușind contraperformanța de a șuta peste poartă din 2 m.

Ratarea penalty-ului și eliminarea lui „Ștefă" lasă urme în jocul West Petromului, iar oaspeții prind ceva mai mult curaj. În min. 71, P. Narcis ratează incredibil din 8 m, pentru ca, două minute mai târziu, Irimia să aibă un reflex uluitor la șutul lui Damianovici. Finalul este pe contre, ambele echipe încercând cu ultimele resurse, să dea „lovitura de grație", care nu va veni până la ultimul fluier al „centralului" vâlcean.

Bucurie mare în tabăra vizitatorilor, dezamăgire și regrete printre „petroliști", care ajung la minus în clasamentul adevărului.

DANIEL SCRIDON

REZULTATELE ETAPEI A IV-A

Inter Petrila-Telecom Timișoara 0-1, „U" West Petrom Arad-CFR Timișoara 0-0, Aurul Brad-Minaur Zlatna 1-0, Metalurgistul Cugir „U" Arad 4-0, Gloria Reșița-Minerul Lupeni 2-0, Inter Arad-Caromet Caransebeș 2-1, Minerul Certej-Cuprirom Abrud 2-1, Cetate Deva-FC Arad Telecom 5-0, Electrica Timișoara-Minerul Uricani 3-1.

Clasamentul

1. Telecom Timiș	4	3	1	0	6-3	10 (+4)
2. Cetate Deva	4	3	0	1	11-3	9 (+3)
3. Electrica Timiș	4	2	1	1	11-7	7 (+1)
4. Minerul Certej	4	2	1	1	8-6	7 (+1)
5. Aurul Brad	4	2	1	1	4-2	7 (+1)
6. CFR Timișoara	4	2	1	1	4-3	7 (+1)
7. Minaur Zlatna	4	2	0	2	10-5	6 ((0)
8. Minerul Uricani	4	2	0	2	7-6	6 (0)
9. Met. Cugir	4	2	0	2	5-4	6 (0)
10. Gloria Reșița	4	2	0	2	3-2	6 (0)
11. Telecom Arad	4	2	0	2	7-10	6 (0)
12. Cuprirom Abrud	4	2	0	2	5-8	6 (0)
13. West Petrom	4	1	1	2	4-5	4 (-2)
14. Inter Arad	4	1	1	2	7-10	4 (-2)
15. „U" Arad	4	1	1	2	3-8	4 (-2)
16. Caromet	4	1	0	3	4-11	3 (-3)
17. Inter Petrila	4	0	2	2	1-3	2 (-4)
18. Minerul Lupeni	4	0	2	2	1-5	2 (-4)

Etapa viitoare (duminică, 29 august 1999): Cuprirom Abrud-Gloria Reșița, F. C. Arad Telecom-Minerul Certej, Minerul Uricani-Cetate Deva, Telecom Timișoara-„U" Arad, Minaur Zlatna-Inter Petrila, Caromet Caransebeș-Aurul Brad, Minerul Lupeni-Inter Arad, „U" West Petrom Arad-Metalurgistul Cugir, CFR Timișoara-Electrica Timișoara.

FOTBAL - DIVIZIA A - URSUS

Rapid a deraiat la Galați

● **F. C. M. Bacău - CSM Reșița 1-0**. Deși au întâlnit un adversar destul de modest, gazdele s-au chinuit enorm pentru a învinge și, dacă nu era arbitrul Ene, care a făcut cadou un penalty băcăuanilor - transformat de Fl. Petcu - nu se știe ce ieșea.

● **Ceahlăul P. Neamț-F. C. Farul 2-1**. Cu multe indisponibilități în formație, „Pinalty" și ai lui au reușit totuși să izbândească. Cu greu, pentru că, spre final, „marinarii" au forțat egalarea.

● **Oțelul Galați-Rapid 2-0**. Un meci spectaculos, „care pe care", mult peste nivelul fotbalului pe care îl vedem la noi, zi cu zi. După ce Maleș a deschis scorul, arbitrul Salomir a refuzat un penalty rapidiștilor, pentru ca în final Guriță să dea sentința. Au fost și ceva probleme „extra", mașina cu care s-au deplasat cei de la Antena 1 fiind jefuită. S-a furat... doar o cameră de luat vederi. Halal!

● **Extensiv-Rocar București 2-1**. Deși au evoluat cu un om în minus, încă din prima repriză, oltenii au reușit să se impună, pe final de meci, atunci când arbitrul Biro, în compensație la eliminare, a oferit un penatly, transformat de Șoavă. Așa a mai pierdut Rocar un meci...

● **F. C. Argeș-F. C. Național 3-1**. Sub ochii lui Halagian, care va prelua astăzi banca tehnică a piteștenilor, gazdele au început cu trac, „bancarii" reușind să deschidă scorul. Însă, în final, argeșenii s-au descătușat, reușind nu mai puțin de trei goluri.

● **Gloria Bistrița-F. C. Brașov 2-0.** La pas, elevii lui Constantin Cârstea au câștigat un meci care, oricum, era cotat cu 1 solist la pronosport. O proptă la înfrângerea brașovenilor a pus și mijlocașul Elca, care a văzut cartonaș roșu încă din prima parte a jocului.

● **Steaua-F. C.Onești 3-0**. În sfârșit, steliștii au mai obținut o victorie. Una categorică, însă ea nu spune multe, deoarece a fost obținută în fața unui adversar fără veleități.

● **Dinamo-Petrolul 4-1**. Meciul, disputat în familie, a dat câștig de cauză „câinilor". „Lupii galbeni" nu au pus prea multe probleme, așa că Vlădoiu, prin cele trei goluri înscrise, a trecut pe primul loc în clasamentul golgeterilor, iar Dinamo s-a distanțat de Rapid, la 10 puncte.

● **Astra Ploiești-„U" Craiova 2 - 0.** Programat pentru sâmbătă seara, meciul din „nocturna" de la Ploiești s-a întrerupt în min. 14, la scorul de 0-0, din cauza unei furtuni cum nu s-a văzut prea des pe terenurile de fotbal din România. Reprogramarea, de aseară, a găsit formația ploieșteană mai „pe vână", rezultatul venind în consecință.

LEO SFÂRA

Clasamentul

1. Dinamo	6	6	0	0	22-2	18 (+9)
2. Oțelul	6	4	0	2	16-10	12 (+3)
3. F. C. Argeș	6	4	0	2	9-4	12 (+3)
4. Astra	5	3	1	1	11-6	10 (+4)
5. Ceahlăul	5	3	1	1	8-7	10 (+1)
6. Bacău	6	2	3	1	7-6	9 (0)
7. Petrolul	6	3	0	3	10-11	9 (0)
8. Gloria Bistrița	6	3	0	3	11-12	9 (0)
9. Steaua	6	3	0	3	9-13	9 (0)
10. Rapid	5	2	2	1	5-4	8 (+2)
11. Național	5	2	1	2	9-8	7 (-2)
12. F. C. Farul	6	2	1	3	9-8	7 (-2)
13. F. C. Onești	6	2	1	3	4-9	7 (-2)
14. Rocar	6	2	0	4	9-9	6 (-3)
15. Extensiv	6	2	0	4	7-17	6 (-3)
16. F. C. Brașov	6	1	1	4	6-8	4 (-5)
17. „U" Craiova	6	1	1	4	4-9	4 (-5)
18. CSM Reșița	6	0	2	4	6-17	2 (-7)

FOTBAL INTERNAȚIONAL

FRANȚA - ETAPA A IV-A

Rennes-Bordeaux 2-1, Metz-Lyon 0-1, PSG-Auxerre 1-1, Montpellier-Monaco 2-3, St. Etienne-Nancy 2-1, Troyes-Strasbourg 2-1, Le Havre-Sedan 2-1, Bastia-Nantes 2-1. Meciul Lens-Marseille s-a disputat după închiderea ediției.

Pe primele locuri în clasament: 1. PSG 10 p: 2-5. Bordeaux și Monaco, Lyon, Auxerre 7.

Anglia - etapa a IV-a

Coventry-Derby C 2-0, Chelsea-Aston Villa 1-0, Everton-Southampton 4-1, Watford-Bradford 1-0, Middlesbrough-Liverpool 1-0, Leeds-Sunderland 2-1, Newcastle-Wimbledon 3-3, Sheffield Wednesday-Tottenham 1-2, West Ham-Leicester 2-1,. Arsenal-Manchester 1 - 2

Pe primele locuri în clasament: 1. Manchester 10p.; 2-3. Tottenham, Midllesbrough 9 p.;

Germania - etapa a II-a:

Bielefeld-Hertha Berlin 1-1, Unterhaching-Duisburg 2-0, Hamburg-.VFB Stuttgart 3-0, Werder Bremen-Schalke 04 0-1, München 1860 - SSV Ulm 4-1, B. Dortmund-Wolfsburg 2-1, Freiburg-Frankfurt 2-3, B.Leverküsen-Bayern München 2 - 0, Hansa Rostock-F. C. Kaiserslautern 4 - 2

Spania - etapa I

Athletic Bilbao-Betio Sevilla 1-0, Mallorca-Real Madrid 1-2, Valencia-Santander 1-2, Deportivo la Coruna - Alaves 4 - 1, Numancia-Valladolid 1-0. Restul meciurilor s-au disputat aseară târziu.

La C. M. de atletism de la Sevilla

A FOST EGALAT UN RECORD MONDIAL

Prima zi de întreceri de la Campionatul Mondial de atletism, ce se desfășoară în orașul andaluz Sevilla, a adus și prima performanță de excepție. În finala de la săritura cu prăjina - femei - americanda Stacy Dragila a egalat recordul mondial în această probă, cu 4.60 m. De menționat că ocupanta locului doi, ucraineanca Angela Balakhonova, cu o săritură de 4.55 m, a egalat recordul european.

Din păcate pentru noi, Ghiță Gușat (CSM Arad) nu a reușit nici măcar calificarea în finala probei de aruncare a greutății, așa cum Costel Grasu, la aruncarea discului, a abondaont în prima serie de calificări.

Soția lui Costel, Nicoleta Grasu a reușit calificarea pentru finală la această probă însă, bineînțeles, la feminin.

Un alt român calificat într-o finală este Florin Ionescu, în proba de 3000 m obstacole, cu 8.13.26 min., nou record al României.

Aseară, la triplusalt Adelina Gavrilă a reușit, cu 14.20 m., calificarea în ultimul act al acestei probe.

În cea mai interesată cursă, tot aseară, la 100 plat femei, învingătoare a ieșit Marion Jones (USA) cu 10.70 sec., nou record al competiției. În aceeași probă, la masculin s-a impus americanul Maurice Greene, în 9.80 sec., record al Campionatelor mondiale.

LEO SFÂRA

POLO - ASTRA ARAD - LOCUL 3 la „CUPA FEDERAȚIEI"

La ștrandul Tineretului din Capitală, recent s-a disputat „Cupa Federației" la polo, competiție re-zervată sportivilor născuți în anul 1987. Echipa arădeană Astra a ocupat locul 3 din cele nouă formații participante. Antrenată de Erwin Homolka, Astra a evoluat în componența: Constantin, Torcos, Ranca, Földényi, Cotrău, Avrămuț, Mandache, Molnar, Negrea, Gubovici, evidențiindu-se Cotrău, desemnat drept cel mai tehnic jucător al turneului. Este cel mai bun rezultat al poloului arădean, la nivel de copii, din ultimii 10 ani. Cealaltă echipă arădeană prezentă la turneu - Palatul Copiilor, pregătită de același antrenor, s-a situat pe locul 8. Poloiștii de la Palatul Copiilor au obținut o singură victorie, în fața grupării Steaua București. Turneul a fost câștigat de CSȘ nr. 6 București.

A. HÂRȚĂU

Incidente la ceremonia de deschidere a CM de atletism de la Sevilla

Ceremonia de deschidere a celei de-a 7-a ediții a Campionatelor Mondiale de atletism, care s-a desfășurat, vineri, pe stadionul din Sevilla, a fost marcată de un incident provocat de separatiștii basci, soldat cu arestarea a nouă persoane, au anunțat, sîmbătă, surse ale poliției, citate de AFP.

Nouă separatiști basci au fost arestați, însă aseară au fost eliberați, după ce doi dintre ei s-au deghizat în mascote umane și au urcat pe scena amplasată în centrul stadionului, fiind îmbrăcați cu tricouri pe care era scris, în limba engleză, sloganul "Repatrierea prizonierilor basci!", solicitînd, în acest mod, eliberarea prizonierilor organizației separatiste armate ETA.

Cele două persoane au rămas timp de un sfert de oră pe scenă, fără ca nimeni să le remarce prezența. Forțele de ordine au intervenit cu întîrziere, îndepărtîndu-i discret pe cei doi militanți deghizați. Între timp, alți separatiști basci au distribuit fluturași atît publicului, cît și ziariștilor aflați la tribuna presei.

Aproximativ 60.000 de spectatori au asistat la ceremonia de deschidere a competiției mondiale, prezidată de fiul regelui Juan Carlos, Felipe de Bourbon, la care a fost prezent și președintele Comitetului Internațional Olimpic, spaniolul Juan-Antonio Samaranch.

Înaintea ceremoniei de deschidere, președintele Federației Internaționale de Atletism (IAAF), italianul Primo Nebiolo, a afirmat că ediția din acest an a înregistrat cea mai numeroasă participare întîlnită vreodată la o reuniune de atletism: 2.000 de sportivi, din 204 de țări.

Fotbal - Divizia D-Rowo

Ce bine-ar fi fost...

ȘOIMII PÂNCOTA - MOTORUL ARAD 1-1 (1-1)

Cei peste 250 de spectatori prezenți sâmbătă după-amiază pe terenul din Pâncota au regretat că acest veritabil derby nu a fost programat câteva etape mai târziu. Cele mai în formă echipe ale momentului în „D"-ul arădean: Șoimii Pâncota și Motorul Arad au oferit un spectacol agreabil, chiar dacă tehnicienii Dan Mănăilă și Marcel Cean încă sunt în faza de căutări de formule de joc.

Șoimii încep în forță, ratând trei uriașe ocazii de gol în primul sfert de oră prin vârful de atac Sinescu. Totuși, campionul ratărilor își va spăla păcatele în min. 22, când va finaliza cu „sânge rece" o excelentă centrare de la Burtea și 1-0. „Motoriștii" ies la atac și Madoș îl întinde serios pe Leric (min. 30), care respinge în corner. Peste doar două minute va fi 1-1. Expâncotanul Cuedan prinde o „torpilă" de la 30 m, care șterge un apărător al gazdelor și-l păcălește pe tânărul portar al șoimilor. În chiar ultimul minut al reprizei, Mițiți scapă singur, dar șutul său din alergare trece de puțin pe lângă poartă.

Repriza a doua a fost una de mare luptă, în care jucătorii nu au făcut economie de efort. Din păcate din încleștarea de la centrul terenului nu au pornit decât trei faze mai periculoase. În min. 49 - Grepan șutează din 6 m dar Leric respinge în corner. În min. 60 - Burtea este blocat în extremis de portarul Rașca, iar peste cinci minute, același „înger păzitor" al arădenilor scoate lovitura liberă a lui Mițiți.

Până în final mai notăm doar suspectele treceri cu vederea a unor henturi și faulturi de cartonaș galben ale „centralului" Florin Dumitru. Teama de a nu elimina pe cineva și a rupe echilibrul partidei, l-a determinat pe conducătorul jocului să se facă de ... baftă, într-o dispută încheiată, totuși, cu un rezultat echitabil.

Formații - Șoimii Pâncota: Leric-Ștefănuț, Danci, Muntean, Buzna, Mănăilă (Bilan), Mițiți (Rusu), Burtea, Oiță (Ardelean), Pantea (Gherman), Sinescu. **Motorul Arad:** Rașca-Czank, Bordea, Madoș, Călin Cean, Grepan (Anghel), Negrilă, Corsenti (Marian), Cuedan (Sucigan), Buruiană (Lucacs).

A arbitrat bine (cu excepția ezitărilor de a acorda cartonașe): Fl. Dumitru - centru, ajutat **foarte bine** de asistenții: Mircea Toderici și Mircea Gornic. **Observator AJF**: Dan Alexandru. **La juniori**: 4-0.

DANIEL SCRIDON

TRICOUL ROȘU ARAD - MINERUL MONEASA 3-0 (F. J.)

Jocul dintre Tricoul Roșu și „Minerii" din Moneasa nu s-a mai disputat, deoarece echipa oaspete nu a ajuns la arena din Aradul Nou în timpul regulamentar. În aceste condiții, la ora 11:15, arbitrul întâlnirii, Marcel Vida, a intrat pe teren însoțit de cei doi asistenți, Silviu Mocanu, respectiv Ernest Pager și de echipa gazdă, fluierând începutul și sfârșitul acestui joc. La ora 11:30 și-au făcut apariția și oaspeții, iar drept răsplată pentru jocul pierdut, aceștia au urmărit „in corpore" repriza a doua a meciului de Divizia B, UTA - Minerul Motru.

Gazdele ar fi utilizat următoarea garnitură: Szabo-Topor, A. Matei, C. Matei, Weirer, Kocsis, Barta, Revnic, Răduț, Man, Topor. Rezerve: Florinca-Unc, Vasiu, Donca, Katona.

Observatorul din partea A.J.F. a fost dl. Constantin Sfârlogea.

LUCIAN DĂNILĂ

F. C. INEU-DACIA BELIU 3-0 (1-0)

Ineu. Teren bun, căldură sufocantă, spectatori 300. Au marcat: D. Huțu (min. 14), Matei (min. 57), Balaci (min. 76).

F. C. Ineu: R. Huțu-S. Herman, Jurcă I, Avram, Folteanu-Matei, Abrudean, Ursoi (min. 75 Dimoiu), D. Huțu (min. 80 Jurcă II) - Balaci, Bun (min. 69 Șerban).

Dacia: N. Jurcă-Filipaș, Mocanu, Dulcean, Pavel-C. Gligor, Varga, Fărcuța (min. 74 Budeștean), Farago (min. 46 Toma) - Pinta, Usveth. **Au arbitrat fără probleme**: C. Tripa la centru, ajutat de N. Forton și G. Hărduț. **Observator AJF: C. Zăvoi.**

● Victorie clară a ineuanilor în derby-ul zonal disputat împotriva Daciei din Beliu. ● Gazdele au controlat de la un capăt la celălalt partida creându-și numeroase ocazii la poarta belenilor, campionul ratărilor numindu-se „Zico" Bun. ● Punctele gazdelor au fost marcate pe rând de juniorul D. Huțu printr-o lovitură de cap sub bară, „închizătorul" Matei cu un șut de zile mari de la 30 m în vinclu și Balaci în urma unei combinați cu același D. Huțu. ● Oaspeții au fost extrem de cuminți atât la propriu cât și la figurat, având un singur șut pe spațiul porții pe tot parcursul întâlnirii prin vârful de lance, Pinta.

CĂLIN MNERIE

REZULTATELE ETAPEI A IV-A

Șoimii Pâncota-Motorul Astra 1-1, F. C. Ineu-Dacia Beliu 3-0, Gloria Arad-Romvest 1-2, Crișana Sebiș-Victoria Nădlac 6-3, Tricoul Roșu-Minerul Moneasa 3-0 (f. j.), Șoimii Lipova-Comera 4-0, Păulișana Păuliș-Crișul Ch. Criș 2-1, Frontiera Curtici-Podgoria Ghioroc 3-1, Semlecana Macea-CPL Arad 0-1.

CLASAMENTUL

1. Motorul Astra	4	3	1	0	16-5	10
2. F. C. Ineu	4	3	0	1	13-5	9
3. Tricoul Roșu	4	3	0	1	9-4	9
4. P. Păuliș	4	3	0	1	8-5	9
5. CPL Arad	4	3	0	1	4-2	9
6. Șoimii Pâncota	4	2	2	0	7-2	8
7. Crișana Sebiș	4	2	1	1	11-9	7
8. Șoimii Lipova	4	2	1	1	7-5	7
9. Gloria Arad	4	2	0	2	11-6	6
10. Romvest	4	2	0	2	5-5	6
11. Fr. Curtici	4	2	0	2	8-12	6
12. Victoria Nădlac	3	1	1	1	5-6	4
13. Crișul Ch. Criș	4	0	3	1	4-5	3
14. Comera	4	1	0	3	3-12	3
15. S. Macea	4	0	1	3	5-10	1
16. Dacia Beliu	3	0	1	2	2-7	1
17. P. Ghioroc	4	0	1	3	7-14	1
18. Moneasa	4	0	0	4	3-13	0

Etapa viitoare (miercuri, 25 august 1999): CPL Arad-Frontiera Curtici, Romvest-Șoimii Lipova, Motorul Astra-Gloria Arad, Podgoria Ghioroc-Șoimii Pâncota, Crișul Ch. Criș-F. C. Ineu, Victoria Nădlac-Păulișana Păuliș, Comera-Crișana Sebiș, Minerul Moneasa-Semlecana Macea, Dacia Beliu-Tricoul Roșu.

Sport la TV

TVR 1: ora 21,00 - CM de atletism (Sevilla)

TVR 2: ora 22,00 - Fotbal, camp. Angliei: Leeds United-Liverpool (d)

TV Acasă: ora 23,50 - Fotbal, camp. Angliei (rez.)

Antena 1: ora 0,00 - Retrospectiva etapei

Eurosport: ora 15,30 - Tenis, turneu ATP (Washington, finala)

ora 19,00 - Atletism, CM (Sevilla)

ora 0,00 - Eurogol magazin

BOX

CIPRIAN BRĂDEAN - CAMPION NAȚIONAL LA COPII

● *Alte două medalii de argint pentru sportivii arădeni*

În perioada 16-20 august, la Tg. Mureș s-au desfășurat Campionatele Naționale de box rezervate copiilor. Cu bucurie în suflet, consemnăm un nou succes al școlii pugilistice arădene, bilanțul acestei participări fiind de trei medalii: **una de aur și două de argint**.

Campion național la copii pe anul 1999, a devenit **Ciprian Brădean (cat. 48 kg)**, sportiv legitimat la Astra Arad, unde este pregătit de antrenorii: Vasile Vancea și Ștefana Ștefan. Datorită performanțelor sale și a calităților sportive, Ciprian a fost cooptat pentru a face parte din Centrul Olimpic de la Reșița.

Un alt sportiv de la Astra Arad, **Ovidiu Blidar (cat. 30 kg)** a avut o comportare foarte bună și după două meciuri câștigate a pierdut finala, obținând doar medalia de argint.

Dacă pentru boxerii de la Astra aceste două medalii sunt primele în acest an, recolta de medalii a secției de la Motorul Azoma a ajuns la cifra patru. După „bronzul" lui Delamarian la seniori, „argintul" lui Dărău și „bronzul" lui Badynka la juniori, a venit și rândul unui copil. Este vorba de **Beniamin Covaci (cat. 42 kg)**, care a câștigat medalia de argint, după două victorii și o înfrângere, toate la puncte.

Să remarcăm și prezența arbitrului Constantin Bujor din Arad la aceste „naționale" pentru copii, unde a avut prestații apreciate de delegatul general al federației.

DANIEL SCRIDON

Incredibil, dar adevărat

TOȚI PARTICIPANȚII AU CÂȘTIGAT CROSUL „23 AUGUST"

Datorită faptului că ziua de 23 august cade în acest an într-o zi de luni, adică într-o zi lucrătoare, Partidul Muncitorilor și Țăranilor din România, reprezentați prin persoana d-lui Vasile Govăjdean, organizatorul „Cupei 23 august", la cros, a desfășurat competiția în acest week-end și anume duminică.

Pentru că „la start" nu s-au înscris decât 13 concurenți, s-a convenit de comun acord ca acest cros să nu se mai desfășoare, toți concurenții fiind declarați câștigători și au primit pentru dorința lor de a participa o diplomă și o sticlă de suc. S-au atribuit locul I, II și III în funcție de vârsta participanților la diferitele categorii.

Dacă ar fi mai multă implicare și din partea altora pentru astfel de competiții am avea mai mulți iubitori de mișcare în Arad.

Participanții au fost:

■ **categoria până la 14 ani:** Mihnea Claudia (locul I) și Govăjdean Alina (loc II) la fete; Mihnea Claudiu (loc I), Niculescu Sergiu (loc II) și Diaconeasa Dacian (loc III) la băieți.

■ **categoria 15 - 21 ani:** Tatu Victor (loc I) și Popa Sorin (loc II) la băieți; Govăjdean Raluca (loc I) la fete.

■ **categoria 22 - 39 ani:** Avram Elena (loc I); Lupu Daniel (loc I) Seculici Petru (loc II).

■ **categoria peste 40 ani:** Vidoc Leonid (loc I) și Bogdan Gheorghe (loc II).

S-a acordat câte un premiu special constând într-o diplomă, pentru cea mai vârstnică respectiv cel mai vârstnic concurent: Bogdan Gheorghe și Avram Elena.

ALINA BUTACI

Drechsler renunță

Sportiva germană Heike Drechsler a anunțat, vineri, la Sevilla, că nu va putea concura în proba de săritură în lungime, din cadrul Campionatelor Mondiale de atletism, din cauza unei dureri la piciorul stîng, informează AFP.

Drechsler, în vîrstă de 34 de ani, care s-a accidentat, duminică și nu a putut evolua la reuniunea de atletism de la Chaux-de-Fonds (Elveția), a fost prezentă, vineri dimineața, la Sevilla, la o ultimă ședință de încercări, în urma căreia a decis să nu participe la Campionatele Mondiale de atletism.

Antrenorul lui Drechsler, francezul Alain Blondel, a afirmat că sportiva germană s-ar fi simțit mai bine, luni, cînd se va desfășura finala probei de săritură în lungime, dacă nu ar fi trebuit să evolueze în calificări. Numeroși alți sportivi de valoare au anunțat că nu vor fi prezenți la Campionatele Mondiale de la Sevilla: Serghei Bubka (Ucraina), Ato Boldon (Trinidad Tobago), Marie-Jose Perec (Franța), Javier Sotomayor (Cuba), Marlene Ottey (Jamaica).

Robert Waseige- noul antrenor al reprezentativei Belgiei

Robert Waseige a fost numit în funcția de antrenor al reprezentativei Belgiei, în locul lui Georges Leekens, au anunțat, vineri, oficiali ai Federației belgiene de fotbal, citați de AFP.

Robert Waseige, în vîrstă de 60 de ani, care va antrena naționala belgiană, pînă la încheierea Campionatului European din 2000, și-a exprimat acordul de principiu pentru ocuparea acestui post.

Demiterea lui Georges Leekens a survenit după o nouă înfrîngere suferită, miercuri, de națională Belgiei, în partida amicală cu formația similară a Finlandei, scor 3-4.

Robert Waseige a antrenat, în cursul ultimilor ani, echipele FC Liege, Standard Liege, Sporting Lisabona și Charleroi. El a fost desemnat, de trei ori, cel mai bun antrenor al anului din Belgia (1986, 1994, 1995).

Fotbalistul Ștefan Vrăbioru a murit pentru că nu a beneficiat de asistență medicală înainte și după accident

Fotbalistul Astrei Ploiești, Ștefan Vrăbioru, a decedat pentru că nu a beneficiat de asistență medicală înainte și după accident, în condițiile în care el era un vechi cărdiac, afecțiune care putea fi depistată la un control de rutină, a declarat, duminică, într–o conferință de presă, Prof. Vladimir Beliș, directorul Institutului Național de Medicină Legală (INML) "Mina Minovici", din București.

Concluziile raportului INML privind decesul lui Vrăbioru arată că sportivul a murit din cauza insuficienței acute cardiace, consecutivă unor leziuni cronice miocardice (hipertrofie cardiacă globală, predominant la nivelul ventricolului drept, cu deficit de irigație coronariană dreapta–hipoplazie coronariană dreapta) favorizată de efortul fizic intens în mediu excesiv de cald. Examenul microscopic a pus în evidență leziuni hemoragice la nivelul mucoasei gastrice, plămînilor și glandelor suprarenale, sugerînd existența unei viroze cu caracter supraacut care, în condițiile menționate mai sus, a grăbit decompensarea cardiacă, a mai precizat Beliș, citînd concluziile raportului INML. În același document se menționează că nu a fost semnalată prezența unor substanțe toxice, iar cercetarea substanțelor dopante, efectuată la Laboratorul Național Antidoping, a fost negativă, ceea ce atestă că Vrăbioru nu folosise înaintea meciului substanțe anabolizante. "Totuși, a fost depistată o cantitate extrem de mică dintr–o astfel de substanță, Metandienonum, cunoscut în farmacii sub denumirea de Naposim, dar care nu ar fi putut provoca moartea fotbalistului", a mai spus Beliș. La examenul intern și extern al cadavrului nu s–au constatat leziuni traumatice, moartea lui Vrăbioru nefiind una violentă. Raportul INML va fi transmis Colegiului Medicilor din România și Centrului de Medicină Sportivă. Fotbalistul Ștefan Vrăbioru a murit, pe 24 iulie, în urma meciului dintre Rapid București și Astra Ploiești, disputat pe stadionul "Giulești", din Capitală.

***

Colegiul Medicilor poate solicita Ministerului Sănătății retragerea dreptului de practică medicilor cluburilor sportive Astra și Rapid, dacă ancheta CM va dovedi că aceștia se fac vinovați de moartea fotbalistului Ștefan Vrăbioru, a declarat, duminică, agenției MEDIAFAX, dr. Dragoș Nicolescu, șeful echipei bucureștene care investighează acest caz. Colegiul Medicilor din București așteptă, astăzi, raportul Institutului Național de Medicină Legală "Mina Minovici", privind decesul fotbalistului Ștefan Vrăbioru și alte răspunsuri ale specialiștilor, referitoare la unele aspecte legate de viața sportivului, care puteau fi stabilite de către legiști, a mai precizat dr. Nicolescu.

ATLETE DOPATE

Atletele marocane Siham al-Heneifi și Karima Shahine au fost depistate pozitiv cu nandrolon, în urma unui control antidoping efectuat la cea de-a 9-a ediție a Jocurilor Panarabe, care se desfășoară în Iordania, a anunțat, președintele comisiei antidoping a competiției, Reda Kazem, citat de AFP.

Siham al-Heneifi a cîștigat, pînă în prezent, trei medalii de aur în probele de 100 metri, 200 metri și ștafetă 4x100 metri, în timp ce Karima Shahine a obținut medalia de bronz în proba de aruncare a discului.

Probele de atletism din cadrul Jocurilor Panarabe s-au desfășurat, în perioada 11-14 august, la Amman. Un număr de 4.000 de atleți, din 21 de țări, concurează în 27 de discipline, la cea de-a 9-a ediție a acestei competiții, care se va încheia pe data de 31 august.

Baschet - „Cupa West Petrom"

ARĂDENII VOR JUCA FINALA MICĂ

Sâmbătă, în prezența a circa 100 de spectatori, au continuat meciurile de baschet masculin din cadrul „Cupei West Petrom". Rezultatele înregistrate au fost următoarele:

K. K. Srem Mitrovica-Petrom Sibiu 72-81 (39-30)

În prima repriză și chiar în prima parte a celei de-a doua, iugoslavii au fost cei ce s-au impus, ajungând să conducă la o diferență considerabilă. Până în final însă, jucătorii din Sibiu au reușit să egaleze și apoi să câștige partida. Se poate spune că la această victorie au contribuit puțin și arbitrii întâlnirii.

Marcatori: ● **K. K. Sremska:** Lazarevici 10, Dorici 5, Marjanovici 6, Miceta 8, Vasilievici 17, Tanaskovici 2, Vuksanovici 10, Zoroski 14. Antrenor: Dragan Vaslanin.

● **Petrom Sibiu:** Alecu 13, Pelger 3, Kovacs 4, Tordai 22, Bâcov 20, Spasojevici 19. Antrenor :Mircea Vulc.

Au arbitrat: Radu Bucerzan și Tiberiu Ondrejkovics, din Timișoara.

Borac Cacak-Herlitz Târgu Mureș 84-52 (39-22)

În al doilea meci, Borac Cacak a fost superioară, fapt dovedit de altfel și de scorul final. La pauză diferența de scor nu a fost atât de mare, dar...

Marcatori: ● **Borac Cacak:** Marcovici 2, Vukojhovici 3, Susici 11, Manjencici 7, Milisavnevici 7, Djaletici 5, Otokolici 14, Ilici 4, Grusanovici 21, Kovacevici 10. Antrenor: Milovan Stepandici.

● **Herlitz Tg. Mureș:** Viciu 21, Pintea 9, Denes 2, Ilici 13, Cristescu 1, Czinka 2, Koshanin 4. Antrenor: Karoly Takacs.

Au arbitrat: Bogdan Bădilă (București) și Radu Bucerzan (Timișoara).

Ieri, în penultima zi a întrecerii, s-au disputat trei jocuri. Primul a decis ocupantele pozițiilor 5-6 iar următoarele echipele calificate în finală, respectiv protagonistele finalei „mici".

Carbochim Cluj-Herlitz Tg. Mureș 75-52 (33-29)

Doar o repriză a durat rezistența echipei din Târgu Mureș, în fața Carbochimului. După pauză diferența a crescut progresiv (49-36, min. 30, 54-38, min. 33, 61-40, min. 35), devenind una surprinzător de mare. Combatantele au comis greșeli numeroase în decursul celor 40 de minute. Au oficiat timișorenii T. Ondrejkovics și R. Bucerzan. Principali realizatori: Săftescu 20, Popa 16, Sebestyen 14, Țenter 10, respectiv Viciu 14 și Ilici 10. Așadar, clujenii au ocupat locul 5 în timp ce Herlitz s-a situat pe poziția 6.

Borac Cacak - K. K. Srem Mitrovica 80-55 (37-32)

Prima semifinală a opus grupările iugoslave, acestea oferind spectatorilor o partidă de calitate. Diferența dintre eșaloane a fost vizibilă, mai ales în repriza secundă, Borac desprinzându-se cu autoritatea unei echipe din prima ligă iugoslavă. Marcatorii mai importanți: Milisavnevici 20, Grusanovici 10, respectiv Vuksanovici 16 și Zoroski 9. Arbitrii: B. Bădilă (București), R. Bucerzan (Timișoara).

West Petrom Arad-Petrom Sibiu 78-85 (41-48)

Deși au avut un start de meci formidabil (9-0, min. 2) petroliștii au pierdut treptat din avantaj, văzându-se egalați și conduși pe tabelă (15-17). Curând arădenii „întorc" scorul la 36-29, dar un final bun de repriză permite oaspeților să intre la vestiare la adăpostul unui rezultat favorabil. Partea a doua va fi tensionată și echilibrată, cu răsturnări de situații și un final incandescent. Balanța se va înclina de partea Sibiului, pe fondul câtorva greșeli arădene, comise cu ușurință.

Au înscris: Spătar 11 (3x3), Marjanovici 29 (6x3), Bubanja 3, Veres 20, Muntean 3, Apostol 8, Bobroczky 4, respectiv Spasojevici 26 (1x3), Tordai 10, Bâcov 29 (2x3), Spânu 6 (1x3), Alecu 3, Kovacs 9, Pelger 2.

Au arbitrat D. Roșca (Oradea) și T. Ondrejkovics (Timișoara).

În aceste condiții, verdictul va fi dat astăzi, în urma meciurilor **Borac Cacak-Petrom Sibiu (ora 10,00, finala pentru locurile 1-2) și West Petrom Arad-K. K. Srem Mitrovica (ora 12,00, finala pentru locurile 3-4).**

Vom reveni cu amănunte.

ADRIAN HÂRȚĂU
ALINA BUTACI

DIN COLȚUL TRIBUNEI

Lume puțină și căldură mare în ziua inaugurală Cupei West Petrom. ● A fost nevoie, nu o dată, ca suprafața de joc să fie ștearsă, pentru ca integritatea baschetbaliștilor să nu fie pusă în pericol ● De asemenea, din cauza umezelii mingea a jucat feste jucătorilor ● Vineri, partidele s-au disputat la cele două panouri vechi, care au făcut față cu succes solicitărilor ● Panourile „Schelde" stăteau „cuminți" în colțurile sălii ● La reuniuni au asistat Mircea Câmpeanu - secretar general FRB și Nicolae Danețiu - antrenor federal ● Interesante „mișcările de trupe" din rândul echipelor invitate ● Herlitz Tg. Mureș s-a întărit cu Viciu, de la Elba Timișoara și cu stranierul Koshanin, de la campioana Bulgariei, Varna ● Bâcov, până nu de mult la aceeași Elba, punctează acum pentru Petrom Sibiu, noua denumire a campioanei en-titre ● Pe alocuri, arbitrajele au fost contestate în timpul întâlnirilor de antrenori ● Unele decizii au nemulțumit și publicul spectator, printre cei vizați cu predilecție aflându-se Radu Bucerzan, din Timișoara ● Duminică, Dragan Petricevici a fost însoțit de superbul său exemplar canin, îndelung admirat de asistență ● Astăzi vom cunoaște echipa câștigătoare a turneului ● Menționăm că trofeul înmânat primei clasate este transmisibil, existând obligația apărării lui, ediția următoare.

A. HÂRȚĂU

Cu Emeric Davidhazy la timonă

ECHIPA DE JUNIORI A ROMÂNIEI ARE O ȘANSĂ... EUROPEANĂ

Astăzi, selecționata de juniori a României, pregătită de directorul tehnic al B.C. West Petrom Arad, Emeric Davidhazy, pleacă în Slovacia. Motivul acestei deplasări îl constituie preliminariile C.E. de baschet masculin pentru juniori, programate în perioada 25-29 august în orașul Slev. Înaintea plecării am purtat o convorbire cu antrenorul arădean, din care vă prezentăm următoarele aspecte.

– Ce rezultate ați obținut în jocurile de verificare?

– Am învins echipele din Szeged și Gyula. Cu formația din Bekes am repurtat o victorie și am suferit o înfrângere (n.a. - România urma să mai întâlnească o selecționată regională din Kikinda și campioana Petrom Sibiu). Trebuie subliniat că grupările maghiare au avut în componență baschetbaliști de 19 și 20 de ani, fiind, practic, grupări de seniori.

– Care este lotul de jucători?

– Lotul îi cuprinde pe Runceanu Octavian, Ziguli Alexandru, Olteanu Ciprian, Săndean Robert (Pitești), Puf Răzvan (Arad), Kulcsar Mihaly, Ghiriti Florin, Drăguș Bogdan (Cluj), Dornescu Bogdan, Muscalu Florin (Iași), Andronescu Vlad (București) și Levente Szijarto (Oradea).

– Cu ce echipe vă veți înfrunta? Care sunt șansele de calificare?

– Vom întâlni Franța, Slovacia, Iugoslavia, Georgia și Austria. Precum observați, adversarele sunt foarte puternice. Francezii evoluează de 2 ani împreună, Iugoslavia este... Iugoslavia, Slovacia joacă în fața propriilor spectatori iar Georgia poate reprezenta oricând o echipă - revelație. Dar șanse cred că există, cu condiția să ne adjudecăm victoria în primul meci cu Franța (se califică trei din cele cinci formații).

– Vă mulțumesc și vă urez mult succes!

*

Ieri, la Sala Sporturilor „Victoria": România juniori-Petrom Sibiu 52-47!

A consemnat
ADRIAN HÂRȚĂU

Prețul nostru te face să vorbești!

BOSCH 608

69$*

(Preț vechi 129$****)

Până la 31.07 oferta CONNEX:
- conectare gratuită.
- 3(trei) luni de abonament gratuit.**
- valabil și pentru CONNEX START cu abonament de numai 5 $.

Până la 31.08 oferta QUASAR:
- te conectezi*** și primești pe loc un tricou MYX.

QUASAR

dealer autorizat CONNEX

Arad - Piața Avram Iancu, nr.10, tel.057-211.822

(659469)

* Fără TVA, în limita stocului disponibil și numai cu conectare la CONNEX.
** I, a-II-a, a-III-a lună și numai pentru serviciile vocale.
*** Fără telefon Bosch 608.
**** Fără TVA.

Magazinul de vopsele
TOTAL BAU

VINDE LA CELE MAI MICI PREȚURI VOPSELE, UNELTE ȘI ACCESORII DE VOPSIT DIN IMPORT
- vopsele lavabile pentru fațade și interior, 800 nuanțe (DISZPERZIT TITAN, SUPRA-LUX, LIMIT, MODAKRIL)
- Vopsele pentru lemn și metal - 1000 nuanțe

VAPOREX (soluție pentru pereți cu igrasie)

OFERTA LUNII :

vopsea lavabilă HERA 25 kg - 360.000 lei

Arad, str. Lucian Blaga nr. 19 (fost Miron Constantinescu)
TELEFON 210676; PROGRAM ZILNIC 8,30-16,30.
SÂMBĂTA 9,00-12,00

(658988)

S. C. ROLAND PLUS S.R.L.

ARAD, STR. ANDREI ȘAGUNA NR. 38, TEL. 257323

VINDE:
- uși metalice (uși blindate) pentru apartamente;
- gresie, faianță import Spania, Italia;
- parchet fag, stejar, carpen;
- calorifere de aluminiu import Italia;
- vopsele lavabile;
- aplice tavan;
- adeziv pentru gresie, faianță;
- glet pentru perete.

Program: Luni - Vineri: 9 - 17; Sâmbătă: 9 - 12

S.C. ARBEMA S.A.

societate mixtă română-austriacă componentă a concernului BBAG
ANGAJEAZĂ

1. INGINER TEHNOLOG

CONDIȚII:
- specialitate - studii superioare industrie alimentară fermentativă
- cunoscător al limbii germane (engleza facultativ)
- cunoștințe de operare PC
- vârsta maximă 30 ani
- de preferință bărbat

Cererile și curriculum vitae se depun la Departamentul resurse umane al societății din Calea Aurel Vlaicu nr. 270, până la data de 31 august 1999.

(5224244)

S.C. PISCICOLA ARAD S.A.

STR. FELEACULUI NR. 1

ORGANIZEAZĂ

CONCURS DE SELECȚIE A ADMINISTRATORILOR în conformitate cu O.U.G. 49/1999 și H.G. 364/1999

- La concurs poate participa orice persoană care îndeplinește condițiile prevăzute în H.G. 364/1999.
- **Cererea de ofertă** și criteriile de selecție sunt afișate la societate.
- **Documentele necesare întocmirii ofertei** sunt puse la dispoziția candidaților la sediul societății la Serviciul Contabilitate.
- **Ofertele se depun în plic închis sigilat la SC PISCICOLA ARAD S.A. până la data de 29 septembrie 1999, ora 12,00, la d-na VOȘTINAR SOFIA.**
- **Locul de desfășurare a concursului este sediul societății,** iar perioada de desfășurare este 30 septembrie 1999 - 15 octombrie 1999.

• Alte relații se pot obține de la Serviciul Contabilitate sau la **tel: 057281450.**

(5224208)

Ofertă excepțională!

DACIA LA PREȚ DE UZINĂ

Vindem din stoc tipurile de autoturisme DACIA la preț de UZINĂ.

Vă oferim: **Dacia Berlină, Break, Papuc și Nova.**

Cei interesați pot vizita și cumpăra imediat autoturismul dorit din standul

S.C. AUTOSERVICE S.R.L. Arad

Câmpul Liniștii nr. 1 (vizavi de Vama de interior Arad).
Telefoane: 247535; 092-388166; 092-826559; 092-701790.

(659243)

NOI LUPTĂM ÎMPOTRIVA CANICULEI !

SILDOR PROD S.R.L.

REPARAȚII | **FRIGIDERE** *CASNICE COMERCIALE* **CONGELATOARE**

VÂNZĂRI *- accesorii frigorifice - frigidere second-hand*

CLIMATIZĂRI *-interioare -auto*

Preturi avantajoase,acordăm garantie la reparatii. Transportul este asigurat de către firmă.

Arad,Bd.Iuliu Maniu nr.2-10 sc C ap 1
Tel:057/270.622 Mobil:092.570.877 092.251.535

S.C. PUBLIROM GROUP S.R.L.

ANGAJEAZĂ

1. DIRECTOR JUDEȚ
CERINȚE - Studii superioare
- Mașină personală
- Vârstă maximă 40 ani
- Abilități comunicaționale
- Fără alt loc de muncă

OFERĂ: - Salar fix 100 USD
- Comision personal
- Comision structură
- Carte de muncă

2. AGENȚI DE PUBLICITATE
CERINȚE: - Studii medii sau superioare
- Vârsta maximă 40 ani
- Abilități comunicaționale

- OFERĂ: - Salar fix de 50 USD
- Comision contracte
- Posibilități de promovare

Trimiteți un curriculum vitae la fax 057-211011 ARAD, Hotel PARC cam. 302 A.

The Timken Company, headquartered in Canton, Ohio, is a leading international manufacturer of highly engineered bearings and alloy steels. Its mission is to increase continually shareholder value by strengthening its leadership position in chosen markets. More than 50 plants and 100 sales and distribution centers in 25 countries provide unmatched product quality and customer service.

Application Engineers

Railway Experience

We require application engineers within our Central European sales organisation to support the development of customer bearing applications. Trained within our global headquarters in Canton, USA you will join the sales support and bearing design teams at Timken Romania in Ploiesti.

Aged over 25 you will possess a Master Degree in Mechanical Engineering - **Railway applications** - and ability to communicate in English. Having between 2 and 10 years work experience in manufacturing or maintenance of railway units/shops, you will be able to demonstrate exceptional engineering skills.
It would be desirable, but not essential for you to have knowledge of bearing applications, design or manufacturing.

You will benefit from an exceptional training and development programme, salary package and the opportunity to work for a world leader in bearing technology.

Please send CV and application letter (in English) to:

Ion Caltar,
Specialist Organizational Development

Timken Romania S.A.
25, Dr. Gh. Petrescu St.
PLOIESTI, 2000, ROMANIA

E Mail: caltari@timken.com
Visit the Timken web: www.timken.com

TIMKEN

WORLDWIDE LEADER IN BEARINGS AND STEEL

TÂRGUL DE VARĂ ELVILA `99

în perioada

01.07.1999 - 30.09.1999

MARI REDUCERI DE PREȚ
la produse de mobilier

TOMBOLA ELVILA

cu premii și mențiuni care pot fi văzute la **Magazinul de prezentare ELVILA** din Micălaca, B-dul Iuliu Maniu 108.

Participarea la Tombolă este gratuită pentru cumpărători.

Expoziția Târgului este amenajată în Magazinele de prezentare **ELVILA** din Arad, str. Ursului nr. 21 (Depozit) Punct lucru nr. 2- tel. **057/273686** și Magazin de prezentare **ELVILA** din Arad, B-dul Iuliu Maniu Bl. 108 Micălaca - Tel. **057/262223**.

ÎN ORAȘ, TRANSPORTUL LA DOMICILIU GRATUIT.

(0659320)

Brand New Factory Opening November 1999

I. T. Systems Support, Arad

Lucas Wiring is currently part of TWR plc, a company supplying the automotive and aerospace industry on the world-wide basis. Lucas Wiring manufactures wiring harnesses for the European car industry and employs over 3,000 people. In addition to our four UK sites we have in the last two years established new sites in Egypt and have a new factory in Arad ready for completion in November 1999. We currently have 150 employees with 450 employees planned by December 1999 and up to 700 within two years. I. T. is the key for the success of our business and providing systems support for our production, engineering and requirements planning systems.

We are seeking two I. T. Systems Support people with an understanding of business systems and networking using Windows NT. Experience of Microsoft products, Office, Mail and Exchange are preferable. These roles require a technical background with strong team-working skills to work with our Managers to provide business systems solutions. You should possess excellent interpersonal skills, well-developped analytical and problem solving abilities and a good command of English. Your PC skills will be excellent and you will have a degree in information Systems or related studies.

This is an excellent career opportunity as our first I. T. personnel to develop your career and gain multi-national I. T. experience in the automotive industry. A comprehensive 3 month training programme will be provided within the UK on taking up the appointment.

Salary, terms and conditions are very competitive and will be flexible to attract the best candidates. If you are seeking to develop your I. T. career and ideally have already some experience in a multi-national company then apply for this position.

The application forms may be collected from LUCAS WIRING SYSTEMS ROMANIA 105-107, Poetului street Arad, between 8.00 and 16.00.

To apply: fill in the application form mentioning the position you are applying for, attach CV together with your current salary, 1 photo, 1 letter of recommendation.

Please, reply preferably in English.

Closing date for applications will be **Friday 27th of August, 1999.**

S.C. „MGA" S.R.L.

Angajează:

CROITORESE și TAPIȚERI CALIFICAȚI

Informații la sediul firmei din str. Bicaz, nr. 5/A, telefon: 288177.

(5224231)

S.C. OPTIPLAST S.A.

Arad, Calea Bodrogului nr. 2-4
Nr. ORC Arad J 02/ 2289 /1992
Convocatorul Adunării Generale Extraordinare a Acționarilor S.C. OPTIPLAST S.A.

S.C. CONTOR ZENNER ROMANIA S.A., în calitate de acționar principal al S.C. OPTIPLAST S.A, convoacă adunarea generală extraordinară a acționarilor pe data de 14 septembrie 1999, la ora 10, la sediul societății din Arad. În situația neîntrunirii cvorumului necesar deliberărilor, următoarea adunare se convoacă pe data de 15 septembrie 1999, la aceeași oră și în același loc.

Având în vedere schimbările organizatorice intervenite, adunarea va avea următoarea ordine de zi:

1. Alegerea noului Administrator al firmei.
2. Analiza modificărilor survenite în structura de acționariat a societății și în Patrimoniul acesteia.
3. Diverse.

Consultarea documentelor, informații suplimentare și comunicarea actelor modificatoare se pot obține la sediul societății și la telefon: 057 - 280574.

Acționar principal
S.C. CONTOR ZENNER ROMANIA S.A.
Reprezentat orin
Ing. Cristian Vărșan

(5224241)

Cel mai ieftin Taxi

ALCAZ COMPANY

- ◆ Transport persoane
- ◆ Transport marfă
- ◆ Remorcări

TARIF: **1590 lei/km**

Angajăm: ● **taximetriști** cu mașină proprie cu și fără carte de muncă, în condiții avantajoase.

● **2 dispecere**

NON STOP: 274000; 274999.

(c.b.)

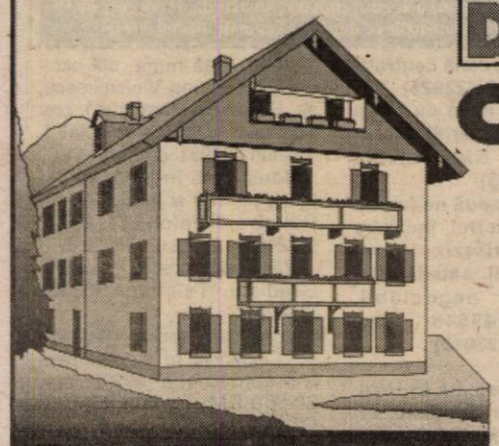

DEPOZITUL CONSTRUCTION HOUSE

Arad, str. Pădurii nr. 49, tel.:254457

VINDE DIN STOC LA PREȚURI DE DEPOZIT!

❑UȘI METALICE (UȘI BLINDATE) ❑Tablă zincată ❑Oțel beton ❑P.C. ❑Placaj ❑PFL ❑PAL ❑BINALE (uși, ferestre - peste 20 modele) ❑Podele și lambriuri din brad ❑Parchet - fag ❑CAHLE TERACOTĂ (mecanice și manuale) ❑Cărămidă șamotă ❑ȚIGLĂ - Târnăveni ❑Plăci azbociment ❑Bitum ❑Carton asfaltat ❑Carbid ❑Electrozi

PROGRAM:
LUNI-VINERI 8.00-17.00
SÂMBĂTĂ: 8.00-12.00

Ofertă specială:
- MARMORĂ import
- RIGIPS import
- VATĂ MINERALĂ import

VIZITÂND DEPOZITUL NOSTRU VĂ PUTEȚI CONSTRUI O CASĂ LA UN PREȚ ACCESIBIL

(570457)

Arãdeni!

◆ **Doriți o tâmplărie modernă pentru casa dvs.?**

◆ **Preferați ca această tâmplărie PVC cu sticlă termopan să fie de calitate și din import?**

Apelați la:

EXCLUSIV AL-PLAST

■ **Casa dvs. poate avea de astăzi: UȘI, FERESTRE CU STICLĂ TERMOPAN!**

Arad, str. Pădurii nr. 91A, tel. 210280

AICI TOTUL ESTE IEFTIN ȘI DE O CALITATE DEOSEBITĂ! ÎNCERCAȚI!

(570457)

S.C. BAZA ATELIERE ȘI TRANSPORT S.A. ARAD

Str. Poetului nr. 131/A, telefon 273242, 289700,

ANGAJEAZĂ

prin concurs:

- inginer șef producție (specialitate mecanic)

- inginer șef mecano-energetic;

- inginer birou producție (ofertare).

Informații la telefon: 273242, 289700, interior 117.

(973807)

S.C. „SEMO" S.R.L.

KNAUF GOLDBAND

caracteristici de glet și ipsos import Belgia, de cea mai bună calitate, la saci de 40 kg - preț 320.000 lei/sac inclusiv TVA.

EN GROS

Țiglă 3500 lei/buc

Ciment, var, cărămidă ș.a. prin depozitul din str. Preparandiei, nr. 43, TELEFON 284560.

(66827)

S.C. MANITOBA TEX S.R.L.

For our Textile company we are looking for ambitious people who like to work in a young team as:

TECHNICAL DIRECTOR

- organization and sourcing of technical operation

FINANCIAL PLANING

You like to solve problems fast and easy.
You are able to speak and write in English language.
We offer good future possibilities.
If you are curious to know us, we are ready to know you.
Contact person: Brigitte Schumacher
Ph.: 094.594.974
Address: Str. Ursului.

(973806)

S.C. ANNO S.R.L.

COMERCIALIZEAZĂ

ȚIGLE JAMINA - IMPORT UNGARIA, modelele: Holland; Csabai; Tango; Csardas și Keringö,

glazurate și neglazurate, precum și alte materiale aferente necesare construcțiilor.

INFORMAȚII: tel.-fax: 057-285333, str. Andrei Șaguna nr. 122

SOCIETATEA ASIGURĂ TRANSPORT GRATUIT PE RAZA MUNICIPIULUI ARAD.

(5224225)

EMOL WIENERBERGER

SISTEME DE ZIDĂRIE - POROTHERM

cărămida de bază a casei tale

TEL: 057 - 280179 / 280233

SOLISUN

...SOARELE ARADULUI !

Salon de bronzat

B-dul Dragalina nr.2
Tel:211669
4 aparate profesionale

Din Septembrie al doilea
Salon de bronzat
Piața UTA bloc I.8
Tel:289413
5 aparate profesionale
Personal calificat

O sedință de la: 13.600 lei

Orar: 08-22 Luni-Duminică

NOU BIJUTERIA IOSA vă oferă:

* bijuterii din aur și argint	* stilouri
* ceasuri de marcă	* tablouri decorative
* ceasuri în montură de argint	* gablonțuri

De asemenea, executăm bijuterii cu materialul clientului, și reparații de bijuterii.

CADOUL PERFECT ÎL GĂSIȚI LA NOI, PENTRU CĂ FASCINAȚIA LUCRURILOR PREȚIOASE ESTE ETERNĂ!

Adresa magazinului: B-dul Revoluției nr. 31 (lângă oficiul ROM-TELECOM de la Podgoria). Fax/telefon 270080.

CUMPĂRĂM aur de 14 K la prețul de 75.000 lei gramul. Plata pe loc.

(5224221)

SANSA TA DE A TRAI FARA OCHELARI

CENTRUL OFTALMOLOGIC
OCULUS Bucuresti,
condus de Dr. M.C. MORARU, utilizeaza
LASERUL EXCIMER, cel mai modern
echipament in corectarea viciilor de refractie:
MIOPIA, HIPERMETROPIA, ASTIGMATISMUL

Dioptriile dvs. pot fi reduse considerabil sau chiar aduse la zero, in cateva minute !

Tel. 01 - 230.21.14, 230.21.15, 230.21.16
Fax. 01 - 230.21.17, E-mail: oculus@eye.ro

BIROTICA

Leximig Splaiul Gen. Gh. Magheru Bl. 329B (Micalaca)
Tel./Fax: 057/270111; 270100, Arad

- **Tehnică de calculCompaq COMPUTERS**
  - **PC Garanție 3 ani**
  - **imprimante EPSON**
- **Copiatoare MINOLTA**
- **Seifuri**
- **Mobilier de birou**
- **Mașini de numărat bancnote**
- **Centrale telefonice SOLOMON**

La prezentarea acestui cupon se va acorda o reducere de 5%, la comenzile ce depășesc suma de 10.000.000 lei.

VÂNZĂRI APARTAMENTE O CAMERĂ

Vând garsonieră, confort I, et. I, cameră, bucătărie, baie cu vană, balcon, gaz, satelit, zona Confecții, preț 8.700 DM. Telefon 272957. (22922)

Vând garsonieră complet îmbunătățită și mobilată, Micălaca, str. Abrud, etaj I. Telefon 246020; 094.773.724. (22965)

Vând apartament 1 cameră, îmbunătățit, etaj II. Telefon 263832; 092.842.346. (23002)

Vând apartament una cameră, îmbunătățiri, zona Fortuna. Telefon 275783; 235700. (23053)

Vând sau schimb garsonieră confort I, toate utilitățile, zonă ultracentrală, cu apartament 4 camere + diferență și una ușă nouă de 1 m din stejar. Telefon 252906. (25386)

Vând garsonieră confort I, gresie, faianță, Micălaca, str. Săvârșin bl. 173, sc. D, et. IV, ap. 50, 8.500 DM, negociabil. Telefon 092 994 310. (25393)

Vând garsonieră confort I, Miorița, bl. 230, et. II. Telefon 220132. (22219)

Ocazie! Vând urgent garsonieră, ultracentral, preț negociabil. Telefon 230927. (25429)

Vând garsonieră, confort I, zona Miorița, bl. 173D, et. II. Telefon 257229. (25425)

VÂNZĂRI APARTAMENTE DOUĂ CAMERE

Vând apartament 2 camere, amenajat, mobilat, la cheie, stil occidental, str. Miron Costin, bloc 1, preț 46.000 DM negociabil. Telefon 094.122.434. (20377)

Ocazie! Vând apartament 2 camere, Vlaicu, 9.500 DM. Telefon 270834. (23027)

Vând apartament 2 camere, tot confortul, (spate la Ziridava). Telefon 253136. (25292)

Vând apartament 2 camere, în Alfa. Telefon 275336. (25389)

Vând apartament 2 camere, Piața Spitalului, bl. 5, sc. C, et. V, ap. 19. Telefon 284810. (25420)

Vând (schimb cu una cameră) apartament 2 camere, et. II, bl. 252, negociabil 22.000 DM. Telefon 262861, 411102. (25473)

Vând apartament 2 camere, Micălaca, bl. 702, parter, 12.000 DM. Telefon 250966, 256954, 092 344 621. (25489)

Vând apartament 2 camere, zonă centrală, la parter și etaj. Telefon 250209. (23243)

Vând apartament 2 camere, Chișineu Criș, str. Teilor nr. 5/A, bl. C-4, sc. A, ap. 12. (25379)

Vând apartament confort I, decomandat, Vlaicu-Stomatologie, 15.000 DM. Telefon 272508. (25500)

Vând apartament Vlaicu, bl. Z.28, două camere. Telefon 211476. (25495)

Vând apartament 2 camere, central. Telefon 233272, după ora 16. (25514)

Vând apartament 2 camere, et. II, Ineu. Telefon 182, Mocrea. (5225409)

VÂNZĂRI APARTAMENTE TREI CAMERE

Vând apartament 3 camere, decomandat, îmbunătățit, et. IV, Alfa. Telefon 257946, 235524. (22950)

Vând apartament 3 camere, Alfa, 16.500 DM, îmbunătățiri. Telefon 270856. (25510)

Vând, schimb apartament 3 camere, zona Tic-Tac. Telefon 275760, după ora 17. (23018)

Vând apartament 3 camere, et. III, zona Podgoria. Telefon 057/237322. (25509)

Vând apartament 3 camere, et. 4/4, zona Romanilor, 16.000 DM. Telefon 283025. (23185)

VÂNZĂRI APARTAMENTE PATRU-CINCI CAMERE

Vând apartament 4 camere, zonă ultracentrală, parțial, îmbunătățit. Telefon 255133. (23243)

VÂNZĂRI CASE

Vând urgent casă în Galșa. Informații telefon 466723. (25511)

Vând VILĂ NOUĂ: 2 apartamente, intrări separate, trifazic, garaj, curte, grădină, încălzire proprie, posibilități multiple, accept variante. Telefon 285485; 092.607.568. (25507)

Vând casă mare, confort occidental, încălzire proprie, grădină, singur în curte. Telefon 251042, 094.397.419.

Vând casă 4 camere, baie, bucătărie, încălzire centrală gaz metan, zonă centrală, Vladimirescu. Telefon 414207. (20632)

Vând casă cu grădină, Subcetate str. Gladiator nr. 16, preț negociabil, 38.000 DM. (22932)

Vând casă ocupabilă cu grădină, gaz, apă, Pârneava. Telefon 094.773.308. (22928)

Vând sau închiriez casă cu restaurant, zonă centrală. Telefon 283399. (22925)

Vând casă mică cu teren 500 mp, str. Libertății nr. 4, preț 10.000 DM. Telefon 273627. (22963)

Vând casă nouă ne (mobilată), tot confortul, încălzire gaz, apă, trifazic, garaj dublu, Alcatel, satelit; preț 65.000 DM negociabil. Telefon 248548 sau 092.295.353. (23010)

Vând vilă ridicată în roșu, Subcetate, str. Diogene, nr. 1A, 30.000 DM fix. Telefon 258771; 094.534.726. (23064)

Vând casă 3 camere, baie, canalizare, încălzire centrală proprie, grădină mare, Micălaca. Telefon 261375. (25364)

Vând casă în Lipova str. N. Bălcescu nr. 22 cu curte comună. Telefon 245738. (5224880)

Vând casă mare, stil occidental, comuna Vladimirescu, str. Ștefan cel Mare nr. 41, preț 100.000 DM, negociabil. Telefon 267951. (25281)

Vând casă în Ineu, str. A. Iancu nr. 130 și microferma la Păhui. Telefon 512928. (522405)

Vând casă, anexă, grădină în Grădiște. Telefon 230819. (25424)

Vând casă veche, Micălaca, str. Ciobanului nr. 4, teren pentru construcție 1.000 mp, 30.000 DM. Telefon 264032. (25489)

Vând casă cu 3 camere, Iratoș nr. 370. Telefon 249506. (25492)

Vând casă în Pecica sau schimb cu apartament 2 camere, în Arad. Telefon 468628. (3038385)

Vând casă mare, în comuna Vladimirescu, preț negociabil. Telefon 250209. (23243)

(Continuare în pagina 15)

(Urmare din pagina 14)

Vând casă 3 camere, grădină, gaz, 2 curți, 22.000 DM, negociabil. Telefon 245362. (25314)

Vând urgent casă mare (2 corpuri), 1450 mp, 3 camere, bucătărie, cămară, apă potabilă, grădină, vie, anexe, în Felnac. Telefon 270599, seara. (25513)

Vând casă, 3 camere, bucătărie, baie, anexe, telefon, satelit, Grădiște. Telefon 231904, 276894. (25512)

Vând casă mare, grădină, localitatea Șeitin str. D. Gherea nr. 68. (25508)

Vând casă, vilă, apartament, preț rezonabil. Telefon 561771. (25500)

Vând casă mică cu grădină mare la Sâmpaul, nr. 272. (25493)

Vând casă mare, Cuvin nr. 3/2, magazii 120 mp, pivniță cu boltă 200 mp. cu posibilități privatizare, depozit vinuri, suprafață totală 2750 mp, acces din 2 străzi. Telefon 461205. (25502)

VÂNZĂRI SPAȚII

Vând convenabil COMPLEX motel - restaurant - bar, deosebit, zonă agrement. Telefon 094.568.882. (25338)

Vând Motel compus din ABC-bar, funcționabil și restaurant și spații de cazare 7 camere în curs de finalizare. Telefon 270312. (25375)

VÂNZĂRI TERENURI

Vând un ha lucernă, iarbă pentru fân și mobilă veche. Telefon 231023. (23209)

Vând cabană localitatea Barațca cu 500 mp teren; 1080 mp grădină intravilan Zimand Cuz; 0,50 ha teren localitatea Arăneag (zonă turistică). Telefon 282940. (25524)

VÂNZĂRI AUTO

Vând Audi 80, an 1980, CIV, numere noi; Peugeot 406 T.D, 1996, CIV inscris persoană fizică. Telefon 276712; 222046.

Vând convenabil Dacia 0 km, orice model, livrare imediată. Telefon 094.391.896. (22021)

Vând Dacii 0 km. Telefon 094.157.830; 246423. (23047)

Vând avantajos anvelope auto, folosite, în stare foarte bună. Telefon 563027; 259339, 262616. (5224868)

Vând Ford Escort fabricație 04.11.1993, 55.000 km, 1600 cmc, 90 CP înscris Germania. Telefon 092/994308, 6.500 DM. (22927)

Vând Renault 18, înscris persoană fizică, 1982; 1.900 DM negociabil. Telefon 092.252645; 237772. (23059)

Vând BMW 316, an 1982, motor 1766 cmc, înmatriculat non profit, stare bună de funcționare, 2.800 DM. Telefon 253664. (22970)

Vând Renault 21 Nevada, 1991 benzină, injecție, înscris recent. Telefon 094.698849. (25391)

Ocazie! Urgent, vând ieftin Dacia papuc, 1991. Telefon 236357 253527. (25422)

Vând Peugeot 305 Diesel, înmatriculat persoană fizică, an 1986, CIV, motor perfect, 2.000 DM. Măderat 616, telefon 467244. (25474)

Vând camion Mercedes 814D, din 91, 206.000 km, 32.000 DM. Telefon 094 577 050. (23172)

Vând urgent Dacia 1300, an 1976, 1300 DM. Telefon 277085, 092.848.587. (25274)

Vând Dacia 1310, din 1987, preț negociabil. Telefon 268533. (25354)

Vând ieftin Dacia 1310, 1986, camion SR115, motor Saviem basculant, combină Massey Ferguson, masa 1,8 m. Telefon 168, Bocsig. (2525403)

Vând urgent tractor U-650, înmatriculat și alte utilaje agricole, stare bună, preț bun. Telefon 270599, seara. (25513)

Vând Dacii papuc, stare excelentă, 1997-1998, 3.500 DM. Telefon 092.632.241. (25505)

Vând tractor U-650, după R.K. Relații la telefon 468726. (25486)

Vând Dacia 1310, 1984, stare bună. Informații localitatea Ineu, str. M. Eminescu nr. 76. (5225407)

Vând în Ineu, disc în tiranți și semănătoare. Telefon 512489. (5225408)

Vând Ford Sierra înmatriculat, 2.500 DM. Telefon 220853. (25522)

VÂNZĂRI ELECTRO

Vând CONGELATOR CU SERTARE, COMBINĂ FRIG, FRIGIDER BOCH, garanție un an. Telefon 289667. (25453)

Vând MAȘINĂ AUTOMATĂ SPĂLAT BOCH, garanție un an. Telefon 274118. (25453)

Vând TV color Philips și mașină de spălat automată, nouă, cu 1 an garanție. Telefon 284604. (25523)

Vând diferite tipuri de televizoare color mici și mari (100 de modele), stereo, de la 900.000 lei. Telefon 211213; 094.161.486. (23153)

Vând avantajos TV color, videouri, receptoare satelit, microvele. Telefon 259339; 563027, 262616. (5224868)

Vând diverse tipuri TV COLOR, preț 700.000 lei, garanție 6 luni. Telefon 244904, orele 9-17.

Vând avantajos mașini de spălat automate Philips, Bosch, combine, lăzi frigorifice, congelatoare cu sertare, frigidere. Telefon 259339; 563027; 262616. (5224868)

Vând combină frigorifică, mare, 2 m înălțime și mică de 1,7 m, preț bun. Telefon 211491. (23235)

Vând congelator cu sertare, mare și mic. Telefon 211491. (23235)

Vând TV color stereo, teletext, telecomandă, preț convenabil. Telefon 211491. (23235)

Vând CÂNTARE ELECTRONICE și CASE MARCAT FISCALE conform legislației în vigoare (la 1.10.1999). Telefon 272727. (22874)

Vând calculatoare 686 cu Multimedia. Telefon 092.851.321, orele 15-21. (23109)

Vând Alcatel OT Easy cu hands free încorporat, 200 DM; Siemens C25, 340 DM; noi, în cutie. Telefon 092 837 712. (25412)

Vând: CELULARE: NOKIA, SONY, SIEMENS, ALCATEL. Telefon 094 577 050. (23172)

Vând diverse tipuri TV COLOR, preț 700.000 lei, garanție 6 luni. Telefon 244904, orele 9-17.

Vând diferite TELECOMENZI pentru televizor (155.000 lei), video, satelit, transformatoare linii. Telefon 092.368.868. (mp)

Vând congelator tip ladă, import, puțin folosită, 330 litri. Informații telefon 464176, 462860. (5254579)

Vând vitrină frigorifică pentru înghețată și vitrină frigorifică pentru prăjituri, 1500 DM/buc. Telefon 216043, 216040, 094.283.053. (24378)

Ocazie! Vând PC Pentium MMX AMDK6/266 3D 32 MB SDRAM 1,44 MB FDD 3,2 GB EXHDD în garanție, negociabil. Telefon 468920. (25448)

VÂNZĂRI DIVERSE

Vând BOLȚARI termoizolatori 4 modele, pavele, borduri, etc. Telefon 245689. (20375)

Vând PLASĂ GARD zincată, orice dimensiuni, PLASĂ RABITZ și CUIE CONSTRUCȚII, str. Vrabiei nr. 4. Telefon 289997, 275701, 094.558.552. (10939, 22116)

Vând LEMNE FOC, tăiate, esență tare, orice cantitate. Telefon 276488.

Vând cazan țuică, nou, 170 litri. Telefon 094.698849. (25391)

Vând pavilion apicol populat, capacitate 36 familii, miere poliforă, familii albine. Telefon 257667 sau 094.917.920. (25268)

Vindem avantajos mobilier comercial (rafturi, pulturi, mese, birouri, etc), vitrine, dulapuri frigorifice, cântare electronice și normale, masă biliard. Informații telefon 281060. (25315)

Vând haine second-hand, en-gros, Germania, pe categorii, la 25 și 50 kg, calitate excepțională. Arad, telefon 094.783.436. (22842)

Vând juninci gestante, în luna 8-9 sau fătate, rasa Holstein, la prețul de 7 milioane lei, negociabil. Informații localitatea Bata nr. 112, telefon 115 sau Arad 242119 seara. (21116)

Vând EUROBOLȚARI TERMOIZOLANȚI cu garanție 300x250x200, 3.600 lei/bucata; 1 mc - 240.000 lei. Telefon 281491; 092.381.750. (22341)

Vând mobilier pentru dotare magazin alimentar. Telefon 211131. (23081)

Vând mobilier, fotolii, canapea, dulap, balansoar, ceasuri vechi. Telefon 250209. (23243)

Vând 15 tone ceapă, negociabil. Telefon 217270. (25348)

Vând ieftin malaxor brutărie cu 2 cuve, 300 litri, tip Slatina, Șnek pentru cereale. Telefon 168, Bocsig. (2525403)

Vând căruță șraf cu roata a -5-a, nouă. Localitatea Olari, telefon 48. (5225480)

Vând masină de sifon + 6 tuburi. Telefon 536105, zilnic, între orele 8-12. (3039708)

Vând betonieră fără motor. Informații telefon 263365. (25521)

Vând afacere rentabilă. Telefon 094/523312. (25519)

Vând LEMNE FOC, tăiate, 155.000 lei/mc. Telefon 220853. (25522)

Vând cazan țuică complet, 250 DM; stație, ceas taxi. Telefon 094.253.142. (25530)

CUMPĂRĂRI TERENURI, IMOBILIARE

Cumpăr apartament, casă, vilă. Telefon 561771. (25500)

CUMPĂRĂRI DIVERSE

Cumpăr acțiuni: Arădeanca, Metalimpex, Bat, Cimvest, Astoria, Pîncotas. Telefon 094.557.938. (25413)

CERERI ȘI OFERTE DE SERVICII

FIRMĂ PARTICULARĂ angajăm TÂMPLARI calificați și PROIECTANT pentru lucrări în PAL. Telefon 284883. (22887)

SOCIETATE COMERCIALĂ TEXTILĂ ARAD angajează CONFECȚIONERE TEXTILE, punct lucru, fosta Cantină UTA. Informații telefon 275375, doamna ZICA. (25457)

„MANIVA" angajează CONFECȚIONERE și CONTROL INTERFAZIC; salarizare deosebită. Telefon 256935. (23103)

SOCOM „PIELARUL" Arad angajează: CONFECȚIONERE fețe încălțăminte calificate (mașiniste, la masă, la mașină de subțiat marginea pielii): ȘEF SECȚIE; CTC-iste. Informații telefon 236116 sau la sediul societății str. Ghiba Birta nr. 16, Arad. (22948)

MASSIMO COM IMPEX firmă de producție încălțăminte, angajează MAȘINISTE calificate și ȘEFĂ de bandă. Informații telefon 270072 sau str. Ștefan Zarie nr. 65. (25305)

„SAMSARA" angajează CASIER cu experiență și operare PC; ȘOFERI profesioniști. Informații telefon 092.249.506; 273119. (25452)

SC „MINI-MAXI" SRL angajează VÂNZĂTOARE cu experiență pentru magazinul din Arad, str. I. Antonescu bl. M 1-2, cu recomandare de la ultimul loc de muncă și cazier. Telefon 255986. (25461)

SC „DIALMA" SRL din Arad, str. Câmpul Liniștei nr. 1. angajează CONFECȚIONERE și TINERE și TINERI necalificați pentru învățarea meseriei de confecționer textil. (25471)

„M'ART VALDIMIRESCU" angajează TINICHIGIU AUTO cu experiență. Telefon 216043, 216040, 094.283.053. (25477)

Restaurantul „SALVY" angajează OSPĂTAR(E). Telefon 270772, după ora 12. (25483)

Angajăm PATISER și VÂNZĂTOARE pentru alimentară NON STOP. Telefon 280495. (25498)

COMPANIE BRITANICĂ angajează PERSONAL în domeniul relații cu publicul. Vârsta 18-25 ani, cel puțin 12 clase, ținuta profesională obligatorie și aspectul fizic plăcut. Pentru relații sunați la telefon 210779. (25484)

Angajez ELECTRICIENI calificați. Informații la telefon 210330. (25518)

SOCIETATE COMERCIALĂ angajăm VÂNZĂTOARE profil alimentar. Telefon 266211. (25504)

SOCIETATE COMERCIALĂ angajează FETE (voce plăcută și inspirație). Telefon 246302. (25525)

PRESTĂRI SERVICII

SCOALA DE ȘOFERI „BELC", curs nou, categoriile B, C, E. Casa Sindicatelor, telefon 223004, 216570. (25439)

REPARĂM MAȘINI SPĂLAT automate. Telefon 259146, orele 9-21; 094.241.398. (21040)

Executăm LUCRĂRI CONSTRUCȚII: zidării, tencuieli, fațade, acoperișuri. Telefon 273233.

MONTEZ: faianță, gresie, marmoră, granit. Găuresc beton. Telefon 230169. (25487)

REPARĂM: aragaze, boilere, mașini spălat, microunde, instalații electrice. Telefon 270098. (25520)

DIVERSE

PIERDUT legătură CHEI MAȘINĂ, zona VLAICU-UTA (Recompensă). Telefon 258095, orele 20-22. (25287)

Înscriem pentru GRĂDINIȚĂ cu predare GERMANĂ-ENGLEZĂ, B-dul Revoluției nr. 44. Telefon 279858. (25482)

Restaurantul „COME DA MAMA" Arad, Piața Avram Iancu, organizează: NUNȚI, BOTEZURI, MESE FESTIVE, capacitatea până la 100 locuri. Telefon 281095. (23257)

SOCOM „CRIȘUL" INEU, jud. Arad, str. Republicii nr. 36, telefon 511702, vinde: BAZE de PRODUCȚIE și SPAȚII COMERCIALE. Informații la sediul societății. (2525406)

TURISM

ATLASSIB

Efectuează zilnic transport de persoane în GERMANIA, AUSTRIA și FRANȚA, la prețuri accesibile cu autocare moderne.

NOU!!! ITALIA cu tranzit AUSTRIA, SUEDIA cu tranzit POLONIA și UNGARIA la BUDAPESTA.

IMPORTANT! Prin „ATLASSIB" puteți călători în toată EUROPA: BELGIA, OLANDA, DANEMARCA, FINLANDA, NORVEGIA, ANGLIA, SPANIA, PORTUGALIA.

Pentru grupuri organizate, închiriem autocare și microbuze moderne.

„ATLASSIB" efectuează servicii de mesagerie, asigurări medicale și cărți verzi.

Agențiile din centru: telefon 251871 și 252727 și AUTOGARĂ, telefon 270562.

VĂ AȘTEPTĂM, zilnic. (c. 17)

NOU!!! REDUCERI DE PREȚURI

„Pletl"

vă oferă:
zilnic spre Germania
PASSAU - REGENSBURG - NÜRNBERG - HEILBRONN - STUTTGART - KARLSRUHE - HEIDELBERG - WÜRZBURG -FRANKFURT - MAINZ - GIESSEN.

SERVICII: călătorie în autocare noi, moderne; 2 bagaje gratuite; însoțitoare de bord; o masă caldă în Ungaria.

Informații și înscrieri la AGENȚIILE PLETL: ARAD, telefon 057-252291; LIPOVA, telefon 057-561377, telefon 057-563011; TIMIȘOARA, telefon 056-200119; LUGOJ, telefon 056-359651; REȘIȚA, telefon 055-224904. (c.)

ÎNCHIRIERI

Caut să închiriez casă, apartament, garsonieră, în Lipova. Telefon 563027. (5224883)

Ofer spre închiriere apartament (ne)mobilat. Telefon 210255. (22141)

Doresc să închiriez apartament mobilat, ofer 100-150 DM. Telefon 210555. (22141)

Închiriez apartament ultracentral 45 mp, toate facilitățile pentru birou notarial, avocați sau contabili. Telefon 281929. (25419)

Ofer spre închiriere apartament 2 camere, mobilat, zona Podgoria. Telefon 223742, după ora 16. (25497)

† DECESE †

Cu profundă durere anunțăm încetarea din viață a iubitului nostru soț, tată, socru și bunic

CIOARSA NICOLAE PETRU,

în vârstă de 76 ani, pensionar CFR. Înmormântarea va avea loc azi, 23 august 1999, ora 14, de la Capela Cimitirului Eternitatea. Dumnezeu să-l odihnească! Familia îndoliată.

† SERVICII FUNERARE †

SC „NOSFERATU" SRL, str. Ghiba Birta nr. 26, telefon 270437; 094.554.874. Sprijinul de care aveți nevoie în momentele grele

NON - STOP
SERVICII FUNERARE COMPLETE.

SICRIE: diferite esențe și modele occidentale. RESPETE: pânză, mătase (seturi complete), voal. CRUCI: lemn și metal. ACCESORII: prosoape, batiste, panglică neagră, baticuri, mânere, lumânări, catafalc, sfeșnice, steag de doliu. SERVICII: spălat, îmbălsămat, îmbrăcat, transport intern și internațional; ASIGURĂM colaci, colivă, coroane, jerbe, fotografii profesionale, fanfară; ORGANIZĂM pomeni; INTERMEDIEM gratuit obținerea actelor necesare înhumării. Ofertă brad: sicriu brad, respete, cruce - 750.000 lei. TRANSPORTUL SICRIULUI LA DOMICILIU, este GRATUIT!!!. Experiența noastră, este garanția dumneavoastră! (c)

† CONDOLEANȚE †

Un ultim omagiu vecinului nostru

BIRIȘ GHEORGHE.

Condoleanțe familiei îndurerate. Asociația Proprietari, Iuliu Maniu, 12-18. (25527)

† COMEMORĂRI †

Au trecut 6 săptămâni de când ne-a părăsit cea care a fost o minunată soție, mamă și bunică

SALAI FLOAREA.

Nu vom putea să umplem niciodată golul pe care l-ai lăsat în sufletele noastre.

Se împlinește un an de când a plecat dintre noi cel mai iubit fiu, tată, frate și cumnat

DRĂGAN PETRU,

din Nădab. Cât ai trăit, te-am iubit, cât vom trăi te vom plânge. Mama, tata, fiica, sora Maria cu soțul.

(3631997)

ZANUSI DAEWOO INDESIT

CORAURA

B-dul Revoluției (vizavi de BANKPOST)
Micălaca - Piața Soarelui (vizavi de Poștă)
Tel. 259.373; 259.721; Fax: 259.884

- Ventilatoare
- Aparat aer condiționat
- Plasă de geam pentru țânțari
- Pompe submersibile, de suprafață și karna
- Furtun de udat
- Motocositoare
- Incubatoare electrice
- Folie solar de 4-10 m lățime
- Burete tapițerie, mușama, imitație de piele
- Împletitură de sârmă pentru gard
- Plasă rabitz, cuie construcții, electrozi
- Roabe, betoniere, motoare electrice
- Drujbe
- Acumulatori auto
- Hidrofoare, compresoare, aragaze, frigidere, congelatoare, televizoare
- Combine muzicale
- Gresie, faianță, adeziv pentru lipit și rostuit
- Aracet, vopsele, diluanți și lacuri

NOU!

VIZITAȚI MAGAZINUL NOSTRU DESCHIS ÎN LIPOVA, VIS A VIS DE PIAȚĂ

Produsele: electrice, electrocasnice, uz gospodăresc și agricol se vând și cu

PLATA ÎN RATE, AVANS 0.

TRANSPORT GRATUIT ÎN ORAȘ ÎN JUDEȚ, TRANSPORT GRATUIT LA CUMPĂRĂTURI MAI MARI DE 5.000.000 LEI. (5213799)

WHIRLPOOL SIEMENS BOSCH ARCTIC GAIEȘTI

Matizol

PLOIEȘTI - ROMÂNIA

Matizol prin GI MOTOR ARAD
Tel/Fax: 057/251417

S.C. MATIZOL S.A. PLOIEȘTI produce și comercializează la prețuri avantajoase:

Membrane hidroizolatoare pe bază de bitumuri modificate cu cauciuc termoplastic, care se aplică prin lipire cu flacără, la grosimi de 2-6 mm, pe suporturi diferite și presărate cu nisip sau ardezie colorată;

Membrane hidroizolatoare autoadezive pentru construcții civile și industriale, drumuri, poduri și viaducturi de șosea;

Membrane hidroizolatoare cu bitum oxidat care se aplică prin lipire cu bitum cald;

Șindrile hidroizolatoare cu ***ardezie colorată***, adaptabile la toate formele de acoperiș;

Masticuri bituminoase aditivate pentru lipire la rece;

Materiale termo și fonoizolatoare din vată minerală - **SILAN.**

Produsele noastre sunt agrementate în România prin MLPAT - PROCEMA, cât și în Germania, la "MATERIAL PRÜFUNGSAMT NORDRHEIN - WESTFALEN", iar CALITATEA acestora este asigurată prin ISO 9002.

EST TRANS CONSTRUCT

Măsura economiei tale

VINDE DIN STOC ȘI PREIA COMENZI

- Țigle import Ungaria cal. I-a tip JAMINA

- Țigle CSARDAS - 8250 lei/buc.
- Țigle TANGO - 8250 lei/buc.
- Țigle KERINGŐ - 8500 lei/buc.
- Țigle CSABAI ROȘU - 7200 lei/buc.
- Țigle CSABAI MARO - 7700 lei/buc.
- ȚIGLE HOLLAND - 6.200 lei/buc.
- COAME GLAZURATE - 36.000 lei/buc.
- FOLIE PENTRU ACOPERIȘ

- CĂRĂMIDĂ DE STICLĂ - 30.000 lei/buc.

Prețurile includ TVA

Arad, Micălaca - Calea Radnei, nr. 262. (558386)

ECOS IMPEX

DISTRIBUITOR UNIC AL PRODUSELOR PENTRU ACOPERIȘ COVERDACH Nou

DESCRIERE: sistem pentru acoperișuri din tablă de oțel aluzincată R 0,5 mm profilată și modulată, cu strat perlat sau granulat, din ardezie colorată.

GARANȚIE: în condiții corecte, 30 de ani.

DURABILITATE: circa 100 de ani.

DIMENSIUNI: Element ALFA 1185 mm X 450 mm

Element DELTA 1200 mm X 450 mm

Acoperire 2,26 elemente / mp

GREUTATE: 3 kg / buc.; cca. 6 kg / mp

Arad, Calea A. Vlaicu nr. 257 (lângă Peco Vlaicu)
Tel./fax: 057/289740

Str. Lucian Blaga, nr.2-4 INFO ROMÂNIA ION
Tel.: 280175; Fax: 281846

INFOTON ROMÂNIA

NOI DĂM TONUL COMUNICAȚIILOR

Instalații de secretariat (centrale telefonice modulare)

INFOTON 204/408 (2 linii externe 4 linii interne)/ (4 linii externe 8 linii interne)

Centrale telefonice PANASONIC (mică, medie și mare capacitate)

Faxuri PANASONIC, Af310

Telefoane PANASONIC, SIGNO

GARANȚIE 12 LUNI
SE ASIGURĂ INSTALAREA ȘI SERVICE ÎN PERIOADA DE GARANȚIE ȘI POSTGARANȚIE

Tipografia noastră vă stă la dispoziție!

EDY OPTIC LTD SRL
Arad, str. I.Rațiu nr.46
Tel/Fax: 057-251761, 289956

- afișe • pliante triptice • broșuri prezentare • documentații, prospecte • cataloage, cărți • calendare de toate tipurile • invitații, sonete • felicitări, vederi • foi cu antet • dosare • etichete simple și autoadezive • cărți de vizită • ... și multe altele!

Dacă aveți idei, noi punem pe hârtie!

Grafică deosebită, policromie, înfoliere... – toate la un preț real!

S.C. ARMOPAN S.A. Arad

Oferă:

FĂINĂ T 550
FĂINĂ T 650
FĂINĂ T 1000
TĂRÂȚE VRAC
TĂRÂȚE AMBALATE ÎN SACI

Prețuri foarte convenabile
Calitate garantată
Asigurăm transport la cerere

RELAȚII LA telefon 057/244093, 247668 FAX 289018. (5224228)

S.C. „GOSPODĂRIREA COMUNALĂ ARAD" S.A.

cu sediul în Arad Cl. Timișorii, nr. 61 angajează:

- PERSONAL PENTRU PAZĂ, la Ștrandul Neptun, cu convenție.

Condiții:

- stagiul militar satisfăcut
- vârsta, 20-35 ani
- de preferință, practicanți ai unei discipline sportive

Relații, la sediul societății, la administrația ștrandului sau la telefon 281157. (5224239)

REGIA AUTONOMĂ ADMINISTRAȚIA ZONEI LIBERE CURTICI ARAD

ORGANIZEAZĂ LICITAȚIE PUBLICĂ pentru concesionarea de terenuri în Zona Liberă Curtici Arad

Licitația va avea loc la data de 08.10.1999, ora 10, la sediul R.A. Administrația Zonei Libere Curtici Arad, situat în Arad, Bd. Revoluției nr. 81, pentru concesionarea de terenuri pe o perioadă de maximum 50 ani.

Solicitanții vor depune la sediul R.A. Administrația Zonei Libere Curtici Arad, cererea de participare, care va cuprinde următoarele: numele/denumirea solicitantului/firmei; adresa exactă, sediul și numărul de telefon/fax/telex etc.; suprafața de teren solicitată; activitățile ce urmează a se desfășura; durata de timp pentru care se solicită concesionarea.

Documentația necesară participării la licitație se poate obține, începând cu data de 03.09.1999, de la sediul Administrației Zonei Libere Curtici Arad, contra sumei de 485 USD, plătibilă în contul regiei nr. 251100996004623 deschis la Banca Română pentru Dezvoltare SA, Sucursala Arad.

Taxa de participare la licitație este de 400 USD.

Pentru informații suplimentare vă rugăm să ne contactați la sediul R.A. Administrația Zonei Libere Curtici Arad, 2900 Arad, Bd. Revoluției nr. 81, sau la tel./fax: 057/282434; 057/285458.

(5224242)

AUTOMOBIL CLUBUL ROMÂN

Filiala Județeană Arad, Vinde prin licitație publică:

1. Autoturism DACIA 1310, an fabricație 1989, în stare de nefuncționare la prețul de pornire de 6,5 mil. lei (fără TVA);

2. Autoturism ARO 243, an fabricație 1990, în stare de nefuncționare la prețul de pornire de 8,0 mil. lei (fără TVA);

Licitația va avea loc în data de 08.09.1999, ora 10, la Atelierul A.C.R. din ARAD, str. Poetului nr. 54, tel. 057/277777.

Participanții vor achita o taxă de participare de 50 mii lei.

Pentru autoturismele solicitate se va achita 10% din valoarea de începere a licitației.

Informații la tel. 057/281445 sau 092382734 (Director Filială Județeană Arad VICTOR JUCU). (5224238)

MEDIASOFT

Arad, str. Av. Ioan Sava nr. 5, tel/fax 057/255886

Organizează CURSURI

- De **calificare-perfecționare** în meseriile:

1. Operator pe calculator și rețele de calculatoare dimineața - 7 septembrie, după masa - 1 septembrie
2. Secretară (prelucrare documente pe calculator) după masa - 9 septembrie
3. Contabil (teorie și aplicații pe calculator) după masa - 7 septembrie
4. Programator ajutor - după masa - 10 septembrie

- De **instruire** în:

1. Utilizare Word - (tehnoredactare) - 9 septembrie
2. Utilizare Excel - (calcul tabelar) - 30 august
3. Proiectare asistată (AutoCad) - 4 septembrie

Plata în rate

Cursuri autorizate, diplome calificare, perfecționare eliberate de **MINISTERUL MUNCII.**

(5224236)

BANCA ROMANA PENTRU DEZVOLTARE
GROUPE SOCIÉTÉ GÉNÉRALE
Sucursala Județeană ARAD
Bd. Revoluției nr. 5-7
Telefon 253280

ADEVĂRUL

COTIDIAN INDEPENDENT ARAD

Anul XI, nr. 2778

Marți, 24 august 1999 ● 16 pagini ● 1400 lei ● e-mail: adevarul@net.ro

BRAT Publicație auditată în semestrul I 1998.

Tiraj mediu zilnic vândut: 35.948

WEST BANK

DOBÂNZI PRACTICATE LA DISPONIBILITĂȚI ȘI DEPOZITE ÎN LEI PERSOANE FIZICE ȘI JURIDICE începând cu data de 18.08.1999

1. Disponibilități la vedere 10%/an

Depozite	Persoane fizice Min. 500,0 mii lei	Persoane juridice min. 10,0 mil. lei
7 zile	-	42%
15 zile	-	45%
1 lună	58%	50%
2 luni	59%	51%
3 luni	60%	52%
6 luni	55%	55%
9 luni	55%	55%
1 an	55%	55%

F.M.I. ȘI B.M. - PERICOLE PENTRU SUVERANITATEA NAȚIONALĂ

Parlamentul s-a adunat în sesiune extraordinară pentru a hotărî, la inițiativa talibanilor puterii, restituirea fostelor proprietăți. Este o acțiune negândită, riscantă, care poate fi în favoarea a circa 1% din populație dacă ne gândim că înainte de 1945, 5% din populația țării deținea 90% din patrimoniul devenit național.

Pe de altă parte această retrocedare dacă se va face, va fi suportată de restul populației, și așa sărăcită, în favoarea unor foști proprietari sau descendenți ai acestora, care vin să huzurească pe spinarea creatorilor valorilor materiale.

De asemenea, această condiție nu a fost pusă nici de organismele politice și financiare internaționale, pentru că dreptul la proprietate este sfânt, iar restituirile după 50-60 de ani reprezintă cu totul altceva. Ce restituire se mai poate face să zicem în cazul UTA-ei, Indagrara sau platforma fabricii de mobilă, unde s-au construit hale noi și au fost aduse mașini și instalații? Același lucru este valabil și în agricultură.

Este o sesiune absolut ilegală, care sfidează bunul simț și aduce atingeri grave situației disperate a poporului român.

Noi la ora actuală ca țară, suntem cotați tot la limită. La limita posibilităților de plată și acest lucru nu este în măsură să atragă investitori străini sau să ne favorizeze pe piața liberă de capital. Orice țară care se respectă fuge ca „dracul de tămâie" de F.M.I. și Banca Mondială, pentru că aceste organisme financiare intervin în momentul în care economia țării respective nu mai poate sta în picioare. Este drept că prin intrarea primei tranșe de 73 milioane de dolari, din acordul cu FMI, guvernul a mai primit puțin oxigen, pentru a face față convulsiilor sociale și plății unor datorii externe scadente. Dar FMI este un creditor de ultimă instanță, pentru că apelarea la această organizație ca și la Banca Mondială presupune renunțarea la libertatea decizională a guvernelor.

D. ZĂVOIANU

(Continuare în pagina 6)

Ieri, într-o ședință extraordinară

Guvernul a aprobat Ordonanța privind impozitul pe venitul global

PENSIILE ȘI VENITURILE DIN AGRICULTURĂ NU VOR FI IMPOZITATE

- Pag. 4

Premiile de fidelitate „Adevărul" pe luna august

ȘANSA A SURÂS EGAL ABONAȚILOR DIN MUNICIPIU ȘI CELOR DIN LOCALITĂȚILE JUDEȚULUI

▼ ***Invitatul principal al tragerii la sorți din această lună a fost* dl. AUREL DAMIAN, directorul S. C. RECONS S. A. Arad ▼ *Cinci dintre cei zece fericiți câștigători ai premiilor în valoare de câte o jumătate de milion de lei fiecare sunt din Arad, iar ceilalți cinci din localitățile Curtici, Caporal Alexa, Archiș, Pecica și Chișineu Criș.***

- Amănunte în pag. 3

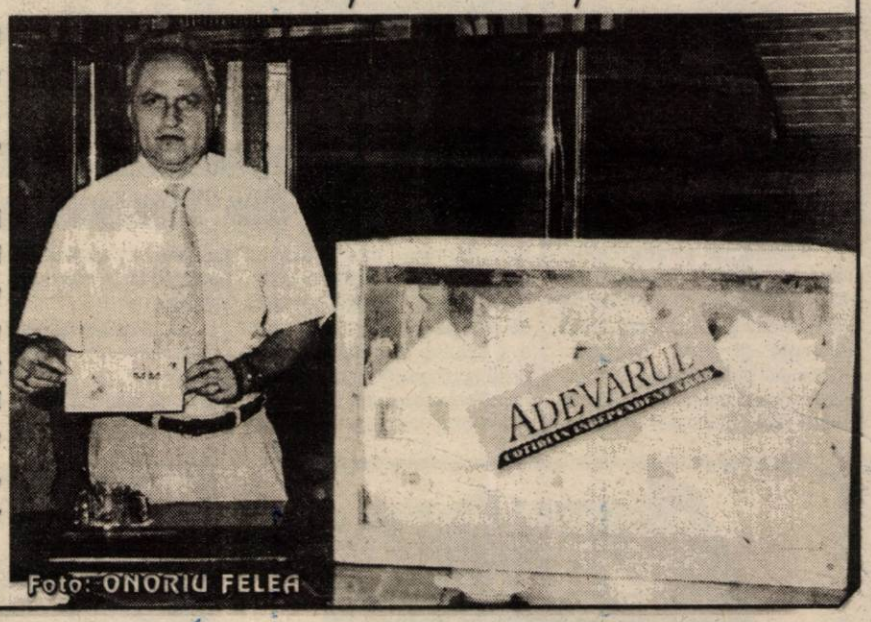

UȘI ȘI FERESTRE DIN ALUMINIU ȘI P.V.C. GEAM TERMOPAN
ALGLASS
MOBILIER LA COMANDĂ
FIRME ȘI RECLAME
STR ROȘIORI 26
TEL/FAX/ 057/289053

PREȚURI DECENTE la tâmplarie din ALUMINIU
SERGIU-GEANINA
Vă oferă
● Tâmplărie aluminiu din import și românești
● P.V.C. și geamuri termopan
● Rolete și jaluzele
Telefon: 279699; 092292559
Arad, Str. Voinicilor, Nr. 34.

ULTIMELE REGLEMENTĂRI PRIVIND CIRCULAȚIA RUTIERĂ

Date fiind solicitările mai multor cititori privind ultimele reglementări legate de circulația rutieră - ultimele, adică cele cu aplicabilitate din 14 martie a.c. - republicăm astăzi, în rezumat, aceste reglementări, cum au rezultat ele din interviul realizat cu dl. colonel TEODOR LUPȘA, șeful Serviciului circulație din cadrul Inspectoratului Județean de Poliție.

Pag. 5

REFORMA DIN ÎNVĂȚĂMÂNT ESTE, DE FAPT, O TRIPLĂ RESTAURAȚIE

◆ *interviu cu* **GHEORGHE DUMITRAȘCU,** *senator* **PDSR**

pag. 8

EMIL PUTIN CERE CAPUL LUI SERGIU CUNESCU

Pag. 6

S.C. FOX S.R.L.
Mari reduceri de prețuri
15.07-15.09
Str. Andrei Șaguna nr. 133
Tel: 281.492, 280.389

MOBIL VENEȚIA
■ MOBILIER MODERN LA COMANDĂ
■ AMENAJĂRI SPAȚII COMERCIALE
■ MATERIALE IMPORT
■ CALITATE SUPERIOARĂ
STR. VIȘINULUI NR. 74
TEL: 057/224885
092/777361

CALENDAR

◆ Astăzi, Soarele răsare la ora 6 și 28 de minute și apune la ora 20 și 7 minute.

◆ Au trecut 236 de zile din acest an. Au mai rămas 129 de zile până în 2000!

◆ **Praznicul zilei: Biserica ortodoxă**: Sfântul Eutihie, ucenicul Sfântului Apostol și Evanghelist Ioan; **Biserica romano-catolică**: Sfântul Bartolomeu, Apostol; **Biserica greco-catolică:** Sfântul Mucenic Eutihie, ucenicul Sfântului Apostol Ioan.

A venit BARZA!

La Arad: Betea Adrian Antoniu, Andronic Emilian, Melik Rafaela Emanuela, Flueraș Andreea Teodora, Tomșa Laura Ionela, Mateuț Denis Roberto, Bănică Larisa Andreea, Cinteză David, Crișan Laura, Diaconescu Darius Iulian, Covaci Ilie Cosmin, Roștaș Ovidiu.

La Chișineu-Criș: Covaci Avina Florina, Sârb Larisa Gabriela, Pecican Simona, Töröcsik Alexandru.

La Lipova: Bodnar Adelin Ionuț, Covaci Mădălina, Dumitrean Alexandru, Criste Emanuela.

HOROSCOP

Marți, 24 august

BERBECUL (21.03-20.04). Eventualele schimbări care se prefigurează la locul de muncă nu trebuie nicidecum să vă alarmeze, ele fiind firești în actualul context și neamenințându-vă în nici un fel poziția.

TAURUL (21.04-20.05). Din cauza influențelor negative exercitate de planete, îndeosebi de Saturn și Neptun, o parte din obiectivele dvs. nu se pot realiza acum, indiferent ce veți face.

GEMENII (21.05-20.06). Aveți parte de o zi grozavă. Nimeni și nimic nu vă poate strica buna dispoziție. Aveți parte de evenimente și clipe fericite.

RACUL (21.06-22.07). La serviciu, nu vă așteaptă o zi prea liniștită. Va exista agitație în jur și vă veți confrunta cu situații complicate, cărora, doar prin mobilizare le puteți face față.

LEUL (23.07-22.08). Nu vă prea împăcați cu munca, mai degrabă vă stă gândul la distracții, deși aveți atâtea probleme de rezolvat.

MOCHETA
Arad, Piața Gării
Telefon 235221
Vinde și montează mochetă la prețuri cu o reducere de 10-20%

FECIOARA (23.08-22.09). Faceți un efort și ocupați-vă cu seriozitate de chestiunile care intră în atribuțiile dvs., căci în acest moment nimeni nu este dispus să facă treaba în locul dvs., indiferent cât ați insista.

BALANȚA (23.09-22.10). Partenerul nu se mai mulțumește doar cu vorbe dulci și s-a săturat de promisiunile făcute, dar neonorate. Numai trecând la acțiune veți reuși să-i recâștigați încrederea.

SCORPIONUL (23.10-21.11). Superficialitatea de care dați dovadă vă poate pune în situații neplăcute, din care veți ieși cu destulă dificultate.

SĂGETĂTORUL (22.11-21.12). Evitați excesele din orice fel și gospodăriți-vă cu grijă banii. Limitați cheltuielile la strictul necesar și, dacă bugetul vă permite, puneți și ceva deoparte, căci în curând vă vor prinde bine banii economisiți.

CAPRICORNUL (22.12-19.01). În ultimul timp i-ați făcut partenerului numeroase promisiuni, însă se pare că ați „uitat" să le onorați. Ar fi cazul să faceți acest lucru în această zi.

VĂRSĂTORUL (20.01-19.02). La serviciu, relațiile cu superiorii și colaboratorii au o evidentă tendință de ameliorare și neînțelegerile dispar. Atmosfera care se instalează are un efect benefic asupra psihicului dvs.

PEȘTII (20.02-20.03). Intențiile dvs. au momentan puține șanse de concretizare, mai ales din cauza obligațiilor ce vă revin și pe care, vrând-nevrând trebuie să le îndepliniți.

VREMEA

Vremea va fi frumoasă, răcoroasă noaptea și dimineața. Cerul va fi degajat. Vântul va sufla în general slab.

Temperaturi maxime: 23 la 26°C.
Temperaturi minime: 9 la 12° C.

Meteorolog
PETRU DĂNUȚ

„Adevărul" vă ascultă

La telefonul dimineții, 280944, între orele 9,00-12,00

Invazie de omizi. D-na Malic Elisabeta din Zimand ne-a sesizat că la dânsa în localitate omizile s-au înmulțit îngrijorător. „Intră peste tot, nu mai știm ce să ne facem. Primăria trebuie să ia măsuri, că altfel, or să ne mănânce omizile de vii!" ne-a mărturisit cititoarea noastră.

Lucru de mântuială. Dl. Sergiu Rusu, de pe strada Hunedoarei din Arad ne-a spus că în urmă cu ceva vreme, s-au efectuat pe stradă săpături la canalizare. Până aici toate bune și frumoase numai că ,după ce și-au zis muncitorii că au terminat treaba, au plecat lăsând în urma lor un șanț în mijlocul străzii! Am tot sunat la RAAC să vină să finalizeze lucrarea. Cei de la apă cu care am vorbit s-au făcut că... plouă. Acum s-a spart și o conductă în dreptul imobilului cu numărul 36. Se infiltrează apa în fundația caselor, într-un cuvânt: probleme. Și, ca să fie făcut lucru temeinic, zi de zi piatra de caldarâm se împuținează, că deh, unii s-au gândit că n-ar fi rău să-și refacă un pic pavajul din curțile lor..." ne-a mai spus dl. Rusu. Fără comentarii!

Redactor de serviciu,
N. O.

La telefonul după-amiezii, 280003, între orele 15,00 - 18,00

Trași la răspundere. Mai mulți cititori din satul Baia, comuna Vărădia de Mureș, au sunat la redacție extrem de revoltați. „De aproape două luni, aproape zilnic se întrerupe curentul electric. Dar nu așa, o dată sau de două ori, ci chiar de 20 de ori într-o zi. Am ajuns la exasperare! Câțiva locuitori au fost nevoiți să ducă la reparat frigiderele, televizoarele, care s-au defectat din cauza întreruperilor inopinate. Pe acestea cine o să ni le plătească. Așa să știe conducerea CONEL Arad: ceea ce se întâmplă acum în satul nostru cu furnizarea energiei electrice este bătaie de joc. Așteptăm ca vinovații să fie trași la răspundere!".

Să vorbească faptele! Dl. Stoica Gheorghe, din Arad, este nemulțumit de felul în care sunt marcate trecerile de pietoni în cartierele municipiului. „În multe locuri, dacă nu o iei la fugă, te calcă mașinile. Ne dăm mari că avem civilizație. Cel puțin mai marii orașului asta zic. Păi, dacă este așa, să vorbească faptele!".

Redactor de serviciu,
N. O.

ALO, AMBULANȚA!

Băutura

■ Duminică noaptea în jurul orei 1,00, Serviciul de ambulanță a fost solicitat pe Ștrandul Neptun. K.I., 24 de ani, în stare de ebrietate a avut nevoie de ajutorul cadrelor medicale. A fost transportat la Spitalul județean.

Agresiune

■ În urmă cu o seară, R.G., a fost transportat de urgență la spital, din P-ța Română. A suferit o contuzie cerebrală.

Informațiile ne-au fost furnizate de către d-na Irina Istrate, asistentă în cadrul Serviciului de ambulanță.

MADIANA MICAN

Scopuri dubioase

● În aceste zile a fost reținut de către gardienii publici de serviciu în obiectivul S.C.I.L. și predat organelor de poliție pentru continuarea cercetărilor Novac Moise, din Zărand, care a pătruns în incinta societății cu scopuri dubioase.

● În Piața Miorița a fost depistat și predat organelor de poliție Gyorke Dionisie din Cristuru Secuiesc, județul Harghita, care a sustras bani de la un cetățean, fiind recunoscut ulterior de păgubit.

● Au fost verificate chitanțele de la vânzătorii ambulanți, în urma cărora au fost sancționați Boariu Olimpia și Lucaciu Rodica, ambele din Arad, care vindeau pepeni verzi în fața Pieței Fortuna și Roman Dimitrie, care comercializa produse alimentare fără a avea acte de proveniență a mărfii.

● Pentru trecere pe spațiul verde au fost sancționate contravențional, conform HCL 71/97, următoarele persoane: Zarzu Rodica, Nagy Cecilia, Petrișor Mariana, Apostol Dumitru, Zsabo Monica, Trifa Constantin, din Arad și Juja Aurel, din jud. Bacău.

● Pentru că au circulat cu bicicleta pe trotuar, au fost sancționați conform HCL 71/97 următorii: Vidican Traian, Rotariu Daniel, Peter Marius, Silindean Lucian - toți din Arad și Cătu Cosmin, din Timișoara.

● Conform Legii 61/91 au fost sancționați Timiș Gheorghe din Borșa, pentru refuz de legitimare și Aslău Constantin, din Arad, pentru injurii aduse gardienilor publici de serviciu, ne-a mai informat dl. Ioan Klein, șeful Corpului gardienilor publici al județului Arad.

N. OPREAN

UTILITARE

• PIEȚE, TÂRGURI

Astăzi este zi de piață la Sebiș, Almaș, Apateu, Semlac, Sântana, Șilindia, Vârfurile. Târguri săptămânale se desfășoară astăzi la Chișineu Criș, Almaș, Șilindia și Vârfurile (sat Avram Iancu - Tăcășele).

Mâine, miercuri, va fi zi de piață la Pâncota, Beliu, Buteni, Șiclău, Macea, Vânători, Pecica, Șiria și zi de târg la Beliu și Buteni.

• FARMACIA DE SERVICIU

În noaptea de marți spre miercuri este de serviciu, cu program non-stop, farmacia **„Gențiana"**, Aleea Muncii bl. 5, telefon 288777.

Farmacia **„Crai Nou Alfa"**, situată la parterul blocului 68, cartierul Alfa, telefon **277644** și **„Noua Farmacie"**, strada Andrei Șaguna nr. 15, telefon **948**, sunt de serviciu cu program non-stop.

• CONSULTAȚII ȘI TRATAMENTE CU PROGRAM NON-STOP

Cabinetul „Apollonia", situat la parterul blocului din spatele Casei Albe (zona Gării), str. Miron Costin nr. 13, sc. A, ap. 1, tel. 251225, efectuează tratamente injectabile (intramuscular și intravenos), aerosoli, E.K.G., ecografie și analize laborator.

• CABINET STOMATOLOGIC

Cabinet stomatologic privat, Bd. Revoluției nr. 62 (vizavi de Biserica Roșie), telefon **256665**, deschis zilnic între orele 8,00-12,00 și 14,00-20,00, iar sâmbătă și duminică între orele 9,00-21,00.

• ÎNTRERUPERI DE CURENT

În municipiu: Bd. Iuliu Maniu între CONEL și Ineului (numerele impare). **Miercuri:** Cartier Micălaca, Bl. 358, 359, 360, 362, 364, 355, 366, 367.

În județ nu sunt programate întreruperi de curent.

Și arădenii pot apela la

Centrul de diagnostic și tratament pentru alergii și astm bronșic din Timișoara

Recent, pe **strada Timiș, nr. 14, din Timișoara** s-a deschis un inedit **Centru de diagnostic și tratament pentru alergie și astm bronșic**. Cabinetul beneficiază de serviciile medicului primar alergolog dr. Ionel Dinu, specialist în domeniu, membru al Academiei Europene de imunologie și alergiologie și al Societății germane de alergologie. Aparatura, reactivii, soluțiile și vaccinurile sunt puse la dispoziție de Societatea româno-olandeză HALCIS. Controlul testelor prin cercetarea anticorpilor în laborator conduc la un diagnostic cât mai precis.

În ceea ce-i privește pe arădenii interesați, aceștia pot afla amănunte sau se pot programa la nr. de telefon **056/221413**.

C.T.

DE SUFLET...

D-na Oniță Daniela, 41 ani, cu o fetiță de 7 ani, solicită binevoitorilor un loc de muncă. Dânsa este dispusă să îngrijească copii sau bolnavi, în schimbul unui loc unde să stea și ea și fetița, mâncare și dacă e posibil un salar de 150.000 - 200.000 lei pe lună. Dar se poate și fără această sumă de bani. Cei interesați sunt rugați să o caute pe d-șoara Zsigo Daniela, ospătar la Cofetăria Tineretului.

COOPERATIVA DE CREDIT BANCA POPULARĂ

MINERVA

oferă următoarele dobânzi la depozite:

termen 1 lună	67%
termen 3 luni	70%
termen 6 luni	72%
termen 9 luni	72%
termen 12 luni	72%

Pentru informații suplimentare vă puteți adresa la sediul nostru din Piața Spitalului de copii, bl. H, la parter, sau la telefon 057/255229.

(5224245)

ADEVĂRUL
COTIDIAN INDEPENDENT ARAD
Editor: S.c. ADEVĂRUL s.r.l. Arad
● COD FISCAL R 1681938 ● COD SICOMEX 19.604 ● CERTIFICAT J 02/1886 din 31 X 1991 ● COD SIRUES 020956601 ● ISSN 1220 - 7489

Redacția și administrația: 2900 Arad, Bd. Revoluției nr. 81. **Telefoane:** SECRETARIAT - **281802**, fax **280655, 280625**; ADMINISTRAȚIE - CONTABILITATE- **281797**; MICA PUBLICITATE - **210775**. MAREA PUBLICITATE - **280904**; CLUBUL PRESEI - **280989**.

Consiliul de administrație: DOREL ZĂVOIANU (președinte) **telefon 281802, 280625**; ȘTEFAN TABUIA (vicepreședinte) **telefon 210776**; MIRCEA CONTRAȘ (redactor-șef) **telefon 281802, 280854**; NICU COJOCARU (director comercial) **telefon 280904**; DOREL BARBU (contabil-șef) **telefon 281797**.

Colegiul de redacție: MIRCEA CONTRAȘ (redactor-șef), AUREL DARIE (secretar general de redacție) **telefon 281802, 280854**; MIRCEA DORGOȘAN (șef secție actualități); telefon 281855; 280003; IOAN IERCAN (șef secție politică), telefon 280943; DORU SAVA (șef secție social-economic), telefon **281738**; VASILE FILIP (șef secție cultură-învățământ), telefon **281855; 280003**; ALEXANDRU CHEBELEU (șef secție sport), telefon **281701**; SORIN GHILEA (șef secție tineret) **telefon 281855, 280003**; MARCEL CANCIU (șef secție foto), telefon **280943**; NICU COJOCARU (șef secție publicitate) telefon/fax: **280904**.

Tiparul executat la Imprimeria S.C. MEDIAGRAF S.A. ARAD, str. Feleacului F.N., telefon 250902, fax 250920.

AU PLECAT DINTRE NOI

✝ **Sfara Vasile (1929); Ienciu Coroiu Mircea (1947); Bogdan Martina Ana (1911); Ciceu Lazăr (1923); Rudolf Iolan (1920); Căpitan Aurel (1933); Cioarsă Nicolae Petru (1923); Haycu Andrei (1931); Drăgan Florița (1922); Fericel Catalina (1922); Crucean Letiția (1908); Subota Rafenuța Camelia (1927); Costuț Gligor (1928); Barabaș Susana (1934); Giurgiu Iosana (1910).**

CINEMATOGRAFE

Dacia: După faptă și răsplată (SUA) 9,30; 11,45; 14; 16; 18; 20

Mureșul: Cum să devii newyorkez (SUA) 10; 12; 14; 16; 18

Arta: Gorila Joe (SUA) 15; 17; 19

Sala mică: Întâlnire cu Joe Black (SUA) 15; 18

Grădina de vară: Gorila Joe (SUA) 21,00

Progresul: 007 și imperiul zilei de mâine (SUA) 18,00

Echipa de serviciu
IOAN TULEU
-secretar de redacție.
Bianca Felea,
Adela Homorâceanu,
Ioan Leac,
Dina Rujan,
Ramona Vidulescu
– tehnoredactare computerizată.
Ioana Frățilă,
Doina Jurcă,
Aurica Telcian,
Daniel Vizitiu
– corectură.

CURSUL VALUTAR*

– VALORI ÎNREGISTRATE IERI, 23 AUGUST 1999

Denumirea valutei	BNR	BCR		BRD		BIR		Banca Agricolă		Banca Transilvania		Bursa neagră	
		C	V	C	V	C	V	C	V	C	V	C	V
Dolar	16114	16025	16175	16000	16160	15675	16135	16000	16120	15750	16145	15900	16000
Marca germană	8760	8660	8918	8675	8833	8480	8850	8500	8810	8570	8820	8500	8600

PREȚUL AURULUI

BANCA NAȚIONALĂ. Pentru gramul de aur de **24K:** prețul cu ridicata - 133.899 lei, iar prețul de achiziție - 120.509 lei. Prețuri valabile ieri.

PIAȚA NEAGRĂ - Aur 14 K cumpărare: 75.000 lei/g, vânzare: 95.000 lei/g.

Aur 18 K cumpărare: 100.000 lei/g, vânzare: 130.000 lei/g.

Pe drumul E 671

GREȘELI ÎN TRAFIC SAU LOC BLESTEMAT?

Periodic, pe drumul E 671 Arad - Oradea, aproape de intersecția cu localitatea Livada, pot fi văzute mașini de mică și mare tonaj ieșite de pe carosabil, de o parte și de cealaltă acestuia. De vină par a fi oboseala la volan, inadaptarea vitezei la condițiile de trafic, în această zonă fiind o curbă bine semnalizată totuși cu vizibilitate foarte bună.

Șoferii obosiți, grăbiți și neatenți, au reușit să decojească și să rupă, câțiva duzi de pe marginea șoselei sau să „recolteze" porumbul de pe marginea șoselei, pe o rază de 20 m.

În ultimele 10 zile, s-au înregistrat patru astfel de incidente, două autotrenuri, o dacie și cisternă ieșind de pe partea carosabilă, trei dintre ele vizând același „loc de parcare" adică lanul de porumb.

Ieșirile de pe carosabil se pare că nu sunt singurele incidente din această zonă. Pe lângă accidentele mai ușoare sau mai grave, unii șoferi constată că în această zonă apar diferite defecțiuni tehnice sau pene de cauciuc la autoturismele pe care le conduc.

Unii localnici ai Livezii spun că ar fi vorba de un blestem dar nimeni nu vrea să vorbească despre aceasta. Câțiva copii spun că au auzit că ar fi vorba de blestemul unui om, mort fără lumânare, fiind victima nevinovată a unui accident de circulație. Interesant, nu?

COMUNICAT PRIVIND STADIUL ACȚIUNII ASOCIAȚIEI PENTRU PROTECȚIA CUMPĂRĂTORILOR DE AUTOTURISME LA CURTEA PENTRU DREPTURILE OMULUI DE LA STRASBOURG

A.P.C.A. București a primit un comunicat al Curții pentru Drepturile Omului de la Strasbourg, scrisoare care a fost ca un balon de oxigen pentru toți membrii asociației - ne-au furnizat surse din cadrul conducerii Asociației. Din acest comunicat rezultă că, Curtea a întreprins examinarea admisibilității cererii asociației, la data de 15.06.1999. Curtea, ca urmare a acestei analize a solicitat din partea asociației prezentarea unor documente suplimentare, care, ca urmare a acțiunilor asociației, au ajuns la destinație la data de 15.07.1999. De asemenea, Curtea a solicitat un avocat din partea asociației, în cazul recurgerii la un proces.

La data de 4.07.1999, în Aula Facultății de Drept din București, a avut loc Adunarea Generală a Asociației, prilej cu care s-au ales noile organe de conducere, respectiv comitetul de conducere și comisia de cenzori, toți cei propuși fiind aleși cu unanimitate de voturi. Cu prilejul acestei adunări, s-a prezentat celor din sală conținutul actului de la Strasbourg, făcând un apel călduros către toți membrii asociației de a se uni în jurul comitetului, pentru a lupta împreună în vederea obținerii dreptului de proprietate așteptat de mulți ani.

De asemenea, noul comitet ales a definitivat toate lucrările solicitate de Curtea pentru Drepturile Omului de la Strasbourg pe data de 15 iulie 1999, așa cum s-a hotărât de Adunarea Generală.

PROGRAM ROMÂNO-DANEZ ÎN DOMENIUL AGRICULTURII

Oficiul județean de consultanță agricolă, în colaborare cu Asociația fermierilor din Danemarca și Asociația fermierilor privați din România vor lansa miercuri un program româno-danez în domeniul agriculturii. Directorul Oficiului de consultanță dr. ec. Alexa Gheorghe, a declarat: „Programul cuprinde trei obiective pentru județul Arad: îmbunătățirea și dezvoltarea serviciilor de consultanță agricolă, crearea unui laborator pentru analiza produselor agrozootehnice și constituirea formelor asociative în agricultură."

În zilele de 26-27 august va avea loc instruirea consultanților lideri de grup care vor lucra în cadrul acestor proiecte, la sediul SC Arbema.

D.S.

Premiile de fidelitate „Adevărul" pe luna august

ȘANSA A SURÂS EGAL ABONAȚILOR DIN MUNICIPIU ȘI CELOR DIN LOCALITĂȚILE JUDEȚULUI

În peisajul presei scrise românești actuale, cotidianul „Adevărul" din Arad reprezintă o excepție - una fericită - având un tiraj mediu zilnic vândut (certificat de Biroul român de audit al tirajelor) de aproape 36.000 exemplare. Un tiraj de invidiat chiar de către multe cotidiane centrale, performanța fiind rezultatul efortului permanent de a adapta structura și conținutul ziarului la nevoile de informare și cerințele cititorilor cât și profesionalismului echipei redacționale, concretizat în puterea de a răspunde prompt și obiectiv acestor solicitări. Numărul mare de abonați la „Adevărul" - peste 30.000 - este semnificativ în acest sens. Pe de altă parte, acestei constante categorii de cititori redacția noastră îi oferă condiții deosebit de avantajoase în contractarea abonamentelor, astfel încât cititorii noștrii cei mai fideli să poată realiza importante economii bănești. În plus, tuturor abonaților le oferim posibilitatea de a câștiga, lunar, zece premii de fidelitate în valoare de 500.000 lei fiecare.

Interesul crescând pentru concursul nostru a făcut ca pentru tragerea la sorți a lunii august să sosească pe adresa redacției „Adevărul" aproape 12.000 de taloane completate corespunzător. Ieri, la sediul redacției noastre a avut loc festivitatea desemnării, prin tragere la sorți, a câștigătorilor, invitat principal fiind în această lună domnul **AUREL DAMIAN**, director general al S.C. RECONS S.A. Arad. Ca invitați au participat domnul **ILIE TRIPA**, adjunct al șefului Oficiului județean de Poștă Arad și doamna **ELENA SĂLĂJAN**, referent în cadrul aceleiași instituții. După verificarea și introducerea în urnă a taloanelor de concurs a urmat procedura tragerii la sorți, în urma căreia cele zece premii, în valoare de câte o jumătate de milion de lei fiecare, au revenit următorilor abonați:

1) JUGAN FLOAREA - Arad, str. Ghioceilor nr. 15,

2) VĂRȘENDAN TEODOR - Curtici, str. Closca nr. 15

3) RAȚIU DUMITRU - Arad, str. Diaconu Coresi nr. 35

4) GURBAN CIPRIAN - sat Caporal Alexa nr. 253

5) GROZA AURICA - com. Archiș nr. 149

6) MOISE GHEORGHE - Pecica nr. 222

7) SCHELL CONSTANTIN - Arad, P-ța UTA, bl. U5, sc. C, ap. 13

8) COSMA ELISABETA - Chișineu - Criș, str. Cuza Vodă nr. 25

9) ȘIRENIAN IONEL - Arad, Bd. Iuliu Maniu nr. 12-18, sc. B, ap. 6

10) MĂRUȘTER RIVERA - VINTILĂ - Arad, str. Oltului nr. 31

Cei zece fericiți câștigători sunt invitați joi, 26 august, ora 12, la sediul redacției „Adevărul" pentru a-și ridica premiile pe baza buletinului de identitate și a chitanței - abonament valabilă pe luna în curs.

M. CONTRAȘ

CERCETAȚI ÎN STARE DE LIBERTATE

În urma măsurilor specifice întreprinse, a fost identificat și este cercetat în stare de libertate TITTI PAVEL, de 15 ani, din Ciumeghiu, județul Bihor, care a fost depistat în Gara Arad, în timp ce a sustras portmoneul lui Tolan Dumitru, de 44 ani, din Șimand, comunică Biroul de presă al IPJ Arad. Au fost prinși în flagrant în timp ce sustrăgeau tablă de pe barăcile parcului petrolier Șeitin, Rusti Traian, de 28 ani, din Șeitin și Scuturici Luca, de 24 ani, din Teleiu, județul Bistrița-Năsăud adaugă același sursă. Prejudiciul a fost recuperat.

DUMINICĂ, DOUĂ ACCIDENTE, ACEEAȘI CAUZĂ: NEATENȚIA LA VOLAN

În 22.08.a.c., în jurul orelor 4,00, pe raza localității Felnac, Țicală Petru-Adrian, de 21 ani, din Felnac, în timp ce conducea autoturismul 2-AR-8033, din cauza neatenției a pătruns pe contrasens, unde a intrat în coliziune cu autoturismul NCD-143, condus regulamentar din sens opus de Bănățan Lucian-Ioan, de 19 ani, din Sâmpetru-German comunică Poliția. În urma impactului, au fost ușor accidentați Duranca Călin, de 19 ani, din Felnac și Moț Cosmin, de 19 ani, din Arad, pasageri în cel ce-al doilea autoturism.

În aceeași zi, în jurul orelor 23,30, pe raza localității Seleuș, Măduța Sorin, de 21 ani, din localitate, în timp ce conducea autoturismul 4-TM-2710, din cauza neatenției, a pătruns pe celălalt sens de circulație, unde a intrat în coliziune cu autoturismul AR-03-HXS, condus regulamentar de către Seredan Dănuț, de 20 ani, din aceeași localitate informează același sursă. În urma impactului a fost accidentat ușor Turcu Iulian, de 20 ani, pasager în cel de-al doilea autoturism.

Pentru nerespectarea legii mediului

AMENDĂ DE 35 MILIOANE LEI...

Recent, inspectorii Agenției de protecție a mediului (APM) Arad au depistat o serie de nereguli la societatea comercială Compex SRL Arad.

Astfel, unitatea amintită - care se ocupă cu prelucrarea primară a lemnului - funcționa fără autorizație de mediu. În plus - sau poate tocmai de aceea - în zonă se depozitau neautorizat tot felul de deșeuri, noxele evacuate depășind limitele legale admise de reglementările în vigoare.

Pentru neregulile descoperite, APM a sancționat societatea cu o amendă de 35 milioane lei.

C. T.

ACCIDENT GRAV LA NĂDLAC

În data de 22.08.a.c. în jurul orelor 7,30, pe raza orașului Nădlac, Alasami Mehmet, de 26 ani, din Munchen, Germania, în timp ce conducea autoturismul marca BMW cu numărul de înmatriculare M-CN-2105, efectuând o depășire neregulamentară, a acroșat o minimotoretă care circula regulamentar din sens opus și era condusă de cetățeanul român Haizer Ladislau, de 22 ani, domiciliat în Mako - Ungaria. Acesta a fost accidentat grav.

POLIȚIA, PE SCURT

URMĂRIT GENERAL În urma măsurilor specifice întreprinse, a fost depistat pe raza municipiului Arad, numitul TIPORAN MIHAI, de 22 ani, din Budești, județul Maramureș, urmărit general pentru săvârșirea mai multor furturi pe raza localității Budești. A fost predat escortei de la I.P.J. Maramureș.

RUTIERE În puncte fixe și pe trasee, au fost testate și verificate 6.215 autovehicule în trafic, s-au reținut 17 certificate de înmatriculare pentru defecțiuni tehnice, au fost aplicate 219 amenzi pentru încălcarea Legii circulației, în valoare de 32.950.000 lei, s-au ridicat în vederea suspendării 13 permise de conducere, din care 4 pentru conducere sub influența băuturilor alcoolice, respectiv Cosma Ioan, din Arad, cu autoturismul AR-02-REY; Șeiler Anton, din Germania, (LB-WN-904); Roșu Liviu, din Sântana (5-AR-3504); Negrea Teodor, din Cluj (4-CJ-5242).

AMENZI În total, s-au constatat 262 încălcări ale diferitelor acte normative, sancționate cu amenzi în valoare de 37.350.000 lei.

Au fost constatate și un număr de 20 infracțiuni.

CETĂȚENI STRĂINI În perioada analizată, lucrătorii de poliție rutieră au acționat pentru prevenirea și constatarea încălcărilor actelor normative la regimul circulației pe drumurile publice de către cetățenii străini (în mod deosebit a tirurilor), fiind verificate un număr de 87 persoane din asemenea categorie, au fost sancționați pentru diferite fapte un număr de 23, din care un număr de 15 pentru nerespectarea vitezei legale admise, 5 pentru nerespectarea culorii semaforului electric și 2 pentru nerespecarea regulilor de trecere la nivel de cale ferată.

Guvernul a aprobat Ordonanța privind impozitul pe venitul global

PENSIILE ȘI VENITURILE DIN AGRICULTURĂ NU VOR FI IMPOZITATE

Guvernul a aprobat, în ședința extraordinară de luni, ordonanța privind impozitul pe venit, din care au fost eliminate prevederile privind impozitarea pensiilor și a veniturilor din agricultură și silvicultură.

Venitul anual global impozabil reprezintă suma veniturilor nete realizate din activități independente, din salarii, din cedarea folosinței bunurilor, precum și a veniturilor din străinătate de aceeași natură, obținute de persoanele fizice române, din care se scad pierderile fiscale reportate și deducerile personale.

În afară de pensii și de veniturile din agricultură și silvicultură, nu sunt venituri impozabile și nu se impozitează ajutoarele, indemnizațiile și alte forme de sprijin material cu destinație specială acordate din bugetul de stat, bugetul asigurărilor sociale de stat, bugetul fondurilor speciale, bugetele locale, alte fonduri, precum și cele de natură primite de la terțe persoane; sumele încasate din asigurări de bunuri, de accident, de risc profesional și altele similare primite drept compensație pentru paguba suportată; sumele primite drept despăgubiri pentru pagube suportate urmare a calamităților naturale; sumele fixe de îngrijire pentru pensionari încadrați în gradul I de invaliditate, pensia IOVR, precum și pensia de întreținere.

De asemenea, contravaloarea cupoanelor ce reprezintă bonuri de valoare care se acordă cu titlu gratuit persoanelor fizice conform dispozițiilor legale în materie; sumele sau bunurile primite sub formă de sponsorizare sau mecenat; alocația individuală de hrană acordată sub forma tichetelor de masă suportată integral pe costuri de angajator; sumele sau bunurile primite cu titlu de moștenire și donație; bursele primite de persoanele care urmează orice formă de școlarizare sau perfecționare profesională în cadru instituționalizat. În același timp, sunt considerate venituri scutite de impozit sumele reprezentînd plăți compensatorii.

Intră sub incidența impozitului pe venit persoanele fizice române fără domiciliu în România sau pentru persoanele fizice străine care realizează venituri în România, prin intermediul unei baze fixe aflate pe teritoriul României sau într-o perioadă ce depășește în total 183 de zile în orice perioadă de 12 luni, începînd sau sfîrșind în anul calendaristic vizat.

Impozitul anual se calculează prin aplicarea asupra venitului anual global impozabil a baremului anual de impunere. Conform acestui barem, pentru un venit anual impozabil de pînă la 11.000.000 de lei, cota de impozitare va fi de 18%. Pentru veniturile anuale între 11.000.001 de lei și 27.000.000 de lei se va plăti un impozit de 1.980.000 lei plus 23% pentru ceea ce depășește suma de 11.000.000 de lei, pentru veniturile anuale între 27.000.001 și 43.000.000 impozitul va fi de 5.660.000 de lei plus 28% pentru ceea ce depășește suma de 27.000.000, pentru veniturile anuale între 43.000.001 de lei și 60.000.000 de lei impozitul va fi de 10.140.000 de lei plus 34% pentru ceea ce depășește suma de 43.000.000 de lei, iar pentru veniturile anuale ce depășesc 60.000.000 de lei impozitul va fi de 15.920.000 plus 40% pentru ceea ce depășește suma de 60.000.000 de lei. Sumele fixe prezente în actul normativ se vor actualiza în funcție de indicele de inflație semestrial.

Pentru veniturile din salarii, Ministerul Finanțelor va stabili, pentru anul 2000, baremul lunar care cuprinde tranșele de venituri impozabile lunare și impozitul lunar, care reprezintă 1/12 din baremul anual prevăzut.

Contribuabilii au dreptul la deducerea din venitul anual global a unor sume sub formă de deducere personală de bază (stabilită la suma fixă de 800.000 de lei de la 1 ianuarie 2000) și deduceri personale suplimentare, acordate pentru fiecare lună a perioadei impozabile: 0,6 ori deducerea personală de bază pentru soțul/soția aflat(ă) în întreținere; 0,35 ori deducerea personală de bază pentru fiecare din primii doi copii și 0,20 ori deducerea personală de bază pentru fiecare din următorii copii aflați în întreținere; 0,20 ori deducerea personală de bază pentru fiecare alt membru de familie aflat în întreținere.

Plătitorii de salarii și de venituri asimilate salariilor au obligația de a calcula și de a reține impozitul aferent veniturilor fiecărei luni, la data efectuării plății acestor venituri, și de a-l livra la bugetul de stat la termenul stabilit pentru ultima plată a drepturilor salariale efectuate pentru fiecare lună, dar nu mai tîrziu de data de 15 inclusiv a lunii următoare celei pentru care se cuvin aceste drepturi.

Calculul impozitului pe veniturile din salarii se face pe baza informațiilor cuprinse în fișa fiscală, care trebuie solicitată de către plătitorii de venituri organului fiscal, pînă la data de 30 noiembrie a fiecărui an, pentru anul următor. Plătitorii de venituri din salarii au obligația să determine venitul anual impozabil din salarii, să calculeze impozitul anual și să efectueze regularizarea sumelor ce reprezintă diferența dintre impozitul calculat la nivelul anului și impozitul calculat și reținut lunar anticipat pentru persoanele fizice care au fost angajați permanenți ai plătitorului în cursul anului și nu au alte surse de venit. Contribuabilii au obligația să completeze și să depună la organul fiscal în raza căruia își au domiciliul o declarație de venit global, precum și declarații speciale, în mod eșalonat, pînă la data de 31 martie a anului următor, celui de realizare a veniturilor. Declarațiile speciale se completează pentru fiecare categorie de venit și pe fiecare loc de realizare a acestuia și se depun la organul fiscal unde se află sursa de venit.

James T. Kolbe, congressman american:

BALCANII NU SE NUMĂRĂ PRINTRE PRIORITĂȚILE POLITICIENILOR AMERICANI

Statele balcanice nu se numără printre prioritățile politicienilor americani sau ale candidaților la președinția SUA, a arătat, luni, la București, în cadrul unei mese rotunde organizate de Ministerul român de Externe, congressmanul american James T. Kolbe.

"Pînă în prezent, nu există nici un indiciu că Europa de Est ar reprezenta o prioritate pentru politicienii americani", a spus Kolbe. El a arătat că nici în ceea ce privește un posibil "plan Marshall" pentru Balcani nu poate să dea vești mai bune. "După căderea zidului Berlinului, după căderea lui Ceaușescu și după evenimentele din ultimii zece ani, SUA consideră că rolul lor s-a încheiat. E timpul ca Europa să se implice", a spus Kolbe.

Congressmanul american a arătat că existența Rusiei ca mare putere a obligat Statele Unite să-și asume și ele acest rol. Cu toate acestea, Kolbe consideră că această situație nu mai poate continua, odată cu sfîrșitul războiului rece. "Contribuabilul american se întreabă: de ce alocăm atît de mult pentru cheltuieli militare? De ce ne implicăm și intervenim în ățitea locuri în lume?", a arătat Kolbe. Congressmanul american consideră că reconstrucția economică a Balcanilor nu reprezintă o prioritate pentru Statele Unite, care au "plătit deja un preț mare pentru intervențiile militare" în diferite regiuni.

Investitorii străini vor putea fi atrași mai ușor în România dacă autoritățile de la București vor asigura un climat de transparență și siguranță, a mai spus James T. Kolbe.

Energetica subtilă a ființei umane

LA ORIZONT - O NOUĂ MESERIE

Ieri după-amiază, la Liceul Elena Ghiba-Birta, s-a deschis cursul de energetică subtilă a ființei umane, intitulat: Evaluarea, recuperarea, conservarea și creșterea performanței umane prin tehnica neutrală.

Cursul va fi susținut în perioada 23-29 august de către ing. Doina-Elena și Aliodor Manoela, doctori în științe complementare.

Aceștia ne-au declarat: „Obiectivul principal al specialistului de evaluare recuperare și creștere a performanței umane este păstrarea în normalitate și creșterea performanțelor".

După terminarea cursului și susținerea unui examen se vor acorda diplome de atestare. Cursul costă 40 de dolari.

Deocamdată această „ocupație" nu este recunoscută oficial, însă se speră ca într-un viitor apropiat să intre în rândul meseriilor.

N. O.

VECINI BUNI

Ieri, la prânz, pe strada Ilarie Chendi din Arad a izbucnit un incendiu care i-a pus pe treabă pe locuitorii din zonă.

Tabloul electric al unui apartament a făcut un scurt-circuit. De la acesta s-a aprins ușa apartamentului. Focul s-a extins, mistuind ușa de la intrare, pe cea de la baie și două dulapuri. Zugrăveala apartamentului s-a degradat. Vecinii au stins focul, salvând bunuri în valoare de 600 de milioane de lei.

La C.M. de atletism

PRIMA MEDALIE PENTRU ROMÂNIA

Nicoleta Grasu a cucerit aseară la Sevilla, medalia de bronz la aruncarea discului cu performanța de 65,35 m. Locul întâi a fost cucerit de sportiva germană F. Dinth cu performanța de 68,14 m.

MARȚI, 24 AUGUST 1999

TVR 1

7,00 Matinal național
9,30 Matineu de vacanță
11,00 TVR Cluj-Napoca
12,00 TVR Info
12,05 TVR Iași
13,00 TVR Timișoara
14,00 TVR Info
14,10 Santa Barbara - rel.
15,00 Dintre sute de catarge - rel.
16,00 Emisiune de limba maghiară
17,00 De dor...
17,30 O familie ciudată - s.
18,00 TVR Info
18,10 Voie bună la TVR
19,00 TVR Info
19,05 Corect!
19,10 Sunset Beach - ep. 516
20,00 Jurnal * Meteo * Sport
20,30 Acolo e verde și frumos - SF, Franța, 1996
22,05 C.M. de atletism de la Sevilla, în direct
0,10 Avanpremiera festivalului Mamaia '99

TVR 2

7,00 TVM * Telematinal
8,00 Desene animate
8,50 Tip-top, mini-top - rel.
10,15 Limbi străine - rel.
10,40 O familie ciudată - rel.
11,10 Star Trek - Generația următoare - s.
12,00 Contemp-art - rel.
13,10 Căsuța din prerie - s.
14,00 Conviețuiri
15,00 Rebelul - s.
15,50 Ziua națională a Ucrainei
16,00 Grecia - s.
16,45 Santa Barbara - s.
17,30 Bijuterii muzicale și... picturale
18,00 Primul val - s.
18,45 Știri bancare
19,00 C.M. de atletism de la Sevilla, în direct
22,05 Pelerinaje
22,35 Preotul și cârciumărița - ep. 14
23,35 Integrale
0,35 TVM * Mesager

PRO TV

7,00 Bună dimineața, Pro TV e al tău!
10,00 Tânăr și neliniștit - rel.
10,45 Substituție - rel.
13,00 Știrile PRO TV * O propoziție pe zi
13,10 Johnny, vedeta liceului - rel.
14,30 Monștrii - s.
15,00 Familia Bundy - s.
15,30 Strengărița - s.
16,15 Tânăr și neliniștit - ep. 816
17,00 Știrile Pro TV * O propoziție pe zi
17,40 Aripile pasiunii - ep. 73
18,30 Inimă de țigancă - ep. 79
19,30 Știrile PRO TV
20,30 Renegatul - s.
21,30 Walker - polițist texan - s.
22,25 Știrile Pro TV
22,30 Prietenii tăi - s.
23,00 Millennium - s.
0,00 Știrile Pro TV * Profit * O propoziție pe zi
0,30 Gunoierii - comedie, SUA, 1990

TV ACASĂ

7,00 Lanțurile iubirii - rel.
7,45 Preciosa - rel.
8,30 Căsuța poveștilor
9,15 Înger sălbatic - rel.
10,00 Celeste se întoarce - rel.
11,00 Viața noastră - rel.
12,00 Dragoste și putere - rel.
13,00 Maria - s.
13,45 Războiul Hannei - rel.
16,00 Preciosa - s.
17,00 Celeste se întoarce - s.
18,00 Dragoste și putere - s.
18,45 Superboy - des. anim.
19,30 Viața noastră - s.
20,15 Înger sălbatic - s.
21,05 Concursul „Stai acasă!"
21,15 Lanțurile iubirii - s.
22,10 Milady - s.
23,00 O aventură a dracului de mare - dramă, Anglia, 1995

ANTENA 1

7,00 Știri
7,10 Cafea cu parfum de femeie - s.
8,00 Cutia cu jucării
10,50 Știri
11,00 Kelly - ep. 20
11,30 Aventuri în junglă - ep. 13
12,00 Tropical Heat - s.
13,00 Știrile amiezii
13,15 Viitorul începe azi - rel.
15,00 Ape liniștite - s.
16,00 Zodiac
16,10 Luz Maria - ep. 68
17,00 Știrile amiezii
17,20 Salutări... Vouă!
17,25 Elena, viața mea - ep. 12, 13
19,00 Observator
20,00 Juliette și Juliette - comedie, Franța, 1973
21,45 Fără obligații - ep. 14
22,15 Observator
22,40 Salutări... Vouă!
22,45 Vacanță periculoasă - acțiune, SUA, 1981
0,30 Caracatița - ep. 1

PRIMA TV

7,00 Trăiește vara cu Nadine - rel.
8,00 Dimineața pe plajă
12,00 Karaoke Show - rel.
13,00 Pretutindeni cu tine - rel.
14,00 Nimeni nu e perfect - s.
15,00 Jerry Springer show
16,00 Pretutindeni cu tine - s.
17,00 Trăiește vara cu Nadine
18,00 Focus * Sport * Meteo
19,00 Suspiciune - comedie, Franța, 1992
20,30 Poză la minut - s.
20,50 Real TV
21,00 Karaoke show
22,00 Show-ul de noapte
0,00 Focus +
0,30 Crack - SF, SUA, 1987

TELE 7 ABC

7,00 Știri
7,10 Bună dimineața, România
9,00 Lou Grant - rel.
10,00 Știri
10,30 Dintre sute de ziare - rel.
11,15 Studioul Tudor Vornicu - rel.
14,00 Medici la datorie - ep. 54
15,00 Știri
15,05 Post Meridian
16,30 O singură viață - ep. 190
17,30 Documentar
18,00 Știri
18,10 Lou Grant - ep. 40
19,00 Secția de poliție - ep. 37
20,00 Actualitatea Tele 7 ABC
20,30 Documentar
21,10 Dintre sute de ziare
22,00 Cutia Pandorei
22,45 24 din 24
23,15 Gala Tele 7 - rel.
0,00 Știri
0,15 Ora H

TV ARAD

7,00 Știri
7,10 Cafea cu parfum de femeie - ep. 280, 281
8,00 Știri TVA - rel.
8,30 Arena - rel.
10,00 Anunțuri - rel
10,10 Divertisment
10,50 Știri
11,00 Kelly - ep. 20
11,30 Aventuri în junglă - ep. 13
12,00 Tropical Heat - ep. 35
13,00 Știrile amiezii
13,15 Viitorul începe azi - ep. 12
14,00 Esmeralda - ep. 94
15,00 Ape liniștite - ep. 102
16,00 Zodiac
16,10 Luz Maria - ep. 68
17,00 Știri
17,20 Salutări... Vouă!
17,25 Divertisment
17,40 Anunțuri
18,00 Mileniul trei
18,20 Anunțuri
18,30 Știri TVA
19,00 Observator
20,00 Divetisment
21,30 Anunțuri
21,45 Știri TVA -rel.
22,15 Observator
În continuare program identic cu cel al Antenei 1

TV INTERSAT

8,55 Deschiderea programului
9,00 Intersat Music
10,30 La nod de paralela 60
11,00 Știrile Intersat
11,30 Hit Squad
12,00 Intersat Music
12,30 The Perfectionist - film
14,15 Radical Power
14,45 Cavaleri și războinici
15,45 Film
17,15 Safari
17,30 Provocarea naturii
18,00 Desene animate
18,15 Comorile lumii
18,30 Obiectiv economic
18,45 Știrile Intersat
19,30 Emisune în lb. germană
20,00 Film
21,30 Intersat Music
22,00 Film
23,30 Știrile Intersat
0,00 Erotica
0,45 Închiderea programului

HBO

10,00 Aventurile lui Huck Finn - acțiune, SUA, 1993
11,45 Desene animate
12,15 Instrusul - dramă, SUA, 1995
15,45 Viața în sălbăticie - acțiune, SUA, 1987
17,15 Comoara lui Curly - comedie, SUA, 1996
19,15 Aventuri pe mare - comedie, SUA, 1994
20,30 A doua carte a junglei - acțiune, SUA, 1997
22,00 Ucigaș virtual - SF, SUA, 1995
23,45 Dentistul - horror, SUA, 1997
1,15 Masca lui Dimitrios - suspans, SUA, 1944

ATOMIC TV

7,00 Selector
10,25 Reactor - rel.
10,30 File de poveste - rel.
11,00 Atomix cu Oana - rel.
14,00 Interactiv
15,55 Reactor
16,00 Aria 52 - rel.
17,00 Selector
19,00 Atomix cu Andreea
21,55 Reactor
22,00 Cinematomic
22,30 High action adrenaline
23,00 Rockada

RADIO ARAD & RADIO CONTACT (65,95 MHz)

5,00 - 8,00 BUNĂ DIMINEAȚA! - program Radio Contact
8,00 - 11,00 BUNĂ DIMINEAȚA, ARAD! - cu Gabriela Gavrilescu și Radu Mustafa - Știri (8,30; 9,30; 10,30). Informații locale; Dedicații muzicale (9,30 - 10,30); Muzică românească (10,30 - 11,00).
11,00 - 19,00 CONTACT FM - program Radio Contact
19,00 - 22,00 BUNĂ SEARA, ARAD! - Frumusețea pe 65,95 Mhz, cu Codruța Belean și Darius Dârlea (19,00 - 20,00); O altfel de emisiune, cu Codruța Belean și Darius Dârlea (20,00 - 21,00); Viața spiritului (21,00 - 22,00)
22,00 - 3,00 RADIO CONTACT - Fabrica de hituri; Contact gold; Super 50 - rel

RADIO PRO FM (92,1 MHz)

0,00 - 2,00 MARIUS, GEORGE ȘI CELE 40 DE HITURI - rel.
2,00 - 5,00 PRO FM BY NIGHT - cu Vlad Craioveanu
5,00 - 6,00 Buletin de știri la fiecare sfert de oră
6,00 - 7,00 RONDUL DE DIMINEAȚĂ - INFO PRO cu Dan Apostol și Laura Călăceanu
7,00 - 10,00 PRO FM PÂNĂ LA 10 - cu Flavius Esnican
10,00 - 14,00 13-14 CU ANDREI - cu Andrei Gheorghe
14,00 - 17,00 ORAȘUL SUB LUPĂ - cu Cătălin Lăpușcă
17,00 - 19,00 STAR STATION MIX - cu Mihai Gurei
19,00 - 21,00 ASCULTĂ-ȚI MUZICA! - cu Călin Gheorghe
21,00 - 22,00 TONOMATUL PRO FM - cu Nicki Stanciu
22,00 - 24,00 RONDUL DE NOAPTE - cu Răzvan Exarhu

RADIO TIMIȘOARA

6,00 Ceasurile dimineții
8,00 Muzică populară cu dedicații
9,00 Vârful de lance
10,00 Radio circuit
11,00 Radio cocktail
12,00 Permanențe românești
13,00 Emisiune în limbile minorităților
16,00 Actualitatea în 60 de minute
17,00 Gramofon
18,00 Familia
19,00 Radiojurnal
19,15 Contemplații simfonice
20,05 Cânt din suflet
20,50 Călătorie în lumea poveștilor
21,00 Curierul de seară
Știri: 6,00; 7,55; 9,00; 11,00; 12,55; 17,00; 18,00; 20,00; 21,00; 21,55
Radio Jurnal: 7,00; 16,00; 19,00

RADIO SEBIȘ

6,00 - 8,00 Detașamentul de trezire
8,00 - 9,00 Cântă-mi lăutare - muzică populară
9,00 - 10,00 Alo, tu alegi!
10,00 - 12,00 Cafeaua de zece
11,00 - 12,00 Om bun - muzică folk
12,00 - 13,00 La porțile dorului - muzică populară
13,00 - 14,00 FM-ul de prânz
14,00 - 15,00 Numai pentru tine
15,00 - 16,00 Astăzi te sărbătorim - muzică populară și dedicații muzicale
16,00 - 18,00 După patru
18,00 - 19,00 Telefonul cu butoane
19,00 - 20,00 La Mulți Ani! - dedicații muzicale
20,00 - 22,00 Unu plus doi - talk show
22,00 - 0,00 Metronom 21 rock
0,00 - 2,00 92,1 Insomnii
2,00 - 6,00 Nocturna muzicală

ULTIMELE REGLEMENTĂRI PRIVIND CIRCULAȚIA RUTIERA

PENTRU CONDUCĂTORII AUTOVEHICULELOR

PRIORITATEA DE TRECERE

* Extinderea priorității de trecere de la autovehiculele aparținând Poliției, Salvării și Pompierilor și la cele ale unităților speciale ale Serviciului Român de Informații, Serviciului pentru Protecție și Pază, precum și cele ale Ministerului Apărării Naționale destinate, acestea din urmă, controlului parcului propriu. * Obligația acordării, de către toți șoferii, a priorității de trecere autobuzelor și troleibuzelor transportului în comun, la punerea acestora în mișcare din stații, după semnalizarea acestei manevre. **Sancțiuni**: amendă de la 200.000 la 400.000 lei, inclusiv reținerea permisului de conducere pentru 1-3 luni.

DEPĂȘIRILE

* În condițiile unei circulații intense din sens opus, conducătorii autovehiculelor lente, lungi sau grele sunt obligați să reducă viteza spre a putea fi depășiți ori să iasă în afara drumului și să oprească spre a lăsa să treacă vehiculele care s-au adunat în urma lor. * Conducătorii autovehiculelor lente, lungi sau grele au obligația să mențină față de autovehiculul din față o distanță suficientă pentru ca ceilalți conducători să poată folosi fără pericol intervalul astfel creat (excepții: în locurile unde depășirea este interzisă, când circulația este foarte intensă sau când conducătorii acestor autovehicule execută o manevră de depășire). **Sancțiuni**: amendă de la 200.000 la 400.000 lei, plus reținerea permisului pe 1-3 luni.

ÎNTOARCEREA ȘI MERSUL ÎNAPOI

* La executarea întoarcerii, conducătorul autovehiculului nu mai este obligat să oprească în prealabil. Restul reglementărilor rămân valabile, încălcarea lor sancționându-se cu amendă de la 150.000 la 350.000 lei.

PORTUL CENTURII DE SIGURANȚĂ

* Portul centurii de siguranță este obligatoriu în timpul mersului, atât pentru conducătorul autovehiculului, cât și pentru pasagerul din dreapta. Portul centurii de siguranță este obligatoriu la volan în localități ca și în afara lor. **Sancțiuni**: amendă de la 100.000 la 250.000 lei. **De reținut, după cum preciza dl. col. Teodor Lupșa, că pentru neportul centurii de siguranță de către pasagerul din dreapta șoferului răspunde pasagerul în cauză, el suportând și amenda.** Excepții de la portul centurii de siguranță: conducătorul autovehiculului când execută mersul înapoi, instructorii auto în timpul orelor de pregătire a cursanților și femeile care poartă o sarcină vizibilă, dacă femeia nu poate ocupa un loc pe bancheta din spate a mașinii.

VITEZA ÎN LOCALITĂȚI

* 50 km/h pentru toate tipurile de autovehicule. Excepții: pe anumite sectoare de drum și în anumite localități semnalizate prin indicatoare, viteza poate ajunge până la maximum 80km/h. În Arad sectoarele de drum pe care se poate circula cu peste 50 km/h sunt: pe **DN 7, între Peco Aurel Vlaicu și marginea Aradului, la ieșirea spre Pecica, viteza maximă de circulație - 70 km/h; pe DN 79, între Benzinăria MOL și limita de municipiu - 70 km/h; pe DN 7 (Arad - Deva) str. Renașterii - Centură - 60 km/h; pe DN 69 (Arad - Timișoara) Benzinăria AVANTI - limita de municipiu, ieșirea spre Timișoara - 70 km/h; (Arad - Ceala) str. Bodrogului (Azil bătrâni) - Aeroport - 70 km/h; (Arad - Variaș) BAT - limita de municipiu spre Variaș - 80 km/h; (Arad - Lipova) str. Ștefan Zarie - limita de municipiu - 60 km/h.**

VITEZA PE AUTOSTRADĂ

* În general, 120 km/h.

VITEZA ÎN AFARA LOCALITĂȚILOR

* În general, 90 km/h, cu următoarele delimitări: 100 km/h pe autostrăzi și 80 km/h pe celelalte drumuri în afara localităților, pentru autovehiculele din categoria A; 90 km/h pe autostrăzi și 70 km/h în rest, pentru autovehiculele din categoria C; 90 km/h pe autostrăzi și 80 km/h în rest, pentru autovehiculele din categoria D și 50 km/h pentru autovehiculele din categoria Tr (tractoare), care circulă pe drumurile din afara localităților. * Începătorii la volan, adică cei care au sub 1 an vechime, sunt obligați să circule cu o viteză mai mică cu 10 km/h decât viteza permisă pentru autovehiculul respectiv. * **Sancțiuni**: pentru depășirea vitezei legale (fie în localități, fie în afara lor) cu 20 km/h, amendă de la 100.000 - 250.000 lei, pentru depășirea vitezei legale cu până la 30 km/h, amenda este de la 200.000 la 400.000 lei, iar pentru depășirea vitezei legale cu peste 30 km/h, amenda este de la 600.000 la 900.000 de lei. În acest ultim caz, repetarea într-un an - deci, de două ori - a depășirii vitezei legale cu peste 30 km/h, atrage după sine și reținerea permisului de conducere pe 1-3 luni.

SISTEMUL DE LUMINI AL MAȘINII

* Interzicerea montării altor lumini, a luminilor de alte culoare și de altă intensitate decât cele prevăzute prin construcție. **Sancțiuni**: amendă de la 200.000 la 400.000 lei.

REMORCAREA

* Autovehiculele și remorcile pot fi remorcate, mai nou, pe lângă clasica bară metalică de 4 m și cu ajutorul unor legături flexibile omologate în acest sens. **Sancțiuni**: remorcarea și altfel se sancționează cu amendă de la 120.000 la 300.000 lei.

TRECEREA LA NIVEL DE CALE FERATĂ

* Noutatea: apariția și a unui semnal de culoare albă, având rolul doar de a avertiza pe conducătorii vehiculelor, culoare care permite trecerea peste cale ferată. **Sancțiuni**: nerespectarea semnalelor de culoare roșie sau trecerea printre barierele lăsate, se sancționează cu amendă de la 600.000 la 900.000 lei și reținerea permisului pe 1-3 luni.

FUMATUL ȘI VORBITUL ÎN MAȘINĂ

* Articolul 44, pct. 17: „Conducătorii de autovehicule sunt obligați în timpul mersului să nu angajeze discuții cu ceilalți călători ori să aibă preocupări care le-ar putea distrage, **de o manieră periculoasă**, atenția...". Aceste preocupări - de reținut! - **trebuie să distragă într-o manieră periculoasă atenția**, Poliția identifică, printre altele, vorbitul cu ceilalți ocupanți ai mașinii, fumatul, mânuirea radiocasetofonului ș.a. Evident că așa ceva este foarte greu de dovedit, dar... **Sancțiuni**: 200.000 la 400.000 de lei.

CONTROLUL MEDICAL

* Controlul medical periodic: pentru conducătorii auto amatori - din 5 în 5 ani, până la vârsta de 45 ani, și apoi din 3 în 3 ani; pentru conducătorii auto profesioniști - din 3 în 3 ani, până la vârsta de 45 de ani, și apoi, anual. * Pe lângă controlul medica periodic, H.G. 890/1998 a introdus și controlul medical la cererea Poliției. **Sancțiuni**: amendă de la 150.000 la 350.000 lei.

CONTROLUL AUTOVEHICULULUI

* Obligația conducătorului auto de a înmâna, la control, pe lângă documentele personale și cele de identificare a mașinii, și documentele referitoare la natura și greutatea bunurilor transportate. * Obligația conducătorului auto de a permite Poliției controlul stării tehnice a vehiculului și a bunurilor transportate, doar în cazuri justificate și **când există indicii cu privire la existența unor fapte ilicite**. **Sancțiuni pentru neadmiterea controlului**: amendă de la 600.000 la 900.000 lei.

ARUNCAREA DIN VEHICUL A UNOR OBIECTE

* Interzicerea aruncării în timpul mersului din vehicul sau autovehicul de către conducători ori pasageri a unor obiecte, substanțe sau altele asemenea. **Sancțiuni**: amendă de la 100.000 la 250.000 lei.

REPARAREA UNUI AUTOVEHICUL ACCIDENTAT

* REPARAREA UNUI AUTOVEHICUL ACCIDENTAT se execută de esență de către lucrătorii autoservicerurilor numai pe baza unei autorizații de reparații, eliberată de Poliție. **Sancțiuni**: nerespectarea prevederii de mai sus se pedepsește cu amendă de la 800.000 la 1.000.000 de lei.

PENTRU PIETONI

* Angajarea în traversarea străzii numai după asigurarea că acest lucru se face în deplină siguranță. * Semnalul de culoare galbenă, ca și semnalul de culoare roșie, interzice trecerea. * Pietonul surprins în timpul traversării pe culoarea roșie, va putea continua traversarea doar după ce s-a asigurat că nu există nici un pericol. **Sancțiunile pentru nerespectarea acestor prevederi**: pentru traversarea străzii fără să se asigure, amendă de la 40.000 - 100.000 de lei, pentru trecerea pe culoarea galbenă: 60.000 - 250.000 lei, iar pentru traversarea pe culoarea roșie: 200.000 - 400.000 lei.

PENTRU BICICLIȘTI

* Circulația pe autostrăzi și drumurile naționale E (pentru traficul internațional) a bicicletelor, mopedelor (scuterele) și motoretelor este interzisă. * Circulația bicicletelor cu motor și a mopedelor pe celelalte drumuri publice este permisă doar persoanelor care au împlinit vârsta de 16 ani. * Circulația motoretelor este permisă doar persoanelor care au împlinit vârsta de 18 ani și au obținut permisul de conducere. * Bicicliștii sub 14 ani pot circula cu bicicletele doar pe drumurile publice, fără trafic intens. **Sancțiuni**: amenzi de la 100.000 de lei la 800.000 de lei.

MIRCEA DORGOȘAN

În curând RADIO ARAD ȘI RADIO CONTACT - PE O NOUĂ FRECVENȚĂ!

• „Acest moment reprezintă pentru noi un nou început", declară directorul Radioteleviziunii Arad, dl. Alexandru Moț

– Ca o noutate, în curând Radio Arad și Radio Contact vor intra pe o nouă frecvență. Care va fi aceasta și urmare a cărui fapt?

– Recent, Radio Arad a obținut licența de emisie pentru frecvența de 99,1 MHZ. Această schimbare de frecvență reprezintă materializarea eforturilor noastre de ani de zile, susținute în această vară și de Ordonanța de guvern nr. 48/23.04.1999.

– Cât de benefică este această schimbare de frecvență, d-le Alexandru Moț?

– Schimbarea frecventei de emisie din banda est (66-73 MHZ) în banda vest (87,5-108 MHZ) este extrem de benefică. Pentru exemplificare aș face trimitere la tipurile de receptoare (mobile și staționare) existente pe piață. Iar receptoarele pe banda est devin tot mai puține, în timp ce, cealaltă categorie de receptoare, domină piața.

– Când credeți că puteți intra în eter pe această nouă frecvență?

– Cu toate că intrarea pe 99,1 MHZ nu depinde în acest moment, în exclusivitate, numai de noi, vă pot spune însă că vom face tot ceea ce depinde de noi pentru ca, până la sfârșitul acestui an, să intrăm în casele oamenilor pe noua frecvență.

– În calitate de director al Radioteleviziunii Arad, v-ați gândit deja la o restructurare a grilei de programe radio?

– Vă pot spune câteva lucruri certe în acest sens. Radio Arad va emite în continuare în afiliere cu Radio Contact, în baza unui contract existent între cele două posturi de radio, contract care funcționează extrem de bine, de ani de zile. În ceea ce privește actuala grilă de programe proprii ale postului de radio - Radio Arad, vă pot spune cu certitudine că aceasta va suferi o serie de modificări. Benefice, bineînțeles. Atât, deocamdată!

– Este bine știut faptul că în rândul televiziunilor naționale a început o campanie de reducere de personal. Cum stă Televiziunea Arad la acest capitol?

– La acest capitol, vizând restructurarea de personal, atât Televiziunea Arad cât și Radio Contact nu vor avea probleme deosebite. Și aceasta, deoarece, în ultimii doi ani, organigrama noastră a fost, zic eu, una rezonabilă. Dimpotrivă, intensificarea activității radioului, prin creșterea cotei de audiență a acestuia, va determina apariția unor noi posturi în organigramă. Parte din acestea se vor acoperi prin redistribuire din televiziune. Pentru că, societatea noastră, va funcționa cu siguranță, ca un tot unitar.

– În acest moment televiziunile naționale și particulare nu merg pe profit din cauza pieței de publicitate care este așa cum este. Venirea pe această frecvență a Radio Arad ar putea însemna un salt financiar?

– Problema pieței de publicitate în condițiile economice actuale este, în mod cert, acută. Această piață este limitată și ea se împarte în mai multe segmente. Am convingerea că din segmentul rezervat radiourilor o cotă importantă va reveni și Radioului Arad. Prin urmare, răspunsul la întrebarea dumneavoastră este pozitiv.

– D-le Moț, cu ce gânduri porniți la un nou drum cu Radio Arad, pe frecvența 99,1 FM?

– Acest moment reprezintă pentru noi un nou început. Și ca fiecare început, are entuziasmul său. Experiența pe care am acumulat-o de-a lungul anilor își va spune cu siguranță cuvântul. Este un moment pe care l-am pregătit și l-am așteptat de mult. Personal sunt convins că totul va fi foarte bine și că ieșirea pe noua frecvență va fi un cadou pe care îl vom face, probabil de Crăciun, arădenilor.

A consemnat
SORIN GHILEA
Foto: MARCEL CANCIU

Un arădean face politică națională:

EMIL PUTIN CERE CAPUL LUI SERGIU CUNESCU

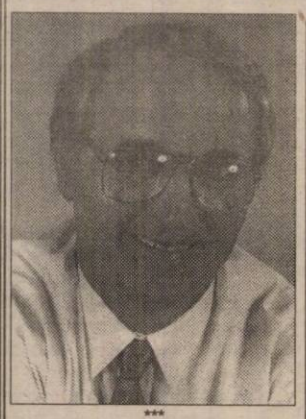

***

● Interviu în exclusivitate cu deputatul Emil Putin, prim-vicepreședintele PSDR ●

– D-le deputat, numai ce s-a încheiat Consiliul Național al PSDR...

– Consiliul Național PSDR s-a terminat foarte prost în ceea ce privește partidul...

– De ce?

– Deoarece s-a hotărât să se continuie relațiile cu ApR, dar numai după Congresul PSDR... Ei bine, partenerii noștri din ApR nu mai au răbdare să aștepte încă trei luni de zile...

– Se pare că d-voastră, împreună cu alți colegi de partid, i-ați cerut capul d-lui Sergiu Cunescu...

– Se poate spune și așa! La Consiliul Național s-a cerut inclusiv suspendarea lui Sergiu Cunescu, deoarece s-a împotrivit atât fuziunii cu ApR-ul, cât și retragerii noastre de la guvernare. Dacă am asculta de Sergiu Cunescu, atunci înseamnă că trebuie să ne mulțumim cu un procent electoral situat sub 1%. Undeva, pe la „și alții"...

–Totuși, cum s-a încheiat Consiliul național PSDR? Ce măsuri s-au luat?

– S-a stabilit că se va convoca un Congres extraordinar pe 16 octombrie, iar dl. Sergiu Cunescu - în urma criticilor aduse prestației domniei sale - ne-a anunțat că nu va mai candida.

– Se va retrage din politică?

– Este un aspect care-l privește personal, dar a conștientizat faptul că majoritatea membrilor PSDR nu-i împărtășesc părerile în ceea ce privește prelungirea la infinit a negocierilor de fuziune cu ApR-ul și nici nu sunt de acord cu rămânerea noastră la guvernare.

– S-a discutat și despre retragerea PSDR-ului de la guvernare?

– N-am mai apucat să discutăm și acest aspect! Deși pregătisem un material de peste douăzeci de pagini, prin care argumentam ineficiența noastră într-un guvern conjunctural, această problemă a fost amânată pentru Congresul PSDR.

– Cum a reacționat ministrul Atanasiu?

– Are tot interesul să rămână... ministru.

DORU SINACI
Foto: ȘT. MATYAȘ

FUZIUNEA ApR-PSDR A AJUNS ÎNTR-UN PUNCT MORT

În cadrul conferinței de presă a ApR Arad, principalul subiect abordat a fost fuziunea cu PSDR .

DISCUȚII „DE LA STÂNGA LA DREAPTA"

Președintele ApR, dl Ioan Biriș, a precizat că după Consiliul Național al PSDR situația s-a clarificat.

Întrucât PSDR a hotărât să rămână la guvernare ApR nu mai intenționează să fuzioneze cu formațiunea în cauză. **„Eventualele discuții vor mai putea avea loc doar după alegerile locale. ApR a hotărât să meargă singur la alegeri, fără alianțe pentru a vedea cum suntem cotați."** a afirmat dl Biriș.

În ceea ce privește alianțele postelectorale, ApR va accepta să discute cu toate partidele de pe eșichierul politic, dacă vor respecta următoarele obiective:

* renunțarea la algoritmul politic, acesta să fie aplicat doar în cazul miniștrilor

* să accepte votul uninominal

*să respecte salariul mediu pe economie calculat la echivalentul în valută

OBIECTIVE ÎN TERITORIU

Unul dintre principalele obiective ale ApR Arad este consolidarea structurilor în teritoriu. De asemenea, se vor face în luna care urmează alegerile la nivel de organizații locale, ca la începutul lui noiembrie să se desfășoare conferința județeană.

Momentan, la nivel central se lucrează la câteva noi programe:

* programul pentru protecția forței de muncă active

* reforma sistemului de sănătate

* reforma administrației locale

S. A.

RADU VASILE: ESTE POSIBILĂ O ALIANȚĂ CU STÂNGA, DUPĂ ALEGERILE GENERALE

Premierul Radu Vasile consideră că este posibilă o extindere a alianței de guvernământ spre stînga, după alegerile generale și a precizat că, pe lîngă celelalte partide social-democrate, el are în vedere "un alt tip" de PDSR, în care trebuie să se producă transformări radicale și care să nu susțină atitudini etatiste.

Radu Vasile a declarat, luni, la conferința de presă a PNȚCD, că, pentru a deveni un posibil partener de coaliție, PDSR trebuie să fie un partid social-democrat care să susțină proprietatea și care să se debaraseze de "anumite persoane".

El a arătat că spectrul stîngii este foarte larg, în această zonă plasîndu-se PD, PSDR și ApR. În opinia sa, într-o țară cu multe lipsuri, stînga va obține minimum 15%-20%.

"Conducerea ne va aparține nouă, în cazul în care la alegeri PDSR obține 25% și noi tot 25%", a spus premierul, arătînd însă că, dacă actuala coaliție funcționează și după alegeri, PDSR "degeaba cîștigă alegerile".

În privința alianțelor postelectorale, președintele PNȚCD, Ion Diaconescu, a fost mai reticent, precizînd că acestea nu vor fi stabilite decît după alegeri, conform orientării și programelor partidelor. El a arătat că PNȚCD este consecvent cu linia istorică promovată de un secol.

Radu Vasile a apreciat că declarațiile unor lideri PDSR, conform cărora acest partid, cînd va ajunge la guvernare, va schimba toate legile, "au avut un efect extraordinar în exterior".

"PDSR își închipuie doar că va putea schimba ceva din structura bugetului, din privatizare sau din legile proprietății", a afirmat premierul.

Miercuri

PREȘEDINTELE PUNR, VALERIU TABĂRĂ, SE VA AFLA LA ARAD

Miercuri, președintele PUNR, Valeriu Tabără, va face o vizită în județul nostru.

În prima parte a vizitei, Valeriu Tabără se va deplasa la S.C. Azoma S.A., S.C. Sanevit S.A., S.C. Alfar S.A. și S.C. Romgera - Sântana.

După întâlnirea cu reprezentanții subfilialei PUNR Sântana cât și cu reprezentanți din administrația locală, dl. Tabără va avea o întâlnire cu presa.

După-amiază, mai este programată o vizită la SIF Banat Crișana.

S. AMBRUȘ

F.M.I. ȘI B.M. – PERICOLE PENTRU SUVERANITATEA NAȚIONALĂ

☛ (Urmare din pagina 1)

Sub conducerea „înțeleaptă" a CDR, ajutați de PD și UDMR românii trebuie să se conformeze, fără să crâcnească condițiilor de împrumut din astfel de acorduri. Este cert că guvernele de după 1996 au condus țara, exclusiv după programe întocmite în SUA și Occident, astfel că „programele și platformele electorale" au fost aruncate imediat la coș, după alegeri.

Obtuzitatea, slugărnicia, lipsa libertății de decizie se observă și din declarațiile „soldatului credincios" al PNL și CDR, ministrul finanțelor Decebal Traian Remeș. „Facem acum prin acest contract, ceea ce trebuia să facem de ani de zile. Eu aș dori ca acest acord să fie îndeplinit până la capăt. În ceea ce mă privește pot să garantez doar a doua tranșă. Mai departe nu mai depinde de mine...".

Condițiile dure impuse de FMI în primăvară au fost îndeplinite. Industria a fost lichidată, agricultura este o agricultură de subzistență a familiei țărănești și nici atât. Am lichidat tot ce se putea lichida. De la exploatările miniere, la fabricile siderurgice și de construcții de mașini, la complexele de creștere a animalelor. Nu mai avem nimic. Așa zisele găuri negre au fost doar în mintea guvernanților, introduse de FMI și Banca Mondială. Cum poate fi nerentabilă exploatarea huilei când noi producem tona cu 19 dolari și o cumpărăm cu 46 dolari? Cum pot fi nerentabile întreprinderile siderurgice când peste tot în lume există o cerință mare de profile metalice, tablă etc.? La indicațiile externe am transformat toată economia românească în „găuri negre", pentru a trăi în prezent din pomenile date condiționat de FMI.

În aceste condiții când oamenii au fost aruncați în stradă, când au fost mituiți cu zeci de milioane de lei, când li s-a închis orice perspectivă, credibilitatea guvernanților în fața națiunii, a electoratului, s-a erodat sever. Celebra lumină de la capătul tunelului, căreia aleșii de după 1996 i-au dat conotații spectaculoase, aducând ca argument și viziunea călugărului Vasile (un fel de Petrache Lupu al lui Emil Constantinescu) s-a vădit a fi o minciună mare cât Reforma.

Acum, când se împlinesc 55 de ani de când România s-a alăturat coaliției antihitleriste dând jertfe de sânge pentru a consolida și a face să fie recunoscute, încă o dată, prevederile Tratatului de la Versailles și Trianon, ne găsim în situația de a fi transformați în colonie, de a fi tratați de aliați și guvernanții noștri, ca popoarele pe care le stăpânea în Africa. Este nedemn și nedrept pentru noi să acceptăm și să ne complacem cu acest tratament, dar este la fel de nedemn și pentru cei care ni-l aplică.

Acest popor care a suferit, cum puține popoare au făcut-o, merită o soartă mai bună, merită să fie tratat cu toată considerația ca tampon și factor de stabilitate pentru Europa Centrală și Occident în fața pericolelor viitoare care pot veni din răsărit și care pot tulbura, din nou, stabilitatea Europei, având în vedere că s-au încurajat înființarea și consolidarea în Europa a unor state musulmane și asiatice.

Opoziția a fost înfrântă

Proiectul legii caselor naționalizate va fi dezbătut în sesiunea extraordinară

Camera Deputaților a respins, ieri, prin vot, cererea reprezentanților PDSR, PUNR și PRM de retrimitere la Comisia juridică a Raportului privind proiectul legii caselor naționalizate.

În favoarea solicitării opoziției s-au pronunțat 99 de deputați, împotrivă au votat 154 de deputați, iar 15, printre care și unii deputați UDMR, s-au abținut.

Înainte de vot, Acsinte Gaspar (PDSR), Ioan Gavra (PUNR) și Iuliu Furo (PRM) au apreciat că Raportul Comisiei a fost întocmit neregulamentar, pe motiv că votul final s-a dat în lipsă de cvorum, iar Comisia juridică nu a ținut cont de avizele celorlalte Comisii de specialitate. Deputații opoziției au invocat și faptul că la lucrările Comisiei juridice nu a fost prezent un reprezentant al Ministerului de Finanțe, care să dea explicații privind baza financiară legată de proiectul de lege. Președintele Comisiei juridice, Emil Popescu (PNȚCD), a respins, însă, argumentele reprezentanților PDSR, PRM și PUNR, arătînd că Raportul asupra proiectului de lege a fost legal întocmit, fiind votat în cvorum. El a precizat că acest proiect de lege se află în procedură de urgență.

După ce solicitarea opoziției a fost respinsă, plenul Camerei Deputaților a aprobat programul și ordinea de zi a sesiunii parlamentare extraordinare, care se va desfășura pînă pe 31 august.

UNORD protestează față de încercarea de „preluare a Revoluției" de către Guvern

Uniunea Națională a Organizațiilor de Revoluționari din Decembrie '89 (UNORD) protestează "energic", într–un comunicat remis luni agenției MEDIAFAX, față de Ordonanța guvernamentală prin care se instituie un Comitet Național de Comemorare a Revoluției.

UNORD consideră că această decizie este o încercare de "preluare a Revoluției în proprietatea guvernanților de azi", un gest electoral și o tentativă de minimizare a importanței momentului "de mare răscruce" care a fost decembrie 1989.

"Revoluția Română din Decembrie 1989 nu aparține nici unui partid politic și nici unei organizații", se afirmă în comunicatul UNORD. Uniunea îndeamnă poporul român să sărbătorească revoluția "cu înțelepciunea și cumințenia care îl caracterizează" și își exprimă convingerea că românii s–au lămurit de "pericolul grav" pe care îl reprezintă actuala coaliție guvernamentală.

Anterior, și Partidul Democrat a criticat decizia Guvernului de instituire a unui "Comitet Național de Comemorare a Revoluției", apreciind că "nu poate fi vorba despre comemorarea Revoluției", ci despre aniversarea ei.

În opinia PD, "din respect pentru Revoluția din decembrie 1989, cei care au propus instituționalizarea aniversării sale nu trebuie să amestece lucrurile și să transforme un moment de coeziune națională într-unul de dispută politică".

Partidul Democrației Sociale din România (PDSR) a respins, la rîndul său, în mod categoric, gestul actualei puteri de a constitui, printr-o ordonanță guvernamentală, un "așa-zis" Comitet de comemorare a Revoluției anticomuniste din decembrie 1989, anunțînd că își rezervă dreptul de organiza, împreună cu asociațiile de revoluționari, propriul său program de manifestări omagiale consacrate împlinirii unui deceniu de la Revoluție.

"Revoluția a fost înfăptuită de poporul român și cu siguranță acesta va judeca în mod obiectiv dacă este normal și drept ca din acest Comitet să lipsească, în mod premeditat, personalități politice și civice unanim recunoscute și respectate pentru curajul de care au dat dovadă și pentru contribuția lor decisivă la victoria revoluției, dar, în schimb, să figureze persoane care nu au avut nimic în comun cu aceste evenimente", se arată într–un comunicat al PDSR.

„PEREMIȘTII" AU O NOUĂ FILIALĂ LA MONEASA

La sfârșitul săptămânii trecute staff-ul PRM Arad condus de , **dl Lucian Stana,** președintele formației, s-a deplasat la Dezna unde a fost reorganizată filiala locală, fiind ales un nou președinte în persoana d-lui Iovuța Livius.

În aceeași zi s-a constituit organizația Moneasa a PRM, unde a fost ales președinte dl. Brad Alexandru.

Duminică, întreaga conducere a PRM Arad a participat la Festivalul cântecului și portului popular de pe Valea Crișului, organizat de Căminul Cultural Bocsig în colaborare cu filiala județeană a partidului.

S. AMBRUȘ

MINISTRUL AGRICULTURII, IOAN MUREȘAN A PROMOVAT LA ULTIMA ȘEDINȚĂ DE GUVERN ÎNCĂ UN MĂNUNCHI DE ORDONANȚE DE URGENȚĂ

SE EXTINDE SPRIJINUL ACORDAT PRODUCĂTORILOR AGRICOLI

Guvernul a aprobat, Ordonanța pentru modificarea și completarea ordonanței Guvernului nr 36/1999 privind sprijinul acordat de stat producătorilor agricoli pentru achiziționarea de tractoare, combine, mașini și utilaje agricole, precum și de instalații pentru irigat din producția internă.

Modificările vizează extinderea prevederilor ordonanței și pentru achiziționarea de animale de prăsilă, precum și pentru construirea și amenajarea de spații pentru cazarea și creșterea animalelor, sere, solarii, înființări de plantații vitivole nobile, pomicole, arbuști fructiferi, hamei, căpșuni.

PRIMĂ DE EXPORT LA CARNEA DE PORC ȘI DE PASĂRE

Prima de export este de 4.300 lei/kg la carnea de porc, în limita unei cantități de 20.000 tone, iar la carnea de pasăre prima este de 5.500 lei/kg în limita unei cantități de 10.000 tone.

Guvernul a adoptat la sfîrșitul lunii februarie, a acestui an, o ordonanță prin care a stabilit nivelul primelor de export pentru carnea de porc și de pasăre, în vederea stimulării exportului de aceste produse.

Ordonanța Guvernului prevede că de această primă de export beneficiază agenții economici care produc și industrializează carne de porc și pasăre, livrează la export aceste produse și încasează prin băncile comerciale românești contravaloarea în valută a exportului.

Sumele necesare acoperirii acestor prime de export, în valoare de 114 miliarde lei, au fost prevăzute în bugetul Ministerului Agriculturii și Alimentației.

România ar putea exporta circa 10.000 tone de carne de pasăre ca urmare a acordării de către stat a primei de export la carnea de pasăre, a declarat, agenției MEDIAFAX, Ilie Van președintele Uniunii Crescătorilor de Păsări din România (UCPR).

Van spune că România ar putea să exporte carne de pasăre, în principal, pe piața rusă și pe cea a țărilor arabe.

Van a precizat că vînzarea pe piața internă a cărnii de pasăre se face într-un ritm lent, pentru că puterea de cumpărare a populației este din ce în ce mai scăzută, iar pe piață, "există, încă, importuri mari de carne".

În primele cinci luni ale acestui an, România a importat o cantitate de 8.600 tone din care jumătate au fost importuri din Ungaria, a mai spus Van.

Președintele UCPR a adăugat că "exportul va crea o potențială piață nouă pentru producătorii interni".

SISTEMELE DE IRIGAȚII VOR PUTEA FI PRELUATE DE AGRICULTORI

Sistemele de irigații vor putea fi preluate de agricultori în baza unei ordonanțe aprobată de Guvern și care reglementează constituirea și funcționarea asociațiilor utilizatorilor de apă, ca persoane juridice fără scop lucrativ.

Conform ordonanței, în vederea exploatării și întreținerii rețelelor de irigații, persoanele fizice și juridice care sunt proprietari ori titulari ai altor drepturi reale sau utilizează terenuri agricole se pot asocia și pot constitui asociații ale utilizatorilor de apă.

Respectivele asociații pot cumpăra apă pentru irigații de la furnizor, pe care o pot distribui către membrii asociației, pot achiziționa, exploata, întreține și înlocui echipamente de irigații și pot construi rețele de irigații și de infrastructură aferente.

GUVERNUL A REGLEMENTAT ACTIVITATEA DE CREȘTERE A RASELOR DE ANIMALE

Guvernul a adoptat, o ordonanță care reglementează activitatea de creștere și ameliorare a raselor de animale.

Conform acestui act, creșterea și ameliorarea raselor de animale constituie o ramură a agriculturii de interes național care implică activitatea de creștere, exploatare, reproducție, ameliorare, furajare și protecție a animalelor.

Ordonanța adoptată reglementează desfășurarea acestor activități pentru animale din următoarele specii: taurine, bubaline, cabaline, ovine, caprine, porcine, iepuri, animale de blană, canide, feline, păsări, pești, albine și viermi de mătase, de către crescătorii de animale.

SISTEMUL CERTIFICATELOR DE DEPOZIT A PRODUSELOR AGRICOLE

Executivul a adoptat, o Ordonanță privind certificatele de depozit, produse financiare tranzacționabile, menite să asigure integritatea asupra proprietății cerealelor depozitate și să alinieze practicile comerciale cu produse agricole din România cu cele existente în Uniunea Europeană.

"Protecția proprietarilor de cereale va fi asigurată prin crearea unui Fond de Indemnizație a Certificatelor de Depozit, care va despăgubi proprietarii în cazul unor pagube produse de depozitari", a spus ministrul Agriculturii, Ioan Mureșean.

Ordonanța reglementează regimul certificatelor de depozit eliberate de agenții economici deținători de spații special amenajate pentru depozitarea cerealelor, a căror capacitate de depozitare este de minim 3.000 tone.

Certificatele de depozit vor fi emise de ministerul Agriculturii, cu o valabilitate de trei ani, și vor putea constitui, în același timp, titluri de participare pe piața liberă, la bursele de mărfuri, sau garanții private comerciale sau guvernamentale.

SE ÎNFIINȚEAZĂ CASELE DE CREDIT AGRICOL MUTUAL

Actul aprobat reglementează înființarea, organizarea și funcționarea Caselor de credit agricol mutual și se aplică oricărei uniuni sau federații a acestor case, care își exercită activitatea pe teritoriul României ca persoane juridice române.

Ministrul Agriculturii, Ioan Avram Mureșan, a precizat că înființarea caselor de credit agricol se va realiza în timp, începînd cu crearea unor case pilot, care vor fi susținute logistic de Guvern, prin Ministerul Agriculturii și Alimentației și prin programe de asistență internaționale ale Uniunii Europene, sau altor organizații internaționale financiar-bancare.

Dacă în județul Hunedoara sunt asigurate șapte vaci și un porc

ÎN ARAD NU ESTE ASIGURATĂ NICI MĂCAR O GĂINĂ

Pentru că sunt tot mai săraci de la an la an, țăranii nu-și permit să-și asigure culturile și animalele. În ciuda furiei dezlănțuite a naturii, care s-a abătut în ultimii ani și asupra României prin inundații și alunecări de teren devastatoare, oamenii, așa necăjiți cum sunt, ocolesc societățile asiguratoare. În aceste condiții, nu de putine ori își văd irosită munca de luni de zile, culturile fiind luate de ape, distruse de grindini, incendii sau alunecări de teren. Dacă în județul Hunedoara, de pildă, sunt asigurate doar șapte vaci și un porc, în Arad nu este asigurată nici măcar o găină... Sărăcia tot mai accentuată a țăranului român nu-i permite acestuia să încheie asigurări pentru culturi sau animale. „La nivelul județului Arad nu a încheiat asemenea asigurări nici o persoană fizică. În privința persoanelor juridice, au încheiat contracte de asigurări la noi doar șase asociații agricole pentru 750 de hectare de teren. Și acestea, nu benevol, ci obligate de băncile de la care au luat credite", ne-a spus Aurelia Sas, șef Birou plăți în cadrul „Asirom" SA, filiala Arad. Cu toate că agenții acestei societăți de asigurare bat mereu la porțile oamenilor, sătenii invocă lipsa banilor, nu neîncrederea în asemenea asigurări. Lipsa unor surse de venituri sigure îi determină pe agricultori să stea la mare distanță de societățile asiguratoare ASIROM, ASIT, ARDAF, AGRAS. Nici faptul că furia apelor dezlănțuite a măturat peste 130 de localități, distrugând 2.000 de case, 3.500 de anexe gospodărești și vreo 30.000 de hectare de terenuri, nu i-a determinat pe oameni să-și asigure culturile și bunurile.

Chiar dacă și în acest an furtunile și inundațiile au distrus mii de hectare de culturi și anexe gospodărești, sărăcia tot mai accentuată nu le permite agricultorilor să-și asigure culturile și clădirile.

Din câte ne-a mai informat dna Sas, nici pentru clădiri nu se încheie prea multe polițe de asigurare, în ciuda riscurilor de tot felul la care sunt expuse acestea. „Până în 1995 clădirile se asigurau, prin efectul legii, obligatoriu, odată cu plata impozitului, ceea ce era un lucru bun. De atunci, de când asigurarea a devenit facultativă, oamenii nu se prea înghesuie să-și asigure locuințele", a precizat interlocutoarea noastră.

FLORIN TRUT
Foto: ȘT. MATYAȘ

Omul potrivit, la locul potrivit

ING. MIHAI DUMA - DIRECTOR LA S.C.P.V.V. MINIȘ

La o zvârlitură de bât, de la Arad la Ghioroc, pe o imensă colină răsfățată de soare, se întinde cea mai mare podgorie din vestul țării - **Podgoria Miniș**. Nu întâmplător, tot aici ființează de decenii și stațiunea de cercetare viti-vinicolă Miniș sau, mai nou, cunoscută sub denumirea de S. C. P. V. V. Miniș. Aceasta, ființează pentru refacerea și dezvoltarea patrimoniului podgoriilor din vestul țării. Aici s-au creat soiuri de vie cu struguri delicioși, parfumați, cu rod mare pe butuc, soiuri pentru care străinii ar da „galbeni" să-i aibă. Noi, arădenii, ne mândrim cu Minișul și îl considerăm nu numai un mare producător de vin, dar și un centru vital al cercetării de avangardă al viței de vie. Aici, de ani de zile, lucrează adevărați specialiști din agricultură. Recent, am întâlnit pe unul dintre aceștia, pe ing. **Mihai Duma**, un om al cărui destin este legat de Miniș de 33 de ani. În această perioadă a cunoscut multe bucurii, dar și necazuri. De la inginer stagiar, la ajutor de șef de fermă, director tehnic, director general la S. C. V. „V. Barațca la... un fel de „nimeni" la una din fermele din Șiria.

Cum a ajuns în urmă cu un an la o firmă viticolă din Șiria, pe un post jenant, o știu cei de la putere, mai bine zis algoritmul politic. Ce să-i faci, Mihai Duma este pedeserist.

Valoarea, ca un bun specialist, a dlui ing. Mihai Duma, a fost recunoscută la concursul ce a avut loc recent la Valea Călugărească pentru postul de director la S. C. P. V. V. Miniș.

– Pentru mine, și nu numai, dumneavoastră, domnule Mihai Duma, reprezentați agricultorul școlit cu sudoare și muncă, intelectualul satului, omul care consideră vița de vie copilul cel mai iubit al vieții sale. Considerați că, după concursul pe care l-ați câștigat pentru postul de director al S. C. P. V. V. Miniș, s-a făcut dreptate după scandalul de la Barațca?

– Nu s-a făcut dreptate. M-a durut mult când am fost eliminat din conducerea de la Barațca fără nici un motiv. Acum am câștigat un concurs fără algoritm politic.

– La Valea Călugărească s-au prezentat mai mulți concurenți? Care au fost condițiile de participare?

– Am fost 3 concurenți. Condițiile: să ai titlul de doctor în științe agricole, cercetător sau doctorant.

– Dvs. unde vă regăsiți?

– Sunt doctorand din 1998 la Academia de Științe Agricole și Silvice „Gheorghe Ionescu Sișești".

– Cu politica cum stați?

– Am fost și sunt membru PDSR. Nu știu de ce pe unii i-am supărat în acest sens. Ce, dacă aș fi în alt partid nu aș mai fi inginerul Mihai Duma? Asta-i treaba mea! Gândirea mea politică se regăsește în PDSR. Atât!

– Dacă mâine va fi un concurs pentru director la S. C. V. V. Barațca, veți participa la „luptă"?

– A, nu! Mi se potrivește cercetarea în domeniul viticol. Am să demonstrez aceasta în următorul an, nu ani, cum spun alții aici la SCPVV Miniș.

– Înțeleg că ați mai făcut cercetare...

– Da, am făcut cercetare în domeniul viticol permanent. Am făcut o colecție cu toate soiurile de vin din podgorie. La F2 Păuliș, prin diferite încrucișări între soiurile de vie, am reușit să propun soiuri de vie de excepție. La soiurile obținute am depășit și chiar am dublat producția de struguri la hectar. De la 2000-3000 kg/ha am obținut la Cabernet Sauvignon producții de 5000-6000 kg/ha. Hibridul obținut a acumulat un procent mare de zahăr și este rezistent la mană și făinare.

– De ce nu s-au făcut publice rezultatele dvs. în cercetare?

– Eu aș fi dorit, dar nu s-a putut. Voi demonstra aceasta acum, aici, unde se face cercetare.

– Dacă tot afirmați că aveți un soi nou de vie, cum îl veți numi?

– „Tinctorial de Șiria" - pentru că părinții acestui hibrid sunt: Roz de Miniș+Alicante Blanche.

– Abia așteptăm să bem un vin „Tinctorial de Șiria"! Până atunci aveți mult de lucru, nu?

– La S. C. P. V. V. Miniș există un patrimoniu mare. Aici au lucrat și au condus destinele stațiunii specialiști buni, pasionați de cercetare, dar și foarte serioși. Eu voi continua această muncă și cred că nu voi dezamăgi pe nimeni. Dacă la societățile comerciale agricole sunt unele probleme și confuzie privind proprietatea și multe alte necazuri, la S. C. P. V. V. Miniș acestea nu sunt.

– Dle Mihai Duma, ce părere aveți că, în prezent, românii consumă mai puțin vin ca în alți ani?

– Este adevărat. După '89 au apărut pe piață o diversitate de băuturi alcoolice. Țările au fost primele care au cucerit piața. Ambalajul și etichetele frumoase ne-au „tras cu ochiul". A urmat apoi perioada băuturilor răcoritoare: Coca Cola și Pepsi Cola. În prezent este pe primul loc BEREA. Va trece și asta și ne vom întoarce sigur la VIN. Nu uitați, în Occident VINUL este cea mai căutată băutură.

– Ce oferiți dvs. arădenilor?

– Avem în stoc o cantitate mare de vin. Este de o calitate excepțională. Este un vin adevărat, păstrat în pivniță, cu un gust și o aromă deosebită. Prețul, să nu zâmbiți, este sub 10.000 lei/litru. Cu 8-9 mii de lei poți servi, așadar, un vin de notă zece. Este un medicament! Toți cei care doresc să cumpere vin și în cantități mai mici sunt așteptați la S. C. P. V. V. Miniș, cu sediul în Ghioroc. Și, nu în ultimul rând, promit arădenilor că vom ieși pe piață cât de curând, cu vin de MINIȘ, un vin ce nu trebuie să mai lipsească de pe masa arădenilor.

– Așteptăm, d-le director!

NICU COJOCARU

În Arad PREȚUL DE ACHIZIȚIE LA GRÂU VARIAZĂ ÎNTRE 1200-1500 LEI/KG

Cum recoltatul grâului s-a încheiat, următorul pas ar fi vinderea, respectiv cumpărarea lui. Aceasta acolo unde tranzacțiile chiar au loc. Pentru că la Comcereal situația nu este prea roză. Mihai Istvanovici, director la Comcereal, spune: „Nu știu care este prețul de achiziționare la grâu din simplul motiv că nu am tranzacționat nici un bob de grâu până acum. Efectiv nu se vinde. Prețul îl știu doar din ce se vehiculează. Se pare că variază între 1200-1400 lei/kg."

Armopanul, care are nevoie de cantități mari de grâu îl cumpără la prețul de 1500 lei/kg. Constantin Beju, director la Armopan spune: „Din acești 1500 de lei, 300 de lei reprezintă prima. Oricum, nu cred că prețul la grâu va înregistra creștere, pentru că aceasta ar însemna nevinderea produselor."

Se pare că singurul care cumpără grâul la preț avantajos este Cerealcomul. Ioan Buda, directorul Cerealcom-ului, spune: „Noi am cumpărat grâul cu 1200 lei/kg. Știu că la Armopan grâul s-a cumpărat cu 1500 lei/kg, dar părerea mea este că prima de 300 de lei nu se aplică, încă, în practică."

Așadar, în Arad, prețul la grâul de consum variază între 1200-1500 lei/kg, în timp ce în țară el variază între 900 lei/kg și 2450 lei/kg. Cel mai scăzut preț, de 900 lei/kg, a fost întâlnit în județul Giurgiu, iar cel mai ridicat, de 2450 lei/kg în județul Satu Mare.

Cu prețuri care variază între 1200 și 1500 lei/kg, Aradul se află alături de județele Bihor, Bistrița Năsăud, Caraș Severin, Covasna, Harghita, Hunedoara, Maramureș, Mureș, Sălaj, Sibiu și Suceava.

A. BUGARIU

COMISIA DE ÎNVĂȚĂMÂNT A SENATULUI A FOST ÎNCÂNTATĂ DE ÎNVAȚĂMÂNTUL ARĂDEAN

Sâmbăta seara, Comisia de Învățământ a Senatului României a prezentat concluziile vizitei în orașul nostru. Președintele acestei comisii, senatorul **Florin Bogdan** s-a declarat impresionat de occidentalismul și arhitectura impunătoare a Aradului. Tot dânsul a continuat: **"Înființarea celor două universități este foarte benefică pentru oraș. Din păcate regret că în Arad este neglijat învățământul de stat. Vom da o mână de ajutor Universității „Aurel Vlaicu" pentru a se situa la nivelul Universității „Vasile Goldiș".** Referitor la acest lucru, senatorul **Gheorghe Dumitrașcu** a completat: **„Aurel Vlaicu" este o universitate tânără cu realizări frumoase. Meritul este al d-lui rector și al colectivului de profesori. Dorim pentru Universitatea de stat o nouă cetate - un campus!"**

MĂNĂSTIRILE, MACEA ȘI ...MINIȘUL

Demnitarii au vizitat Mănăstirile Hodoș- Bodrog și Gai unde au descoperit, într-un conclav extraordinar, sfințenia și lumea laică. Înaintea deplasării la Lugoj, Comisia de Învățământ a Senatului a vizitat și stațiunea vini- viticolă MINIȘ.

Dar, principalele obiective ale comisiei în Arad au fost cele două Universități, Liceul „Moise Nicoară", și Inspectoratul Județean.

Dl. senator Dumitrașcu a ținut să-l felicite și pe rectorul Universității „Vasile Goldiș" din Arad, Aurel Ardelean, pentru realizările pe care le-a avut și a fost uimit de frumusețea Parcului Dendrologic de la Macea.

UNIFICAREA UNIVERSITĂȚILOR - O PROBLEMĂ CONTROVERSATĂ

Referitor la o eventuală unificare a celor două universități, directorul general în Ministerul Educației Naționale, **Constantin Brătianu** a afirmat: **„Aradul s-a făcut cunoscut prin tehnica de înaltă clasă și e capabil de un astfel de învățământ. În curând estimez că, mai mult ca sigur va fi o singură Universitate în Arad."** În susținerea acestei idei s-a dat exemplul Parisului unde nu funcționează decât o universitate. În replică rectorul U.A.V.A., **Georghe Păcurariu** a spus: **„De ce nu se face acest lucru la Timișoara, Cluj sau București?"** Dacă se poate la Paris, la București de ce nu s-ar putea?...

„MOISE NICOARĂ" A IMPRESIONAT „PRIN TOT"

Comisia de Învățământ a Senatului a fost plăcut impresionată de monumentalitatea, arhitectura și „tradiția elitelor" care se păstrează la Arad prin Liceul **„Moise Nicoară"**. Demnitarii au mai vizitat și liceele cu predare în limba maghiară și în limba germană. La **„Csiky Gergely"** s-a discutat, din nou, problema clădirii. Promisiuni au fost...

CLĂDIREA „LICEULUI AGRICOL"- IDEALĂ PENTRU UNIVERSITATEA DE STAT

Într-o altă ordine de idei s-a ridicat, de către prefectul **Gheorghe Neamțiu,** problema clădirii Grupului Școlar de Industrie Alimentară în care înainte a funcționat o facultate. În aceeași notă au continuat vicepreședintele Consiliului Județean Arad, **Achim Alexa** și directorul general în M.E.N.,**C. Brătianu** care a afirmat: **„Orașele nu au devenit celebre prin primarii pe care i-au avut, ci prin Universitățile lor care au devenit centre de referință."**

SORINA AMBRUȘ
OLIMPIU BULZAN

REFORMA DIN ÎNVĂȚĂMÂNT ESTE, DE FAPT, O TRIPLĂ RESTAURAȚIE

· Interviu cu GHEORGHE DUMITRAȘCU, senator PDSR ·

– Domnule senator, care este scopul vizitei întreprinse de Comisia senatorială de învățământ la Arad?

– Este vorba de-a dreptul despre un turneu pe care-l întreprindem pe ruta Petroșani - Bihor - Arad - Lugoj. Motivul acestei deplasări este că se împlinește „veacul" de la trecerea unor instituții de învățământ superior de la autorizare, la acreditare. Se pune problema raporturilor dintre noi și CNAA, care ne este subordonat în privința autorizărilor... N-am urmărit doar situația învățământului superior, ci și zona învățământului preuniversitar, n-am urmărit doar învățământul de stat, ci și învățământul particular. Ca o paranteză, în legislatura trecută am fost președintele acestei comisii și am sprijinit din toate puterile mele instituțiile de învățământ particulare.

– Dumneavoastră sunteți senator PDSR, iar colegii d-voastră sunt senatori PNȚCD sau PNL... Vă înțelegeți între d-voastră în ceea ce privește reforma care se practică în învățământul românesc?

– Nu prea știu care ar fi definiția acestei reforme...

– ?!...

– Am solicitat colegilor mei să-mi dea definița acestei reforme, deoarece - după părerea mea - o reformă este o tranziție „calitativ - superioară", de la un tip de societate la altul... Din nefericire, actuala reformă este de fapt o reîntoarcere în trecut, la perioada de dinaintea reformatorului Spiru Haret.

– Atunci este o restaurație?

– Este o triplă restaurație: o restaurație burghezo-moșierească, cu tot ceea ce-a avut mai rău, o restaurație comunistă, din nefericire nu și în legătură cu aspectele bune ale acesteia, și o restaurație austro-ungară, cu tot ceea ce-a fost mai unguresc înaintea lui 1918.

– Aveți argumente în sprijinul aserțiunilor d-voastră?

– Primul argument este evidența. Al doilea este faptul că în acest turneu am constatat că PNȚCD a pierdut masiv terenul național din Transilvania...

– Totuși, inclusiv ministrul Andrei Marga este transilvănean...

– Ministrul Marga este un om deosebit de inteligent, dar care a trebuit să facă pact cu diavolul. Cu alte cuvinte, trebuie să promoveze interesele partidului din care face parte, cu cele trei tipuri de restaurație pe care le-am exprimat mai sus...

– Este vorba despre ceea ce numim „disciplină de partid"?

– Exact! O disciplină de partid deosebit de contraproductivă în ceea ce-l privește pe Andrei Marga. Eu îi ridiculizez deseori pe colegii din PNȚCD, pomenindu-le de trecutul lor. Ei fac gălăgie, bat din picioare, huiduie... Apoi, le spun: acum l-ați huiduit pe Maniu, pe Mihalache, pe Madgearu, pe Coposu etc. Eu mi-am dat doctoratul, acum 33 de ani, în istoria Partidului Național Țărănesc... Așa că îmi permit să le spun colegilor mei - inclusiv ministrului Marga că, dacă mai trăia Titu Maiorescu, le-ar fi spus că ei încearcă să construiască forme fără fond.

– Nu este o critică prea dură?

– Nicidecum! Înlocuirea notelor prin calificative la învățământul primar este o probă de sovietism cât se poate de elocventă, care elimină inclusiv concurența elevilor. Seamănă foarte mult cu sistemul de învățământ pentru handicapații mintal. A doua problemă este reducerea învățământului liceal la trei ani. Cu alte cuvinte, copiii de țărani mai stau încă un an în mediul rural, acolo unde pe lângă precaritatea actuală a învățământului, în multe localități n-avem nici măcar zidurile școlilor... Ziduri care s-au ruinat în ultimii ani printr-o politică de austeritate. Cei aflați astăzi la putere n-au construit nici măcar un zid...

Al treilea aspect ține de putinătatea burselor care se dau. Un loc la internat costă 600.000 lei. Cine-și permite? Altfel spus, copiii de țărani sunt condamnați să rămână argații celor aflați astăzi la putere și care-și permit neobrăzarea să ia înapoi tot ceea ce n-au avut.

– Vă referiți la restituiri?

– Da! La restituirile inoportune și preferențiale, deoarece mie și tatălui meu (Dumnezeu să-l ierte!) nu ne dă nimeni ceea ce-am băgat în colectiv (CAP). De ce nu ni se dă ceea ce-am construit? În cincizeci de ani n-am făcut nimic? Cine a făcut sistemul energetic, de irigații, telefonia, Canalul, Casa Poporului, căile ferate, șoselele? Le luăm înapoi?

DORU SINACI
Foto: ȘT. MATYAȘ

La Liceul pedagogic „Dimitrie Țichindeal"

SEMINAR NAȚIONAL DE LIMBĂ ENGLEZĂ

Ieri a avut loc, la Liceul pedagogic „D. Țichindeal" deschiderea festivă a Seminarului național pentru profesorii de limba engleză din România, pe tema metodologiei predării limbii engleze pentru copii.

Seminarul este inițiat și organizat de MEN și Consiliul Britanic. Participă profesori de limba engleză din majoritatea județelor țării, iar tutorii de curs sunt formatori specializați în metodologie. Cursul este intensiv, de la orele 9-18, pe durata a 8 zile.

„Cursul face parte dintr-o serie de seminarii de vară - ne spune prof. formator național Otilia Păcurari (Liceul „Moise Nicoară") - în care profesorii de engleză au posibilitatea de a se întâlni și a schimba idei din pregătirea profesională, pe fundamentul unui curs foarte bine structurat care vizează obiectivele de bază ale reformei din învățământul românesc."

V.F.

Ieri a început

SESIUNEA A DOUA A EXAMENULUI DE CAPACITATE

Ieri a început sesiunea a doua a examenului de capacitate. În cele șase centre s-au înscris 778 candidați, din peste 1.200 de absolvenți de gimnaziu căzuți la sesiunea din iunie, cei mai mulți fiind la Școala generală nr. 4 (235), Școala generală Ineu (139), Școala generală nr. 12 (125), Școala generală nr. 20 (118), Lipova (85), Chișineu Criș (76).

La sesiunea a doua a examenelor de bacalaureat, după probele orale au mai rămas în cursă: 194 (din 195), la centrul de la Grupul școlar CFR, 184 (din 185), la Grupul școlar „I. Maniu", 187 (din 195), la Grupul școlar de industrie alimentară și 71 (din 80), la Liceul Ineu.

Ieri au început probele scrise la Limba și literatura română (și la examenul de bacalaureat și la cel de capacitate). Numărul variantei de subiect - extras de Mircea Corneliu Fronescu, din MEN (și transmis prin radio în centrele de examene) - a fost „3", același și pentru bacalaureat și pentru capacitate.

La Târnăvița

DOAR ÎN CINCI CASE SE (MAI) ÎNVÂRTEȘTE ROATA OLARULUI

În urmă cu aproape jumătate de veac, la Târnăvița (comuna Hălmăgel) toate familiile din sat (aproximativ 70) se ocupau cu olăritul. Acum, roata olarului se mai învârtește doar în 5 case: la Sabin Nicoară, Dumitru Betea, Simion Betea, Cornel Ștefea și Nicodin Betea. Pe doi dintre ei - Dumitru Betea (62 ani) și Nicoară Sabin (62 ani) i-am întâlnit, lângă produsele lor - oale, blide, tanere, oluri de apă, strecurătoare, căni, ș.a. - la Festivalul de la Moneasa.

– Lucrez de 10-12 ani - ne spune Dumitru Betea. Pe vremea aceea, toți din familie cu asta am trăit. Acum prea puțini mai știu să facă oale de aceea aș vrea să-i învăț pe cei doi nepoți ai mei...

– Cum se face o oală?

– Prelucrăm lutul, facem oala la roată, o ardem și se roșește pe urmă se smălțuiește cu litarcă și se arde a doua oară.

– Unde vă vindeți produsele?

– Umblu mult: la Alba Iulia, Sibiu, Hunedoara, Deva, Brad, Timișoara, Lugoj, Caransebeș, Reșița... Am doi cai suri și merg pe țară...

– Cât durează o călătorie?

– Cam două săptămâni dacă dau bine...

– Cum vindeți oalele?

– La noi grâul nu se face, cucuruzu nu-l putem ține de mistreți așa că, pe unde merg, omul îmi umple oala cu bucate și eu o dau în schimb. Dar vând și pe bani, mai ales la orașe.

– Nu vă concurează produsele de plastic?

– Ba ne fac pricină, dar nu-s bune ca ale noastre...

– Aveți necazuri pe unde umblați?

– Am carnet de moț, pot pășuna caii oriunde 24 de ore, dau vamă în târguri dar nu prea mai avem locuri în piețe. Alții, cu tot felul de mărfuri, dau peșcheșuri și nu se ține seama să avem locul nostru, cum era mai înainte.

– Ați avut și expoziții?

– Am fost la Cluj, Oradea, Hunedoara, Rm. Vâlcea, Sibiu, București. Din păcate ne deplasăm greu că nu ni se asigură transportul așa cum ar trebui.

– Și aici la Moneasa, am venit cu greu - completează Sabin Nicoară. Am plătit mașină ca să ne putem duce produsele. Am avut și eu expoziții multe în țară și, de curând, la Rusalii am fost, cu roată cu tot, trei zile în Germania, la un târg la Stuttgart. Cred că ar trebui să se facă mai mult pentru noi, ca să nu se piardă acest meșteșug de tradiție (o ducem greu și cu aprovizionarea cu litarcă - minimum de plumb - și am dori să fim ajutați). Pentru ca tinerii de astăzi să învețe olăritul (eu încerc acum să-l învăț pe nepotul Vasile) trebuie să știe de ce o fac și dacă vor avea un folos din asta.

V. F.

SE APROPIE ADMITEREA LA „INGINERIE" ȘI „ȘTIINȚE ECONOMICE"

Dialog cu conf. univ. IONEL BARBU, secretarul comisiei de admitere

– Ce specializări aveți la învățământul de lungă durată?

– Pentru acest an universitar avem specializările: Utilajul și Tehnologia Sudării, Material Rulant de Cale Ferată , Tehnologia Construcțiilor de Mașini - 90 locuri (15 cu taxă), Automatizări și informatică - 35 locuri (15 cu taxă); Filatură - Țesătorie, Tricotaje Confecții Textile - 50 locuri (10 cu taxă); Finisare Chimică Texilă - 35 locuri (15 cu taxă); Tehnologia și Controlul Calității Produselor Alimentare 75 locuri (25 cu taxă); Tehnologia și Controlul Calității în Alimentația Publică și Turism; Finanțe și Asigurări - 40 locuri (35 cu taxă); Contabilitate și Informatică de Gestiune - 40 locuri (35 cu taxă); Contabilitate și Informatică de Gestiune - 10 locuri (20 cu taxă)

– La învățământul deschis la distanță?

- Contabilitate și Informatică de Gestiune - 100 locuri (cu taxă)

– La învățământul de studii aprofundate?

– Sisteme Flexibile de Fabricație - 10 locuri; Managementul Calității Produselor Alimentare - 10 locuri cu taxă; Ecotextile - 10 locuri cu taxă.

– Dar la învățământul de scurtă durată (Colegiu universitar)?

– Foraj - Extracție - 25 locuri (5 cu taxă); Contabilitate și Informatică de Gestiune - 50 locuri cu taxă; Tehnologia și Controlul Calității Produselor Alimentare - 25 locuri cu taxă; Tehnologia și Controlul în Alimentație Publică și Turism - 25 locuri cu taxă; Filatură - Țesătorie, Tricotaje Confecții Textile - Finisare Chimică Textilă - 45 locuri cu taxă.

– Când se fac înscrierile?

– Înscrierile se fac în sala B20 Corp B, Calea A. Vlaicu nr. 43, în perioadele: prima sesiune: 31.08-6.09.1999, orele 8-14; a doua sesiune 16.09-20.09.1999, orele 8-14.

– Când se va desfășura concursul și care sunt condițiile de admitere?

– Concursul de admitere se desfășoară în perioadele: prima sesiune: 08.11.09.1999; a doua sesiune: 22.09-24.09.1999. (A doua sesiune de admitere se organizează numai dacă în prima sesiune nu s-au ocupat integral locurile scoase la concurs).

Condiții de admitere:

■ fără concurs de admitere pentru **20%** din numărul locurilor bugetare pe baza mediei obținute la examenul de bacalaureat 1998 și 1999, cu condiția să fi susținut cel puțin o probă din probele de concurs;

- în calculul mediei generale de admitere, media obținută la bacalaureat are o pondere de 1/3;

■ pentru locurile cu taxă vor putea opta, după susținerea examenului de admitere, candidații care au obținut media generală de admitere peste 5,00 și care nu se încadrează în numărul de locuri bugetare.

Informații suplimentare pot fi obținute la avizierul Rectoratului din B-dul Revoluției nr. 81, avizierul Facultății de Inginerie și științe Economice din Calea A. Vlaicu nr. 43 și la telefon 057-231881.

Pentru **Colegiul universitar, grupa E**, absolvenții școlilor postliceale menționate sunt admiși fără examen, pe baza mediei de absolvire a cursurilor postliceale.

A consemnat:
V. FILIP

SFATURI PENTRU PERSOANELE CARE VOR SĂ SLĂBEASCĂ

■ mâncați la ore fixe, fără să vă grăbiți. Nu citiți, nu priviți televizorul și nu discutați despre afaceri în timp ce mâncați. Concentrați-vă pe aspectul, mirosul, consistența și gustul mâncării. Mestecați încet și puneți furculița jos 1-2 minute la fiecare câteva înghițituri;

■ lăsați să treacă 10 până la 20 de minute între felurile de mâncare;

■ învățați să „săriți" peste mese, dacă nu vă este într-adevăr foame;

■ cumpărați alimente doar cu listă și numai când nu vă este foame, pentru a nu fi tentați să rontăiți câte ceva pe drum;

■ nu ciuguliți în timp ce preparați alimentele;

■ nu mâncați între mese;

■ nu vă gândiți că trebuie să terminați tot ce este în farfurie sau învățați să puneți porții mici, nelăsând la vedere alte alimente;

■ după ora 18,00, consumați numai fructe;

■ consumați cel puțin 2 litri de lichide, zilnic;

■ nu consumați multă pâine și făinoase;

■ înlocuiți ciocolata și prăjiturile cu fructele.

Pentru cei cu obezitate de cauză genetică este foarte greu să slăbească și să-și mențină o greutate normală. De obicei, ei mănâncă mai puțin decât persoanele mai slabe, dar pentru că au un metabolism mai scăzut, ard mai lent grăsimile. Se pare că persoanele slabe, care pot mânca mult fără să se îngrașe, dispun de grăsime bună, un tip de celule grase, care mai degrabă consumă grăsimea decât să o stocheze.

Obezitatea, la români

Șeful Centrului de diabet din Cluj - Napoca, Nicolae Hâncu, a declarat în urma simpozionului „XENICAL în tratamentul obezității", că 68% din populația României se confruntă cu probleme legate de greutatea corporală.

Nicolae Hâncu a afirmat că România este pe primul loc în Europa din punctul de vedere al obezității, conform ultimului studiu efectuat de Asociația română pentru studiul obezității în colaborare cu specialiștii din București. Indicele de masă corporală atinge valori maxime după vârsta de 50 de ani. Mai mulți bărbați care nu au împlinit 50 de ani devin obezi, în timp ce femeile se confruntă cu această problemă după vârsta de 50 de ani.

Cauzele obezității sunt: stilul de viață nesănătos, alimentația bogată în grăsimi și dulciuri, sedentarismul și factorul genetic.

La acest simpozion a fost lansat și cel mai recent produs apărut pe piața românească pentru reducerea greutății corporale, XENICAL.

Știați că...

▼ **lumina artificială poate crește riscul de apariție a cancerului la sân. Femeile oarbe se îmbolnăvesc mult mai rar de acest tip de cancer. Cercetătorii presupun că rolul determinant îl are melatonina, un hormon vital pentru ciclul trezire - somn, produs în creier de glanda pineală în timpul nopții. Se pare că lipsa de melatonină duce la apariția tumorilor. Producerea acestui hormon poate fi întreruptă de insomnie, serviciul în schimburi sau de lumina de pe stradă ce pătrunde în dormitor. Apariția cancerului la sân depinde însă și de alți factori.**

▼ **folosirea cremelor solare permite prelungirea expunerii la soare, dar crește riscul apariției melanoamelor (aluniților).**

▼ **Academia Americană de Pediatrie sfătuiește părinții să nu plaseze televizoare, monitoare de jocuri video sau alte „aparate electronice" în dormitorul copiilor, chiar dacă aceștia sumt mai mari și să evite să se folosească de aceste echipamente pentru a le găsi ocupație celor mici, în detrimentul relației directe părinte - copil.**

▼ **aproape un sfert dintre americanii mai vârstnici de 75 de ani fac sex cel puțin o dată pe săptămână. În ceea ce privește calitatea relațiilor fizice, două treimi dintre persoanele chestionate s-au declarat satisfăcute.**

▼ **razele soarelui ne pot proteja de cancerul de piele, datorită unei proteine unice care funcționează ca un scut natural. Descoperirea este importantă atât pentru că schimbă optica în ceea ce privește expunerea la soare, cât și pentru că deschide noi moduri de abordare a tratamentului cancerului de piele.**

▼ **medicii afirmă că fotbaliștii trebuie să se protejeze în timpul actului sexual pentru a se feri de o boală denumită „sara", produsă de o bacterie, denumită Chlamydia trachomatis, care poate provoca o artrită la genunchi.**

ANOREXIA NERVOASĂ

Anorexia nervoasă este o afecțiune frecvent întâlnită la persoanele tinere care dezvoltă o obsesie legată de greutatea corporală, dietă și exercițiul fizic. Aceste persoane folosesc frecvent laxative, diuretice și clisme pentru a deveni mai slabe. Le este frică de alimente și ajung să reducă la maximum raportul alimentar. Astfel, ajung să arate ca niște victime ale foamei și suferă pierderi ale masei osoase, subțierea părului, anemie, mișcorarea sânilor și amenoree la femei. La femei, debutul tinde să fie legat de doi factori stresanți: debutul menstruației și absolvirea liceului. La bărbați această afecțiune este, de obicei, foarte severă.

Anorexicul devine izolat la o vârstă la care contactele sociale se stabilesc foarte ușor. Apar frecvent complexe de inferioritate și de neadaptare, iar în cazurile cronice, depresia severă poate fi o complicație care poate determina sinuciderea.

Afecțiunea poate dura de la câteva luni la ani de zile. Decesul este frecvent.

Mulți supraviețuitori suferă ani de zile de slăbiciune și de boli datorate leziunilor induse de înfometare (boli ale ficatului, rinichilor, oaselor și inimii).

Cauza anorexiei nervoase nu este cunoscută, dar se pare că este rezultatul cultului pentru persoanele slabe, care a început după 1960. Unele persoane dau vina de industria de reclame.

Profilul psihologic al unei persoane anorexice include: nesiguranța, complexe de inferioritate (în ciuda cunoștințelor ridicate), lipsă de spontaneitate, comportament rigid și imaturitate generală.

Părinții adolescenților trebuie să recunoască semnele precoce ale anorexiei și să ia măsuri rapide, sub îndrumarea unui specialist, pentru a înfrunta problema înainte de a se instala și de a deveni greu de atacat. Unele semne care trebuie de urmărit sunt: regimul alimentar și postul, grija excesivă pentru aspectul fizic, refuzul de a mânca cu familia, izolare socială, folosirea de diuretice și laxative.

Actualități medicale

SUPRAPONDERABILITATEA DESCURAJEAZĂ ACTIVITATEA SEXUALĂ

Persoanele grase au o tendință evidentă de a-și înăbuși sexualitatea, în așteptarea unei pierderi de greutate, conform unui sondaj publicat în revista Shimming. Potrivit sondajului, peste 67% dintre persoanele grase sunt convinse că viața lor sexuală ar fi mult mai activă dacă nu ar avea această problemă, care le complexează. De asemenea, 83% dintre cei chestionați consideră că femeile slabe sunt mai puțin inhibate în ceea ce privește sexualitatea lor decât celelalte.

Specialiștii avertizează că „a pune sexualitatea între paranteze, așteptând o pierdere în greutate, constituie o eroare gravă". De fapt, sexul este una dintre cele mai bune moduri pentru a arde grăsimile în exces și ajută la scăderea greutății.

• CERCETĂTORII AMERICANI AU REUȘIT SĂ ÎNLOCUIASCĂ NEURONII SOBOLANILOR CU CELULE NEDIFERENȚIATE

„Experiențele noastre de refacere a mielinei constituie primul exemplu de aplicare a acestei tehnici pentru tratarea problemelor neuronale", subliniază Oliver Brustle, de la Universitatea din Bonn, principalul autor al unui studiu publicat în revista Science.

Celulele nediferențiate, denumite și celulă sușă, au capacitatea de a înlocui toate celule bolnave din organism, fie că se află în alcătuirea creierului, a sângelui, a mușchilor sau chiar a diferitelor organe.

Ce este trichomoniaza?

Trichomoniaza este produsă de un parazit denumit TRICHOMONAS VAGINALIAS, care poate supraviețui pe obiecte ca dușurile și bureții de baie, dar de obicei este transmis pe cale sexuală. La femeie simptomele includ mâncărimi vaginale, secreție vaginală galben-verzuie, spumoasă, cu miros neplăcut, dureri sub formă de arsură și urinare mai frecventă. Bărbații nu au de obicei simptome, în ciuda faptului că sunt purtători ai parazitului și îl transmit femeilor.

Dacă prezentați simptomele descrise, prezentați-vă, cât mai repede, la medic.

Dr. MARIA FILIMON

medic de familie acreditat

roagă persoanele înscrise să se prezinte la cabinet pentru completarea fișelor medicale.

Se mai fac inscrieri pe lista medicului de familie

la cabinetul din:
str. N. Grigorescu
Nr. 4-6, tel. 255803

Luni și vineri: 12.30 - 16.30
Marți, miercuri, joi: 8.00 - 12.00

Cum putem preveni afecțiunile stomacului?

▼ **evitați consumul crescut de alcool**

▼ **mențineți o alimentație echilibrată și asigurați-vă că aveți un aport suficient de vitamina A. Acest factor nutritiv este important în prevenirea ulcerului datorită rolului său în menținerea funcționării normale a celulelor producătoare de mucus protector.**

▼ **evitați stresul excesiv și tulburările emoționale**

▼ **este mai bine să mâncați, câte puțin, de 4-5 ori pe zi, decât 2-3 mese mari. Aceasta evită destinderea prea mare a stomacului, care stimulează secreția gastrică. Gustările dinainte de culcare trebuie evitate, pentru că produc secreție acidă în timpul somnului și durere câteva ore mai târziu, în timpul nopții.**

▼ **nu consumați multă carne, deoarece poate favoriza hiperaciditatea gastrică**

▼ **consumați multe lichide care diminuează durerea prin diluarea acidului din stomac**

▼ **beți ceaiuri calmante preparate din: mușețel, anason, chimen și semințe de in.**

MEDICUL VĂ RĂSPUNDE!

■ A.P., 27 ani, Arad. **Pentru creșterea rezistenței pereților capilarelor (a vaselor mici de sânge) și împiedicarea spargerii lor, vă recomand să beți periodic (2-3 săptămâni), ceaiuri preparate din: sulfină, salvie, măceșe, urzică și coada-calului. Într-adevăr unguentul de gălbenele vă poate ajuta, continuați tratamentul ca și până acum. În plus, vă mai recomand băi locale călduțe, nu fierbinți, cu macerat de urzică și cimbru. Într-un vas de baie înalt puneți 5-6 litri de apă rece și lăsați la macerat câte o mână din fiecare plantă, timp de 8-10 ore. Seara, încălziți maceratul la temperatura corpului și faceți baia picioarelor 20-30 minute.**

Pentru a primi răspuns la restul problemelor pe care le-ați amintit, vă rog să mă sunați la 280946.

■ R.C., 56 ani, Arad. **Dieta unui diabetic trebuie să fie săracă în zahăr, grăsimi și colesterol, moderată în proteine și crescută în fibre și amidon. Reducerea grăsimilor și a colesterolului este importantă, deoarece, dacă sunt în cantitate crescută, fac celulele mai puțin sensibile la insulină și favorizează ateroscleroza. Unii specialiști recomandă restricție moderată de sare pentru toți diabeticii, în ideea că poate ajuta în prevenirea hipertensiunii. Este suficient să evitați gustările sărate și să nu adăugați sare la mâncare, la masă.**

■ B.B., 34 ani, Vladimirescu. **În infecția urinară trebuie să se consume multe lichide pentru a produce multă urină diluată. Aceasta înseamnă cel puțin 2 l pe zi și chiar mai mult. Lichidele diluează și elimină bacteriile. Beți ceaiuri preparate din: captalan, urzică moartă albă, troscot, coada-calului, coada-șoricelului și cozi de cireșe.**

Sucul de afine este un remediu de casă popular excelent. El conține acizi organici care au efect antiseptic. La acest suc adăugați un pic de bicarbonat de sodiu pentru a calma senzația de usturime din timpul micțiunii.

Pagină realizată de
dr. MARIA FILIMON

În pragul începerii noului an școlar

CATALOAGELE ȘI CARNETELE NU AU APĂRUT ÎNCĂ...

Vestea începerii noului an școlar pe 1 septembrie s-a răspândit cu repeziciune. După atâtea epidemii de meningită, conjunctivită și alte boli, iată că, trecând peste recomandările ministrului sănătății, Ministerul Educației Naționale - prin domnul Marga - a hotărât că nu se mai amână cu nici măcar o zi începerea anului școlar. Dar, până la urmă, tot Guvernul va lua hotărârea definitivă. Acest lucru se va întâmpla mâine, 25 august. Până atunci, am fost curioși să vedem cum întâmpină elevii și profesorii noul an școlar...

♦ „LA EVALUĂRI SIMȚIM CĂ SE NĂRUIE CERUL PE NOI!...“

Mult discutata problemă a semestrelor este întoarsă de elevi pe toate fețele. Se pare că deși nu îmbrățișează această idee, școlarii s-au resemnat. **„Nu prea îmi convine noul sistem - cu semestre - dar nu am de ales. Nu văd cu ce va fi mai bine așa. În plus, la evaluări simțim că se năruie cerul pe noi!...“**, ne spunea **Adina**, elevă în clasa a X-a, la Liceul **Dimitrie Țichindeal**.

Vecinul ei de bloc, **Cristian**, elev în clasa a XI-a la **„Ghiba Birta“** a completat: **„Dacă nu te pui pe învățat din timp, riști să-ai surprize neplăcute la evaluări. Eu mă adaptez repede la nou, dar am colegi care nu agrează defel noua organizare a învățământului...“**

♦ „MAI BINE SE AMÂNA ȘCOALA DECÂT SĂ MĂ TREZESC CU MENINGITĂ!!!“

Despre începerea noului an școlar, la 1 septembrie, aproape nu mai are rost să vă spunem că toți elevii doresc o mică amânare, doar că: **„Nu mă supăr dacă se amână școala, dar sper să nu se «reducă» vacanța de iarnă“**, ne spunea **Dănuț T.**, elev la **Școala Generală nr. 22**. O părere pertinentă am auzit de la **Anda P. (17 ani)**: **„Mai bine se amâna puțin începerea școlii, decât să mă «trezesc» cu meningită sau altă epidemie. Cred că acest lucru ar prinde bine și liceului meu pe la care am trecut săptămâna trecută și nu era zugrăvită nici o clasă!!!...“** Tânăra adolescentă ne-a declarat toate acestea după ce am asigurat-o că îi vom păstra anonimatul. De aceea nu dezvăluim numele liceului dar promitem un raid referitor la acest lucru în curând...

♦ NU SUNT NICI CARNETE NICI CATALOAGE...

După ultimele reglementări, cheltuielile pentru carnete și cataloage vor fi suportate din bugetul local. Chiar dacă școlile sunt pregătite sau nu, un lucru este sigur: cataloagele și carnetele nu au apărut în Arad. Asta se întâmplă cu o săptămână înaintea începerii anului școlar... **„Sălile de clasă ale Liceului Iuliu Maniu sunt zugrăvite, toaletele sunt igienizate, totul este pregătit pentru începerea noului an școlar... Cataloagele și carnetele nu au apărut pe piață încă“**, ne spunea dl. director **Iovuța**.

Exact așa stau lucrurile și la Liceul **„Dimitrie Țichindeal“**.

OLIMPIU BULZAN
Foto: **ȘT. MATYAȘ**

Sișu crede că:

„BĂIEȚII DE CARTIER SUNT OAMENI NORMALI”

Între două concerte, Sișu de la La Familia a apucat să ne acorde un scurt interviu. Despre ce doresc cei de la La Familia să transmită publicului și despre ce vor să facă de aici încolo, puteți citi în rândurile de mai jos.

– Care sunt planurile voastre de viitor. Ce mai pregătiți fanilor voștri?

– Pe moment lucrăm la un maxisigle care se va numi **„Dumnezeu e băiat de cartier”**. Intenționăm să-l scoatem cât mai curând.

– Aveți la activ mai multe concerte în orașul nostru. Cum ți se pare ție personal, publicul arădean?

– Este O.K. Extrem de receptiv și de cald, publicul din orașul tău are ceva aparte. Toți cei care au participat la concertele noastre știau textele pieselor pe de rost. În momentul în care îi auzeam cântând odată cu noi era extraordinar. Știi, asta îți dă o senzație excelentă și deja altcumva te desfășori pe scenă.

– Cine vă face textele și ce vor ele să exprime?

– Textele pieselor noastre ne aparțin în exclusivitate. De fapt nu cred că s-ar putea altfel. Încercăm să arătăm lumii o bucată a realității pe care ea nu o cunoaște. Vorbim despre cei cărora societatea le-a întors spatele și au fost nevoiți să se descurce singuri. Tot ce veți auzi vreodată în piesele noastre să știți că este experimentat de noi. Sunt lucruri pe care le trăim zi de zi.

– Apariția curentului hip-hop în România a născut o nouă sintagmă. „băiat de cartier”. Ce sunt de fapt băieții de cartier?

– Cu cred că sunt ceva special. Sunt niște oameni normali. Atât, doar că au crescut altfel și, oarecum recurg la alt sistem de valori, atâta tot.

– De când datează contactul tău cu muzica?

– Am ascultat mult și am vrut să fac ceva și eu. În 1994 m-am apucat efectiv „pe bune” să cânt. Am muncit mult și cred că de asta am ajuns unde sunt.

ȘTEFAN TUDOSE
Foto: **ONORIU FELEA**

O prostituată declară:

„NU MĂ MURDĂRESC FĂRĂ 150.000 LEI...“

Prostituția - o profesie veche de când lumea. În lipsa unui loc de muncă, fetele provenind din familii destrămate sau cu alte probleme ajung să se vândă pentru bani, sau uneori chiar pentru o masă la restaurant. Care sunt motivele, pentru care prostituția a devenit o afacere profitabilă încercăm să aflăm de la o tânără din **Buzău**...

– Cum te numești și de când ai ajuns la Arad?

– ... Tatuata! E de-ajuns atât. Am venit la Arad cu un prieten, șofer de tir.

– De ce-ți vinzi trupul pe bani?

– Pentru că dacă aș face-o pe gratis n-aș mai fi prostituată. Și n-aș avea din ce să trăiesc. Oricum, mă ofer și pe gratis, dar atunci când există ceva sentiment. Când îmi place cineva.

– Cât câștigi pe lună?

– Niciodată n-am ținut o socoteală dar cred că destul de bine. Dacă aș lucra n-aș câștiga nici pe un sfert. Dar și stric multi bani. Coafor, manichiură, pedichiură, solar și hainele sunt foarte scumpe. La finele unei luni nu pot să pun aproape nici un ban deoparte.

– De ce te prostituezi?

– E o poveste veche. Părinții mei s-au despărțit în urmă cu mulți ani. Eu dormeam când la mama, când la tata. Apoi a venit o vreme când nu mai puteam sta la nici unul din ei. Am apucat drumul străzii și am ajuns pe marginea drumului făcând cu mâna la străini.

– Cât costă o „partidă“ cu un eventual client?

– În general nu mă murdăresc fără 150.000 lei. Dar atunci când prind un străin cu bani, alții decât turci, cer între 50 și 100 DM.

– Ai vrea să se legalizeze casele de toleranță?

– Eu gândesc ... occidental. Niciodată nu mi-a plăcut să lucrez pentru nimeni. Nu cred c-aș suporta să „trag tare“ pentru un pește, chiar dacă s-ar numi simbolic casă de toleranță!

– Nu regreți că te-ai apucat de prostituție?

– Câte nu regretă omul, cred că dacă eram undeva în străinătate eram manechin-fotomodel. În România am ajuns o simplă prostituată.

– Vrei să te lași (mai târziu) de acestă profesie?

– Depinde cum voi reuși să-mi pun bani deoparte. Până merge îi dau înainte.

SORIN GHILEA

Declarații de... inimă

♦ Pentru **Angelica S.** - „Ne-am certat pentru iubire / Amândoi ne-am înșelat / Amăgirea am simțit-o / Nu uit, ne-am iubit odat' / Vreau să-ți spun / Va bate ceasul / Poate-al morții dintre noi / Și abia atunci afla-vei / Că ai făcut un rău nespus / Dar, eu te iubesc și-acuma / De aceea plâng amar / Lângă copilașul care / Vrea un tată bun și drag! **Sorin** ♦ Pentru **Mirela T.** - Te-am iubit și te voi iubi toată viața. Alin. ♦ Pentru **Andrei V.** - Nu pot trăi fără tine. Andreea. ♦ Pentru **Marius T.** - Niciodată nu ți-am spus cât tin la tine. Acum că ne-am despărțit îți simt lipsa și mai mult. Vreau să fim împreună, să ne căsătorim. Toată viața vreau să ne iubim! **Laura** ♦ Pentru **Vali** din Vladimirescu - Astfel „Te iubesc“ pe tine / Căci altfel nu pot trăi / A mea viață, al meu bine, / Tu ai fost și tu vei fi / Îmi lipsești foarte mult. **Ana**.

INSPIRAȚIA

Cascade superbe de vorbe plutesc
În aer aievea cuvinte rostesc.
Prin gând îmi furnică o rază senină
De calde cuvinte șoptite-n lumină.

Și triluri de vorbe din gură rostesc.
Mă simt că mă doare și simt că plutesc
E o simțire măreață și vie,
Se-ntoarce, revine și iarăși învie.

Și gândul pe foaie cu mâna-l șoptesc
Și pagina albă în negru-o vopsesc
Prin ritmuri, silabe și versuri ușoare,
Căci gândul mă-ndeamnă, pe urmă dispare.

Năluca din minte e „nu știu“ și iute
Căci mintea îmi zboară prin stele și sute
Iar tocul din mână cu greu se umește
Pe foaia cea albă, apoi se oprește.

Și gândul mi-o suflă în alte cărări,
Căci mintea îmi zboară la vise, uitări.
Și tocul adoarme pe foaia cea albă
Iar focul din mine se stinge degrabă.

BELE VALENTIN
Ineu

CONCURS BIG STAR

SPONSORIZAT DE MAGAZINUL BIG STAR DE PE B-DUL REVOLUȚIEI NR. 24, LA PODGORIA

Răspundeți corect la întrebarea **din talonul concursului** și puteți intra în posesia **premiilor „BIG STAR”**. Scrisorile cu răspunsul corect le așteptăm pe adresa B-dul Revoluției nr. 81, secția Tineret - **ADEVĂRUL**, pentru concursul **„BIG STAR”**. Așteptăm scrisorile voastre în perioada 15-31 august a.c..

TALON BIG STAR

Întrebare: Ce companie produce celebrele articole Big Star?

Răspuns: _____
Nume _____
Prenume _____
Adresă _____
Telefon _____ Vârstă _____
Ocupație _____

Pastile de umor...

– Ți s-a urât cu binele?! îi spune soția lui Bulă.
– Care bine?!

EXCLUSIVITATE!

„Adevărul” relatează de la concertul lui Julio Iglesias

Cotidianul **„Adevărul”** Arad a fost acreditat la cel mai mare eveniment pop al anului.

Concertul super-starului Julio Iglesias, de pe stadionul Cotroceni - București, un concert produs de Sfinx Experience CDA. Un reprezentant al secției Tineret va fi prezent la **conferința de presă** și la concert de unde vom trimite relatări. **Fiți cu ochii pe „Adevărul”** pentru a putea fi conectați la tot ce se întâmplă astăzi în lume. Și bune și rele!

SORIN GHILEA

„LA FIESTA” CU ... „DOAMNA PROFESOARĂ!”

Indiscutabil, trupa „La Fiesta” s-a impus în ultima vreme în rândul tinerilor, cucerindu-le inimile și sufletele prin muzica pe care o promovează.

Liderul trupei, cunoscutul cantautor Florin Mariș, ne-a arătat câteva din realizările formației, dezvăluindu-ne apoi și intențiile de viitor.

„La Fiesta”...

– Florine, toată lumea a auzit de voi, însă foarte puțini știu de unde veniți!

– Ai dreptate, puțini știu că membrii trupei **„La Fiesta”** sunt arădeni. Așa cum au spus-o toți, e o chestie să fii arădean. Pornind de aici, urmarea e firească: indiferent unde vom merge să concertăm prin țară, vom încerca să reprezentăm Aradul așa cum se cuvine. Iar pentru că tot veni vorba de Arad, aș vrea să spun că videoclipul melodiei **„Doamnă profesoară”** melodie îndelung promovată și apreciată în toate discotecile din țară, va fi filmat în Arad. Filmările vor începe peste vreo două săptămâni...

– Este adevărat că „Doamna profesoară” a făcut furori în rândul tinerilor. Cum au apreciat producătorii această melodie?

– Păi, au apreciat-o! Ca dovadă, de curând a apărut o compilație de melodii ce poartă numele **„Fanatici de fanatice”**, trupa **„La Fiesta”** cu melodia **„Doamna profesoară”** fiind alături de **Trei sud est**, **Ro-mania**, **Valahia**.

Cu Casa de discuri **Media Services - Sony muzic** (cea care a editat caseta), noi semnând de altfel un contract pe trei ani de zile.

– Ați fost dați duminica trecută la TVR 1, fapt ce reprezintă un alt pas înainte...

Am fost. Însă cu siguranță nu am fi ajuns la realizările de până acum dacă nu am fi avut în primul rând sprijinul ziarului **„Adevărul”** al **Televiziunii Arad** și a tuturor celor care ne-au fost aproape.

NICOLAE OPREAN

NOI ÎNTREBĂM, VOI RĂSPUNDEȚI!

TEMA: *„De ce se sinucid tot mai mulți tineri?”*

Sponsorul rubricii, **SC SPEED PARTNER SRL**, unic distribuitor al produselor **PURINA-UNGARIA** (concentrate, premixuri, furaje) vinde EN GROS și EN DETAIL la sediul firmei din Nădlac, str. Mărășești nr. 61, dar și hrană pentru câini și pisici **EAGLE (SUA)**. Informații 094631008 sau la tel./fax. 057/473665.

Apucati-vă și scrieți părerea voastră sub genericul: **Noi întrebăm, voi răspundeți!** Firma **SPEED PARTNER** va premia cel mai bun răspuns. Întrebarea este **„De ce se sinucid tot mai mulți tineri?”**. Scrieți pe adresa **B-dul Revoluției nr. 81**, pentru **„Noi întrebăm, voi răspundeți”**.

DE LA UN STADION LA ALTUL

CU ZÂMBETUL PE BUZE

● UTA a jucat, cu Minerul Motru, în sfârșit, mai aproape de ceea ce ar trebui. Acțiunile s-au purtat mai în viteză ca altădată, iar apărarea nu a gafat aproape deloc. E drept, nu au fost prea multe momente în care apărătorii arădeni a trebuit să „lucreze", însă nici nu au complicat unele faze simple, așa cum au făcut-o de obicei. ● Din aceste motive, la pauză era, deja, 3-0. Chiar dacă scorul ar părea exagerat, el a venit ca o consecință logică a diferenței de valoare dintre cele două echipe. UTA a știut când să accelereze și când să calmeze jocul. Poate că aici se vede mâna lui Rubinacci, însă cert e faptul că publicul a părut destul de nemulțumit atunci când UTA a închis oarecum jocul. ● Toată lumea a vrut spectacol și nu se poate spune că nu l-au avut, mai ales că pe final de meci au mai căzut două goluri. ● De altfel, reușitele fotbaliștilor de la UTA au fost susținute și de faze bine create. În prim-plan s-a aflat micuțul Ciba, care a alergat înainte și înapoi, iar când a fost vorba de atac, mijlocașul arădean a trimis centrări cu duiumul spre colegi. Așa s-a întâmplat la primul gol, înscris de Ciubăncan, precum și la punctul realizat de Almășan. Bravo, Lucian! ● O schimbare, cel puțin bizară, a făcut Rubinacci la pauză. L-a scos din teren pe Ciubăncan, foare bun în prima repriză, și l-a introdus pe Crăciunescu, o eternă rezervă. Misterul schimbării l-am aflat după meci. Ciubăncan a fost substituit pentru simplul motiv că s-a accidentat în prima parte a jocului. ● Destul de simpatic, „fluierașul" din Cluj, Sorin Vădana a zâmbit în acest meci cât pentru alte șapte. Însă cu zâmbetul pe buze, arbitrul din orașul lui Funar a împărțit cartonașele galbene precum manifestele. Unul dintre cei avertizați în timp ce Vădana zâmbea, este Nicolae Mitu. Însă acesta nu s-a lăsat mai prejos, zâmbind, însă ironic. ● Nu înțelegem de ce Borugă, arădean fiind, a sfidat mass-media locală, neparticipând la Conferința de presă de după meci. Sau de vină o fi scorul exagerat, 5-1, în loc de 3-1? Tot ce se poate. ● Sâmbătă, UTA poate mânca o pâine bună, la Vâlcea, acolo unde va întâlni Flacăra din localitate. Cum gazdele nu au vreun punct, așteptăm, așa cum e și normal, o victorie a alb-roșilor. Baftă!

LEO SFÂRA

Foto: ȘT. MATYAȘ

Așa s-a înscris ultimul gol în meciul UTA - Minerul Motru, scor 5-1. Mariș, cu spatele, a șutat, iar Bălan, din fața porții, a introdus balonul în plasă.

AVANTAJ FĂRĂ ȘUT PE POARTĂ!

● Așa cum avea să ne spună după meci antrenorul lui Inter, fostul internațional și campion național, Flavius Domide, jocul dintre Inter și Caromet a fost un derby al codașelor. Cu toate că nu a avut un adversar de calibru, echipa din Vladimirescu are meritul de a fi singura echipă arădeană care a învins duminică în cadrul Diviziei C. ● Deși au câștigat, la băieții lui Flavius Domide se vede o crasă lipsă de pregătire, datorită situației din perioada vacanței când nu se știa sigur destinul echipei „to be or not to be" Inter. Cum cel mai frumos fotbalist român de la Guadalajara '70 a venit pe banca echipei doar cu o zi înainte de a începe campionatul, acesta va trebui să refacă timpul pierdut căci altfel viitorul nu e prea în roz. ● De departe, remarcatul jocului este arădeanul Șter, acesta a alergat mult, a driblat, a pasat la ambele goluri, a fost deseori faultat, dar a și înjurat și a fost inițiatorul „bătăliei" din finalul primei reprize. În partea a doua când și-a văzut doar de joc „septarul" a fost mult mai util echipei. ● Un alt jucător care „a sărit" în ochi este Bâlcea. Introdus de „roșcovan" în minutul 83, acesta a reușit în 7 minute să rateze două bune ocazii de a marca și să se aleagă cu un cartonaș galben. ● Unul din paradoxurile jocului este faptul că deși Inter conducea la pauză cu 1-0, aceștia nu au tras nici un șut pe poartă. Golul a fost marcat de Arși cu ajutorul portarului advers care i-a boxat mingea în ceafă. Primul șut pe poartă l-am consemnat în minutul 64 prin Ardelean. ● În final, să remarcăm terenul de joc care s-a prezentat în condiții excelente.

LUCIAN DĂNILĂ

CU ANTRENORII ÎN TEREN

● Primul adevărat derby al Diviziei D s-a disputat la Pâncota și s-a încheiat cu un echitabil rezultat de egalitate. ● De remarcat că antrenorii principali ai ambelor echipe au fost titulari și au purtat numărul 6 pe tricou. Dacă „șoimul" Dan Mănăilă a părăsit terenul accidentat în repriza secundă, „motoristul" Marcel Cean a evoluat fără greșeală tot meciul. ● Mulți localnici ar fi preferat ca Mănăilă să rămână chiar și într-un picior pe teren, numai pentru a executa loviturile libere din preajma careului advers. Dar modestia și dorința de a-i lăsa pe mai tinerii coechipieri să se afirme, l-au determinat pe antrenorul gazdelor să se schimbe. ● Interesant este faptul că golurile au fost „opera" unor jucători ce au evoluat până nu demult la adversarul de sâmbătă: Sinescu, la Motorul, Cuedan la Pâncota. ● Frumos gestul celor două echipe, care la sfârșitul jocului și-au salutat galeriile. ● Sperăm că apreciatul observator AJF, Dan Alexandru a notat cu exigența-i binecunoscută momentele de toleranță ale „centralului" Fl. Dumitru, care, dacă ar fi umblat mai des la buzunarul cu cartonașe, în situații clare, ce impuneau acest lucru, poate altfel s-ar fi scris istoria acestui meci. ● Asta, mai ales că la protocolul de după joc, nea' Dan le-a mai servit o lecție „fluierașilor", care ar mai fi rămas la un șpriț...

D. SCRIDON

DACĂ NICI DIN PENALTY...

● Ca un făcut, „petroliștii" arădeni au viață grea pe teren propriu, în dauna echipelor din județul Timiș. Și-atunci când nu au probleme și le fac singuri, pentru a aminti doar de tragico-comedia din primăvară, cu Obilici ● Acum, cu un italian pe banca suspinelor, West Petromul visa la mai mult. Numai că, după patru etape, ei se găsesc undeva la subsolul clasamentului, cu -2 „la adevăr". ● Dorință de victorie în meciul cu CFR Timișoara am văzut la unii jucători, dar au fost și câțiva care au dezamăgit. Și aici ne referim la Boloș (nu numai că a ratat un penalty, dar mai mult s-a plimbat pe teren), Ștefăligă (și-a lăsat echipa în inferioritate numerică), Bene (nu a prins o zi prea bună). ● Cei mai triști de acest semi-eșec au fost antrenorul Gianpio de Monaco și portarul Irimia, care și-au sărbătorit zilele de naștere, prilej pentru noi de a le ura un sincer „La Mulți Ani". ● Cea mai controversată fază s-a consemnat în min. 58, atunci când Boloș a obținut, un penalty, iar Ștefăligă a fost eliminat. Părerile celor prezenți la masa presei au fost împărțite privind avantajul lăsat de „centralul" Coca. ● Să remarcăm ospitalitatea gazdelor, „mâna" lui Bruno fiind ușor de observat în acest sens. ● Deși din tribuna oficială nea' Ică și dl. Chișbora au strigat Agache, penaty-ul a fost executat de Boloș, la indicațiile „secundului", Țamboi. Spre final, olteanu' a strigat celuilalt oltean (arbitrul Coca) să mai țină vreo cinci minute, doar-doar va cădea golul victoriei. Nu vru' să cadă și Sandu s-a oftical rău de tot. ● Dacă la început, Flavius Măduța - administratorul delegat al West Petromului era îmbujorat, la sfârșit, culoarea feței i s-a întunecat puțin. Deh, chestie de la „suflet". ● Etapa următoare, „petroliștii" au tot acasă, cu metalurgiștii din Cugir. Sperăm cu toții într-o izbândă...

DANIEL SCRIDON

„Cupa West Petrom"

TROFEUL A REVENIT ECHIPEI BORAC CACAK

Ieri s-a încheiat turneul internațional de baschet masculin dotat cu „Cupa West Petrom". Iată ultimele rezultate ale întrecerii:

Finala mare: Borac Cacak-Petrom Sibiu 87-56 (49-30)

Victorie categorică a valoroasei și masivei formații iugoslave, sprijinită de mica, dar entuziasta galerie arădeană. Meciul a fost fără istoric, campioana României nereușind, în ciuda eforturilor, să țină pasul cu adversara de întrecere. Au punctat: Markovic 9, Vukajhovici 2, Radovanovici 3, Susici 16, Manjencici 11, Milisavnevici 18, Djaletici 2, Otokolici 4, Ilici 2, Grusanovici 20, respectiv Spasojevici 11, Bâcov 17, Tordai 19, Kovacs 4, Alecu 5.

Stepandici își retrage echipa!

În acest meci arbitrii au fost „mărul discordiei". Nemulțumit de deciziile cuplului timișorean Bucerzan - Ondrejkovics, antrenorul câștigătorilor, Milovan Stepandici, și-a retras echipa de pe suprafața de joc în min. 17, la scorul de 40-28. După 1-2 minute de așteptare, Stepandici a fost convins de antrenorul B. C. West Petrom, Dragan Petricevici, să continue întâlnirea. Vă reamintim că probleme de arbitraj au fost invocate și în meciul K. K. Srem Mitrovica-Petrom Sibiu, tot de către partea iugoslavă.

Finala mică: K. K. Srem Mitrovica - West Petrom Arad 85-66 (54-44)

Meritat succesul echipei pregătite de Dragan Vaslanin, care și-a asigurat astfel un loc pe podiumul de premiere. După 15 minute echilibrate, în care oaspeții au avut ușoare avantaje pe tabelă, iugoslavii s-au desprins la 10 puncte diferență, mărindu-și avansul în partea a doua a jocului. Au surprins neplăcut unele intervenții dure, nesportive, ale componenților celor două echipe, acestea provocând reacții „în lanț". Deși accidentat după meciul din semifinală, Attila Veres a evoluat împotriva plavilor, intrând în calculele antrenorului petrolist. Realizatori: Lazarevici 21, Dorici 2, Marjanovici 7, Miceta 2, Avalici 2, Vasilievici 11, Tanaskovici 6, Vuksanovici 24, Zoroski 10, respectiv Spătar 4, Veres 8, Bubanja 26, Apostol 17, Dehelean 2, Bobroczky 3, Mazilu 2, Muntean 4. A oficiat același cuplu, Bucerzan-Ondrejkovics.

Premii speciale

Au fost acordate trei premii speciale, după cum urmează: cel mai tehnic jucător - Cornel Alecu (Petrom Sibiu), coșgeterul turneului - Grusanovici (Borac Cacak), cel mai bun apărător - Lazarevici (Srem Mitrovica).

Curiozități

Un premiu special ar fi putut fi acordat și lui Dragan Petricevici, pentru cel mai elegant antrenor ● „Principalul" sârb a fost îmbrăcat, de fiecare dată, la „patru ace". ● Echipa din Sibiu a avut, în timpul finalei, un zgomotos susținător, care a întreținut atmosfera de bună dispoziție din tribune, prin scandările sale ● La un moment dat, acesta îi îndemna pe sibieni să se retragă, la rândul lor, de pe teren ● O altă întâmplare inedită s-a consumat în finala mică ● Scaunul de plastic pe care era așezat Dordici a cedat din pricina greutății, asistența izbucnind în râs la vederea comicei situații.

Nici o echipă românească nu are nivelul ligii întâi iugoslave

Este părerea antrenorului Milovan Stepandici (Borac Cacak). Tehnicianul sârb a adăugat următoarele: „Sunt primele noastre meciuri după un cantonament efectuat la munte. Cel mai mult mi-a plăcut echipa gazdă; joacă un baschet apropiat de cel iugoslav. Dacă vrea să progreseze, baschetul românesc - pe lângă jucători - trebuie să se gândească și la arbitri. Exceptându-l pe bucureșteanul Bogdan Bădilă, consider că arbitrii de la acest turneu nu se ridică la nivelul valoric pretins de primul eșalon național. Obiectivul nostru în noua ediție de campionat este ocuparea locurilor 6-8. Despre publicul arădean, prezent în număr mic la meciuri, aș spune că trebuie să fie nu numai al șaselea jucător al echipei ci, câteodată, chiar cel mai bun jucător al acesteia. Închei cu un sfat prietenesc: Dragan Petricevici trebuie lăsat să își desfășoare munca fără să i se pună „bețe în roate".

Petricevici crede în utilitatea competiției

Antrenorul B. C. West Petrom și-a exprimat astfel punctul de vedere: „Turneul a fost, sunt ferm convins, util pentru echipele participante. Am pierdut trei meciuri (două dintre ele cu reprezentantele baschetului iugoslav, mult mai bine cotate) și am câștigat unul. Împotriva sibienilor nu a existat concentrarea necesară obținerii victoriei. Sunt parțial mulțumit, parțial nemulțumit de echipă. Lucrurile nu se pot schimba peste noapte. Din păcate, se constată un decalaj valoric între titulari și rezerve. În ciuda insuccesele și a numărului mare de puncte primite, apreciez că faza defensivă a funcționat mai bine, băieții dovedindu-se bătăioși."

Un nou turneu

Următoarea verificare a petroliștilor arădeni va avea loc, de joi până sâmbătă, la Târgu Mureș. La turneul organizat de echipa locală Herlitz, vor mai participa Petrom Sibiu și CSU Ploiești.

ADRIAN HÂRȚĂU

Foto: ȘT. MATYAȘ

Fazele de real spectacol nu au lipsit

A ALBIT LA CUTREMUR

Soția portarului formației Kocaelispor Izmit, Dan Stîngaciu, a albit în urma șocului creat de cutremurul din Turcia și intenționează să vină în România pentru a efectua, împreună cu fiul, un tratament la secția de psihiatrie a Institutului Național de Medicină Sportivă.

"Soția și băiatul meu se află în stare de șoc în urma cutremurului, iar soția a albit aproape complet", a declarat Dan Stîngaciu, aflat la Izmit.

Familia Stîngaciu va pleca cu trenul, din Izmit, în cursul serii de luni, urmînd să sosească, marți, în București. Dan Stîngaciu se va întoarce în Turcia, pe 1 septembrie, pentru a-și relua pregătirile cu formația Kocaelispor.

Azi, handbal de calitate la Polivalentă

„U" ARBEMA ARAD - STEAUA BUCUREȘTI

Astăzi, la Sala Sporturilor „Victoria", de la orele 17,00, se dispută jocul amical de handbal masculin dintre Universitatea Arbema Arad și Steaua București. Meciul este arbitrat de brigada arădeană Octavian Fănață-Călin Lascu.

A. H.

C. M. DE ATLETISM DE LA SEVILLA

În capitala Andaluziei continuă întrecerile C. M. de atletism. Probele se succed cu repeziciune, iar medaliile revin merituoșilor. Americanul C. J. Hunter a câștigat proba de aruncare a greutății cu performanța de 21,79 m. El a fost urmat la 37 cm de germanul Oliver Budler, iar „bronzul" a plecat spre Ucraina la gâtul sportivului Aleskander Baguch, care a reușit să arunce 21,26 m. Vă reamintim că arădeanul Gh. Guset nu a reușit să prindă finala de 12.

În proba rezistenței masculine, 50 km marș, s-a impus Ilya Markov (Rusia) 1: 23, 34, fiind urmat de Jefferson Perez (Ecuador) și Daniel Garcia (Mexic). În finala feminină de triplusalt, România va avea două reprezentante: Cristina Nicolau (a obținut a doua performanță în calificări) și Adelina Gavrilă.

Așteptăm cu nerăbdare și primele medalii ale României la aceste „mondiale" de atletism.

D. S.

BIROTICA

Leximis Splaiul Gen. Gh. Magheru Bl. 329B (Micalaca)
Tel./Fax: 057/270111; 270100, Arad

- Tehnică de calcul
  - PC Garanție 3 ani COMPACE COMPUTERS
  - Imprimante EPSON
- Copiatoare MINOLTA
- Seifuri
- Mobilier de birou
- Mașini de numărat bancnote
- Centrale telefonice SOLOMON

La prezentarea acestui cupon se va acorda o reducere de 5%, la comenzile ce depășesc suma de 10.000.000 lei.

S.C. ARBEMA S.A.

societate mixtă română-austriacă componentă a concernului BBAG
ANGAJEAZĂ

1. INGINER TEHNOLOG

CONDIȚII:
- specialitate - studii superioare industrie alimentară fermentativă
- cunoscător al limbii germane (engleza facultativ)
- cunoștințe de operare PC
- vârsta maximă 30 ani
- de preferință bărbat

Cererile și curriculum vitae se depun la Departamentul resurse umane al societății din Calea Aurel Vlaicu nr. 270, până la data de 31 august 1999.

(5224244)

ALEGE OFERTA SABOTEL

TELEFONUL BOSCH COM 608 CADOU - BANI DE BUZUNAR

69$*** + TVA **20$**

IMPREUNĂ CU OFERTA CONNEX
CONECTARE GRATUITĂ 2 LUNI ABONAMENT GRATUIT***

ACUM ŞI ABONAMENT CONNEX START 5 $/LUNĂ

SABOTEL GSM CENTER - Str. Mihai Eminescu 20, tel. 28 38 48

SABOTEL dealer autorizat CONNEX

* Oferta valabilă cu conectare la CONNEX. Preț fără TVA, în limita stocului disponibil sau până în 31.08.1999. ** Valoare în lei
*** Prima și a doua lună. Oferta CONNEX valabilă până la 31.08.1999

S.C. BAZA ATELIERE ȘI TRANSPORT S.A. ARAD

Str. Poetului nr. 131/A, telefon 273242, 289700,

ANGAJEAZA

prin concurs:
- inginer șef producție (specialitate mecanic)
- inginer șef mecanoenergetic;
- inginer birou producție (ofertare).

Informații la telefon: 273242, 289700, interior 117.

(973807)

S.C. M.I.G S.R.L.

DEPOZIT MATERIALE DE CONSTRUCTII
Str. Pădurii colț cu Eftimie Murgu Tel: 057 - 256189

VINDE:

BETTA UNGARIA
BLOCURI CERAMICE
30 X19 X 19, 36 X 21,5 X 19
ROCKWOOL- VATĂ MINERALĂ
VINDE SI MONTEAZĂ:
AKVALINE UNGARIA
Membrane bituminoase cu bitum aditivat
KNAUF - Plăci Gips - carton
- Profile - Accesorii

ASIGURĂM TRANSPORT

S.C. „APOTERM NĂDLAC" S.A.

Str. N. Bălcescu nr. 76/A Nădlac

ORGANIZEAZĂ

CONCURS DE SELECȚIE A ADMINISTRATORILOR în conformitate cu O.U.G. 49/1999 și H.G. 364/1999.

La concurs poate participa orice persoană care îndeplinește condițiile prevăzute în H.G. 364/1999.

Cererea de ofertă și criteriile de selecție sunt afișate la societate.

Documentele necesare întocmirii ofertei sunt puse la dispoziția candidaților la sediul societății, Serviciul Contabilitate.

Ofertele se depun în plic închis, sigilat la S.C. „APOTERM NĂDLAC", S.A. până la data de 30.09.1999, orele 16,00, la d-na Kmety Veronica.

Locul de desfășurare a concursului este sediul societății, iar perioada de desfășurare este 30.09.1999 - 15.10.1999.

Alte relații se pot obține la Serviciul Contabilitate sau la telefon nr. 473081.

(5224227)

SOCIETATEA COMERCIALĂ

IATSA DEALER ARAD DAEWOO

DAEWOO AUTOMOBILE ROMANIA

DRIVE TEST

NOU!

În orice zi, în perioada **24 iulie-31 august** **IATSA S.A.** vă oferă șansa să conduceți un **MATIZ** !

Plecarea se face de la sediul firmei din Calea Timișorii, la ora 10.

Încercați un **MATIZ** pentru a-i descoperi calitățile !

(659298)

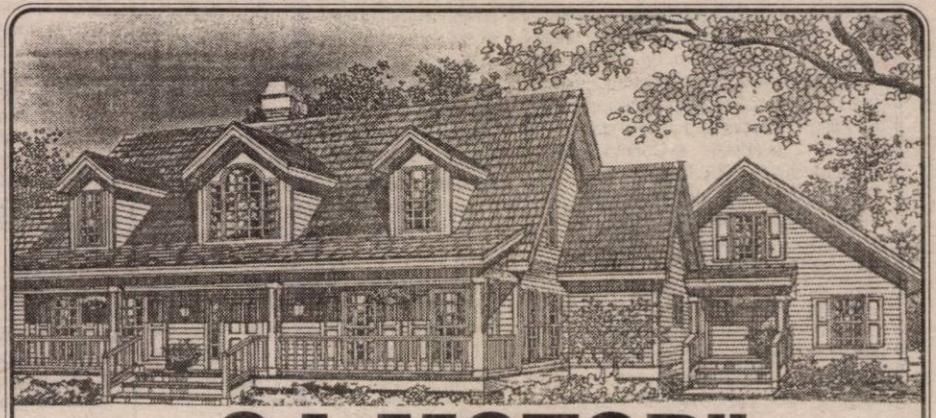

S.C. „G.I. MOTOR" S.R.L.

Telefon :288009; 256243; 251417

VINDE
la cele mai mici prețuri

▼ Ciment ▼ Var ▼ Ipsos ▼ Ciment alb ▼ BCA ▼ Țiglă ▼ Țevi negre și zincate ▼ Fier beton ▼ PC 52 ▼ Tuburi și țevi PVC ▼ Bitum ▼ Carton asfaltat ▼ Vopsele lavabile ▼ Vopsele pentru tâmplărie și metal ▼ Scule pentru zugrăvit și zidărie ▼ P.F.L. ▼ Placaj ▼ Cuie ▼ Electrozi ▼ Tablă ▼ Uși ▼ Ferestre ▼ Plasă gard ▼ Plasă rabitz etc.

(659298)

KNAUF	LINDAB	VELUX
Sisteme gips carton Ferestre	Sisteme de tablă pentru acoperiș și hale	ferestre de mansardă

enigma

FUJIFILM IMAGE CENTER
ÎNSEMNUL CALITĂȚII ÎN FOTOGRAFIE
Arad, B-dul Revoluției nr. 80, tel./fax: 057/251459
Arad, Calea Aurel Vlaicu, bloc I-3 tel: 057/272655

VĂ OFERĂ SERVICII CA:

- developări și procesări filme amatori în 4 dimensiuni diferite (9/13, 10/15, 13/18, 15/21) pe hârtie FUJI sau KODAK Royal;
- reducere minim 50% din prețul de developare pentru toate filmele cumpărate în magazinele noastre;
- pentru fiecare film FUJI sau AGFA (hdc) cumpărat la noi primiți pe loc un album 9/13 sau 10/15 GRATUIT!;
- fotografii tip pașaport, viză, buletin, diplomă, legitimație, livret, ecuson, abonament, carnet elev... set 4 buc. color, în 24 h sau la minut;
- fotografii în studio climatizat (de la 9/13 la 30/40) și reportaje de o calitate deosebită, pe bază de programare;
- toată gama de fotografii pentru absolvenți (de liceu, gimnaziu...);
- developări filme diapozitiv și procesări alb/negru (după caz);
- reduceri tablouri sau diferite obiecte, fotografii de reclamă;
- tablouri color (18/24, 24/30, 30/40) și polifoto (2 buc. 6/9, 4 buc. de la 3/3 la 4/6,9 buc. 2/3) și de pe filmul clientului;

TOTODATĂ VĂ OFERIM SPRE VÂNZARE O GAMĂ DIVERSIFICATĂ DE PRODUSE DE PROFIL:

Filme, aparate foto, baterii, rame, albume, huse, casete audio-video, CD-rom, MD, produse tip Polaroid, filme și rame diapozitiv, dischete, căști, lanterne, ochelari soare și multe altele la comandă.

Pachete ALO și ALO „Da" și cartele de reîncărcare (30, 60, 120 + 10).

ORAR: zilnic 8-20 sâmbătă 9-17

ȘCOALA POSTLICEALĂ SANITARĂ „CHRISTIANA" ARAD

Calea Victoriei nr. 1-3, telefon: 057/281497

ANUNȚĂ

Școlarizarea în anul școlar 1999-2000 a următoarelor specializări:

- asistent medical generalist: 50 locuri
- asistent medical de ocrotire: 25 locuri
- asistent balneofizioterapie: 25 locuri

Înscrierile între 16-august-13 septembrie 1999.

Concursul de admitere se va susține în data de 17 septembrie 1999 (test grilă).

S.C. ANTIPYR - 2000 SRL

Arad, str. Gh. Doja nr. 136, tel. 057/280908, fax 057/230571

societate **atestată** de I.G.P.M. București pentru **verificări și încărcări stingătoare**, respectiv, **execuție și întreținere instalații de stingere a incendiilor**, vă oferă servicii pe linia prevenirii și stingerii incendiilor astfel:

1. Efectuează **expertize tehnice, cercetări de cauze și incendiu** etc;
2. Întocmește **documentații pentru autorizare p.s.i. și scenarii de siguranță la foc**; Acordă **consultanță și asistență tehnică** pe linia p.s.i.;
3. Execută **instalații sanitare noi și de stingere a incendiilor** (hidranți, case pompe, șpinkiere, drencere etc);
4. Întreține stingătoare de incendiu și instalații de stingere;
5. Aprovizionează solicitanții cu materiale și mijloace de stingere a incendiilor (stingătoare, furtun p.s.i., accesorii din Al, scări, echipament etc);

Pentru clienții cu contract **transportul este gratuit!**

NOU !!!

În calitate de distribuitor autorizat **vinde stingătoare** din aluminiu cu pulbere A, B, C presurizate cu **valabilitate 5 ani**; Prețuri minime, Calitate și design deosebit!!

Pentru comenzi, contracte, informații etc, vă așteptăm la adresa de mai sus!!!

(c.b.)

S.C. MANITOBA TEX S.R.L.

For our Textile company we are looking for ambitious people who like to work in a young team as:

TECHNICAL DIRECTOR
- organization and sourcing of technical operation

FINANCIAL PLANING

You like to solve problems fast and easy.
You are able to speak and write in English language.
We offer good future possibilities.
If you are curious to know us, we are ready to know you.
Contact person: Brigitte Schumacher
Ph.: 094.594.974
Address: Str. Ursului.

(973806)

SC „ECO MOTORS CO." SRL

dealer **OPEL** angajează :

REPREZENTANT VÂNZĂRI
- studii superioare,marketing management
- experiența în domeniul vânzărilor constituie un avantaj
- limba engleză
- utilizare P.C.
- stagiul militar satisfăcut
- carnet de conducere cat.B

SECRETARĂ
- experiență în domeniu
- limba maghiară, engleză
- utilizare P.C.
- aspect plăcut

VOPSITOR AUTO
- experiență în domeniu
- stagiul militar satisfăcut
- vârsta maximă 35 ani

Se asigură:carte de muncă, cursuri de perfecționare, salariu atractiv

Cererile se depun la sediul societății din Arad,Calea Aurel Vlaicu, Bl.9

INFORMAȚII LA TEL. 289.331
ZILNIC ÎNTRE ORELE 9.00 - 17.00

Ofertă excepțională!

DACIA LA PREȚ DE UZINĂ

Vindem din stoc tipurile de autoturisme DACIA la preț de UZINĂ.

Vă oferim: Dacia Berlină, Break, Papuc și Nova.

Cei interesați pot vizita și cumpăra imediat autoturismul dorit din standul

S.C. AUTOSERVICE S.R.L. Arad

Câmpul Liniștii nr. 1 (vizavi de Vama de interior Arad).
Telefoane: 247535; 092-388166; 092-826559; 092-701790.

(659243)

S.C. „GOSPODĂRIREA COMUNALĂ ARAD" S.A.

cu sediul în Arad Cl. Timișorii, nr. 61. angajează:

- PERSONAL PENTRU PAZĂ, la Strandul Neptun, cu convenție.

CONDIȚII:

- stagiul militar satisfăcut
- vârsta, 20-35 ani
- de preferință, practicanți ai unei discipline sportive

Relații, la sediul societății, la administrația strandului sau la telefon 281157.

(5224239)

LICEUL TEOLOGIC PENTICOSTAL ARAD

Face înscrieri pentru clasa a XI-a seral - 25 locuri

Condiții - candidații să fie absolvenți a 10 clase sau a școlii profesionale.

Informații suplimentare la telefon 231474.

(5224247)

SCCA „Artex" Arad

str. Ion Vidu nr. 7

organizează în ziua de 27.08.1999, ora 10,00, licitație pentru închirierea spațiului din Arad, Bd. Revoluției nr. 43, parter, cu suprafața utilă de 75,25 m. p.

Caietul de sarcini poate fi consultat la sediul societății (secretariat).

Relații suplimentare la telefon 253726; 255695.

LINFLEUR ROM

Anunță

Organizarea, începând cu luna septembrie 1999, a cursului de calificare în meseria de mecanici mașini de cusut, în colaborare cu D. M.P. S. Arad.

Înscrierile se fac la sediul societății din Arad, str. Independenței nr. 3, până cel târziu 9.09.1999.

Condiții de înscriere:

- de preferință bărbați, cu stagiul militar satisfăcut
- șomeri și nesomeri
- vârstă maximă 35 ani
- școala minimă 8 clase

Informații suplimentare la telefon: 289244.

(5224246)

S.C. SAGA PRODIMPEX S.R.L.

Distribuitor al produselor KÖBER ROLAC
În judetul ARAD
KÖBER ROLAC

TÜV CERT ISO 9002 12100
GERMANISCHER LLOID GLC QUALITY MANAGEMENT SYSTEMS CERTIFICATION ISO 9001

Vă oferă EN-GROS de la depozitul situat în ARAD str. Moților nr. 1/a:

- vopsele, emailuri, grunduri, lacuri nitro - celulozice, Durolac (lac parchet), diluanți

- sisteme industriale de protecție poliuretanice, clor-cauciuc epoxidice, alchido-melaminice.

VOPSELE LAVABILE ȘI SEMILAVABILE

- **grund de îmbibare pentru zidărie**
- **semilavabile pt. Interior: SINMAT ȘI INTERMAT**
- **Lavabile pt. Interior:ROLSTAR**
- **Lavabile pt. Interior-exterior:AQUALUX**
- **Lavabile pt. Fațade colorate:DECORAL**
- **Lavabile pt. Fațade albe:ACRILUX**

NOU: La comenzi ferme de minim 2(două) tone se pot livra produsele nuanțate la culoarea dorită.

Contactați-ne la tel: 057-283876 sau la tel/fax: 057-283892

KÖBER - VOPSEAUA PREFERATĂ! O DATĂ APLICATĂ, DE MII DE ORI SPĂLATĂ!

MATRIMONIALE

CETĂȚEAN AMERICAN de ORIGINE ROMÂNĂ cu domiciliul în SUA, 36 ani, doresc cunoștință cu domnișoară până la 30 ani. Telefon 092 897 181. (25463)

ANIVERSĂRI

Pentru finii noștri dragi,
JURCĂ ADRIAN
și
JURCĂ ADINA,
„LA MULȚI ANI!", fericiți, căsnicia să dea roade, să ne bucurăm împreună. Nașii. (25436)

Sănătate, fericire și numai împliniri în viață pentru
DĂNUȚ PRISECARU,
din Arad, care de curând a împlinit șase anișori. Cu drag, Mihaela și Nicu. (25613)

VÂNZĂRI APARTAMENTE O CAMERA

Vând garsonieră complet îmbunătățită și mobilată, Micălaca, str. Abrud, etaj I. Telefon 246020; 094.773.724. (22965)

Vând apartament una cameră, îmbunătățiri, zona Fortuna. Telefon 275783; 235700. (23053)

Vând sau schimb garsonieră confort I, toate utilitățile, zonă ultracentrală, cu apartament 4 camere + diferență și una ușă nouă de 1 m, din stejar. Telefon 252906. (25386)

Vând garsonieră confort I, gresie, faianță, Micălaca, str. Săvârșin bl. 173, sc. D, et. IV, ap. 50, 8.500 DM, negociabil. Telefon 092 994 310. (25393)

Vând garsonieră confort I, Miorița, bl. 230, et. II. Telefon 220132. (22219)

Vând garsonieră Grădiște, etaj III, confortabilă. Telefon 237065, seara. (23029)

Ocazie! Vând garsonieră confort I, Micălaca, 7.500 DM negociabil. Telefon 253326. (23098)

Vând garsonieră confort I, îmbunătățită, Confecții, et. IV. Telefon 468645. (3038387)

Vând urgent apartament o cameră, total îmbunătățit. Telefon 257184. (25427)

Vând garsonieră confort I, Micălaca, bl. 607, et. III. Telefon 092 994 442. (25402)

Vând apartament una cameră, Alfa, et. III, acoperiș. Telefon 277391. (25526)

Vând apartament 1 cameră, str. Crasna bl. F, sc. A, ap. 26, Grădiște. (25538)

Vând garsonieră, zona 200, Micălaca, et. II, 9.500 DM. Telefon 242991. (25597)

Vând garsonieră complet îmbunătățită, Micălaca, parter. Telefon 281628, orele 9-17. (25595)

Vând garsonieră, confort I, îmbunătățiri, et. II. Telefon 263832; 092.842.346. (25681)

VÂNZĂRI APARTAMENTE DOUĂ CAMERE

Vând apartament 2 camere, Micălaca, 13.800 DM, etaj inferior. Telefon 270856. (25510)

Ocazie! Vând apartament 2 camere Vlaicu, 9.500 DM. Telefon 270856. (25510)

Vând apartament 2 camere, amenajat, mobilat, la cheie, stil occidental, str. Miron Costin, bloc 1, preț 46.000 DM negociabil. Telefon 094.122.434. (20377)

Vând apartament 2 camere, în Alfa. Telefon 275336. (25389)

Vând (schimb cu una cameră) apartament 2 camere, et. II, bl. 252, negociabil 22.000 DM. Telefon 262861, 411102. (25473)

Vând apartament 2 camere, Micălaca, bl. 702, parter, 12.000 DM. Telefon 250966, 256954, 092 344 621. (25489)

Vând apartament 2 camere, Chișineu Criș, str. Teilor nr. 5/A, bl. C-4, sc. A, ap. 12. (25379)

Vând apartament Vlaicu, bl. Z.28, două camere. Telefon 211476. (25495)

Vând apartament 2 camere, central. Telefon 233272, după ora 16. (25514)

Vând apartament 2 camere, Micălaca și 3 camere Alfa. Telefon 250209. (23243)

Vând apartament 2 camere, decomandate, parter, canalizare separată, str. Peneș Curcanul, bun privatizare. Telefon 220414. (23094)

Vând apartament 2 camere, Intim, semidecomandat, telefon, et. I, contorizat, 15.500 DM, negociabil. Telefon 244440. (25287)

Vând apartament în INEU, 2 camere, încălzire centrală. Telefon 511304, 250062. (23145)

Vând apartament 2 camere, decomandat, 83 mp, zona 300, Faleză, modificat, îmbunătățit, (ne)mobilat, ultramodern. Telefon 249672, 092 231 343. (25456)

Vând apartament în casă, 2 camere, bucătărie, baie, gaz, grădină + 1 familie, zona UTA, informativ 18.000 DM. Telefon 249206, 092 294 842. (25529)

Vând apartament 2 camere, bucătărie (tip salon 5/4), parchet, faianță,. telefon, satelit, Grădiște bl. R, sc. B, ap. 21, zilnic, preț 13.800 DM, negociabil. Telefon 237048. (25547)

Vând apartament 2 camere, îmbunătățit, zona 700 Micălaca, 14.000 DM, negociabil. Telefon 264814. (25554)

Vând apartament 2 camere, decomandat, ultracentral, zona Mini Maxi Plus. Telefon 094 776 723. (25570)

VÂNZĂRI APARTAMENTE TREI CAMERE

Vând apartament 3 camere, et. III, zona Podgoria. Telefon 057/237322. (25509)

Vând apartament 3 camere, zona Podgoria, et. 4/4, vedere în curte, acoperiș țiglă, multe îmbunătățiri. Telefon 233648, după ora 19. (23188)

Vând apartament 3 camere, semidecomandat, 72 mp, îmbunătățit, Vlaicu, et. VI, 14.000 DM. Telefon 282654. (23194)

Vând apartament în casă, 3 camere, bucătărie, hol, spais, anexe; str. Gelu, nr. 16. Telefon 216587. (25418)

Vând apartament 3 camere, Alfa, bloc 8, sc. A, etaj II, ap. 6; 16.500 DM. Telefon 094.141.911.

Vând apartament 3 camere, Micălaca, zona 300. Telefon 255133. (23243)

Vând urgent apartament 3 camere, decomandat, Micălaca, 17.500 DM, negociabil. Telefon 270872. (23098)

Vând apartament 3 camere, decomandat, Micălaca, et. II. Telefon 260656. (25288)

Vând apartament 3 camere, gaz, garaj, anexe, Chișineu Criș, Pădureni. Telefon 521186. (5226454)

Vând apartament în casă, central, 3 camere, pivniță mare, bun pentru privatizare. Telefon 233658, orele 15-18. (25611)

Vând apartament ultracentral în casă prin asociație, 3 camere, dependințe, garaj. Informații telefon 057/211804, 057/280656. (25691)

Vând apartament 3 camere, et. I, Micălaca, 19.500 DM. Telefon 262575. (25688)

Vând apartament 3 camere, Vlaicu, Stomatologie, 15.000 DM, negociabil. Telefon 241800. (25684)

Vând apartament trei camere, et. I, îmbunătățit, Alfa, bl. 4, preț convenabil. Telefon 057/281331; 094.178.584. (25664)

VÂNZĂRI APARTAMENTE PATRU-CINCI CAMERE

Vând apartament 4 camere, et. I, acoperiș țiglă, tot confortul, Alfa (stație tramvai). Telefon 257857.

Vând (schimb) apartament 4 camere, decomandate, et. 3/4, garaj, boxă, Micălaca. Telefon 265194, 094 120 662. (23187)

Vând (schimb) apartament 4 camere, Polivalentă, îmbunătățit, 42.000 DM. Telefon 222828. (25261)

Vând apartament în casă, 5 camere, ultracentral, termoficat, 210 mp, parter înalt, excelent pentru privatizare sau locuibil. Telefon 283684. (22034)

Vând apartament 5 camere (schimb cu 3 Podgoria), decomandat, zona Miorița. Telefon 262861. (25473)

Vând apartament 4 camere, et. III, Micălaca 500. Telefon 264060. (25533)

VÂNZĂRI CASE

Vând VILĂ NOUĂ: 2 apartamente, intrări separate, trifazic, garaj, curte, grădină, încălzire proprie, posibilități multiple, accept variante. Telefon 285485; 092.607.568. (25507)

Vând casă cu grădină mică, Micălaca sau schimb cu apartament + diferență. Telefon 262884.

Vând casă mare, confort occidental, încălzire proprie, grădină, singur în curte. Telefon 251042, 094.397.419.

Vând casă 4 camere, baie, bucătărie, încălzire centrală gaz metan, zonă centrală, Vladimirescu. Telefon 414207. (20632)

Vând casă nouă ne(mobilată), tot confortul, încălzire gaz, apă, trifazic, garaj dublu, Alcatel, satelit; preț 65.000 DM negociabil. Telefon 248548 sau 092.295.353. (23010)

Vând vilă ridicată în roșu, Subcetate, str. Diogene, nr. 1A, 30.000 DM fix. Telefon 258771; 094.534.726. (23064)

Vând casă în Lipova str. N. Bălcescu nr. 22 cu curte comună. Telefon 245738. (5224880)

Vând casă mare, stil occidental, comuna Vladimirescu, str. Ștefan cel Mare nr. 41, preț 100.000 DM, negociabil. Telefon 267951. (25281)

Vând casă veche, Micălaca, str. Ciobanului nr. 4, teren pentru construcție 1.000 mp, 30.000 DM. Telefon 264032. (25489)

Vând casă cu 3 camere, Iratoș nr. 370. Telefon 249506. (25492)

Vând casă, vilă, apartament, preț rezonabil. Telefon 561771. (25500)

Vând casă mică cu grădină mare la Sâmpaul, nr. 272. (25493)

Vând casă mare, Cuvin nr. 3/2, magazii 120 mp, pivniță cu boltă 200 mp. cu posibilități privatizare, depozit vinuri, suprafață totală 2750 mp, acces din 2 străzi. Telefon 461205. (25502)

Vând casă în Zimandul Nou, sat Andrei Șaguna nr. 12, grădină + 0,50 pământ arabil, vizibil zilnic. (22249)

Vând casă nouă, grădină mare în Frumușeni, 17.000 DM, negociabil. Telefon 289078. (22339)

Vând casă 3 camere mari, grădină 53 arii, pomi, 80 km de Arad, 6.500 DM, negociabil. Telefon 246148. (22863)

Vând casă central, negociabil. Telefon 094 552 104. (23181)

Vând casă 3-4 camere, Micălaca și alte zone. Telefon 250209. (23243)

Vând casă 4 camere, bucătărie, baie, anexe și grădină mare, localitatea Curtici str. Atelierului nr. 3, lângă gară. Informații telefon 241744 sau 233146, după ora 18. (23165)

Vând CASĂ TIP VILĂ cu grădină, gresie, faianță, lambriuri, GARAJ DUBLU, preț 45.000 DM. negociabil. Telefon 285958. (22907)

Vând casă mare cu etaj cu 2 apartamente a câte 5 camere, 2 băi, bucătărie, garaje, grădină, piscină, gaz, Aradul Nou, str. Diaconu Coresi nr. 26/a. Telefon 286284, 287733, 092.281.516. (23236)

Vând cabană cu etaj din cărămidă, 4 camere, parchetate, pe Insulă. Telefon 092.281.517. (23277)

Vând, schimb cu apartament 2 camere plus diferență, casă mare, ocupabilă imediat, gaz, telefon, apă canal, trifazic, preț informativ 36.000 DM, str. Clopoțeilor nr. 14. Telefon 263828, 273778. (25340)

Vând casă veche cu teren 1.000 mp, pentru construcții, posibilități gaz, apă, telefon, preț 36.000 DM negociabil, str. Ciobanului, nr. 4, Micălaca. Telefon 264032. (19483)

Ocazie! Vând casă cu spațiu comercial, magazin, brutărie + anexe cu grădină 4.000 mp, Chesinț, preț avantajos. Informații Șagu telefon 167. (22080)

Vând casă mare, cu gaz, grădină, 2 băi, 2 antreuri, str. Bucegi nr. 12. Telefon 248535. (23213)

Vând casă 4 camere, cu grădină, în Grădiște, preț 65.000 DM, negociabil. Telefon 276724. (23223)

Ocazie! Vând casă Grădiște, 3 camere, parchetate, grădină, garaj, curte betonată. Telefon 253326. (23098)

Vând, în Mocrea, nr. 51, casă, grădină mare, 18 ari. (5225401)

Vând casă Grădiște, 3 camere, cărămidă, baie, garaj, curte, grădină, apă, gaz, 46.000 DM, negociabil. Telefon 276777 sau 094 786 334. (25415)

Vând casă cărămidă, în Curtici, central, compusă din 5 camere, hol, bucătărie, cămară, baie, curte betonată, cablu, grădină 700 mp, garaj, dependințe, preț 80.000 DM, negociabil. Telefon 464292, vizibilă zilnic. (25281)

Vând casă ultracentral, singur în curte, garaj. Telefon 094 795 541, 257213. (25455)

Vând casă în Felnac (schimb cu apartament Podgoria-Micălaca), 4 camere, bucătărie, baie, pivniță, garaj, șură, cotețe, grădină 1.440 mp, apă curentă, trifazic, 25.000 DM, negociabil. Telefon 262861, 411102. (25473)

Vând casă Sânicolaul Mic, toate condițiile. Telefon 233822. (25494)

Vând casă 4 camere, încălzire centrală pe gaz, canalizare, cablu, zona Grădiște. Telefon 238613. (25390)

Vând urgent casă 3 camere, gaz, trifazic, 40.000 DM, negociabil. Telefon 276962. (25532)

Vând, în Cladova, casă odihnă nouă, 3 camere, bucătărie, baie, 30.000 DM. Telefon 284019. (25546)

Vând casă cu grădină, str. Dâmboviței nr. 38a, Arad. (25548)

Vând casă, tot confortul, comuna Vladimirescu. Telefon 255981, 092 284 409. (25558)

Vând casă cu etaj, zonă centrală, avantaj deosebit. Telefon 283399, (25562)

Vând casă comuna Vladimirescu, str. Bisericii nr. 15. (25563)

Vând urgent casă Calea Timișorii, 20.000 DM, negociabil. Telefon 211028. (25571)

Vând urgent casă frumoasă, Vladimirescu, str. Caragiale nr. 2A, 40.000 DM, negociabil. (25572)

Vând casă nouă, tip vilă, suprafața construită 140 mp, garaj, apă, canal, încălzire centrală proprie pe gaz, cartier Subcetate, str. Radu de la Afumați nr. 26A. Informații după ora 19, telefon 280704, 092 344 816, 092 778 625. (25582)

Vând casă cu grădină mare, localitatea Zimand Cuz nr. 114. Telefon 233658, între orele 15-18. (25610)

Vând casă, Aradul Nou, 3 camere, dependințe, grădină. Telefon 057/278908. (25691)

Vând casă cu grădină mare. Telefon 271377. (25682)

Vând (sau schimb cu apartament 2 camere + diferență) casă în Aradul Nou str. Crângului. Telefon 092.226.357. (25666)

Vând (schimb) cu apartament + diferență, casă 3 camere, grădină. Telefon 248581. (25659)

Vând casă 2 camere, bucătărie, hol, apă în curte, gaz la poartă, zona Biserica Sîrbească, 9.000 DM, negociabil. Telefon 283592. (25284)

VÂNZĂRI SPAȚII

Vând convenabil COMPLEX motel - restaurant - bar, deosebit, zonă agrement. Telefon 094.568.882. (25338)

Vând firmă mixtă paste făinoase cu casă proprietate (3 camere + dependințe), hală mare de producție, 2 mașini de tăiței, 1 malaxor, site și rafturi pentru uscat, microbus înscris, gaz, telefon, apă, curent trifazic. Telefon 286333. (25265)

VÂNZĂRI TERENURI

Vând avantajos 6,5 ha, titlu proprietate, în Șimand. Telefon 289078. (22339)

Vând intravilan pentru construcție, str. Cincinat Pavelescu nr. 1, colț cu str. Gladiolelor (malul Mureșului). Informații telefon 286333. (25285)

Vând teren arabil 1,6 ha în variașul Mare (cu titlu). Telefon 245111.

Vând 10 ha teren agricol, Pecica, 800 DM. Telefon 468785. (3038386)

Vând intravilan pentru construcție str. Diaconu Coresi nr. 2 colț cu Gladiolelor (malul Mureșului). Telefon 286333. (25266)

Vând grădină la șosea, lângă Sanevit, 750 mp. Telefon 220924, după ora 18. (25552)

VÂNZĂRI AUTO

Vând urgent FORD SIERRA, înmatriculat persoană fizică, 2.000 cmc, an fabricație 1990, culoare roșie, stare foarte bună, preț convenabil. Telefon 092 529 611.

Vând convenabil Dacia 0 km, orice model, livrare imediată. Telefon 094.391.896. (22021)

Vând Dacii 0 km. Telefon 094.157.830; 246423. (23047)

Vând avantajos anvelope auto, folosite, în stare foarte bună. Telefon 563027; 259339, 262616. (5224868)

Vând BMW 316, an 1982, motor 1766 cmc, înmatriculat non profit, stare bună de funcționare, 2.800 DM. Telefon 253664. (22970)

Vând Renault 21 Nevada, 1991 benzină, injecție, înscris recent. Telefon 094.698849. (25391)

Vând Dacii papuc, stare excelentă, 1997-1998, 3.500 DM. Telefon 092.632.241. (25505)

Vând tractor U-650, după R.K. Relații la telefon 468726. (25486)

Vând Dacia 1310, 1985, 2.200 DM; microbus Toyota Liteace, 1989, 3.500 DM. Telefon 232552, seara. 25345)

Vând tractor 650, plug, stropitoare ierbicidat nouă, disc. Telefon 092.281.517. (23237)

Vând Saviem cu CIV în stare de funcționare. Telefon 092.281.516. (23236)

Vând Dacia 1310, Break, fabricație 1986. Informații Șagu telefon 167. (22080)

Vând toată gama de piese și subansamble din dezmembrări Dacia 500 Lăstun. Informații zilnic, orele 19-21, telefon 468483, Pecica. (25479)

Vând Renault Express, Diesel, 1.600 cmc, an 1991. Telefon 279674. (25275)

Vând VW Passat combi, alb, 1600, benzină, 1988. Telefon 468613. (3038390)

Vând Renault 19 Chamade, fabricație 1990, închidere centralizată, geamuri electrice, 9.500 DM. Telefon 094 259 281. (25485)

Vând motor + cutie viteze Dacia 1300, Calea Timișorii nr. 157. (25269)

Vând Opel Ascona Diesel, persoană fizică, motor foarte bun, 4.500 DM. Telefon 057-245191, 094 183 071. (25536)

Vând Mazda 626, în stare de funcționare, an fabricație 1981, preț 1.200 DM. Telefon 234419. (25535)

Vând Dacia 1310, an fabricație 1993, preț 2.900 DM. Telefon 242100. (25584)

Vând tractor U650M, cu plug și remorcă to, preț negociabil. Cermei, Arad, telefon 155 sau 094 127 500. (25580)

Vând urgent Peugeot 305 GTX, închidere centralizată, geamuri electrice, genți aluminiu, persoană fizică, preț 3.600 DM, negociabil. Telefon 288451. (25573)

Vând VW Golf I Sport, stare foarte bună, preț 3.200 DM. Telefon 257881, orele 10-13. (25569)

Vând motor Audi 80, 1,8 injecție, monopunct, an 1992, preț 400 DM. Telefon 250459. (5226455)

Vând Ford Escort 1,8 Diesel, an 1991, execepțional, persoană fizică, preț 9.300 DM. Telefon 250459. (5226455)

Vând urgent Dacia 1310, an 93, în stare bună, preț 2.800 DM, negociabil. Telefon 094 143 554. (25585)

Vând Citroen Xantia, an 95, full extra, înmatriculat de o lună, preț 17.300 DM sau variante. Telefon 094 164 665. (25586)

Vând Opel Vectra an 91, stare perfectă și VW Golf II, impecabil, ambele înmatriculate persoană fizică. Telefon 094 169 665. (25586)

Vând Ford Fiesta 1.100 cmc, înmatriculat, CIV, 1989, 5 viteze, catalizator benzină fără plumb, consum mic 4,5 lt/ 100 km, stare impecabilă. Telefon 057-253490. (25592)

Vând TV 14, camionetă, în stare bună de funcționare, din 78, înmatriculat, preț 3.200 DM, negociabil. Telefon 5615531, Lipova, seara. (5224885)

Vând multicar, stare foarte bună, motor Brașov, înscris, cu CIV, Cărand nr. 169. (5226726)

Vând Opel Kadett, înmatriculat non-profit, piese schimb, 2.000 DM. Telefon 210366, 094 245 572. (25604)

Vând Oltcit an 1991, 1.400 DM. Telefon 210366, 094 245 572. (25604)

Vând Dacia 1300, fabricație 1986; Ford 3,5 to. Telefon 281628, orele 9-17. (25595)

Vând Renault 19 înmatriculat persoană fizică, 1990, stare perfectă, 7.800 DM. Telefon 092.226.357. (25666)

Vând Lada 1200, stare funcționare, 800 DM. Telefon 092.226.357. (25666)

Vând, schimb, autoutilitară Dacia 1304, izotermă, fabricată 1998. Telefon 094.566.859. (25670)

Vând tractor U-650 și plug. Informații telefon 512655. (25670)

Vând Opel Vectra Euro 2, an 1992, preț 5.400 DM. Informații telefon 279674. (25687)

Vând urgent Dacia 1300, 1000 DM, negociabil. Telefon 094.896.483. (25694)

VÂNZĂRI ELECTRO

Vindem LĂZI FRIGORIFICE, CONGELATOARE, VITRINE, COMPRESOARE 5.000 W, garanție un an. Telefon 281384, orele 8-18. (20711)

Vând CONGELATOR CU SERTARE, COMBINĂ FRIG, FRIGIDER BOCH, garanție un an. Telefon 289667. (25453)

Vând MAȘINĂ AUTOMATĂ SPĂLAT BOCH, garanție un an. Telefon 274118. (25453)

Vând TV color Philips și mașină de spălat automată, nouă, cu 1 an garanție. Telefon 284604. (25523)

Vând diferite tipuri de televizoare color mici și mari (100 de modele), stereo, de la 900.000 lei. Telefon 211213; 094.-161.486. (23153)

Vând diverse tipuri TV COLOR, preț 700.000 lei, garanție 6 luni. Telefon 244904, orele 9-17.

Vând avantajos TV color, videouri, receptoare satelit, microvele. Telefon 259339; 563027, 262616. (5224868)

Vând avantajos mașini de spălat automate Philips, Bosch, combine, lăzi frigorifice, congelatoare cu sertare, frigidere. Telefon 259339; 563027; 262616. (5224868)

Vând combină frigorifică, mare, 2 m înălțime și mică de 1,7 m, preț bun. Telefon 211491. (23235)

Vând congelator cu sertare, mare și mic. Telefon 211491. (23235)

Vând TV color stereo, teletext, telecomandă, preț convenabil. Telefon 211491. (23235)

Vând calculator 686 cu Multimedia. Telefon 092.-851.321, orele 15-21. (23109)

Ocazie! Vând PC Pentium MMX AMDK6/266 3D 32 MB SDRAM 1,44 MB FDD 3,2 GB EXHDD în garanție, negociabil. Telefon 468920. (25448)

Vând congelator, frigider, ladă frig, combină frig, uscător rufe, mașină spălat automată, garanție 1 an. Telefon 220926. (25543)

Vând TV-uri color, stereo, teletext, telecomandă. Telefon 211028. (25571)

Vând mașină spălat automată Diamant 520, preț 1.500.000 lei. Telefon 094 143 554. (25585)

(Continuare în pagina 15)

(Urmare din pagina 14)

Vând frigidere, congelatoare, lăzi frigorifice, cu garanție. Telefon 284857, 092.556.562. (25645)

VÂNZĂRI DIVERSE

Vând BOLȚARI termoizolatori 4 modele, pavele, borduri etc. Telefon 245689. (20375)

Vând PLASĂ GARD zincată, orice dimensiuni, PLASĂ RABITZ și CUIE CONSTRUCȚII, str. Vrabiei nr. 4. Telefon 289997, 275701, 094.558.552. (10939, 22116)

Vând LEMNE FOC, tăiate, esență tare, orice cantitate. Telefon 276488.

Vând cazan tuică, nou, 170 litri. Telefon 094.698849. (25391)

Vând pavilion apicol populat, capacitate 36 familii, miere poliforă, familii albine. Telefon 257667 sau 094.917.920. (25268)

Vindem avantajos mobilier comercial (rafturi, pulturi, mese, birouri, etc), vitrine, dulapuri frigorifice, cântare electronice și normale, masă biliard. Informații telefon 281060. (25315)

Vând juninci gestante, în luna 8-9 sau fătate, rasa Holstein, la prețul de 7 milioane lei, negociabil. Informații localitatea Bata nr. 112, telefon 115 sau Arad 242119 seara. (21116)

Vând mobilier pentru dotare magazin alimentar. Telefon 211131. (23081)

Vând mobilier, fotolii, canapea, dulap, balansoar, ceasuri vechi. Telefon 250209. (23243)

Vând LEMNE FOC, tăiate, 155.000 lei/mc. Telefon 220853. (25522)

Vând un loc de veci, la UTA, amenajat, lângă birou. Telefon 248535. (23213)

Vând AUR 14 K, bijuterii noi, modele la alegere, 105.000 lei/gr. și pentru prelucrat 85.000 lei/gr. Telefon 248801, 094.847.220. (22951)

Vând canapele și colțare, noi. Telefon 270700. (21036)

Vând LEMNE FOC, tăiate, esență tare, 155.000 lei/mc. Telefon 249248. (22198)

Vindem carne porc și vită în carcasă și pe piese în cantitate mare. Telefon 281266. (23238)

Vând STOFE de calitate; la prețuri între 40-60.000 lei/ m. Telefon 281079. (20327)

Vând calorifere fontă, toate tipurile, garanție totală de la 30.000 lei/elementul, str. P. Rareș nr. 77. Telefon 276859, 220659. (23178)

Vând EUROBOLȚARI TERMOIZOLANȚI cu garanție 300x250x200, 3.600 lei/bucata; 1 mc - 240.000 lei. Telefon 281491; 092.381.750. (23256)

Vând garaj demontabil (fără spațiu). Telefon 240603. (25465)

Vând garaj metalic, proprietate. Telefon 247250. (25433)

Vând apartament 2 camere, la parter, cu îmbunătățiri + remorcă 5 to. Telefon 094 531 859. (3631999)

Vând mulgătoare vaci. Telefon 220924, după ora 18. (25552)

Vând motor tăiat lemne Diesel, cu cutie de viteze ARO, preț convenabil. Telefon 234419. (25535)

Vând haine second-hand, Germania, en-gros, calitate deosebită, fără rebut, sortate pe categorii, acum la prețuri mult reduse. Arad, telefon 094 783 436. (25581)

Vând canapea Elvila, extensibilă, deosebită, 1.700.000 lei, colțar piele extensibil, unicat. Telefon 278352. (25583)

Vând strung SN 500 x 1500. Informații telefon 092 780 748. (25577)

Vând urgent apartament 2 camere; Dacia 1310, CIV; mobilier, etc. Telefon 251283 256859. (25555)

Vând rochie de mireasă, nouă, import cu trenă, nedetașabilă. Telefon 057/211804, 057/ 280656. (25691)

CUMPĂRĂRI TERENURI, IMOBILIARE

Cumpăr apartament, casă, vilă. Telefon 561771. (25500)

Cumpăr urgent apartament 1-2 camere zona Alfa sau Micălaca 300. Telefon 270872. (20642)

Cumpăr urgent apartament 1-2 camere, nu contează zona. Telefon 270872. (23098)

Cumpăr casă foarte rea sau loc pentru construcție cu grădină, ofer până în 7.000 DM, zona Aradul Nou. Telefon 092 856 542. (25481)

CUMPĂRĂRI DIVERSE

Cumpăr acțiuni: Arădeanca, Metalimpex, BAT, Cimvest, Astoria, Pâncotas. Telefon 094.557.938. (25413)

Cumpăr porci și vite, prețuri avantajoase. Telefon 281266. (23238)

Cumpăr presă pentru blocuri beton. Informații telefon 092 780 748. (25577)

Cumpărăm acțiuni: Astoria, Metalimpex, BAT, Arădeanca, Feroneria Agromec Curtici, Arad. Telefon 094 693 517. (25590)

Cumpăr aur, plata pe loc, 14K - 75.000-85.000 lei/gr; 18K - 90.000-95.000 lei/ gr. Telefon 094 287 166.

CERERI ȘI OFERTE DE SERVICII

Angajăm SUPRAVEGHETOARE CALCULATOARE 20-28 ani, 12 cu 24. Telefon 270121, 092 572 119. (25537)

SOCOM „PIELARUL" Arad angajează: CONFECȚIONERE fețe încălțăminte calificate (mașiniste, la masă, la mașină de subțiat marginea pielii); ȘEF SECȚIE; CTC-iste. Informații telefon 236116 sau la sediul societății str. Ghiba Birta nr. 16, Arad. (22948)

Restaurantul „SALVY" angajează OSPĂTAR(E). Telefon 270772, după ora 12. (25483)

SOCIETATE COMERCIALĂ angajează FETE (voce plăcută și inspirație). Telefon 246302. (25525)

CROITORIE serie, angajează MAISTRU, CONFECȚIONERE; CTC-iste, CĂLCĂTOARE; salarizare avantajoasă. Telefon 250921. (20363)

„PROD MODERN" angajează 10 CONFECȚIONERE încălțăminte mașiniste. Telefon 211252. (22293)

Angajez MEDIC VETERINAR sau INGINER ZOOTEHNIST, cunoscător al limbii germane. Telefon 270222, orele 8-16. (25366)

Societatea italiană „RESI" SA oferă cusut manual la domiciliu prin convenție. Informații la telefon 281518, zilnic, orele 8-17. (25399)

MISTER'S ARAD angajează CONFECȚIONERE, PERSONAL CROI și CĂLCAT, TEHNOLOG, MAGAZIONER, salarizare deosebită. Telefon 279089. (25409)

Angajez TÂMPLAR pentru atelier tâmplărie, vârsta 22-35 ani. Telefon 094 507 359. (25557)

Angajăm VÂNZĂTORI GHERETĂ. Telefon 247848. (25551)

UNIVERSITATEA DE VEST „VASILE GOLDIȘ" ARAD, Bd. Revoluției nr. 81, angajează urgent ÎNGRIJITOARE (femei de serviciu). Informații la Biroul Administrativ. (25550)

AZUR angajează VÂNZĂTOARE. Relații str. Petru Rareș bl. R3 Grădiște. (25549)

SOCIETATE COMERCIALĂ angajează AGENT VÂNZĂRI (experiență), FEMEIE DE SERVICIU pentru patiserie. Telefon 284224, orele 13-18. 825545)

Angajăm PERSONAL CONSTRUCTOR pentru Germania, Israel, urgent dulgheri. Telefon 270884, orele 8-17, 094 396 189. (25540)

Angajez VÂNZĂTOARE cu program redus. Telefon 235742, 254727. (25576)

Angajez VÂNZĂTOR(E) carte, stradali, salar avantajos. Telefon 257881, orele 10-13. (25568)

SOCIETATE COMERCIALĂ angajează MAGAZIONER (bărbat), vârsta maximă 35 ani, stagiul militar satisfăcut, studii medii de specialitate. Telefon 256585, 256682. (25560)

Angajăm ÎNVĂȚĂTOARE pentru clasă specială la casă copii din județ. Telefon 217227, după ora 16. (25593)

Angajez vânzătoare la aparatul de înghețată, 2 tinere absolvente vânzătoare fast-food. Telefon 210012. (25602)

Angajăm SECRETARĂ, cunoștințe P.C. Relații marți, orele 15-17, telefon 284857. (25646)

Angajăm VÂNZĂTOR PRESĂ. Informații telefon 257277. (25650)

Angajăm PERSONAL pentru muncă birou (comerț prin telefon); VÂNZĂTOARE, AGENȚI COMERCIALI, PRIMITORI DISTRIBUITORI, GESTIONARI pentru depozit en gros, precum și absolvent facultate marketing. Telefon 094.-618.952. (25690)

PRESTĂRI SERVICII

REPAR MAȘINI SPĂLAT AUTOMATE import, românești. Telefon 236055, 270518. (25528)

SCOALA DE ȘOFERI „BELC", curs nou, categoriile B, C, E. Casa Sindicatelor, telefon 223004, 216570. (25439)

RENOVĂRI APARTAMENTE: zugrăveli, faianțări, gresieri, tencuieli, instalații sanitare. ANGAJĂM MUNCITORI. Telefon 248494, 531373. (25531)

TRANSPORT MARFĂ INTERN, 3-5 to, avantajos. Telefon 251502.

Executăm CONSTRUCȚII noi, REPARAȚII, FINISAJE, interioare-exterioare. Telefon 258771, 094.534.726. (23203)

RAPID și CALITATE: betonări, tencuieli, gletuieli, vopsitorii, zugrăveli, gresieri, parchetări, hidroizolații, termoizolații acoperișuri, fațade. Telefon 094 267 838. (25293)

Executăm HIDROIZOLAȚII la acoperișuri, garanție 10 ani. Telefon 270711, 094 855 838. (25587)

DIVERSE

Mulțumiri deosebite distinșilor medici: PÎTEA VIOREL, ȚÂNDRĂU MIRCEA, SOLERNIAKOF OANA și cadrelor medicale din Spitalul Municipal Arad pentru devotament și profesionalism. Achim Viorica, din Chesinț. (25544)

OFER AVANTAJOS VALUTĂ ÎMPRUMUT, cu garanții imobiliare. Telefon 250783. (25559)

SC „DEC-ART" SRL, Arad, Bd. Gen. V. Milea nr. 3, solicită autorizație mediu pentru activitatea de intermedieri import-export produse industriale, aceeași adresă. Contestațiile se pot depune la Agenția de Protecția Mediului Arad, Bd. Dragalina nr. 16. (25578)

SC „ROBACO" SRL, Arad, Bd. Gen. V. Milea nr. 2, solicită autorizație de mediu pentru obiect activitate anteprenoriat general construcții, aceeași adresă. Eventualele contestații se depun la Agenția de Protecția Mediului Arad, Bd. Dragalina nr. 16. (25579)

Societatea agricolă CRIȘUL ALB, Chișineu Criș, str. Primăverii nr. 9, vinde la licitație, în data de 27 august 1999, ora 10, următoarele: 10 juninci rasa bălțată-românească, lunile 8-9 de gestație și magazie livadă pentru demolare. Informații telefon 523064. (5226456)

TURISM

ATLASSIB

Efectuează zilnic transport de persoane în GERMANIA, AUSTRIA și FRANȚA, la prețuri accesibile cu autocare moderne.

NOU!!! ITALIA cu tranzit AUSTRIA, SUEDIA cu tranzit POLONIA și UNGARIA la BUDAPESTA.

IMPORTANT! Prin „ATLASSIB" puteți călători în toată EUROPA: BELGIA, OLANDA, DANEMARCA, FINLANDA, NORVEGIA, ANGLIA, SPANIA, PORTUGALIA.

Pentru grupuri organizate, închiriem autocare și microbuze moderne.

„ATLASSIB" efectuează servicii de mesagerie, asigurări medicale și cărți verzi.

Agențiile din centru: telefon 251871 și 252727 și AUTOGARĂ, telefon 270562.

VĂ AȘTEPTĂM, zilnic. (c. 17)

AGENȚIA DE TURISM „SEMO TOUR" ARAD

VĂ OFERĂ:

- excursie - FRANȚA 20 SEPTEMBRIE ȘI 5 OCTOMBRIE

- PREȚURI DE EXCEPȚIE la MAMAIA, NEPTUN, SATURN și EFORIE NORD.

-excursii lunare în EGIPT, ITALIA, SPANIA, GRECIA, ISRAEL, ANGLIA, MAROC, MAREA EGEE, AUSTRIA, FRANȚA; săptămânale în: DUBAI, CHINA și TUNISIA, THAILANDA , MEXIC, la prețuri fără concurență.

-excursii individuale în CROAȚIA și UNGARIA.

- bilete de odihnă și tratament la: FELIX, HERCULANE, OLĂNEȘTI POIANA BRAȘOV, VORONEȚ, VOINEASA. Informații telefon/ fax 057 - 283311, sau str. Eminescu nr. 13. VĂ AȘTEPTĂM! (c. 1000)

SCHIMBURI

Schimb casă 4 camere, nou renovată, curte, grădină, vie, apă trasă, în Sântana, cu apartament 1-2 camere + garaj, în Arad. Telefon 094 923 361. (25589)

ÎNCHIRIERI

Ofer spre închiriere SPAȚIU COMERCIAL situat central, bine amenajat, apt pentru: prestări servicii, alimentație publică, birouri, depozit en-gros, etc. Telefon 246727.

Caut să închiriez casă, apartament, garsonieră, în Lipova. Telefon 563027. (5224883)

Primesc elevă în gazdă. Informații telefon 252818, după ora 20.

Închiriez apartament 2 camere, zona Hotel „Central" semimobilat. Telefon 270872. (23098)

Închiriez spațiu comercial, B-dul Revoluției nr. 6. Telefon 094.708.200. (22343)

Ofer spre închiriere garsonieră mobilată, confort I, Micălaca, termen lung. Telefon 279961, după ora 16. (25341)

Închiriez cameră pentru elevi, la casă, în centru. Telefon 284940. (25376)

Ofer spre închiriere termen scurt, locuință centrală, frumoasă, spațioasă 3 camere, dependințe, confort. Telefon 281272. (25499)

Ofer cameră, dependințe, pentru elev, student, central, în locuință mare. Telefon 281272. (25499)

Găzduiesc elevă, zona Romanilor, termoficat, acces bucătărie, str. Zdrenjanin nr. 13A, ap. 3. (25451)

Primesc 2 eleve în gazdă. Telefon 284472, după ora 16. (25556)

Primesc în gazdă un elev. Telefon 289476. (25366)

Ofer spre închiriere apartament 2 camere, mobilat, parter, Romanilor. Telefon 094.397.873. (25634)

Dau în chirie spațiu comercial ultracentral, vitrină mare stradal (30-40 mp). Telefon 251587, 279612. (25652)

Primesc 2 fete în gazdă, Arad, B-dul Revoluției nr. 71, ap. 8. (25656)

Închiriez spațiu de locuit cu tot confortul, la casă, Aradul Nou. Telefon 057/278908. (25691)

PIERDERI

Pierdut certificat acționar nr. 30966 seriile 30275091-30276090 eliberat de SIF Banat Crișana, pe numele Bunta Gheorghe. (25417)

Pierdut carnet șomaj cu nr. 53126, eliberat de DMPS Arad, pe numele Geonga Maria Paula. Îl declar nul. (255542)

Pierdut certificat acționar 45454 seriile acțiunilor de pe certificat 44514716-44515690, eliberat de SIF Banat Crișana, pe numele Mădulărescu Nicolae. (25567)

Pierdut carnet membru eliberat de Cooperativa de Credit Unirea, Aradul Nou, pe numele Tapangea Elisabeta. Îl declar nul. (25588)

† DECESE †

Cu nemărginită durere în suflet anunțăm trecerea în neființă a celei care a fost cea mai iubită mamă, bunică, soră și soacră

DUBEȘTIAN VIORICA.

Înmormântarea va avea loc, miercuri 25 august, ora 13, de la domiciliul din localitatea ODVOȘ nr. 125. Fie-i țărâna ușoară! Familia CRAȘOVAN îndoliată.

Anunțăm cu durere încetarea din viață a scumpei mame

SUBOTA CAMELIA.

Înmormântarea va avea loc marți, 24 august 1999, ora 16, la Cimitirul Aradul Nou, de la capelă. Fiica și nepoata.

Cu mare durere în suflet anunțăm încetarea din viață a iubitului nostru soț, tată și bunic

MILENTIE ZBÂRCEA.

Serviciul de înmormântare va avea loc miercuri, 25 august, orele 15, de la locuința din Pârneava.

† SERVICII FUNERARE †

SC „NOSFERATU" SRL, str. Ghiba Birta nr. 26, telefon 270437; 094.554.874. Sprijinul de care aveți nevoie în momentele grele

NON - STOP SERVICII FUNERARE COMPLETE.

SICRIE: diferite esențe și modele occidentale. RESPETE: pânză, mătase (seturi complete), voal. CRUCI: lemn și metal. ACCESORII: prosoape, batiste, panglică neagră, baticuri, mânere, lumânări, catafalc, sfeșnice, steag de doliu. SERVICII: spălat, îmbălsămat, îmbrăcat, transport intern și internațional; ASIGURĂM colaci, colivă, coroane, jerbe, fotografii profesionale, fanfară; ORGANIZĂM pomeni; INTERMEDIEM gratuit obținerea actelor necesare înhumării. Ofertă brad: sicriu brad, respete, cruce - 750.000 lei. TRANSPORTUL SICRIULUI LA DOMICILIU, este GRATUIT!!!. Experiența noastră, este garanția dumneavoastră! (c)

POMPE FUNEBRE NON-STOP RO-STYL-COMPANY

FIRMĂ PRODUCĂTOARE DE SICRIE

str. M. Eminescu nr. 4, telefon 057-211929, 094.537.715; 094.558.712.

totul într-un singur loc, la preț de producător și calitate occidentală

*** ÎMBRĂCAT GRATUIT**

***ÎMBĂLSĂMAT-COSMETIZAT- pe timp de VARĂ, LA JUMĂTATE de PREȚ.**

***SICRIE 10 modele (400.000 lei-1.600.000 lei)**

*** LENJERIE deces- 7 modele (160.000 lei-600.000 lei)**

***CRUCI, LUMÂNĂRI...**

TRANSPORT în ARAD GRATUIT.

TRANSPORT GRATUIT la firmele de pompe funebre, pentru ca să puteți compara prețurile și calitatea. (c.)

† CONDOLEANȚE †

Cu adâncă durere ne despărțim de fratele, cumnatul și unchiul

COFAN ALEX

și transmitem sincere condoleanțe familiei îndoliate. Familiile: Cofan Florian și Sîrb. (25564)

Deplângem moartea fulgerătoare, la numai 50 de ani, a unchiului

COFAN ALEXANDRU,

din Hășmaș și transmitem sincere condoleanțe familiei îndoliate. Familia Judea, din Arad. (25564)

Regretăm nespus decesul fulgerător al fratelui și cumnatului,

COFAN ALEXANDRU,

Dumnezeu să-l odihnească în pace! Familia Cofan Ambrosie. (25564)

Mulțumim prietenilor, colegilor și cunoștințelor care prin prezență au fost alături de noi, duminică, 22 august 1999, în momentele grele prin care am trecut, la decesul celui care a fost

COFAN ALEXANDRU,

un bun și iubitor soț, ginere, tată și bunic. Familia îndoliată. (25564)

Regretăm că Amalia Foltea trece prin încercări atât de grele și împărtășim durerea pierderii tatălui. Condoleanțe întregii familii. Foștii colegi și fosta dirigintă de la Școala Generală nr. 5. (25596)

Suntem alături de familia CRAȘOVAN în marea durere pricinuită de pierderea mamei dragi

DUBEȘTIAN VIORICA.

Dumnezeu să o odihnească în pace! Familia DRĂGĂNESCU. (25693)

† COMEMORĂRI †

Se împlinesc 4 ani de lacrimi și durere de când ne-a părăsit pentru totdeauna cel ce ne-a fost soț, tată și bunic, ing. LOVAS VASILE ANTON. Nu te vom uita niciodată! Familia. (25561)

Pios omagiu la împlinirea a 2 ani de la trecerea în veșnicie a soțului și tatălui nostru drag,

ing. SIDA OCTAVIAN.

Familia. (25620)

Cu adâncă durere anunțăm împlinirea unui an de la decesul fratelui meu, cumnatului și unchiului,

GLIGUȚA AVRAM,

din Arad. Te plângem în veci, familia Cionoc din Sântana. (5225481)

La 2 ani de la despărțirea de scumpul nostru soț și tată prof. DORU ȘERBAN, dirijorul Corului Filarmonicii Arad, durerea este la fel de mare pentru cei ce l-au iubit. Lacrimile recunoștinței noastre îi vor uda mereu tristul mormânt. Slujba de pomenire va avea loc, miercuri 25 august, ora 9,30, la Catedrala Ortodoxă. Dumnezeu să te odihnească în pace! Familia în veci nemângâiată: Maria și Alexandru Șerban. (25661)

Aducem un pios omagiu celui care a fost iubitul nostru soț și tată

BRĂDEANU VASILE,

acum la 10 ani de la trecerea lui în veșnicie. Soția și fiica. (25680)

BANCA POPULARĂ PHOENIX

Arad, Str. Gh. Popa (fostă Stejarului) nr. 5

tel: 057/257146, 253425, 253405

DOAR ÎMPREUNĂ VOM PROSPERA

DEPOZITE CU DOBÂNZI SIGURE ȘI ATRACTIVE 65' - 70%

SC „AGROTRANSPORT" SA ARAD

ANUNȚĂ:

- Efectuarea de ITP (Inspecții tehnice periodice) sub sigla RAR la toate tipurile de autovehicule și remorci, la sediul autobazei din str. Poetului 103-105.
- Licitații publice în fiecare zi de joi, la ora 10, pentru vânzare de:
  - autocamioane R - 8135 F - PB
  - autobene cereale R - 10215 cu remorci
  - autotractoare cu semiremorci

Informații la sediul autobazei din str. Poetului 103-105 sau la telefon: 243098; 273073. (5224230)

VREI SĂ TE GOSPODĂREȘTI? CAUTĂ MAGAZINUL

LANȚUL-SANEX

ARAD, CALEA TIMIȘORII NR. 39 TEL. 287776/287340
ORAR ZILNIC 9-18; SÂMBĂTA 9-13

UN MAGAZIN UNDE GĂSEȘTI DE TOATE!

ARTICOLE UZ GOSPODĂRESC: LOPEȚI, CUIE, SCULE, VOPSELE, PENSULE

ARTICOLE UZ CASNIC: BOILERE, SOBE, HIDROFOARE, CABLURI, BE-CURI, PRIZE, CORPURI ILUMINAT, CAZANE BAIE ETC.

MATERIALE PENTRU INSTALAȚII: SANITARE, APĂ ȘI GAZ, GRESIE ȘI FAIANȚĂ, ȚEVI PVC, ȚEVI NEGRE ȘI ZINCATE, CORNIER, TABLĂ NEAGRĂ ȘI ZINCATĂ, VATĂ MINERALĂ, MEMBRANĂ BITUMINOASĂ ETC.

OFERTĂ DE SEZON:
- FOLIE SOLAR - 19.900 LEI/KG; - INCUBATOR 60 OUĂ - 349.000 LEI; - PLASĂ GARD - 14.500 LEI/KG; - JGHEAB PVC - 19.600 LEI/M; - CUIE- 9.000 LEI/KG

NU UITAI GĂSEȘTI ORICE! (659341)

Întotdeauna mai IEFTIN decât cel mai IEFTIN

TAXI ARDEAL

Prezentare gratuită la comenzi. Comisioane.
Toate acestea la un tarif de 2100 lei / km.
TELEFOANE: 284444 și 285555.
● ANGAJĂM ȘOFERI PROFESIONIȘTI ● (c.b)

MEMBRANE BITUMINOASE PENTRU HIDROIZOLAȚII

PLUVITEC

● import ITALIA ● cu inserție de POLIESTER ● pentru lucrări monostrat ● cu garanție 10 ani ● discount 10% - și în august

prin ARCON ELINTECH
tel. 057/262.169
sau 092/587.002 (5224240)

ARCOMMAT GRUP S.A.
2900 Arad - Romania
Str. Voevod Moga nr. 65-67
Tel./Fax. 0040 57 281779, 0040 57 276333

ANGAJEAZĂ

REFERENT DISTRIBUȚIE British Petroleum
Condiții:
- experiență distribuție lubrifianți sau similar
- posesor carnet de conducere categoria „B"
- vârstă maxim 40 de ani
- cunoștințe limba engleză
- studii superioare (constitue avantaj)
- posesor autoturism (constitue avantaj)

REFERENT APROVIZIONARE - DESFACERE
Condiții:
- experiență aprovizionare-desfacere
- posesor carnet de conducere categoria „B"
- vârstă maxim 40 de ani
- studii superioare (constitue avantaj)
- posesor autoturism (constitue avantaj)

CERERILE se depun însoțite de curicullum vitae la sediul firmei, zilnic între orele 13-16, până în data de 27.08.99

PYROSTOP

Arad, str. Banu Mărăcine nr. 1; tel. 057/233281; 094/525048

VĂ OFERĂ LA CELE MAI MICI PREȚURI:

- sisteme de alarmă antiefracție și antiincendii
- sisteme de televiziune în circuit închis alb/negru și color
- sisteme de interfonie și videointerfonie
- jaluzele orizontale din lamele colorate de aluminiu import
- jaluzele verticale din benzi textile de diferite calități și culori
- uși pliante din material plastic
- folie colorată, reflectorizantă și pentru securizare geam
- geamuri TERMOPAN
- tapet și pardoseală din plută (WICANDERS-Portugalia)

SUPRAVEGHERE PERMANENTĂ ȘI INTERVENȚII RAPIDE ÎN CAZ DE ALARMĂ PRIN DISPECERATELE COMPUTERIZATE CARE FUNCȚIONEAZĂ LA SEDIUL ARCONS SECURITY ȘI AL POMPIERILOR.

Căutăm reprezentanți în orașele județului Arad.

WORLD TRADE CONTACT S.A.

PARTENERUL TĂU ÎN AFACERI CU:

Hârtie de ziar; Hârtii și cartoane tipografice
Tel. 092 557 223/ Fax: 092 159 059
Hârtie copiator PRIMA COPY
Hârtie imprimantă; Hârtie de scris; Hârtie fax; Caiete
Tel. 094 613 587/ Fax: 064 435 122
Depozite în Cluj și București
Căutăm firme pentru colaborare cu profil de distribuție sau magazine specializate în papetărie.
(973797)

EST TRANS CONSTRUCT

Măsura economiei tale

VINDE DIN STOC ȘI PREIA COMENZI

- Țigle import Ungaria cal. I-a tip JAMINA

- ♦ Țigle CSARDAS - 8250 lei/buc.
- ♦ Țigle TANGO - 8250 lei/buc.
- ♦ Țigle KERINGŐ - 8500 lei/buc.
- ♦ Țigle CSABAI ROȘU - 7200 lei/buc.
- ♦ Țigle CSABAI MARO - 7700 lei/buc.
- ♦ ȚIGLE HOLLAND - 6.200 lei/buc.
- ♦ COAME GLAZURATE - 36.000 lei/buc.
- ♦ FOLIE PENTRU ACOPERIȘ

- CĂRĂMIDĂ DE STICLĂ - 30.000 lei/buc.

Prețurile includ TVA

Arad, Micălaca - Calea Radnei, nr. 262. (658386)

construct MIRADA

ARAD, GARA C.F.R. TEL/FAX 057/270960

CIMENT 39000 lei/sac

VAR 19500 lei/sac

BANCA ROMÂNĂ PENTRU DEZVOLTARE
GROUPE SOCIÉTÉ GÉNÉRALE
Sucursala Județeană ARAD
Bd. Revoluției nr. 5-7
Telefon 253280

ADEVĂRUL

COTIDIAN INDEPENDENT ARAD

Anul XI, nr. 2779

Miercuri, 25 august 1999 ● 16 pagini ● 1400 lei ● e-mail: adevarul@net.ro

BRAT Publicație auditată în semestrul I 1998.

Tiraj mediu zilnic vândut: 35.948

WEST BANK

DOBÂNZI PRACTICATE LA DISPONIBILITĂȚI ȘI DEPOZITE ÎN LEI PERSOANE FIZICE ȘI JURIDICE începând cu data de 18.08.1999

1. Disponibilități la vedere 10%/an

Depozite	Persoane fizice Min. 500.0 mil lei	Persoane juridice min. 10.0 mil. lei
7 zile	-	42%
15 zile	-	45%
1 lună	58%	50%
2 luni	59%	51%
3 luni	60%	52%
6 luni	55%	55%
9 luni	55%	55%
1 an	55%	55%

CIOCOII FAC LEGEA ÎN PATRIE

Andreea Esca rupe gura târgului și închiriază la Giurgiu nava de lux **„Steaua Deltei"** ca să-și plimbe invitații (100) pe Dunăre cu ocazia zilei sale de naștere. Cine este Andreea Esca? Este crainică la emisiunea de știri a PRO TV. Ce muncește sus-numita? Citește ceea ce gândesc și scriu alții. Pentru această muncă „grea", pentru care ai nevoie de două clase primare ca s-o poți face, crainica primește un salariu care-i permite să închirieze nava de lux.

Un mare cercetător român, al cărui nume îmi scapă acum, va ajunge șomer pentru că statul nu mai dă bani și pentru institutele de cercetare. De cercetare avem noi nevoie? Nu s-au descoperit atâtea? Să descopere alții dacă le trebuie progres și civilizație! La noi merge și ca-n epoca de piatră. Cercetătorul de care aminteam, savant de talie internațională, ar dori să se angajeze portar - ați citit bine, portar! - la o bancă, unde se zice că femeile de serviciu câștigă mai mult decât un profesor universitar. Marele cercetător lasă orgoliul deoparte pentru că altfel rămâne muritor de foame.

Sunt două exemple printre atâtea altele care demonstrează pervertirea valorilor în societatea românească.

Cum se explică acest fenomen?

În epocile de tranziție, care sunt caracterizate prin instabilitate, mișcări economice și sociale haotice, valorile sunt efemere și sunt gestionate de cei care reușesc să urce momentan pe creasta valului. Aceștia promovează valorile după propria valoare. Să amintesc doar instaurarea comunismului în România. Liderii comuniști, alde Ana Pauker, Gheorghiu-Dej ș.a., au pus în fruntea fabricilor muncitori semianalfabeți și au dat afară directorii burghezi care „sugeau sângele poporului". Gheorghiu-Dej era alfabetizat, însă doar până la genunchiul broaștei. Tot până acolo se ridica și valoarea celor promovați de liderul comunist. După ce a trecut perioada critică a instaurării comunismului, adevăratele valori au început să se impună și, pe lângă politicienii de profesie, în fruntea instituțiilor au fost numiți și oamenii de valoare.

Astăzi, perioada de tranziție aduce în primele rânduri multe nonvalori care s-au impus prin mijloace neortodoxe într-un context în care legea umblă cu capul spart. Mai ales în domeniul economic s-a întâmplat fenomenul.

I. IERCAN

(Continuare în pagina 5)

Podul CFR dintre Arad și Timișoara

O BEȚIE DE AVIZE, EXPERTIZE ȘI BANI ARUNCAȚI PE APA SÂMBETEI

◆ În gară, în 27 de vagoane, „zace" un pod de 2,3 miliarde de lei (la valoarea din anul 1992)

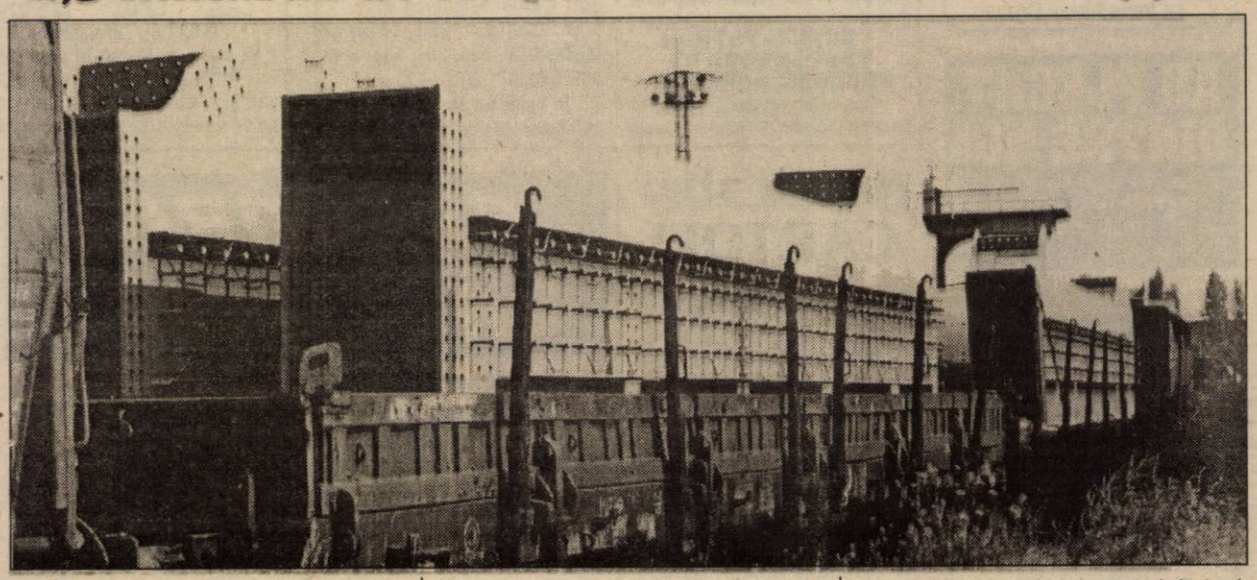

Despre podul CFR dintre Arad și Timișoara s-a scris mult până acum. Cu toate acestea, podul continuă să fie închis, iar circulația trenurilor deviată nepermis de mult. Disputa privind podul feroviar este departe de a se fi încheiat. Dintr-o problemă de transport feroviar totul s-a transformat în ambiții politice. Prosteștil În acest schimb de replici politice, Aradul pierde pe zi ce trece. Organele locale se zbat între mutarea podului și repararea celui vechi. Spre bucuria „miticilor" arădenii nu știu să-și urmărească interesul, drept urmare urbea noastră continuă să fie izolată de sud-vestul țării.

Nu ne-am propus să vă prezentăm din nou istoricul acestui pod construit în anul 1912, pentru simplul fapt că ziarul nostru a publicat până în prezent toată istoria - scrisă și nescrisă - a acestui pod. Cu ajutorul unor documente vom încerca să punem degetul pe rană, adică să vă prezentăm realitatea așa cum este ea.

(Continuare în pagina 6)

Femina ➜ pag. 10

În privința legii proprietății, prim-vicepreședintele PDSR Adrian Năstase ne declară în exclusivitate:

„NU VOM ACCEPTA GHILOTINA POLITICĂ!"

pag. 5

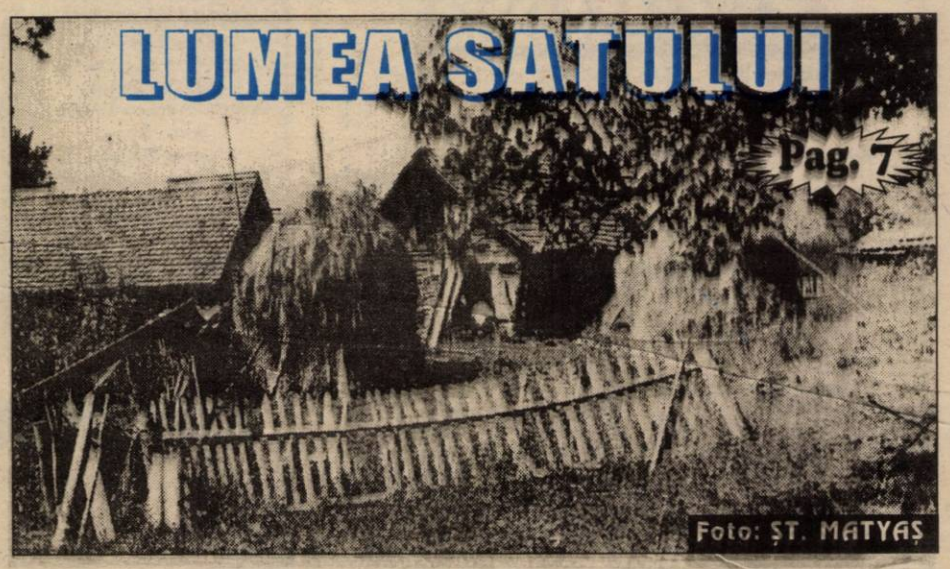

De ieri **BENZINA ȘI MOTORINA S-AU SCUMPIT CU 6-9%** pag. 4

UȘI ȘI FERESTRE DIN ALUMINIU ȘI P.V.C. GEAM TERMOPAN
ALGLASS
MOBILIER LA COMANDĂ FIRME ȘI RECLAME
STR ROȘIORI 26
TEL/FAX/ 057/289053

PREȚURI DECENTE la tâmplărie din ALUMINIU
SERGIU-GEANINA
Vă oferă
● Tâmplărie aluminiu din import și românești
● P.V.C. și geamuri termopan
● Rolete și jaluzele
Telefon: 279699; 092292559
Arad, Str. Voinicilor, Nr. 34.

MOBIL VENEZIA
■ MOBILIER MODERN LA COMANDĂ
■ AMENAJĂRI SPAȚII COMERCIALE
■ MATERIALE IMPORT
■ CALITATE SUPERIOARĂ
STR. VIȘINULUI NR. 74
TEL: 057/224885
092/777361

Pe strada, în cartierul și în localitatea ta se întâmplă multe lucruri interesante. Vrei să le cunoști, vrei să afli tot ce se petrece în jurul tău. Vrei să știi ce fac, dar mai ales ce nu fac autoritățile locale, cum te reprezintă cei pe care i-ai ales, cum sunt cheltuiți banii tăi. Vrei să fii zilnic bine și corect informat? Ai nevoie de un ziar în care să găsești răspuns la întrebările care te frământă?

ABONEAZĂ-TE LA ADEVĂRUL

■ Pentru luna septembrie, prețul abonamentului este de numai 20.000 lei ■ Se pot face abonamente și pe următoarele trei, șase luni și un an ■ Abonații pot câștiga lunar 10 premii de fidelitate în valoare de o jumătate de milion de lei fiecare.

◆ La sfârșitul anului, abonaților le vor fi oferite premii speciale în valoare de zeci de milioane de lei.

Citește „ADEVĂRUL" - cotidianul care îți oferă, cu promptitudine, cele mai interesante și utile informații

CALENDAR

• Astăzi, Soarele răsare la ora 6 și 29 de minute și apune la ora 20 și 6 minute.

• Au trecut 237 de zile din acest an. Au mai rămas 128 de zile până în 2000!

• **Praznicul zilei: Biserica ortodoxă**: Aducerea moaștelor Sf. Ap. Vartolomeu; Sf. Ap. Tit; **Biserica romano-catolică**: Nicolae din Flüe; **Biserica greco-catolică**: Cuv. Eufrosina.

A venit BARZA!

La Arad: Lucaci Sarah Paula, Debeleac Oana Maria, Sisan Raluca Bianca, Cîta Roland, Cotea Denisa, Muja Radu Abel, Ruzsa Karina Adina, Măgulean Niculae Casian, Drăucean Minodora Antonia, Suldac Patricia, Nicula Petra Nicolae.

La Chișineu-Criș: Poczo Beniamin.

La Ineu: Moise Cristian.

AU PLECAT DINTRE NOI

Zbârcea Milentie (1916); Ștefanov Olga (1908); Țigu Eugenia (1930).

VREMEA

Vremea va fi predominant frumoasă, răcoroasă noaptea și dimineața. După-amiaza, la deal și munte răzleț se vor semnala averse de ploaie însoțite de descărcări electrice și ușoare intensificări de vânt. Izolat, se va semnala ceață dimineața pe văi.

Temperaturi maxime: 24 la 27°C . Temperaturi minime: 9 la 12° C.

Meteorolog ADELA ROȘCA

De astăzi, în Micălaca

O NOUĂ SUCURSALĂ CEC

Începând de astăzi, la parterul blocului 246 (în fostul magazin Cuptorul de argint) s-a deschis o nouă sucursală CEC. În cadrul ei se vor efectua aceleași operațiuni ca în oricare altă unitate CEC. Programul de lucru va fi între orele 7,00-19,30.

(M.M.)

UTILITARE

• PIEȚE, TÂRGURI

Astăzi este zi de piață la Pâncota, Beliu, Buteni, Șiclău, Macea, Vânători, Pecica, Șiria. Tot astăzi se desfășoară târguri săptămânale la Beliu și Buteni.

Mâine, joi este zi de târg săptămânal la Curtici, Nădlac, Sebiș, Cermei, Săvârșin, Secusigiu, Zerind.

• FARMACIA DE SERVICIU

În noaptea de miercuri spre joi este de serviciu, cu program non-stop, farmacia **„Remedium"**, B-dul Revoluției nr. 56, telefon 233195.

Farmacia **„Crai Nou Alfa"**, situată la parterul blocului 68, cartierul Alfa, telefon **277644** și **„Noua Farmacie"**, strada Andrei Șaguna nr. 15, telefon **948**, sunt de serviciu cu program non-stop.

• CONSULTAȚII ȘI TRATAMENTE CU PROGRAM NON-STOP

Cabinetul „Apolionia", situat la parterul blocului din spatele Casei Albe (zona Gării), str. Miron Costin nr. 13, sc. A, ap. 1, tel. 251225, efectuează tratamente injectabile (intramuscular și intravenos), aerosoli, E.K.G., ecografie și analize laborator.

• CABINET STOMATOLOGIC

Cabinet stomatologic privat, Bd. Revoluției nr. 62 (vizavi de Biserica Roșie), telefon **256665**, deschis zilnic între orele 8,00-12,00 și 14,00-20,00, iar sâmbătă și duminică între orele 9,00-21,00.

ÎNTRERUPERI DE CURENT

În municipiu: Miercuri: Cartier Micălaca, Bl. 358, 359, 360, 362, 364, 355, 366, 367. **Joi:** Cartier Micălaca Bl. 361, S.C. Californ SRL. Cartier Micălaca Bl. 532, 533, 534, 568, 569, 570, 571, 572, 573.

În județ nu sunt programate întreruperi de curent.

HOROSCOP

Miercuri, 25 august

BERBECUL (21.03-20.04). La serviciu, vă dovediți un negociator de mare clasă, reușind cu o remarcabilă abilitate să transați în favoarea dvs. numeroase situații.

TAURUL (21.04-20.05). Abțineți-vă de la a arunca ocheade provocatoare persoanelor de sex opus care vă ies în cale, sau măcar faceți acest lucru fără ca partenerul să observe. În caz contrar, aveți șanse să-i provocați reacții negative.

GEMENII (21.05-20.06). Ziua care urmează nu vă va fi din cale-afară de favorabilă, însă nici nu vă puteți plânge că întâmpinați dificultăți foarte mari, ce vă împiedică să vă realizați obiectivele propuse.

RACUL (21.06-22.07). Aveți parte de anumite probleme, în special legate de bani, iar unele lucruri nu evoluează tocmai în sensul dorit.

LEUL (23.07-22.08). Dificultățile prin care treceți în această perioadă au, paradoxal, și o parte bună, în sensul că vă va ajuta să aflați cine sunt cei pe care vă puteți baza la greu.

FECIOARA (23.08-22.09). Chiar dacă nu prea aveți chef de lucru, străduiți-vă să vă achitați în mod onorabil de sarcinile de serviciu încredințate. Șeful este cu ochii pe dvs.!

BALANȚA (23.09-22.10). La serviciu, situația se află, în permanență sub control și singurele probleme care trebuie rezolvate sunt cele curente. Programul este cât se poate de lejer și este o ocazie foarte bună pentru a vă ocupa mai mult de anumite chestiuni profesionale, desigur, după orele de serviciu.

MOCHETA
Arad, Piața Gării
Telefon 235221
Vinde și montează mochetă la prețuri cu o reducere de 10-20%

SCORPIONUL (23.10-21.11). Se profilează o aventură sentimentală pasageră și mai puțin conformistă, dar care vă va bine dispune.

SĂGETĂTORUL (22.11-21.12). Acțiunile dvs. sunt încununate de succes și sunteți plini de energie. Puteți aborda acum cu încredere inclusiv probleme mai dificile, ce odinioară vă pricinuiau multă bătaie de cap și necesitau, pentru a fi rezolvate, un efort considerabil.

CAPRICORNUL (22.12-19.01). Deocamdată nu este recomandabil să faceți publice planurile dvs. de viitor, deoarece vi s-ar pune numeroase piedici în calea realizării lor și lucrurile nu ar evolua în sensul pe care îl doriți.

VĂRSĂTORUL (20.01-19.02). Situația financiară va cunoaște o ușoară ameliorare, însă acest lucru nu trebuie să vă determine să cheltuiți fără măsură.

PEȘTII (20.02-20.03). Multitudinea de sarcini cu care sunteți asaltat constituie, în viziunea superiorilor, cea mai bună metodă de a verifica cât sunteți de capabil. Veți fi însă în stare să faceți față cu brio tuturor situațiilor, spre dezamăgirea inamicilor dvs., care sperau să asiste la un eșec.

Rețeta zilei

CARTOFI NEMȚEȘTI

600 g cartofi, 2 linguri unt sau margarină, 1 pahar cu smântână groasă, sare, piper, 1 lingură de pesmet.

Cartofii spălați se fierb în coajă. Se curăță, se sfarmă și se prăjesc în untul fierbinte. Se adaugă smântâna și se mai pun 10 minute la cuptor. Se pun într-o tavă, se presară cu pesmet și se dau la cuptor la foc potrivit. Când se desprind de marginile tăvii, se pot servi.

„ADEVĂRUL" VĂ ASCULTĂ

La telefonul 280944, între orele 9-12

*** Bonca Vladimir - Zădăreni 151:** „Din data de 2 august postul meu telefonic (413139) e defect. L-am anunțat la 921 de cinci ori, dar nu s-a întâmplat nimic, nu s-a reparat."

*** Gaiș Ștefan - Arad:** „Până când ne mai poartă pe drumuri cei de la Banccoop ca să ne luăm banii noștri? Acolo n-ai cu cine să vorbești, numai cu portarul."

*** Negrău Vasile - Arad:** „Sunt acționar la IAS Chișineu-Criș cu 1,33 ha. Pentru recolta din 1998 am optat să primesc banii după vânzarea ei. Aceasta s-a vândut, dar eu banii nu i-am primit, cică sunt blocați la bancă. Pe directorul IAS-ului nu-l găsesc nici la telefon."

La telefonul după-amiezii, 280003, între orele 15-18

● **Fără curent electric.** Dl. Măceanu Dimitrie, din comuna Semlac nr. 414, ne semnalează că jumătate dintre locuitori nu au curent electric de câteva zile. „Am sunat la Pecica și am vorbit cu un domn de acolo, care este responsabil cu această problemă, dar m-a repezit, spunându-mi că nu are avion să se deplaseze până la Arad, ca să ne rezolve nouă cererile. Nici măcar nu a vrut să-mi spună cum se numește." Dl. Măceanu mai vrea să știe cine-i plătește despăgubirile pentru pagubele provocate de acest incident. Să o facă oare CONEL-ul?

● **Consum mare de apă.** Dna Ranai Silvia, de pe str. Cicio Pop nr. 1, este nemulțumită că vecinii ei își spală covoarele în curtea imobiliului și consumă foarte multă apă. „N-ar fi corect ca atunci să plătească cu o persoană în plus la cheltuieli? De ce trebuie să plătesc și eu un sfert din apa consumată de dânșii?".

Redactor de serviciu, **Ș. A.**

Dl. Negrău are probabil dreptate și îi sugerăm să se adreseze justiției.

Redactor de serviciu, **Ș.P.**

MARE BAL

Duminică, 29 august a.c., cu începere de la orele 21,00, la Căminul cultural din Secaș (comuna Brazii) se va organiza un mare bal mare!

Cunoscutul solist de muzică populară bănățeană - Ștefan Muntenaș - împreună cu formația sa, va asigura muzica și buna-dispoziție!

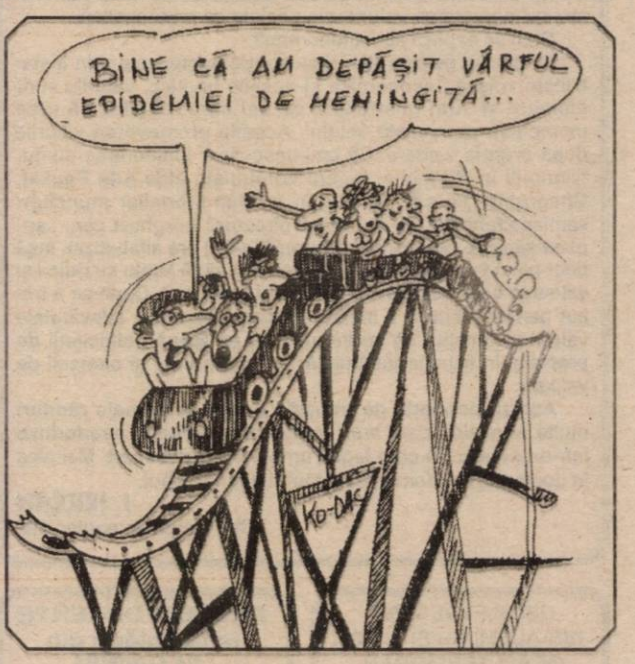

Lilieci în clădirea Senatului

Lucrătorii Serviciului administrativ de la Senat au capturat aproximativ 15 lilieci care pătrunseseră în urmă cu patru zile în sediul acestei Camere legislative.

Directorul Serviciului Administrativ de la Senat, Constantin Bradu, a declarat agenției MEDIAFAX că liliecii au fost descoperiți de femeile de serviciu la sfîrșitul săptămînii trecute.

"Am prins luni șase sau șapte și marți cam tot la fel", a spus Bradu.

El a afirmat că, după ce au fost prinși, liliecii au fost băgați într-un sac și aruncați într-un parc.

Constantin Bradu a spus că nu-și poate explica modul în care liliecii au ajuns în clădirea Senatului și a precizat că în clădire au fost deja făcute dezinsecția și deratizarea.

Bradu a mai spus că, în urmă cu 30 de ani, au mai fost găsiți doi lilieci în clădirea Consiliului de Miniștri.

CINEMATOGRAFE

Dacia: După faptă și răsplată (SUA) 9,30; 11,45; 14; 16; 18; 20

Mureșul: Cum să devii newyorkez (SUA) 10; 12; 14; 16; 18

Arta: Gorila Joe (SUA) 15; 17; 19

Sala mică: Întâlnire cu Joe Black (SUA) 15; 18

Grădina de vară: Gorila Joe (SUA) 21,00

Progresul: 007 și imperiul zilei de mâine (SUA) 18,00

ADEVĂRUL
COTIDIAN INDEPENDENT ARAD

Editor: S.c. ADEVĂRUL s.r.l. Arad

● COD FISCAL R 1681938 ● COD SICOMEX 19.604 ● CERTIFICAT J 02/1886 din 31 X 1991 ● COD SIRUES 020956601 ● ISSN 1220 - 7489

Redacția și administrația: 2900 Arad, Bd. Revoluției nr. 81. **Telefoane:** SECRETARIAT - **281802**, fax **280655, 280625**; ADMINISTRAȚIE - CONTABILITATE- **281797**; MICA PUBLICITATE - **210775**. MAREA PUBLICITATE - **280904**; CLUBUL PRESEI - **280989**.

Consiliul de administrație: DOREL ZĂVOIANU (președinte) **telefon 281802, 280625**; ȘTEFAN TABUIA (vicepreședinte) **telefon 210776**; MIRCEA CONTRAȘ (redactor-șef) **telefon 281802, 280854**; NICU COJOCARU (director comercial) **telefon 280904**; DOREL BARBU (contabil-șef) **telefon 281797**.

Colegiul de redacție: MIRCEA CONTRAȘ (redactor-șef); AUREL DARIE (secretar general de redacție) **telefon 281802, 280854**; MIRCEA DORGOȘAN (șef secție actualități); telefon 281855; 280003; IOAN IERCAN (șef secție politică), telefon 280943; DORU SAVA (șef secție social-economic), telefon **281738**; VASILE FILIP (șef secție cultură-învățământ), telefon **281855; 280003**; ALEXANDRU CHEBELEU (șef secție sport), telefon 281701; SORIN GHILEA (șef secție tineret) **telefon 281855, 280003**; MARCEL CANCIU (șef secție foto), telefon **280943**; NICU COJOCARU (șef secție publicitate) telefon/fax: **280904**.

Tiparul executat la Imprimeria S.C. MEDIAGRAF S.A. ARAD, str. Feleacului F.N., telefon 250902, fax 250920.

Ziarul „ADEVĂRUL" utilizează informații transmise de agențiile de presă MEDIAFAX și ROMPRES.

Echipa de serviciu
AUREL DARIE
-secretar de redacție.
Bianca Felea, Adela Homorâceanu, Ioan Leac, Dina Rujan, Ramona Vidulescu
– tehnoredactare computerizată.
Ioana Frățilă, Doina Jurcă, Aurica Telcian, Daniel Vizitiu
– corectură.

CURSUL VALUTAR*

VALORI ÎNREGISTRATE IERI, 24 AUGUST 1999

Denumirea valutei	BNR	BCR		BRD		Banca Transilvania		Banca Agricolă		BIR		Bursa neagră	
		C	V	C	V	C	V	C	V	C	V	C	V
Dolar	16130	16050	16175	16020	16120	15753	16150	16000	16130	15775	16135	15900	16000
Marca germană	8659	8634	8877	8634	8778	8500	8800	8550	8810	8500	8800	8500	8600

PREȚUL AURULUI

BANCA NAȚIONALĂ. Pentru gramul de aur de 24K: prețul cu ridicata - 133.404 lei, iar prețul de achiziție - 120.063 lei. Prețuri valabile ieri.

PIAȚA NEAGRĂ - Aur 14 K cumpărare: 75.000 lei/g, vânzare: 95.000 lei/g.

Aur 18 K cumpărare: 100.000 lei/g, vânzare: 130.000 lei/g.

Combinatul agroindustrial Curtici

COMPROMITEREA IDEII DE ASOCIERE

„Agroindustriala" Curtici, CAP-ul capitalist al domnului dr. ing. Muscă Dimitrie, este într-o derivă periculoasă. Tot mai mulți specialiști părăsesc această societate. Unul dintre ei îmi declara „că nu putea să se lase umilit de un ticălos, care l-a considerat ca pe servitorul său". Cel ce-mi vorbea astfel este un om de bază, care a ajutat la punerea temeliilor acestei asociații agricole, cu credința că va fi în avantajul deținătorilor de pământ. De fapt, în prima fază statutul nou înființatului combinat a fost așezat pe principii comerciale, prevăzând drepturi avantajoase pentru proprietarii de pământ, inclusiv participarea prin contribuții la sistemul de pensii, asistență medicală etc.

Situația aceasta nu i-a convenit celui care a fost pus în fruntea combinatului, Muscă Dimitrie, și atunci a schimbat statutul printr-o chichiță, prin care din acționari deținătorii de pământ au devenit unelte docile în mâna unui grup de afaceriști. Muscă Dimitrie exploatează pământul, dar țăranului sau proprietarului de pământ îi dă cât vrea, fără a exista nici un contract. Inclusiv salariații sunt plătiți discrețional. Cei apreciați de Muscă primesc salarii bune și produse, iar alții sunt ținuți cu salarii necorespunzătoare pregătirii lor și sunt tăiați de la tainul în produse, respectiv 200-300 kg grâu sau alte produse. Acest lucru îl face în mod dictatorial, pe sprânceană, uitând că nu este decât reprezentantul proprietarilor de pământ din asociație.

Există apoi o întreagă harababură, menținută intenționat cu privire la suprafața de pământ existentă în cadrul combinatului. Potrivit prevederilor Legii 36 ar trebui să existe o evidență a suprafeței cu care a intrat fiecare membru asociat. Dar aici intrăm în domeniul întunericului. Evidențele fie nu au fost făcute, fie nu sunt ținute la zi.

În același timp, sunt oameni care au depus cerere de asociere ulterior și au adus pământul în asociație, dar nu au primit calitatea de asociați, nu sunt trecuți în evidențe și în acest mod le dă cât vrea dl. ing. Muscă, jonglând și cu producțiile. Chipurile, acest pământ ar fi în arendă, dar practic nu este, pentru că nu există nici un contract între proprietar și arendaș, care să stipuleze drepturile și obligațiile.

Acest pământ este lucrat tot cu utilajele și oamenii Combinatului, și în acest mod ridică cheltuielile cu plata salariilor, motorina, semințe, îngrășăminte, erbicide, alte cheltuieli administrative, diminuând profitul combinatului și drepturile care s-ar cuveni asociaților. În urmă cu 3-4 ani, fiecărui asociat îi revenea 1.500 kg cereale la ha, iar acum le repartizează doar 750 kg la ha din cauzele enumerate mai sus, cât și din cauza societăților nou înființate cu italienii, ale căror pierderi sunt suportate tot de asociații Combinatului, la care se adaugă retribuția acestora, care sunt în consiliile de administrație, cheltuielile de deplasare din Italia, întreținerea și organizarea distracției acestor oameni de afaceri din Italia, care grevează tot pe spatele deținătorilor de pământ din Combinat.

De fapt, Muscă Dimitrie prin ce a întreprins compromite ideea de asociere și aduce serioase prejudicii agriculturii județului. Profitând de PDSR, dându-se mare șef în cadrul acestui partid, a căutat doar să-și rezolve interesele personale, uitând de masa mare a oamenilor pe care îi exploatează. Sigur că societatea pe care o conduce poate lucra și pentru alții, dar în arendă sau pe bază de contract de prestări de servicii. Altfel încalcă toate reglementările legale și aduce prejudicii asociației. El nu face nici un contract cu noi veniți pentru a evita obligațiile către stat și a nu se angaja cu nimic față de acești solicitanți.

O altă problemă care trebuie avută în atenție este aceea a creditelor luate de la bănci. Din creditele avantajoase, primite la nivel de județ, cu dobândă redusă, Muscă Dimitrie a luat circa 80-90%. Împrumuturile de la bănci le-a garantat cu patrimoniul societății agricole, respectiv al Combinatului. În firmele cu italienii, respectiv I.A.C. și altele participă Combinatul, dar membrii asociați nu au primit nimic din profit deși s-a garantat cu patrimoniul lui. Este un transfer mascat de capital, în timp ce deținătorii de pământ, asociații, umblă toată ziua după Muscă să le dea produsele sau banii.

Din acest motiv mulți specialiști au plecat pentru că nu s-au complăcut în a face ilegalități.

Împreună cu câțiva acoliți, Muscă a înființat și o fundație non-profit. Pe această fundație, vă dăm doar un exemplu, a primit o dubă frigorifică pe care o folosește în firma IAC pentru transportul de marfă, deci pentru a realiza profit.

Profitând de ignoranța celor care și-au dat pământul pe mâna lui Muscă, acesta este prezent în nouă societăți, în unele din ele fiind administrator cu un important pachet de acțiuni. Tot pe această bază a reușit să-și cumpere și mari suprafețe de pământ.

Prin toate aceste acțiuni, care țin și trebuie cercetate de Poliția economică, Muscă Dimitrie a **compromis ideea de asociere**.

D. ZĂVOIANU

BISERICA ORTODOXĂ SÂRBĂ INVITĂ CREDINCIOȘII LA MĂNĂSTIREA BEZDIN

Cu prilejul hramului Mănăstirii „Bezdin", Biserica Ortodoxă Sârbă organizează deplasarea cu autobuzul la Bezdin. Plecarea va avea loc din fața bisericii din Piața Sârbească, sâmbătă, 28 august 1999, la ora 8,00.

Transportul este gratuit. Invităm pe doritori să ni se alăture.

COMUNITATEA SÂRBĂ ARAD

ANUNȚ

Filiala ARAD a Asociației Cadrelor Militare în Rezervă și Retragere din Serviciul Român de Informații convoacă pe toți membrii în ziua de vineri, 27 august 1999, orele 13,00, în sala mare de ședință a Inspectoratului Județean de Poliție Arad.

COMITETUL FILIALEI

SOCRATES - UN NOU PROIECT ADRESAT FEMEILOR ȘI FETELOR CU HANDICAP

Ieri, Asociația Handicapaților Neuromotor din România, filiala Arad, a organizat o conferință de presă ce a avut loc ca scop prezentarea proiectului „Casa". Acesta s-a desfășurat în perioada 1 februarie - 1 septembrie 1999 cuprinzând patru județe și anume Cluj, Arad, Sălaj și Argeș fiind finanțat de Ambasada Regală a Olandei la București.

D-na **Monica Antoci** - președinte și d-na **Ecaterina - Ani Jäger** - coordonator al proiectului, ne-a informat că acest program s-a adresat fetelor și femeilor cu handicap neuromotor în vederea schimbării mentalității atitudinilor și a modului lor de viață.

Chiar dacă proiectul „Casa" a luat sfârșit Comisia Europeană va finanța un altul și anume „Socrates". În cadrul acestuia vor participa persoane cu handicap din încă 2 județe și anume Hunedoara și Mehedinți.

ALINA VIDRA
BERNADETH BUZA

CURĂȚENIE LA MONEASA

În perioada 16-22 august s-a derulat proiectul **„Pro Drumeția"** acțiune de remarcare și igienizare a traseelor turistice din împrejurimile stațiunii Moneasa.

Organizator a fost „Condor Club" Arad iar finanțarea a venit din partea D.J.T.S. Arad. Participanți la acțiune au fost tinerii din formațiunile nonguvernamentale „Cercetașii României" din Pecica, Cercul de Turism „Oașul" din Satu Mare și membrii „Condor Club", în număr de 14 persoane.

Cazarea și masa a fost asigurată de Tabăra de elevi Moneasa. Acțiunea a mai fost sprijinită de inimosul administrator Petru Toader și de câțiva elevi de la Constanța, ce au dat exemplul propriu față de ceilalți copii, adunând gunoaiele din tabără.

În cadrul acțiunii s-au realizat: remarcarea și igienizarea a 3 trasee turistice - integral; remarcarea și igienizarea a 4 trasee parțial; igienizarea (adunatul gunoaielor) din diferite locuri de popas: camping Moneasa, Zona Cabanei Silvice, Valea Lungă, Valea Meghes, în apropierea Stațiunii Moneasa etc. S-a adunat o cantitate impresionantă de gunoaie (semn al trecerii turiștilor!).

De menționat faptul că în stațiunea Moneasa sunt prea puține coșuri de gunoi, iar acestea sunt mai tot timpul pline, ne-a informat dl. **Gabi Groza**, președintele Condor Club Arad.

N. OPREAN

La Fundația Universitară „V. Goldiș"

CONCURS DE ADMITERE

Departamentul Învățământ Preuniversitar din cadrul Fundației Universitare „Vasile Goldiș" Arad anunță organizarea concursului de admitere pentru anul școlar 1999-2000 la data de 18 septembrie 1999 la următoarele specializări: agent comercial - 60 locuri; agent și ghid de turism - 60 locuri; asistent social - 60 locuri; contabilitate - informatică - 60 locuri; relații publice, birotică, secretariat - 60 locuri; broker (broker imobiliar, broker mărfuri, broker valori) - 30 locuri; cosmetică - coafură - 30 locuri; asistent medical - 30 locuri.

Înscrierile se fac în perioada 01.09.1999 - 17.09.1999 la sediul Departamentului Învățământ Preuniversitar din Str. Feleacului nr. 1.

Informații suplimentare se pot obține la sediul Departamentului Învățământ Preuniversitar din Str. Feleacului nr. 1, telefon 057/256391 interior 17 sau 18 precum și la Centrul de Informare al Universității din B-dul Revoluției nr. 85, telefon 057/280433.

Din toamnă

ÎNVĂȚĂMÂNT LA DISTANȚĂ LA COLEGIUL PEDAGOGIC AL UNIVERSITĂȚII VASILE GOLDIȘ

Din toamna anului universitar 1999-2000, Colegiul Universitar Pedagogic de Institutori al Universității de Vest „Vasile Goldiș" Arad organizează o nouă formă de învățământ universitar - Învățământ Deschis la Distanță (IDD, formă asemănătoare cu învățământul la fără frecvență), în conformitate cu prevederile Legii Învățământului nr. 84/1995, paragraful 8.

Universitatea de Vest „Vasile Goldiș" Arad a obținut aprobarea Ministerului Educației Naționale pentru această formă și organizează concurs de admitere în 25 septembrie 1999.

Colegiul Universitar Pedagogic de Institutori va școlariza în anul universitar 1999-2000, candidați proveniți dintre: ● absolvenți de Licee Pedagogice, învățători și educatoare (durata IDD este de 2 ani) care nu vor susține examen de admitere; ● absolvenți de învățământ postliceal cu profil pedagogic (durata IDD este de 2 ani) care nu vor susține examen de admitere; ● absolvenți de liceu cu diplomă de bacalaureat (durata IDD este de 3 ani) care vor susține examen de admitere și probe de aptitudini.

Colegiul Universitar Pedagogic va pune la dispoziție cursuri de specialitate, dischete, bibliografie pentru sudii și alte materiale cu profil pedagogic pentru pregătire.

Informații suplimentare la Secretariatul Colegiului Universitar Pedagogic din str. Cocorilor nr. 57, telefon 057/243777 sau la Centrul de Informare din B-dul Revoluției nr. 85, telefon 057/280433.

EPIDEMIA DE CONJUNCTIVITĂ NU A AJUNS LA ARAD

În câteva dintre județele țării a fost constatată în ultimele zile o creștere îngrijorătoare a numărului de cazuri de conjunctivită. În unele județe datorită numărului mare de bolnavi s-a ajuns la epidemie. În ceea ce privește Aradul, e de remarcat că numărul cazurilor de conjunctivită nu a crescut în ultimele zile. Se semnalează doar cazuri izolate, neputând fii vorba de o epidemie.

În anul trecut, în cursul lunii august și în Arad a avut loc o astfel de epidemie. Focarul de infecție l-a constituit bazinele de înot din municipiul Arad.

Pentru a preveni contactarea acestei boli, d-na dr. **Magdalena Țurlea** - șefa Secției de Oftalmologie a Spitalului Municipal Arad, recomandă respectarea cu rigurozitate a igienei personale și evitarea locurilor cu grad ridicat de contaminare.

D. L.

GARDA FINANCIARĂ, ÎN ACȚIUNE

Verificările efectuate de comisarii Gărzii Financiare Arad împreună cu polițiști de la Poliția Economică, la sediul din Arad de pe str. Tribunul Dobra nr. 10, al **S.C. SHOPING CENTER SRL** din Timișoara au condus la depistarea a nu mai puțin de 70 de facturi cu probleme. În urma controlului s-a constatat că agentul economic verificat a întocmit în perioada 13.01.1999 -5.05.1999 facturi fiscale către diverși agenți economici care nu conțineau date reale sau nu aveau completate toate datele solicitate de formular.

Comisarii Gărzii Financiare Arad au aplicat o amendă contravențională de 10 milioane de lei și au solicitat D.G.F.P.C.F.S Timiș să facă o verificare de fond asupra întregii activități desfășurată de respectivul agent economic.

D. L.

PRIMUL LICEU PARTICULAR DIN ARAD

Fundația Universitară „Vasile Goldiș" Arad, Învățământ Preuniversitar și Federația Europeană a Școlilor (F.E.D.E.) înființează începând cu anul școlar 1999 - 2000, prin aprobarea Ministerului Educației Naționale Nr. 37434/ 19.07.1999, **Liceul Particular nr. 1 Arad** cu profilurile: ● Real, specializarea matematică - informatică - intensiv limba engleză (30 locuri); ● Real, specializarea chimie - biologie - intensiv limba engleză (30 locuri); ● Uman, specializarea filologie - intensiv limba engleză și limba franceză (30 locuri); ● Economic, specializarea finanțe - contabilitate (30 locuri).

Relații suplimentare la tel. 256391, 256845, int. 17.

De ieri

BENZINA ȘI MOTORINA S-AU SCUMPIT CU 6 - 9%

Societatea Națională a Petrolului Petrom a modificat, de marți, prețurile de referință ale carburanților auto, cu 6 - 9%, de la 8.400 de lei la 8.900 de lei litrul de benzină premium și de la 5.300 de lei la 5.800 de lei litrul de motorină.

Modificarea prețului de referință este determinată de creșterea prețului mondial al țițeiului și de devalorizarea monedei naționale.

Noile prețuri ale carburanților sunt: benzina Premium - 8.900 de lei, de la 8.400 de lei, benzina Super Plus - 9.100 de lei, de la 8.700 de lei, benzina Super Plus fără plumb - 9.100 de lei , de la 8.600 de lei, iar motorina - 5.800 de lei, de la 5.300 de lei.

În funcție de situația pieței locale, filialele PECO pot practica prețuri modificate cu plus sau minus 5% față de prețurile de referință stabilite de Petrom.

Majorarea prețului carburanților va duce la scumpirea produselor agroalimentare

Patronatele consideră că în urma majorării prețurilor carburanților auto se vor înregistra creșteri între 2-5% ale prețurilor produselor agroalimentare.

Valeriu Steriu, președintele Asociației Naționale a Procesatorilor de Lapte, a declarat, marți, agenției MEDIAFAX, că prețul laptelui de consum și al produselor lactate ar putea crește cu circa 2-5%, de la 1 septembrie, ca urmare a scumpirii carburanților. El a adăugat că, la produsele lactate, consumul "este într-o prăbușire continuă, iar noile prețuri vor duce la accentuarea acesteia, pentru că puterea de cumpărare a populației este din ce în ce mai scăzută".

Viorel Zichil, președintele Patronatului din industria producătoare de ulei spune că prețul de fabricație al uleiului nu se va modifica ca urmare a scumpirii carburanților, însă comercianții ar putea să mărească prețul de vînzare la ulei, pentru că în prețul de vînzare este inclus și transportul.

Gheorghe Naghiu, prim-vicepreședintele Uniunii Naționale a Patronatului Român apreciază că scumpirea motorinei și a benzinei va duce la majorări de prețuri atît la produsele agroalimentare cît și la creșteri ale prețurilor la servicii cu circa 5%.

Aurel Popescu, președintele Organizației Patronale de Ramură a Industriei de Morărit și Panificație - ROMPAN, spune că prețul la pîine nu se va modifica în urma majorării prețurilor la carburanți, pentru că motorina și benzina au o influență foarte mică în prețul pîinii.

Societatea Națională a Petrolului Petrom a modificat, de marți, prețurile de referință ale carburanților auto, cu 6 - 9%, de la 8.400 de lei la 8.900 de lei litrul de benzină premium și de la 5.300 de lei la 5.800 de lei litrul de motorină.

La închiderea ediției

La Campionatele Mondiale de atletism de la Sevilla

AUR PENTRU ROMÂNIA

Aseară, la Sevilla, unde continuă întrecerile din cadrul Campionatului Mondial de atletism, sportiva română Mihaela Melinte a obținut a doua medalie pentru țara noastră, una prețioasă, cea de aur, în proba de aruncare a ciocanului, cu 75,20 m. Această medalie vine după ,,bronzul" cucerit de Nicoleta Grasu, la aruncarea discului.

DEPUTAȚII PDSR AU PĂRĂSIT DEZBATERILE LA LEGEA CASELOR NAȚIONALIZATE

Grupul parlamentar al PDSR a părăsit, marți, lucrările Camerei Deputaților, motivînd că majoritatea parlamentară refuză dialogul cu opoziția pe tema proiectului legii caselor naționalizate.

Nici deputații PRM nu au mai participat la lucrări, deși nu și-au anunțat oficial intenția de a boicota dezbaterile.

Deputații PUNR și-au condiționat prezența de acceptarea amendamentelor lor și de întocmirea unui Raport suplimentar, care să cuprindă toate avizele comisiilor de specialitate.

Deputatul PDSR Viorica Afrăsinei a anunțat în plen că membrii grupului PDSR vor lucra "cu mai multă conștiinciozitate într-o sală alăturată", pe amendamentele lor la proiectul de lege.

În timpul dezbaterilor generale, deputații coaliției majoritare au criticat atitudinea opoziției față de acest proiect de lege.

BILANȚUL CUTREMURULUI DIN TURCIA A URCAT LA APROAPE 18.000 DE MORȚI

Bilanțul provizoriu al cutremurului din Turcia a crescut dramatic marți, atingînd cifra de aproape 18.000 de morți, în timp ce numărul celor rămași fără adăpost a ajuns la ordinul sutelor de mii, la o săptămînă după producerea catastrofei, informează AFP.

Bilanțul provizoriu al cutremurului din Turcia era de 17.997 de morți și 42.442 de răniți, potrivit ultimelor date publicate de Centrul de criză din cadrul Guvernului turc.

Premierul Bulent Ecevit a afirmat, într-un interviu acordat canalului de televiziune CNN, că Turcia are nevoie de "sute de mii de locuințe provizorii" pentru a adăposti, pentru circa o lună, familiile rămase fără locuințe.

Deși la nivel oficial nu a fost dată publicității nici o estimare legată de numărul celor rămași fără adăpost, ministrul Afacerilor Externe, Ismail Cem, a s-a referit la o cifră care ar putea urca pînă la 200.000.

Ecevit a subliniat că prima necesitate este punerea în funcțiune a orașelor de corturi, din cauza ploilor torențiale care cad, de două zile, asupra regiunii.

Potrivit agenției Anatolia, tabara de corturi de la Yalova a fost inundată, în noaptea de luni spre marți, iar cei rămași fără adăpost au fost nevoiți să petreacă încă o noapte sub cerul liber.

În schimb, riscul producerii unor epidemii părea diminuat, în ciuda depistării unui caz, pînă în prezent izolat, de febră tifoidă, la Adapazari (capitala provinciei Sakarya), potrivit unui medic al echipei de salvare israeliene. Ministerul turc al Sănătății a asigurat că nu există nici un risc de porducere a unei epidemii.

Fondul special pentru învățământ

Fondul special de susținere a învățămîntului de stat va fi constituit dintr-o cotă de 2 la sută aplicată, lunar, fondului brut de salarii al agenților economici și nu va diminua veniturile angajaților, a declarat, marți, agenției MEDIAFAX, Marian Cărăușu, director general al bugetului din Ministerul Educației Naționale (MEN).

Fondul special se adună din două surse, una reprezentînd cota de doi la sută din drepturile salariale realizate de regiile autonome, societățile comerciale, companiile naționale, institutele naționale de cercetare-dezvoltare, organizațiile economice străine cu sediul în România, de reprezentanțele din România ale societăților străine care angajează personal român, precum și de alte persoane juridice care realizează activități economice în România, iar adoua constînd în donații și sponsorizări ale persoanelor fizice și juridice române și străine.

Fondul special va fi gestionat de către Ministerul Educației Naționale, colectarea și folosirea banilor urmînd să fie stabilită prin normele metodologice elaborate de MEN și aprobate de Guvern.

Controlul încasării contribuției va fi asigurat de specialiști din Minsterul Finanțelor. Cei care nu vor achita, lunar, cota de 2 la sută vor fi penalizați.

MIERCURI, 25 AUGUST 1999

TVR 1

7,00 Matinal național
9,30 Matineu de vacanță
11,00 TVR Cluj-Napoca
12,00 TVR Info
12,05 TVR Iași
13,00 TVR Timișoara
14,00 TVR Info
14,10 Santa Barbara - rel.
15,00 Concertele Golden Brau
16,00 Pro Patria
17,00 Video-disc folcloric
17,30 O familie ciudată - s.
18,00 TVR Info
18,10 Voie bună la TVR cu Golden Brau
19,00 TVR Info
19,05 Corect!
19,10 Sunset Beach - ep. 517
20,00 Jurnal * Meteo * Sport
20,30 Festivalul Mamaia '99
22,30 Atletism: Campionatele Mondiale de la Sevilla
23,45 Jurnalul de noapte
0,00 Festivalul Mamaia '99

TVR 2

7,00 TVM - Telematinal
8,00 Desene animate
8,50 Tip-top, mini-top - rel.
10,15 Limbi străine
10,40 O familie ciudată - s. rel.
11,10 Star Trek Generația următoare - s. rel.
12,00 Ultimul tren - rel.
13,10 Dragostea contează - s.
14,00 Emisiune în limba maghiară
15,00 Rebelul - s.
15,50 Micul Uruguay
16,00 Grecia - s.
16,45 Santa Barbara - s.
17,30 Medicina pentru toți
18,00 Nimic sfânt - s. ep. 1
18,45 Știri bancare
19,00 Tinere talente (V)
19,30 Emisiune pentru persoane cu handicap
20,00 Atletism: Campionatele Mondiale de la Sevilla
22,30 Diamantele din Harrowhouse - acț., SUA, 1974
0,05 Pop Contur. Recital Mihaela Runceanu
0,35 TVM Mesager

PRO TV

7,00 Bună dimineața, Pro TV e al tău!
10,00 Tânăr și neliniștit - rel.
11,00 Doctor în Alaska - ep. 98
11,45 Walker, polițist texan - rel.
12,30 News radio - ep. 22
13,00 Știrile Pro TV
13,10 Gunoierii - rel.
14,30 Monștrii - ep. 42
15,00 Familia Bundy - ep. 158
15,30 Strengărița - ep. 87
16,15 Tânăr și neliniștit - ep. 818
17,00 Știrile Pro TV
17,40 Aripile pasiunii - ep. 74
18,30 Inimă de țigancă - ep. 80
* Extragerea cărții poștale „Te uiți și câștigi"
19,30 Știrile Pro TV
20,30 În numele fiului - dramă, SUA, 1990
22,25 Știrile Pro TV
22,30 Prietenii tăi - ep. 79
23,00 Millennium - ep. 38
0,00 Știrile Pro TV
0,30 Liga spionilor - av. SUA, 1994
2,00 Profit
2,10 Știrile Pro TV
2,40 Echipa Mobilă - rel.
3,10 Familia Bundy - rel.
3,35 Cine-i șeful - ep. 95, 96
4,30 Prețul corect - rel.
5,00 Știrile PRO TV
5,25 Nano - ep. 147
6,10 Inimă de țigancă - rel.

TV ACASĂ

7,00 Lanțurile iubirii - rel.
7,45 Preciosa - rel.
8,30 Căsuța poveștilor - rel.
9,15 Înger sălbatic - rel.
10,00 Celeste se întoarce - rel.
11,00 Viața noastră - rel.
12,00 Dragoste și putere - rel.
13,15 Maria - s.
14,00 O aventură a dracului de mare - rel.
16,00 Preciosa - s.
17,00 Celeste se întoarce - s.
18,00 Dragoste și putere - s.
18,45 Superboy - d. a.
19,30 Viața noastră - s.
20,15 Înger sălbatic - s.
21,05 Concursul „Stai acasă!"
21,15 Lanțurile iubirii - s.
22,10 Milady - s.
23,00 Cercul de fier - av./arte marțiale, SUA/Anglia, 1978

ANTENA 1

7,00 Știri
7,10 Cafea cu parfum de femeie - s.
8,00 Cutia cu jucării
10,50 Știri
11,00 Kelly
11,30 Aventuri în junglă - ep. 14
12,00 Tropical Heat - s.
13,00 Știrile amiezii
13,15 Viitorul începe azi - s.
14,00 Esmeralda - s.
15,00 Ape liniștite - s.
16,00 Zodiac
16,10 Luz Maria - ep. 69
17,00 Știri
17,25 Salutări... Vouă!
17,28 Elena, viața mea - ep.14, 15
19,00 Observator
19,55 Salutări... Vouă!
20,00 Nautilus - SF SUA, 1989
21,45 Damon - ep. 5
22,15 Observator
22,40 Salutări... Vouă!
22,45 Ucenicia lui Duddy Kravitz - comed. SUA, 1974
0,30 L. A. Doctors - ep. 19

PRIMA TV

7,00 Trăiește vara cu Nadine - rel.
8,00 Dimineața pe plajă - rel.
12,00 Karaoke show - rel.
13,00 Pretutindeni cu tine - s.
14,00 Nimeni nu e perfect - s.
15,00 Jerry Springer - talk-show
16,00 Pretutindeni cu tine - s.
17,00 Trăiește vara cu Nadine
18,00 Focus
19,00 Comisarul Rex - s.
20,00 CI5: Profesioniștii - s.
20,50 Real TV
21,00 Karaoke Show
22,00 Show-ul de noapte
0,00 Focus - rel.
0,30 Duel mortal - acț. SUA, 1985

TELE 7 ABC

7,00 Știri
7,10 Bună dimineața, România!
9,00 Lou Grant - rel.
10,00 Știri
10,30 Dintre sute de ziare - rel.
11,15 Cutia Pandorici - rel.
12,00 Dincolo de stadion - rel.
13,30 Documentar
14,00 Medici la datorie - ep. 55
15,00 Știri
15,15 Post Meridian
16,30 O singură viață - ep. 191
17,30 Documentar
18,00 Știri
18,10 Lou Grant - ep. 41
19,00 Secția de poliție - ep. 38
20,00 Actualitatea Tele 7
20,30 Documentar
21,00 Dintre sute de ziare
22,00 Reporter Tele 7
22,30 Aventuri în aer liber
23,00 Derrick - ep. 64
0,00 Știri
0,15 Ora H - emisiune de confesiuni

TV ARAD

7,00 Știri
7,10 Cafea cu parfum de femeie - ep. 282, 283
8,00 Știri TVA - rel.
8,30 Anunțuri - rel.
8,40 Divertisment
10,50 Știri
11,00 Kelly - ep. 21
11,30 Aventuri în junglă - ep. 14
12,00 Tropical Heat - ep. 36
13,00 Știrile amiezii
13,15 Viitorul începe azi - ep. 13
14,00 Esmeralda - ep. 95
15,00 Ape liniștite - ep. 103
16,00 Zodiac
16,10 Luz Maria - ep. 69
17,00 Știri
17,20 Salutări... Vouă!
17,25 Divertisment
17,40 Anunțuri
18,00 Emisiune în lb. bulgară
18,20 Anunțuri
18,30 Știri TVA
19,00 Observator
19,55 Salutări... Vouă!
20,00 Divertisment
21,30 Anunțuri
21,45 Știri TVA -rel.
22,15 Observator
În continuare program identic cu cel al Antenei 1

TV INTERSAT

8,55 Deschiderea programului
9,00 Intersat Music
10,30 Johnatan of the Bears - film
11,00 Știrile Intersat
11,30 Emisiune în lb. germană
12,00 Solo - film
13,30 Comorile lumii
13,45 Obiectiv economic
14,00 Safari
14,30 Provocarea naturii
15,00 Englezul și câinele nebun - film
16,30 Intersat Music
17,00 Radical Power
18,00 Safari
18,30 Desene animate
18,45 Știrile Intersat
19,30 Echipa de șoc
20,00 După șoc - film
21,30 Intersat Music
22,00 Sărutul de la miezul nopții - film
23,30 Știrile Intersat
0,00 Erotica
0,45 Închiderea programului

HBO

10,00 Focul din adâncuri - dramă SUA, 1997
11,45 Cum ți-e scris - comed. SUA, 1994
13,30 Sânge fierbinte - dramă, SUA, 1997
15,15 Star Trek: Primul contact - SF, SUA, 1996
17,00 După 15 ani - comed. Anglia, 1997
18,45 Dragoste nebună - dramă, SUA, 1995
20,30 Politicianul - dramă, coprod., 1998
22,15 Stargate - s.
23,00 Devon și Trent - dramă, SUA, 1997
0,45 Invadatorul - acț. SUA, 1996

ATOMIC TV

7,00 Selector
10,25 Reactor - rel.
10,30 Cinematomic - rel.
11,00 Atomix cu Andreea - rel.
14,00 Interactiv
15,55 Reactor - știrile zilei
16,00 Rockada - rel.
17,00 Selector
19,00 Atomix cu Tudor
21,55 Reactor
22,00 Atomic Café
22,30 Subcultura - ep. 13
23,00 Metropolis
0,00 Insomnia

RADIO ARAD & RADIO CONTACT (65,95 MHz)

5,00 - 8,00 BUNĂ DIMINEAȚA! - program Radio Contact
8,00 - 11,00 BUNĂ DIMINEAȚA, ARAD! - cu Zorina Barna și Marcel Haica - Știri (8,30; 9,30; 10,30). Informații locale. Dedicații muzicale (9,30 - 10,30); în poiana dorului; muzică populară (10,30 - 11,00)
11,00 - 19,00 CONTACT FM - program Radio Contact
19,00 - 22,00 BUNĂ SEARA, ARAD! - Emisiune pentru vârsta a treia, cu Bujor Buda și Darius Dârlea (19,00 - 20,00); Muzică pe... cartelă, cu Cătălin Rațiu, Codruța Belean și Cristi Câmpean (20,00 - 21,00); Viața spirituală (21,00 - 22,00)
22,00 - 1,00 RADIO CONTACT - Fair play; La ceas de blues

RADIO PRO FM (92,1 MHz)

0,00 - 5,00 MUZICĂ
5,00 - 6,00 Buletin de știri la fiecare sfert de oră
6,00 - 7,00 RONDUL DE DIMINEAȚĂ - INFO PRO cu Dan Apostol și Laura Călăceanu
7,00 - 10,00 PRO FM PANA LA 10 cu Flavius Esnican
10,00 - 13,00 MIHAI CU NOI cu Mihai Dobrovolschi
13,00 - 14,00 „13-14 CU ANDREI" cu Andrei Gheorghe
14,00 - 17,00 ORAȘUL SUB LUPĂ cu Cătălin Lăpușcă
17,00 - 19,00 STAR STATION MIX cu Mihai Giurei
19,00 - 21,00 ASCULTĂ-ȚI MUZICA cu Călin Gheorghe
21,00 - 22,00 PRO FM EXPLORER cu Niki Stanciu
22,00 - 24,00 RONDUL DE NOAPTE cu Răzvan Exarhu

RADIO TIMIȘOARA

6,00 Ceasurile dimineții
8,00 Muzică populară cu dedicații
9,00 Vârsta a treia
9,30 Amintiri, amintiri...
10,00 Radio-circuit
11,00 Radio cocktail
13,00 Emisiune în lb. germană; maghiară
15,00 Emisiune în lb. sârbă
16,00 Actualitatea în 60 de minute
17,00 Gramofon
18,00 Bilet de voie
19,00 Radiojurnal
19,15 Autohton pop rock
20,05 Cânt din suflet
20,50 Călătorie în lumea poveștilor
21,00 Curierul de seară
Știri: 6,00; 7,55; 9,00; 11,00; 12,55; 17,00; 18,00; 20,00; 21,00; 21,55.
Radio Jurnal: 7,00; 16,00; 19,00.

RADIO SEBIȘ

6,00 Detașamentul de trezire
8,00 Cântă-mi lăutare - muzică populară
9,00 Alo, tu alegi!
10,00 Cafeaua de zece
12,00 La porțile dorului - muzică populară
13,00 Clubul Femina
15,00 Astăzi te sărbătorim - muzică populară și dedicații
16,00 După patru
18,00 Telefonul cu butoane
19,00 La mulți ani! - dedicații muzicale
20,00 Nostalgic Top
22,00 Top Disco Ring
0,00 92,1 insomnii
2,00 Nocturnă muzicală

În privința legilor proprietății, prim-vicepreședintele PDSR Adrian Năstase ne declară în exclusivitate:

„NU VOM ACCEPTA GHILOTINA POLITICĂ!“

– D-le prim-vicepreședinte, parlamentarii PDSR au părăsit sala Parlamentului, preferând să nu fie prezenți la dezbaterea „legilor proprietății". De ce?

– Nu ne permitem să fim părtași la un simulacru de dezbateri. Democrația nu este și nu poate fi doar un slogan electoral... Ne-am rezervat dreptul de a părăsi sala, deoarece actuala putere recurge la măsuri dictatoriale. Fără nici o consultare prealabilă, ghilotina politică este lăsată să lucreze...

– Ce urmărește Puterea prin promovarea acestor legi?

– Sub pretextul juridic și moral al ocrotirii proprietății, Puterea urmărește revenirea la structura de proprietate a perioadei interbelice, când 5% din populația țării deținea 92% din avuția națională. Cetățenii României n-au fost întrebați de ce vor fi obligați să plătească, împreună cu nepoții lor, pentru interesele clientelei politice a actualilor guvernanți. Pretențiile a câtorva mii de proprietari se vor achita exclusiv prin contribuția milioanelor de cetățeni plătitori de taxe și impozite. Patrimoniul public va fi redus dramatic, vom plăti peste 50 de miliarde de dolari despăgubiri și viitorii guvernanți se vor afla în imposibilitatea de a acorda plăți pentru medicamente, spitale, șosele, școli, pentru ordinea publică și pentru dezvoltarea localităților urbane și rurale. Aceasta este problema!

DORU SINACI
Foto: M. CANCIU

Dialoguri politice în lumea satului

„SĂ NU MAI CREASCĂ PREȚURILE ȘI SĂ AVEM DE LUCRU“

Gligor Toader, 21 ani, muncitor, Chisindia

– Știți ce fac parlamentarii la ora actuală?

– Nu știu.

– Sunt în sesiune extraordinară și discută legile proprietății. Ce părere aveți în legătură cu problema caselor naționalizate?

– Depinde, dacă omul a avut casa, să i-o dea înapoi, are tot dreptul.

– Dar dacă în casă stau acuma chiriași?

– Dacă ăștia n-au cumpărat-o și proprietarul are act pe casă, să i-o dea înapoi proprietarului.

– Ce părere aveți, în general, despre politica românească?

– Eu nu mă ocup de politică, îmi văd de treaba mea.

– Politica ne hotărăște soarta. Ar trebui să știm ce se petrece în țară.

– Ne mai uităm la televizor, mai vedem una-alta, ce se mai întâmplă.

– Citiți ziare?

– Citesc „Adevărul" de Arad.

– Sunteți mulțumit de felul cum merg treburile în țară?

– Nu merge bine țara, nici într-un caz. Au crescut prețurile, populația nu are bani.

– Cine e de vină pentru starea în care se află țara?

– Conducerea. Dacă cei de la conducere asigurau traiul de azi pe mâine, nu ar fi așa de greu. Și dacă n-ar fi scumpirile, am avea bani.

– Și ce ar trebui să facă, cei de la conducere?

– Să nu ridice prețurile. De lucru găsești când și când, pe apucate. Azi lucrezi la un patron, mâine la altul și tot așa, din patron în patron.

– De ce nu poți lucra la un singur patron?

– El are nevoie de tine două-trei zile și pe urmă ce faci? El nu te angajează.

– Ce ar trebui făcut să ieșim din situația asta?

– După mine, principalul ar fi să nu mai crească prețurile și să avem de lucru la sigur. Omul se ține de lucru, dacă are ce lucra și dacă e plătit.

– Sperați că va fi mai bine în România?

– Va fi mai bine, poate după alte alegeri.

I. IERCAN

O NOUĂ ORGANIZAȚIE PS LA ȘILINDIA

La sfârșitul săptămânii trecute, o delegație a Partidului Socialist Arad compusă din Florin Remețan, președinte, Iuliana Mureșan și Viorel Enache, vicepreședinți, s-a deplasat în comuna Șilindia, unde a avut loc o întâlnire cu membrii și simpatizanții partidului. Aceștia au mulțumit pentru ajutoarele în alimente acordate în urma inundațiilor din această vară.

De asemenea, oamenii și-au exprimat nemulțumirea față de modul în care administrația locală își duce la îndeplinire sarcinile care îi revin (comuna Șilindia fiind condusă de un primar al PSM).

Cu ocazia acestei deplasări s-au pus bazele organizației PS Șilindia, în urma alegerilor Biroul Executiv având următoarea componență: președinte Luminița Groza, vicepreședinți Viorel Salcu și Nădășan Nicolae.

Tot cu această ocazie a luat ființă și filiala locală ATS (Asociația Tinerii Socialiști) condusă de d-ra Nădășan Ramona.

SORINA AMBRUȘ

Vasile Lupu și Remus Opriș consideră că opoziția încearcă să tergiverseze soluționarea problemei caselor naționalizate

Vicepreședinții PNȚCD Vasile Lupu și Remus Opriș consideră că boicotarea, de către opoziție, a dezbaterilor din Camera Deputaților asupra legii de restituire a imobilelor confiscate abuziv demonstrează o atitudine clară de tergiversare și obstrucționare a discutării regimului juridic al proprietății imobiliare.

Remus Opriș consideră că PDSR a avut un singur interes în "a-și promova interesele proprietății private pentru propria clientelă politică" și nu pentru apărarea proprietății în mod principial sau pentru cetățeni. În opinia sa, gestul PDSR urmat de PRM și PUNR, arată "incapacitatea asimilată unor principii europene legate de exercitarea dreptului de proprietate".

Vasile Lupu a spus că este definitiv convins că deputații opoziției nu vor vota o lege care "să-i oblige pe liderii lor să plătească un preț echitabil pentru imobile sau să le deranjeze clientela politică".

Remus Opriș a conchis că, pentru PDSR, apărarea proprietății nu înseamnă decît "un slogan emis în fața electoratului, pentru a promova o imagine care le poate fi favorabilă", ceea ce, în opinia liderului țărănist arată că acest partid nu este capabil să înțeleagă în profunzime care e importanța socială a promovării unor astfel de legi.

Deputații PDSR și PRM au părăsit, marți, lucrările Camerei, reproșînd majorității parlamentare că refuză dialogul pe tema legii caselor naționalizate.

O oră mai tîrziu și grupul parlamentar PUNR s-a retras de la lucrări, nemulțumit că amendamentele nu îi sunt acceptate.

Sesiunea extraordinară a Parlamentului

ÎNTRE RESTITUIRE ȘI RESTAURAȚIE

Ieri, Parlamentul României s-a întrunit în sesiune extraordinară pentru a dezbate pachetul de legi privind proprietatea în România. Pentru informarea rapidă și corectă a cititorilor noștri, i-am contactat în direct pe parlamentarii arădeni, solicitându-le părerea în legătură cu dezbaterile din forul legislativ al țării. Din nefericire, la ora 15,30 situația nu era prea clară în Parlament, doar 188 de parlamentari fiind prezenți în sală. Motivul? Reprezentanții PDSR, PUNR și PRM au părăsit lucrările, în semn de protest față de neluarea în considerare a amendamentelor propuse de către opoziție. Doar parlamentarii ApR au rămas la dezbateri (evident, în afara celor care aparțin puterii)... Așa stând lucrurile, prezența a doar 188 de parlamentari constituie o majoritate extrem de fragilă, știut fiind faptul că pentru trecerea acestor proiecte de lege sunt necesare 172 de voturi.

„MĂ ÎNDOIESC...“
- Emil Putin, deputat PSDR -

„Stăm în sală și ne uităm unii la alții. Încă de la ora 14,00 trebuia să înceapă lucrările, dar PDSR-ul, PRM-ul și PUNR-ul au părăsit sala. Doar ApR-ul a rămas. Chiar acum se face apelul nominal și am aflat că suntem la limită: doar 188 de parlamentari prezenți, dintr-un necesar de 172. Lipsesc foarte mulți parlamentari din partea puterii, iar legile proprietății ar putea să cadă. Oricum, mă îndoiesc că vor trece în această formulă, mai ales dacă votul va fi secret...".

„LEGILE VOR TRECE!“
- Mihai Calimente, deputat PNȚCD -

„Suntem la limită, dar legile vor trece. Nu se poate altfel... Oricum, chiar dacă n-ar fi părăsit sala, parlamentarii opoziției ar fi votat împotrivă. În orice caz, democrația presupune un exercițiu simplu: o majoritate simplă... Noi votăm, iar cei din opoziție n-au decât să se supună. Chiar dacă nu le convine acest lucru...".

„NE-AM RETRAS...“
- Teodor Jurca, deputat PDSR -

„Legile proprietății sunt deosebit de necesare, dar nu pot fi aplicate oricum... Și noi suntem pentru proprietate, dar nu în orice condiții. Nu putem accepta ca trei-sferturi dintre centrele civice transilvănene să nu mai aparțină românilor, ca peste două mii de școli să nu mai fie lăcașuri de învățătură sau să renunțăm - de dragul unei restaurații - la sute de muzee, de spitale, dispensare, pământuri sau păduri. Populația trebuie să știe că nu vor fi restituite doar vilele de lux, ci și apartamentele, garsonierele, spitalele, magazinele și atelierele în care trăiesc sau din care-și câștigă pâinea. Unde vom ajunge? Înapoi, la 1938? Aceasta este problema! Din acest considerent am recurs la singura formă de protest aflată la îndemâna noastră: retragerea de la lucrări."

DORU SINACI

CIOCOII FAC LEGEA ÎN PATRIE

(Urmare din pagina 1)

Principala calitate a miliardarilor români (cu excepțiile de rigoare) a fost cea de hoț. Cu cât este mai mare hoț, cu atât mai „valoros“ e miliardarul de tranziție, numit miliardar de carton. În general, acești oameni provin din lumea interlopă (vezi Gigi Kent, Ilie Alexandru etc). Aceștia aduc cu ei în societate propria „valoare“. Și ce-i spune propria valoare lui Ilie Alexandru? Să construiască un ranch american, dar acolo să planteze și un Turn Eiffel, evident mai prăpădit decât cel de la Paris, dar se cheamă că e totuși Turn Eiffel. La atâta l-a dus mintea pe boxerul Ilie Alexandru să cheltuiască banii furați de prin băncile românești. Și câți ca acesta!

Incultura ciocoilor de tranziție se îndreaptă, firesc, spre incultură. Aceștia sponsorizează formații de muzică gen BUG Mafia sau diverse echipe de fotbal de trei lulele.

Câți dintre parveniții de azi s-au gândit să dea niște bani pentru a fi premiați tinerii performeri la învățătură, în muzică etc, viitorii ambasadori ai științei și culturii românești? Eu n-am prea auzit de așa ceva. De ce nu se întâmplă și cazuri de acest fel? Simplu. Ciocoiul de tranziție nu știe ce-i cartea, nu știe ce-i cultura. Și pentru ca să nu rămână pe dinafara societății, el încurajează incultura pentru că asta i se potrivește. Ciocoiul are nevoie în lumea în care se mișcă de mediocrități sau nulități pentru că acolo este el cineva. În fața valorii se simte mic și, evident, face orice ca să nu se întâlnească cu ea. Pentru valoare e nevoie de transpirație, or parvenitului să nu-i vorbești de muncă.

Și ciocoiul dacă nu-i fudul, parcă nu-i ciocoi destul. Epatează mulțimea risipind banii (furați) în stânga și în dreapta. Dar, înainte de-a o face, bate duba în târg ca să știe lumea că el e ajuns și că-și poate permite să arunce cu milioane în mulțime. Ciocoimea sfidează sărăcia cvasigenerală pentru că bunul simț - de educație nu poate fi vorba - nu face parte din trecutul și prezentul său.

Cei mai mulți parveniți sponsorizează însă politica. Aici au ei nevoie de propte pentru a nu se prăbuși o dată cu castelele de nisip pe care și le-au construit. Destui politicieni se lasă cumpărați, mituiți, în schimbul unei vile sau al unei limuzine de lux.

Astăzi ciocoiul face legea în România, conducând din culise destinele națiunii. Valoarea ciocoiului e valoarea patriei.

PENSIONARII ȘI TRANZIȚIA

În cadrul conferinței de presă a Partidului Pensionarilor, filiala Arad, președintele Organizației Municipale, dl Ioan Pecican a făcut referire la situația pensionarilor în perioada de tranziție.

„Președinția nu ne lasă să trăim“

Aceasta este opinia d-lui Pecican în legătură cu situația în care se află categoria pensionarilor. De asemenea, domnia-sa impută guvernului lipsa de preocupare pentru ridicarea nivelului de trai. **„Conducătorii se eschivează de la problemele majore ale societății și tratează tot felul de prostii cum ar fi garantarea proprietății private, care pentru mine este cheia tuturor necazurilor. Proprietatea ar trebui limitată pentru a putea avea fiecare câte ceva."**

În opinia sa, perspectivele pentru viitor sunt sumbre întrucât pensionarii sunt considerați o povară pentru societate.

Pensionarii din alte partide-trădători!

Dl Pecican îi consideră pe pensionarii din celelalte partide ca fiind trădători ai categoriei din care fac parte.

De asemenea, dl președinte face un apel către toți cei de vârsta a treia să vină spre partidul care îi reprezintă. **„Toți trebuie să se gândească la acest lucru, inclusiv cei mai tineri, pentru că nu va mai trece mult timp și vor ajunge la vârsta pensionării. Trebuie să ne mobilizăm pentru alegerile locale, parlamentare și prezidențiale."**

SORINA AMBRUȘ

S.C. „Adevărul" SRL nu-și asumă responsabilitatea pentru conținutul articolelor publicate, aceasta revenind în exclusivitate autorilor.

Podul CFR dintre Arad și Timișoara

O BEȚIE DE AVIZE, EXPERTIZE ȘI BANI ARUNCAȚI PE APA SÂMBETEI

În gară, în 27 de vagoane, „zace" un pod de 2,3 miliarde de lei (la valoarea din anul 1992)

(Urmare din pagina 1)

● SCOATEREA LINIEI FERATE – O IDEE BUNA!

În anul 1987, în urma unei expertize efectuate la podul CFR, km 53+534, s-a constatat că acesta nu mai corespunde din punct de vedere al siguranței trenurilor ce treceau zilnic pe acest pod. Atunci s-a luat hotărârea de înlocuire a podului. Pentru a nu se întrerupe traficul, CFR-ul trebuia să construiască un pod nou alături de cel existent actualmente, iar cel vechi rămânea pe loc. Așa procedează CFR-ul aproape peste tot acolo unde se simte nevoia înlocuirii unor poduri. În Arad, lucrurile păreau să meargă în această direcție, adică ridicarea unui pod nou la 16 metri de cel vechi.

Imediat după revoluția din 1989, CFR-ul a dat comanda unui pod nou. Deși inițial se propusese ca noul pod să fie construit la Vagoane Arad, pe vremea aceea firma arădeană avea un contract ferm cu Rusia. Drept urmare, podul a fost comandat la Ploiești. Nimeni din conducerea SNCFR-ului nu s-ar fi gândit nici o clipă că nu vor primi avizul de construcție. Prefectura și FSN-ul din acea perioadă, nefiind de specialitate, au căutat omul potrivit pentru a se consulta în vederea eliberării avizului solicitat de CFR. Deși n-a figurat în nici o schiță de sistematizare, dl. Miloș a venit cu ideea devierii liniei ferate în afara orașului. Lucru ce, evident, le convenea arădenilor ce stăteau în zona Micălaca. Din această idee s-a născut imediat un slogan electoral. Toți au promis în campaniile electorale locale că vor scoate linia din oraș de parcă această problemă se putea rezolva cât ai bate din palme. Alții spuneau că „linia e acolo de când lumea, blocurile au apărut după aceea...".

Între timp, ploieștenii lucrau de zor la construirea noului pod feroviar. Timpul a trecut, disputa se întetea, iar în anul 1993 în stația CFR Arad soseau nu mai puțin de... 3 garnituri pline ochi cu componente ale noului pod peste Mureș. Vagoanele nu erau acoperite pentru protejarea componentelor împotriva ruginii. Logic, cine s-ar fi putut gândi că respectivul pod nu va fi construit imediat? Cele trei garnituri cu noul pod feroviar au fost trase pe liniile înfundate, acolo unde se găsesc și astăzi, la șase ani de la aducerea lor în Arad. Componentele date pe suprafețe cu miniu maro, au început să ruginească. Ca să nu mai spunem că vagoanele pe care este stocat podul, cu o greutate considerabilă, nu vor mai putea fi utilizate înainte de o reparație capitală.

● AVIZE, DA! MUTAREA PODULUI, BA!

În anul 1991, s-a comandat Planul Urbanistic General. În toate consiliile s-a discutat scoaterea liniei ferate din municipiu. Când s-a mers cu propunerea la București, aceștia au răspuns că o astfel de investiție cum e podul CFR, mai ales pentru o deviere, trebuie făcută o documentație pentru avizare. În comisia interministerială sunt miniștri de la toate ministerele de resort. Aici se stabilește când și dacă se dă undă verde pentru orice investiție. În 1995 s-a primit avizul de al MLPAT (Ministerul Lucrărilor Publice și Amenajarea Teritoriului), avizul nr. 23.08.1995, unde se scrie că se acordă aviz privind P. U. G. al municipiului Arad, dar cu condițiile și recomandările prezentate în cele ce urmează:

CONDIȚIE

▼ Drumul propus peste traseul căii ferate existente din zona cetății Aradului, dezafectarea acesteia, precum și traseul definitiv și etapele de realizare a căii ferate din estul municipiului pe relația Timișoara-Deva-Oradea-Curtici se vor stabili pe baza studiilor de fezabilitate aprobate potrivit prevederilor legale.

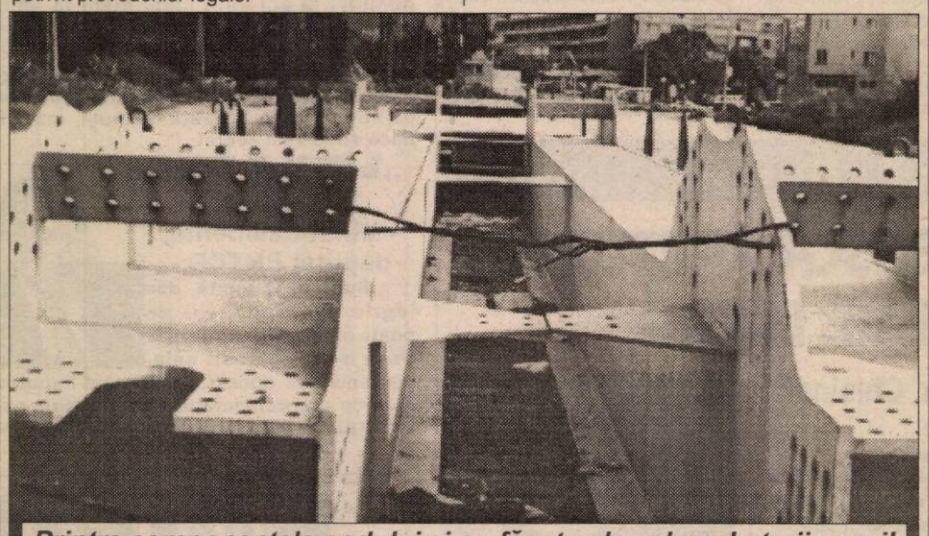

Printre componentele podului și-au făcut culcuș boschetarii zonei!

RECOMANDARE

▼ În vederea aplicării prevederilor planșei „Reglementări" este necesară întocmirea regulamentului Local de Urbanism aferent Planului Urbanistic General, transmiterea acestuia Ministerului Lucrărilor Publice și Amenajării Teritoriului și altor organisme teritoriale interesate pentru avizare, precum și aprobarea sa conform prevederilor Legii nr. 50/1991.

Așadar, nimeni nu promitea realizarea liniei ferate în afara orașului. În timp ce arădenii erau „îndopați" cu sloganul electoral al scoaterii liniei ferate, MLPAT-ul aștepta un studiu de fezabilitate pentru această investiție.

Timpul trece, promisiunile curg râu, iar pe data de 13.04.1998, ministrul **Noica** dă exact același răspuns. E vorba de avizul nr. 5 din 13.04.1998 pentru P. U. G... cu condiția respectării unor recomandări. Redăm în cele ce urmează condițiile prezentate în aviz:

CONDIȚII:

1. Drumul propus peste traseul căii ferate existente din zona Cetății Aradului, dezafectarea acesteia precum și traseul definitiv și etapele de realizare ale cării ferate din estul municipiului Arad pe relația Timișoara-Deva-Oradea-Curtici, se vor stabili pe baza studiilor de fezabilitate aprobate în conformitate cu prevederile legale.

Văzându-se că toți cer un studiu de fezabilitate serios, s-au început demersurile pentru un astfel de studiu, dar (foarte important!) niciodată nu s-a prezentat un studiu serios. De ce să nu punem degetul pe rană, acesta este purul adevăr! Atunci a apărut varianta rezolvării problemelor într-un alt mod. Așa cum se practică și în țările occidentale: linia ferată să nu se intersecteze cu circulația rutieră, vagoanele trenurilor să fie cât mai silențioase, iar în preajma liniei trebuie să fie panouri fonoabsorbante. Spunem asta pentru că în cazul mutării liniei s-ar putea ca după câțiva ani să fie din nou necesară mutarea liniei ferate. Și asta pentru că tendința este de urbanizare!

● EXPERTIZE COMANDATE AIUREA!

S-a comandat o nouă expertiză deși rezultatul celei din 1987 este mai mult decât edificator. Dacă la expertiza din '87 podul CFR nu mai reprezenta siguranță, atunci nu înțelegem pentru ce mai e necesară plata (aruncarea banilor pe apa sâmbetei!) pentru o nouă expertiză. Cum ar putea fi podul CFR peste Mureș mai rezistent la 12 ani de la acea expertiză?!

Cu toate acestea, Primăria solicită unei societăți din Timișoara o expertiză.

Societatea respectivă trimite Primăriei o adresă prin care solicită planurile podului. La rândul său, Primăria solicită planurile podului Ministerului Transporturilor și MLPAT-ului. MLPAT-ul solicită și el planurile Ministerului Transporturilor, care răspunde MLPAT-ului că nu mai este necesară o altă expertiză din moment ce în anul 1987 podul nu mai corespundea standardelor de siguranță. Și astfel că planurile podului CFR n-au ajuns nici astăzi la Arad. Secretarul de Stat, **Aleodor Frâncu**, răspunde prin adresa AF/1548/16.08.1999, în care se critică decizia de a se executa o nouă expertiză. În '87 expertiza a fost făcută de specialiști ai Ministerului Transporturilor.

Între timp, firmele arădene pierd zilnic zeci de milioane de lei din cauza închiderii podului. Există o listă întreagă cu semnături ale reprezentanților societăților ce suferă de pe urma închiderii podului feroviar, listă ce a fost trimisă Primăriei și Ministrului Transporturilor.

În anul 1998, la discuțiile purtate în cadrul Comisiei de Urbanism s-a luat hotărârea să se elibereze un aviz pentru reparația capitală a podului. O nouă expertiză costa nu mai puțin de 150 de milioane de lei. Atunci s-a condiționat eliberarea autorizației de construcție de realizarea a trei subtraversări (din care două să fie pietonale și una rutieră) și realizarea panourilor fonoabsorbante. SNCFR-ul a acceptat imediat ideea. Ba mai mult decât atât, constructorii CFR au solicitat exact kilometrul la care trebuie făcută subtraversarea pentru a începe lucrul.

● MIHAI CALIMENTE: „NU SE VA FACE PODUL ATÂTA TIMP CÂT VOI FI DEPUTAT..."

E bine de știut faptul că atâta timp cât țara se zbate în sărăcie, nici un ministru nu va da aviz favorabil investiției de scoatere a liniei ferate din municipiu. În acest caz, credem că alegerea trebuie făcută între a repara podul existent (chiar a fi înlocuit) sau a rămâne închis pe o perioadă nedeterminată.

Gurile rele spun că persoana ce ar fi „torpilat" reparația podului este Mihai Calimente, care - cică - ar fi afirmat într-un cerc de prieteni că: **„nu se va face podul atâta timp cât voi fi deputat."** Oare, soarta unui pod stă într-un singur om?

La întâlnirea de pe 15 octombrie 1998, la care au participat dl. arh. Gheorghe Seculici, Sorin Bondoc, Radu Drăgan și invitați din cadrul CFR, s-a stabilit că este necesară eliberarea autorizației de construcție pentru repararea capitală a podului CFR. Pe 29 iunie 1999, în ședința ordinară a Consiliului Local al Municipiului Arad, se decide (cu 14 voturi pentru și 10 împotrivă) eliberarea autorizației de reparare a podului CFR. O parte a consilierilor au fost împotriva procedurii de supunere la vot, motivând că nu se poate lua o decizie privind problema ridicată. Încă o dată situația podului CFR a rămas în aer!

● ȘANSA ARĂDENILOR? REPARAREA PODULUI EXISTENT...

Podul stocat pe liniile înfundate ale stației CFR Arad a costat în anul 1992 exact 2,3 miliarde de lei. Din 1993 sunt stocate în stația CFR nu mai puțin de 27 de vagoane. Un lucru e limpede și trebuie spus verde-n față: Ministerul Finanțelor nu va aproba scoaterea liniei afară din oraș. Singura șansă (cel puțin pe moment) ar fi executarea reparațiilor capitale, realizarea subtraversărilor și montarea panourilor fonoabsorbante. Altfel, podul CFR va rămâne închis multă vreme de-acum încolo...

SORIN GHILEA
FOTO: ȘTEFAN MATYAȘ

POLIȚIA, PE SCURT

MANDAT. În urma măsurilor specifice întreprinse, a fost identificat și încarcerat Foltuțiu Gigel, de 27 ani, din Arad, care are de executat un mandat de 8 luni închisoare, pentru înșelăciune.

STRĂINI. În perioada analizată, lucrătorii de poliție rutieră au acționat pentru prevenirea și combaterea încălcărilor actelor normative la regimul circulației pe drumurile publice de către cetățenii străini (în mod deosebit a tirurilor), fiind verificate un număr de 25 persoane din asemenea categorie, au fost sancționați pentru diferite fapte un număr de 10 din care un număr de 6 pentru nerespectarea vitezei legale admise iar 4 pentru nerespectarea culorii semaforului electric.

RUTIERE. În puncte fixe și pe trasee, au fost testate și verificare 2.180 autovehicule în trafic, s-au reținut 8 certificate de înmatriculare pentru defecțiuni tehnice, au fost aplicate 147 amenzi pentru încălcarea Legii circulației, în valoare de 21.130.000 lei, s-au ridicat în vederea suspendării 12 permise de conducere, din care două pentru conducere sub influența alcoolului, respectiv Măduța Florin, cu autoturismul 4-TM-2710 și Seredan Dănuț (AR-03-HXS), ambii din Seleuș.

SANCȚIUNI. În total, s-au constatat 230 încălcări ale diferitelor acte normative, sancționate cu amenzi în valoare de 26.965.000 lei. Au fost constatate și un număr de 13 infracțiuni.

ALEGE OFERTA SABOTEL
TELEFONUL BOSCH COM 608
CADOU - BANI DE BUZUNAR
69$* + 20$**
ÎMPREUNĂ CU OFERTA CONNEX
CONECTARE GRATUITĂ
2 LUNI ABONAMENT GRATUIT***
ACUM ȘI ABONAMENT CONNEX START 5 $/LUNĂ
SABOTEL GSM CENTER - Str. Mihai Eminescu 20, tel. 28 38 48
SABOTEL
dealer autorizat CONNEX
*Oferta valabilă cu conectare la CONNEX. Preț fără TVA, în limita stocului disponibil sau până în 31.08.1999. **Valoare în lei.

O zi din viața unei primărițe

„E GREU PENTRU O FEMEIE, DAR SE POATE" SPUNE PRIMĂRIȚA DIN SECUSIGIU

În județul Arad sunt doar două primărițe: una la Semlac și una la Secusigiu.

Constantina Cordovan a fost aleasă primăriță la Secusigiu în urmă cu trei ani. Și de atunci a încercat să facă tot ce a putut pentru cei care au ales-o. Este vorba de cei 5.000 de oameni pe care îi numără localitatea plus locuitorii din celelalte 4 sate arondate comunei.

O zi normală de lucru începe la ora 8 dimineața și ia sfârșit după ora 16, prelungindu-se uneori chiar până la ora 18. „În fiecare dimineață se face organizarea muncii. Ne planificăm plecările pe teren și lucrăm cu comisia de fond funciar. S-au făcut multe contestații la Legea 169/1997 pentru că oamenii pur și simplu nu o cunosc. Și trebuie să-i lămuresc pe fiecare în parte", spune Constantina Cordovan.

De trei ani de zile a încercat să facă de toate. Se ocupă în special de grădinițe și de școli și în fiecare dintre cele patru sate a pietruit șosele sau a reparat Căminele culturale. „Am autoritate și oamenii sunt destul de înțelegători. De multe ori, însă, mi-a părut rău că am candidat. Am câțiva consilieri care efectiv nu s-au ținut decât de reclamații. Am crezut că își vor lăsa la o parte apartenența politică dar se pare că m-am înșelat. Este foarte greu să vrei să împaci pe toată lumea. Mai ales pentru că a trebuit să restructurez personalul și ne aflăm la limită", spune primarița.

În ceea ce privește familia, situația este mai complicată. „Este foarte multă bătaie de cap și familia este singura care are de suferit. Pentru că și eu gătesc, spăl, calc sau lucrez în grădină, ca orice altă femeie. Numai că la mine ziua de lucru se prelungește până la 12 - 1 noaptea. Este greu pentru o femeie, dar se poate. Dacă aș avea ocazia să dau timpul înapoi, nu știu dacă aș mai candida. Și, de fapt, nu știu dacă o voi mai face și pe viitor. În rest, într-o zi la primărie faci de toate: de la participarea la decese, până la încheierea de căsătorii."

ANCA BUGARIU
Foto: **AL. MARIANUȚ**

Pentru că titularul a ieșit la pensie

FELNACUL A RĂMAS FĂRĂ DOCTOR VETERINAR

De comuna Felnac, aparțin satele Zădăreni, Bodrogul Nou și Călugăreni. Și nici unul dintre ele nu s-a confruntat cu epidemii la animale. Din fericire pentru bietele animale și pentru oameni. În urma pensionării medicului veterinar, Felnacul a rămas doar cu cei doi tehnicieni veterinari. Și chiar dacă luna trecută s-au desfășurat licitațiile pentru spațiile veterinare, la Felnac nu a participat decât medicul veterinar pensionar, care nu a câștigat licitația. Dimitrie Sălăjan, primarul comunei Felnac, spune: „Statul acordă subvenții în cazul medicilor veterinari, iar pentru a obține banii pentru tratamente se licitează spațiile. Iar din câte știu eu, doctorii pensionari nu au dreptul să liciteze. Acum trebuie începute vaccinările periodice și noi nu avem doctor veterinar pentru că nu avem nici o formă de a-i plăti. Este adevărat că a solicitat să i se dea un spațiu, dar consiliul nu a fost de acord. Nu ne rămâne decât să așteptăm."

A. BUGARIU

Hălmagiu

CRESCĂTORII ÎȘI VÂND CU GREU ANIMALELE

Ca mărime, piața din Hălmagiu este a doua piață agro-alimentară și de animale din județul nostru și se ține în fiecare sâmbătă. Este căutată frecvent și de precupeții din județele limitrofe: Bihor, Hunedoara, Alba și Arad.

Ioan Colf este responsabilul pieței și ne-a spus: „Domnule, nu mai au oamenii bani, munca și truda țăranului nu mai este plătită. Vine bietul țăran de 3-4 ori cu vaca și nu o poate vinde, din cauză că nu mai sunt bani la oameni". Traian Giurgiu a venit la piață a treia oară, cu două vaci. „Te întreabă omul și pleacă. În piață, cât vezi cu ochii, sunt numai vaci." Doi cumpărători din Bihor tocmai cumpăraseră două vaci, una de 5 ani, cu viței, cu 4,5 milioane lei și una de 4 ani, cu 2,7 milioane lei. Un porc de 100 kg se vindea cu 900 mii lei, tăurași de 600 kg cu 4,5 milioane lei, de 8 săptămâni - 250 - 300 mii lei perechea.

Cerealele se vindeau cu următoarele prețuri: porumb - 180 mii lei șinicul, grâu - 180 mii lei șinicul, orz 140 mii lei șinicul, tărâțe 2.000 lei/kg.

Precupeții din târg erau tare nemulțumiți că nu reușesc să-și vândă animalele decât la prețuri mici, iar taxele de tot felul sunt din ce în ce mai mari. „Au mai fost ani grei, dar ca ăsta, nicidoată n-am avut", ne spunea un crescător de animale.

SIDA VOICU

Livada

SĂTENII ORTODOCȘI VOR AVEA, ÎN CURÂND, O BISERICĂ A LOR

Începută în 1991, construcția bisericii ortodoxe din Livada se apropie de sfârșit. Cei puțin așa susține preotul Florea Gomboș care, optimist, crede că de sărbătorile de iarnă va face aici prima slujbă.

„Toate cheltuielile sunt suportate de cetățeni. Fiecare contribuie după cum îl țin buzunarele. Unii săteni au dat bani, alții materiale de construcție, alții au făcut ușile. Încet-încet, s-a strâns cam tot de ce este nevoie într-o biserică. Preotul, împreună cu consiliul parohial, se ocupă de dirijarea lucrărilor", spune viceprimarul comunei, Ionel Someșan.

Cândva, Livada a fost o comună nemțească. După plecarea nemților, aici s-au stabilit oameni din toate județele României. Și, fiindcă la Livada nu exista biserică ortodoxă, doar la Sânleani (sat aparținător), ei s-au gândit să-și construiască una, să fie și în Livada biserică ortodoxă.

Acum s-a ajuns la executarea picturilor din interior. Acestea sunt făcute de o familie de pictori din Moldova, care se află în Livada de la începutul lunii iunie. Ei sunt găzduiți de o familie din comună, iar mâncarea le este asigurată tot de oamenii din sat. Zi de zi, în ordinea numărului de casă... „Suntem foarte mulțumiți de pictori și de ceea ce fac. Ei au restaurat multe biserici din județul Arad", ne spune preotul Gomboș.

Cu toate că cei mai mulți locuitori ai Livadei sunt nerăbdători să vadă biserica gata, și în acest sens contribuie fără nici un resentiment, sunt și câțiva - puțini, ce-i drept - care nu au dat nimic, „și ar avea de unde, dacă stau la birt toată ziua...", spune viceprimarul.

GERLINDE KNAP
Foto: **ONORIU FELEA**

De frica hoților

CULTIVATORII DE PEPENI STAU ZI ȘI NOAPTE ÎN CÂMP

De mai mulți ani, în perioada recoltării pepenilor și lubeniților, producătorii își petrec atât ziua, cât și noaptea, în câmp. Cultivatorii își păzesc, astfel, producția, pentru că „amatori" de lubenițe și pepeni sunt destui...

„Trebuie să stăm aici, că altfel se fură tot. Facem cu schimbul, femeile ziua, bărbații stau noaptea", spune Elisabeta Bukva, din Sâmpetru German.

Și, pentru că rămân în câmp non-stop, cultivatorii de lubenițe și-au amenajat mici locuințe, construite, în general, din tulei. Așezările au, în interior, un pat, o masă, unele chiar și o butelie, pe care se pregătește mâncarea. După ce recoltarea se termină, aceste așezări dispar. „Trebuie să le dăm jos, că altfel țiganii cară tot. La anul le vom construi din nou", adaugă d-na Bukva.

Mulți cultivatori își vând din marfă acolo, în câmp. Ceva mai ieftin decât la piață. Unii, însă, preferă să stea în piață, ca să câștige mai mult. „Cu ani în urmă mergeam și noi cu lubenițele în piață, la Ineu, la Oradea, dar acum nu se mai rentează. E scump transportul și trebuie să stai acolo tot timpul. Acuma vindem la diverse persoane, care la rândul lor vând la oraș. Dar ei câștigă mai bine decât noi. Așa-i întotdeauna. Comerciantul câștigă mai mult decât producătorul", mai spune interlocutoarea noastră.

Agricultorii spun că, față de alte culturi, lubenița e mai rentabilă. De lucru, însă, e destul. Se seamănă în aprilie, iar până prin august, când se recoltează, trebuie prășită de mai multe ori.

G. KNAP

Livada

VA CONTINUA INTRODUCEREA GAZULUI

În comuna Livada, lucrările de introducere a gazului au început prin 1995. După trei ani ele au fost oprite din lipsă de bani. Până anul trecut, 80% din casele din Livada și Sânleani au fost racordate la rețeaua de gaz. „Oamenii sunt nerăbdători, și pe bună dreptate, pentru că gazul e ceva nemaipomenit. Însă până nu avem bani, circa 1 miliard de lei, nu putem relua lucrările. Trebuie să ne achităm și datoriile către firma ce a executat lucrările, 350 milioane de lei", spune viceprimarul comunei, Ionel Someșan.

Câteva speranțe se întrevăd, totuși, pentru locuitorii neracordați. Primăria are de recuperat aproape 400 de milioane de lei de la Avicola București, societate ce are pe teritoriul comunei o fermă de păsări. Avicola e restanțieră la plata impozitului pe clădiri, pe teren, dar conducerea s-a angajat să plătească datoria în tranșe de câte 50 milioane lei. „Dacă vom încasa datoria, putem relua lucrările la gaz", mai spune viceprimarul Someșan.

GERLINDE KNAP

APATEU

AM VĂZUT O MOARĂ CA LUMEA

În multe sate ale județului am întâlnit mori care măcinau grâu sau porumb. În general morile datau de demult. În majoritatea clădirilor care adăposteau o moară se vedea patina timpului. Moara de la Apateu putem spune că este o excepție. Construită în perioada 1990-1992 și vândută ulterior, moara devine proprietatea inginerului Viorel Darie. Proprietarul o repară și începe s-o exploateze.

Dl. Ioan Stana, administratorul morii este de loc din Apateu dar, de zece ani s-a stabilit în Arad. Drumul Arad-Apateu pe care-l parcurge o dată la două zile nu i se pare greu. Satisfacția muncii de la moară șterge orice fel de oboseală. Firma achiziționează grâu de la IAS sau de la producători particulari la un preț de circa 1500 lei/kg. Acest preț este negociabil, în funcție de calitatea grâului. La moară, grâul este transformat în făină, tărâțe și gris. Făina obținută are piață de desfacere la brutării din Arad, la cele două brutării din Apateu, pentru locuitorii din comună și din satele învecinate. De la moară făina se vinde cu 3300 lei/kg. Tărâțele sunt vândute la 1600 lei/kg, în special la crescătoriile de animale. Momentan, la moară nu se ambalează gris. Administratorul morii ne spunea că din primăvară va funcționa și o moară de mălai care va produce făină pentru pufuleți și făină grisată. Tot atunci moara va fi dotată cu o mașină de ambalat care va ambala și grisul. La moară se prestează și servicii către populație. Particularii aduc grâul și plătesc pentru măcinatul unui kilogram de grâu 350 de lei. La ora actuală, moara are zece angajați care lucrează în trei schimburi. În 24 de ore moara macină 15 tone. Făina este ambalată în saci noi de rafie care după umplere sunt cusuți cu o mașină specială, apoi etichetați. La moară se lucrează **„pe bază de analiză: nu intră grâu necontrolat, nu se livrează făină necontrolată. Noi știm orice făină din ce lot de grâu iese".** Grâul este măcinat de cinci mori pe valțuri aduse din import, din Germania.

Interesant este că în zonă producția de grâu este foarte slabă. Pământul, de categoria a IV-a, nu se pretează unui astfel de culturi. Localnicii, ca să-și scoată pârleala, cultivă ardei pentru boia. Cu toate acestea, moara este rentabilă. Cheia succesului trebuie întotdeauna căutată. Patronul morii se pare că a găsit-o.

TEODORA MATICA
Foto: **ȘTEFAN MATYAȘ**

La Zahăr S.A.

20 DE ANGAJAȚI TRIMIȘI ÎN ȘOMAJ TEMPORAR

• Marea restructurare va fi, însă, în decembrie

Începând din această săptămână, 20 de angajați ai societății Zahăr S.A. au fost trimiși în șomaj. Este vorba, însă, de șomaj temporar, pentru că după un timp aceștia vor fi reangajați. „Când începem campania de prelucrare a sfeclei de zahăr vom avea, din nou, nevoie de ei", spune RADU HURJUI, director general al societății.

Totuși, până la sfârșitul anului, la Zahăr S.A. va avea loc o restructurare. Prin luna decembrie, 80 de angajați ai societății vor fi disponibilizați. În prezent, la S.C. Zahăr lucrează 370 de persoane.

G. KNAP

CREDITE IMM-URILOR CARE ANGAJEAZĂ ȘOMERI

• În Arad, doar 3 cereri rezolvate • 6 șomeri vor avea de lucru

Întreprinderile mici și mijlocii care creează noi locuri de muncă pot beneficia de credite acordate de Agenția Națională pentru Ocupare și Formare Profesională. Condiția de bază la acordarea acestor credite este ca jumătate din noii angajați să fie din rândul șomerilor.

Pentru un loc de muncă se acordă 30 de milioane de lei, iar valoarea creditului acordat se multiplică în funcție de numărul locurilor de muncă nou - create.

Suma prevăzută pentru acest gen de creditare este 150 miliarde de lei, iar creditarea se face prin Banc Post.

La Arad, la Agenția Județeană pentru Ocupare și Formare Profesională au fost depuse mai multe cereri de acordare de astfel de credite. „Sunt 7 dosare în lucru, din care deja 3 sunt soluționate. Valoarea totală a creditelor pe care le primesc aceste trei IMM-uri este de 360 milioane de lei. Vor fi create 12 noi locuri de muncă, din care 6 angajați vor fi șomeri. Dacă și celelalte dosare vor fi soluționate se vor crea mai multe locuri de muncă", spune CLAUDIA MIUȚESCU, purtător de cuvânt în cadrul A.J.O.F.P. Arad.

GERLINDE KNAP

Dobânzile bancare în vigoare la 25.08.1999

Denumirea băncii	Suma minimă (lei)		Dobânda (% pe an)												
			Persoane fizice						Persoane juridice						
	Persoane fizice	Persoane juridice	la vedere	Pe termen de (luni) 1	2	3	6	9	12	la vedere	Pe termen de (luni) 1	2	3	6	9	12
Bankcoop	200.000	15.000.000	10	60	61	62	63	66	67	10	57	58	58	59	61	62
BCR	*	25.000.000	10	55	-	56	57	58	59	10	55	-	56	57	58	59
BRD	1.000.000	*	10	55	55	56	57	58	59	10	50	51	52	53	54	55
B. Transilvania	300.000	25.000.000	10	55	-	57	56	55	55	10	50	-	53	51	50	50
B.I.R.	300.000	15.000.000	10	58	58	59	60	60	60	10	50	50	51	52	53	54
BancPost	500.000	500.000	10	55	-	56	57	58	60	10	45	-	50	54	55	57
B. Agricolă	500.000	25.000.000	10	56	-	57	57	58	59	10	52	-	53	54	55	56

C.E.C. PROGRAMAREA PLĂȚILOR COMPENSATORII

Astăzi, C.E.C. plătește sumele compensatorii pentru persoanele disponibilizate de la societățile: Intertrans Lipova, Construcții Rutiere, Agromec Gurahonț, UTA, Apele Române.

Mâine, 26 august, disponibilizații de la Aris își vor încasa banii cuveniți. În 27 august e rândul celor de la Azoma și Teba, iar luni, 30 august, vor fi plătiți disponibilizații de la Astra - Călători.

Plățile se fac la agenția C.E.C. de pe strada Horia nr. 2.

PENTRU RECUPERAREA PAGUBELOR ÎNREGISTRATE DE SIF-URI ESTE NECESARĂ O ORDONANȚĂ DE GUVERN

Comisia Națională a Valorilor Mobiliare (CNVM) va promova o ordonanță care să permită recuperarea pagubelor înregistrate în urma recentei fraude cu acțiuni ale mai multor societăți pe piața de capital, în valoare de peste 20 miliarde lei.

Returnarea acțiunilor către SIF ridică o serie de probleme tehnice pentru că, potrivit legii, cumpărătorii de bună credință care au achiziționat respectivele titluri de pe piața Rasdaq sunt proprietarii de drept ai acestora. Alături de celelalte Societăți de investiții financiare și SIF Banat Crișana are de recuperat 202000 acțiuni în valoare de 3,190 miliarde ei.

BNR SPERĂ ÎNTR-O REZOLVARE POZITIVA A SITUAȚIEI BANKCOOP

BNR speră într-o rezolvare pozitivă a situației de la Bankcoop, prin venirea unor investitori, pentru că în caz contrar lucrurile ar căpăta o turnură nefavorabilă.

"În cazul în care tratativele eșuează, ceea ce nimeni nu-și dorește acum, ne vom afla în fața unui alt moment, și se va impune o altă decizie", a declarat agenției MEDIAFAX Adrian Vasilescu, directorul Direcției Comunicare a BNR.

Directorul BNR le-a prezentat luni, unei delegații a deponenților de la Bankcoop, poziția Băncii Naționale referitoare la situația Bankcoop, care este în criză financiară și care are nevoie urgentă de o infuzie de capital pentru a se salva. Bankcoop a încheiat un contract cu banca de investiții Credit Suisse First Boston, pentru atragerea unor investitori care să aducă capital.

ÎNCĂ UN IMPOZIT

Guvernul a aprobat, luni, Ordonanța de Urgență privind constituirea fondului pentru învățământ, acesta urmînd să reprezinte 2 la sută din fondul brut de salarii al fiecărui agent economic. Ministrul Educației naționale, Andrei Marga, a declarat, după terminarea ședinței Executivului, că, din colectarea acestor bani se vor aduna anual între 500 și 900 de miliarde de lei, sume ce vor fi folosite pentru investițiile începute în rețeaua de învățământ și sistate din cauza lipsei de fonduri.

Eveniment pentru șomeri:

„BURSA LOCURILOR DE MUNCĂ"

Spre sfârșitul lunii septembrie a.c., Agenția județeană de ocupare și formare profesională (AJOFP) va organiza „Bursa locurilor de muncă".

Dl. Iancu Gheorghe, director ocupare și formare profesională din cadrul AJOFP Arad ne-a declarat: „Dorim să anunțăm din timp atât agenții economici cât și persoanele aflate în căutarea unui loc de muncă (șomeri sau actuali salariați ce vor să-și schimbe locul de muncă), asta deoarece «Bursa locurilor de muncă» reprezintă un eveniment la care este bine să participe cât mai multă lume, câștigul fiind atât pentru cei ce-și caută o slujbă cât și pentru firme".

În zilele următoare, AJOFP Arad va trimite scrisori de intenție agenților economici prin care le solicită să prezinte numărul locurilor de muncă vacante și condițiile de angajare.

Dacă agenții economici vor să fie și sponsori ai „Bursei locurilor de muncă" AJOFP Arad nu va spune nu, încă dimpotrivă!

În martie, când s-a desfășurat la Arad Târgul forței de muncă, sute de persoane și-au găsit de lucru după ce s-au prezentat, au expus o scurtă biografie și au dat interviul pentru angajare.

N. OPREAN

Accizele la produsele petroliere și la tutun ar urma să crească din septembrie

Accizele la produsele petroliere vor crește de la 1 septembrie, pentru a compensa scăderea lor în termeni reali din cauza inflației, iar accizele la tutun fie vor fi majorate, fie se va schimba modul lor de calcul, tot începînd din septembrie, se arată în scrisoarea adițională de intenție a Guvernului către FMI, referitoare la politicile economice din următoarea perioadă. Documentul amintește că accizele la celelalte produse decît cele petroliere au fost majorate la 18 iunie, în medie cu 25%. Guvernul nu a luat, joi, nici o decizie în privința majorării accizelor. Săptămîna trecută, Guvernul a aprobat, printr-o ordonanță, principiul de actualizare la inflație a accizelor și a altor impozite indirecte calculate la produsele prevăzute în Ordonanța 50/1998. Actualizarea accizelor se va realiza, trimestrial, la indicele inflației printr-un ordin al ministrului Finanțelor. După apariția în Monitorul Oficial a ordonanței aprobate săptămîna trecută de Guvern, ministrul Finanțelor va emite ordinul privind actualizarea accizelor și al altor impozite indirecte.

Ministrul Finanțelor, Decebal Traian Remeș, a declarat recent că vor avea loc actualizări ale impozitelor și accizelor, excepție făcînd însă accizele la produsele petroliere. Ultima majorare a accizelor la produsele din tutun, cafea și băuturi alcoolice, produse care intră sub incidența Ordonanței 50/1998, a avut loc la 1 iulie, printr-un ordin al ministrului Finanțelor. Majorarea s-a datorat actualizării acestora în funcție de rata inflației. Ultima actualizare a accizelor la carburanții auto a fost realizată la 2 martie, cînd prețul acestora a crescut cu peste 50%. Memorandumul Guvernului cu FMI prevede o creștere a accizelor la carburanți cu 70% pentru ansamblul anului în curs.

Acțiunile SIF BANAT-CRIȘANA AU SCĂZUT

Două societăți de investiții financiare - SIF Transilvania și SIF Muntenia - au reușit să-și îmbunătățească valoarea acțiunii în iunie față de mai, în timp ce acțiunile de la celelalte trei SIF-Banat Crișana, Moldova și Oltenia - au înregistrat o scădere.

Acțiunile SIF Transilvania au crescut cu 12,6%, ajungînd la 2.617 lei/acțiune, iar acțiunile SIF Muntenia au cîștigat 6%, ajungînd la 2.818 lei/acțiune.

Pe de altă parte, acțiunile SIF Banat Crișana au scăzut cu 13,1%, ajungînd la 2.422 lei/acțiune, acțiunile SIF Moldova au pierdut 1,7%, ajungînd la 1.472 lei/acțiune, iar acțiunile SIF Oltenia au scăzut cu 1,5%, ajungînd la 2.001 lei/acțiune.

Acțiunile SIF Muntenia vor fi primele cotate la Bursa de Valori din București.

SPERANȚE PENTRU... LA VARĂ

Primul–ministru Radu Vasile a declarat, luni, în conferința de presă a PNȚCD că, de la mijlocul anului viitor, România va intra în normalitate, iar factorul principal este stabilitatea politică.

Premierul consideră că, "după cum se prefigurează lucrurile", România va reuși să iasă din "marasmul bătutului pasului pe loc de nouă ani". El a spus că atunci cînd nu va mai fi convins de acest fapt, va pleca din funcție. "În rest, nu pot să plec", a declarat premierul. Șeful Executivului consideră că evitarea situației de intrare în incapacitate de plată externă reprezintă unul din "momentele de vîrf" ale activității Guvernului.

Radu Vasile a afirmat, luni, în conferința de presă a PNȚCD, că dacă această situație nu ar fi fost evitată, ar fi fost blocate toate posibilitățile României de a fi prezentă pe piața externă, ar fi fost oprite orice intenții de finanțare a țării de către instituțiile internaționale și ar fi fost creat un șoc teribil asupra monedei naționale.

"Acest scenariu nu s-a relizat, căci nu există alternativă pentru România, așa cum era în Bulgaria", a spus premierul. El a remarcat că România se confruntă cu un deficit de imagine "creat în timp", începînd de la mineriadă. El a arătat că, pentru a modifica această imagine, Guvernul trebuie să facă dovada că acționează. Firmele de rating nu evidențiază progrese în privința României, fiindcă planează ideea că în țara noastră lucrurile nu sunt duse pînă la capăt, a afirmat premierul. Radu Vasile a apreciat că, la nivelul acestor firme, "există inerții mari", dar a recunoscut că, pentru îmbunătățirea ratingului, "demonstrația de fapte trebuie să fie mare".

S.C. „ASTRA Vagoane Călători" S.A. Arad

Str. Petru Rareș nr. 1-3, înmatriculat la ORC cu nr. J02/536/1998

ORGANIZEAZĂ CONCURS DE SELECȚIE A ADMINISTRATORILOR

În conformitate cu OUG 49/1999 și HG 364/1999.

La concurs poate participa orice persoană care îndeplinește condițiile prevăzute de H.G. 364/1999.

Cererea de ofertă și Criteriile de selecție sunt afișate la sediul societății.

Documentele necesare întocmirii ofertei se pun la dispoziție la secretariatul societății, începând cu data de 19.08.1999.

Ofertele se vor depune în plic închis, la sediul societății, la secretariat, până cel târziu în data de 24.09.1999, ora 10.

Locul de desfășurare a concursului este sediul S.C. „ASTRA Vagoane Călători " S.A. Arad, iar perioada de desfășurare este 25.09 - 08.10.1999.

Alte relații se pot obține de la sediul societății, la secretariat sau la telefon 057/270231.

Director General
S.C. „ASTRA Vagoane Călători" S.A. Arad
ing. Liviu Bobar
(5224256)

„MOR EU, MOARE ȘI MESERIA ASTA!"

Numele lui Ianoș Vekaș din Vânători a făcut ocolul țării. Și nu numai. În zona unde locuiește nu este om care să nu-l cunoască pe vindecătorul Ianoș. De 40 de ani, Vekaș pune la loc umeri, mâini, picioare și coloane vertebrale luxate. **„Ruptură nu repar. În astfel de cazuri bolnavul trebuie să meargă la spital, să fie pansat cu ghips."** „Meseria" a învățat-o de la unul din bunici. Și până acum a fost o tradiție în familie. Ianoș Vekaș are două fete care nu vor să învețe arta vindecării. **„Le e frică și fetelor și ginerilor."** Nepoții sunt mici, așa că slabe speranțe de vreun urmaș vindecător în familia Vekaș. **„Poate eu voi fi ultimul care practic. Mor eu, moare și meseria asta."**

Vekaș a lecuit primul bolnav pe când avea 15 ani. În acest an împlinește 61 de ani și de atunci a fost de ajutor pentru nenumărate persoane. Le descoperă luxația prin pipăit. **„Simt dacă osul e rupt sau luxat. Luxația nu-i o problemă: fac un masaj și pun oasele la loc. La sfârșit pun comprese cu apă de plumb."** În mod curent, pentru masaj, Vekaș folosește crema „Nivea". Nemții aduc cremă specială pentru masaj. **„O cremă bună ajută mult. Dar nu cu cremă se repară oasele, ci cu mâna mea."** Dacă problema cu care vin e simplă, oamenii pleacă vindecați după o singură ședință. Dacă boala e mai veche trebuie să vină la tratament de două-trei ori. În funcție de caz, o ședință ține de la 10 la 30 de minute. **„Coloanele nu prea dor. Dar picioarele sau umărul dor. Suportă omul durerea unu-două minute și osu-i la loc."**

Sunt zile când la Ianoș Vekaș caută vindecare mai mult de zece persoane. După-masa afluența e mai mare. Fiindcă drumul până la casa lui Vekaș este impracticabil, uneori își primește pacienții acasă la una din fiice, care stă aproape de șosea. Altfel, majoritatea bolnavilor ajung greu la Vekaș: cu căruța în cel mai fericit caz, când nu plouă, duși în roabă sau pe bicicletă. Dar pentru sănătate ce nu face omul? Vine din Constanța, Focșani, Iași, Germania, Israel, chiar din America.

Pe lângă munca de vindecare, Ianoș Vekaș trudește cât îl țin puterile și în gospodărie. Pentru el, o zi de muncă începe la ora 5 și se sfârșește către miezul nopții.

TEODORA MATICA
FOTO: ȘTEFAN MATYAȘ

După ce pleacă cu oasele puse la loc, oamenii riscă să și le rupă din nou în hârtoapele de pe strada lui Vekaș

O FEMEIE DE SUFLET ÎNCEARCĂ DE DOI ANI SĂ DEMONSTREZE CĂ FETIȚA PE CARE A GĂSIT-O LÂNGĂ UN CONTAINER DE GUNOI EXISTĂ

Micuța a împlinit deja un an și zece luni

„Am găsit-o în 20 martie 1997, lângă un container de gunoi de pe strada Predeal. Avea lângă ea niște hăinuțe și un bilețel de gât, pe care scria Sevincy Nercys, că e născută în 25 octombrie 1997, la șapte luni. Era plină de viermi." Femeia și-a pus în poale fetița. Copilul e îmbrăcat într-o șalopetă, e tunsă scurt și se lipește de pieptul mamei adoptive, ascunzându-și fața.

Labău Maria, văduvă și pensionară, spune că a încercat de când a găsit copilul să-i obțină certificatul de naștere. Fără acest act, practic, micuța nu există. „Am fost la Poliție, m-au trimis la Direcția pentru protecția copilului, de acolo la medicul legist. Am ajuns și la Tribunal și iacă așa, de la lună la lună, tot merg." Fetița a împlinit un an și zece luni. E sănătoasă și vioaie. Dacă se va îmbolnăvi însă? „Nu pot să-i fac nici măcar un vaccin că nu are certificat de naștere. Eu vreau să o țin. N-o dau la lelenț", spune Labău Maria. „Ajutați-mă să pot căpăta un certificat de naștere pe numele ei!"

DORU SAVA
Foto: ȘT. MATYAȘ

La 70 de ani, o bătrână se consideră

„O MAMĂ DISPERATĂ"

Problemele cu care ne confruntăm zilnic ne transformă în niște oameni duri, fără sentimente, interesați doar de câștigarea unei situații materiale mai bune. „Banul este ochiul dracului" - spune o vorbă din popor. Și este adevărat! Banul reușește să dezbine familii. O nenorocită de hârtie este în măsură să rupă legături atât de importante - cum ar fi cea dintre frate și soră, sau ... dintre mamă și fiică.

Zilele trecute am întâlnit un caz care de-a dreptul ne-a șocat. La sediul redacției, a venit d-na Filon Desanca, de 70 de ani. O femeie în vârstă - „o mamă disperată" cum ne mărturisea.

Din relatările dânsei am înțeles că împreună cu soțul ei, în urmă cu aproximativ 40 de ani, a cumpărat o casă. Neavând posibilități materiale, cu 3 copii de crescut, familia Filon a încheiat cu vechiul proprietar doar un contract provizoriu prin notariat. Ulterior, respectiv în 1990, ginerele doamnei Filon a reușit să încheie un contract definitiv al locuinței cu pricina. „Dar în loc să pună casa pe noi adică pe mine și pe soțul meu a pus-o pe el, pe fiică, pe noră și pe băiat. De plătit eu am plătit toate cheltuielile - adică 9000 lei, și asta în luna mai 1990."

„În '96, soțul doamnei Filon a părăsit această lume. În '98 copiii au vândut casa (care între timp se dărâmase) cu 36 milioane de lei. Din care mi-e mi-au dat 23 milioane de lei, iar restul i-au împărțit între ei. Acuma întreb ce pot eu să fac cu banii ăștia?"

În prezent bătrâna locuiește într-o locuință a ginerelui său. „Nici aici nu am loc, că ginerele mă tot amenință să îmi găsesc cât pot de repede o altă locuință. Unde să știu să mă mut? Apartamentele sunt scumpe. Și după aceea din ce mai trăiesc? Din pensia de urmaș de 340.000 lei? Sunt disperată. Nu mai știu ce să fac. Ginerele meu, Petru Lăban, nici pe băiatul meu nu-l lasă să vină la mine. Spune că bagă cuțitul în el, îl taie bucăți și îl aruncă în stradă. Nici cu venicii nu mă lasă să vorbesc. Dacă stau cumva de vorbă cu cineva și între timp vine ginerele, persoana cu care vorbesc spune: „Plec că vine Petre și mă vede aici." De ce să nu pot vorbi cu nimeni.

Dacă-i spun fiicei mele, ea-mi răspunde: „Lasă mamă că nu-i Petre așa de rău! Sunt amenințată și mi-e frică."

MADIANA MICAN

Furt din locuință

În urma măsurilor specifice întreprinse, a fost identificat și este cercetat în stare de arest preventiv Homorojan Daniel, de 22 ani, din Arad, în sarcina căruia s-a stabilit că este autorul furtului comis în 23/24.03.1999 din locuința părții vătămate B. Valeriu, din Arad, când, prin escaladarea unui geam a sustras bunuri în valoare de 3.000.000 lei, comunică Biroul de presă al IPJ Arad. Împotriva autorului Parchetul a emis mandat de arestare preventivă pe timp de 30 de zile.

C.E.C. AJUTĂ 10 FAMILII SINISTRATE

Sâmbătă, 28 august, va fi prezent la Arad președintele C.E.C., Camenco Petrovici. La ora 9,30, la Prefectură, acesta va acorda 100 de milioane de lei unor familii din Arad afectate de inundațiile din februarie - martie.

De acest ajutor oferit de C.E.C. vor beneficia 10 familii ale căror gospodării au avut de suferit de pe urma dezastrului de acum șase luni.

G. K.

R.A.D.M. „plombează" Aradul

În săptămâna 23-29 august a.c. se vor efectua lucrări în municipiu, pe străzile: Oituz, între Eftimie Murgu - Căpitan Ignat; Robănești; Războieni; se continuă lucrarea la platforma vis-a-vis de Indagrara.

S.C. „Adevărul" SRL nu-și asumă responsabilitatea pentru conținutul articolelor publicate, aceasta revenind în exclusivitate autorilor.

Ştii! ȘTIRILE PRO TV
Acum ai ştirile tale!
De acum vei şti mereu
Tot ce se întâmplă
În oraşul tău şi în ţară!
Dacă vrei cu adevărat să ştii tot,
Uită-te la Ştirile PRO TV ARAD!
17:15 şi 22:15
Ştii de la Ştirile PRO TV

S.C. MANITOBA TEX S.R.L.
Str. Ursului 22
Ph.: 057-250505;
Fax: 057-281322
e-mail:
manitoba@inext.ro
For our textile company we are looking for ambitious people who like to work in a young team as
TEXTILE ENGENEER
CONDITIONS: you know to speak and write in English language.
WE OFFER GOOD FUTURE POSIBILITIES.
If you are curious to know us, we are ready to know you.
(973812)

Falsurile

Sunt convinsă că nu vă plac. Nu vă plac nici falsurile, nici falsetele, nici oamenii falși. Și pe toate acestea le simțiți de la distanță, oricât de abil ar fi învăluite oricât de frumos învesmântate, oricât de subtil parate. Cu acel „ce" etern feminin și ancestral imbatabil, le percepeți, le reperați, le discerneți și le respingeți. Cu mai multă sau mai puțină delicatețe, dar, oricum, nu le acceptați decât pentru moment și doar pentru amuzamentul dumneavoastră doamnă. Și aveți perfectă dreptate. Dar atunci - iertați-mi îndrăzneala întrebării - de ce le adoptați chiar și dumneavoastră uneori, fără să aveți măcar scuza nevoii, a împrejurării sau a minciunii convenționai nevinovate? De ce spuneți „vai ce plăcere îmi face să te văd", când nimeni nu vă obligă, iar interlocutorul vă e total indiferent? De ce rostiți „azi, arăți superb, dragă", tocmai când ați constatat și sunteți convinsă de exact contrariul? De ce vă lăsați flatată de un banal „sunteți o persoană cu totul deosebită" când știți precis că nu-i așa, că nici cei care o debitează nu o crede? De ce? Din politețe, convenționalism, vanitate sau din așa-zisul savoir-vivre prost înțeles până la grotesc? Pentru că niciunde și nicicând un adevărat om de lume nu recurge la uzitate și uzate automatisme verbale, la minciuni convenționale, nu se autominimalizează în ochii celorlalți prin complimente de doi bani bucata.

În aceeași ordine de idei: ați văzut că au apărut unghii false, gene false, prin fals (natural sau sintetic) în peruci. Și toate arată foarte bine, în ambalajele lor, în broșurile lor îmbietoare. Dar puse pe mâini, pe ochi sau pe cap toate urlă a fals a nefiresc, a contrafăcut. Ați observat cu siguranță că o perucă - oricât de fin și bine lucrată ar fi, oricât de frumoasă ar fi ca nuanță și strălucire, oricât de savant ar fi coafată - se vede că n-are viață, că nu trăiește, că nu e decât un obiect suplimentar și străin omului. Sigur, există situații când o perucă poate salva aparențele... de la distanță, când este folosită doar din curiozitatea schimbării... Dar tot ce este fals se autotrădează. E ca și când oamenii în carnaval ar putea mască dar, mai devreme sau mai târziu, vine și clipa lui „jos masca" - și aceea este cea hotărâtoare. Și, la urma urmelor de ce să ne ostenim, doamnă, cu falsuri - verbale, cosmetice, de situații - când putem să facem economie de materie cenușie și, de oboseală, lăsând adevărul să curgă curat și fără meandre? El este aur de 24 de karate, nu tinichea - și știu că aurul nu vă displace, doamnă...

PUTEȚI SLĂBI, MÂNCÂND ALIMENTE CARE ÎNGRAȘĂ!

Dieteticienii francezi au ajuns la concluzia că alimentele care până acum erau contraindicate persoanelor supraponderale, pot fi mâncate fără grijă. Ele vă ajută chiar să vă mențineți silueta, cu condiția să nu le consumați în cantități exagerate. Dieteticienii au demonstrat că organismul arde mai multe calorii atunci când aveți în față o mâncare apetisantă, care stimulează secreția sucului gastric.

Pâinea nu îngrașă dacă nu depășiți 2000 g zilnic. În plus, ea conține zaharuri lente, care se digeră într-un timp îndelungat, furnizând treptat energie. Pâinea este bogată în complexul de vitamine B, în săruri minerale și fibre, acestea din urmă anihilând senzația de foame și reglând digestia.

Mazărea, lintea și fasolea uscată au un conținut bogat în vitamine și săruri minerale. O porție nu depășește 300 de calorii, fiind și foarte sățioasă.

Cartoful, despre care se credea că este inamicul nr. 1 al siluetei, are o valoare calorică de numai 500 de calorii la kilogram, aportul de vitamina C și B6 fiind binevenit pentru organism.

Pastele făinoase, conținând zaharuri lente și proteine, sunt recomandate în regimurile de slăbire.

Zahărul, în cantități moderate, este un puternic stimulent al activității cerebrale, iar magneziul conținut de ciocolată combate stările depresive. Mâncând câte 50 g de ciocolată pe zi, vă mențineți în formă, fără să adăugați nici un gram greutății dvs.

DIETA CARE MENȚINE BRONZUL

● Doriți să vă mențineți silueta câștigată cu multă trudă și să prelungiți efectele dezintoxicante ale vacanței? În ambele cazuri cocteilul și sucul de fructe și legume reprezintă o soluție majoră, deoarece oferă vitamine, enzime și săruri minerale prețioase, fără a tulbura digestia, purificând în schimb pielea obrazului și a corpului. Se recomandă ca fructele sau legumele ce se introduc în centrifugă sau în mixer să fie foarte proaspete, abia recoltate, pentru a se evita oxidarea lor. De asemenea, trebuie să se cântărească pentru a nu aduna un număr prea mare de calorii, iar amestecul lor trebuie să urmeze anumite criterii bine precizate. Spre exemplu: doar merele se pot amesteca cu verdețurile, dintre care țelina este ideală.

● Iată câteva sfaturi utile pentru a prelungi culoarea bronzată a pielii: amestecul de țelină-morcov-castravete; roșii-ardei-lăptucă; ananas-kiwi, papaya.

● Pentru a se menține pielea tânără și catifelată, în fiecare zi, dimineața, pe stomacul gol, se bea suc de morcovi, varza și mere.

Pagină coordonată de DANA LASC

Parfumul ne definește

CHAMPAGNE - YVES SAINT LAURENT

Băutura care poartă numele te duce cu gândul la sărbătoare. La fel este și parfumul, cu miros de șampanie, un adevărat mister, dar și o desfătare pentru femeia romantică. Ideea lui Saint Laurent de a realiza un astfel de parfum a stârnit vii comentarii, ajungându-se chiar la un proces între acesta și viticultorii francezi. Parfumul însă a învins și în prezent este comercializat în frumoasa sticluță cu dop asemănător ca formă cu cel al sticlei de șampanie.

Cum și-a imaginat Yves Saint Laurent femeia ce folosește acest parfum? Este femeia ideală a viselor unui bărbat și cu o undă permanentă de mister. Îi plac opera și „Anotimpurile" lui Vivaldi, iubește florile și fructele în aceeași măsură, căci din acestea este realizat parfumul: mandarine, trandafir și chiparos. În poșetă poartă tot timpul un mic eșantion din parfum, un ruj și cartea sa de vizită. Își dorește să petreacă ultima zi din an într-un castel vechi, unde să poată asculta focul ce arde în șemineu și să poarte o rochie roșie, asemeni iubirii ce o are pentru apropele său.

Semnul său distinctiv este lumina din priviri. Culorile preferate: roșu, alb și auriu.

Bunele maniere

TELEFONIA MOBILĂ

Telefonul mobil este una dintre cele mai importante realizări ale civilizației contemporane. Beneficiarii acestei minuni a tehnicii moderne sunt disponibili pentru a fi contactați oriunde și oricând. Dar nu trebuie să uitați că simpla posesie a unui telefon mobil nu vă transformă într-o persoană de excepție, deosebită de cei din jurul dvs., de cei care nu posedă un astfel de aparat. Enumerăm, mai jos, câteva sfaturi menite să facă din posesorul unui telefon mobil o persoană de excepție.

◆ Telefonul este un mijloc de legătură între două persoane. Acesta trebuie să fie numărul celor participanți la conversația telefonică!

◆ Vorbiți încet, după posibilități retrageți-vă într-o parte, la o oarecare distanță de cei alături de care vă aflați în momentul în care ați fost contactați.

◆ Cumpărați-vă aparatul ținând cont de modelele care beneficiază de reglaj sonor, făcând posibilă comunicarea fără a deranja pe cei din jur. Cele mai performante sunt aparatele care permit apelul nu cu ajutorul sunetelor, ci prin vibrații.

◆ Luați măsuri ca telefonul dvs. să nu poată fi folosit în urma înstrăinării sau furtului.

◆ Nu se recomandă utilizarea telefonului mobil în timpul conducerii automobilului. Cu atât mai mult cu cât nu doar conducerea automobilului, ci și conversația telefonică presupun o doză de concentrare.

◆ Când vă aflați într-o vizită oficială, la restaurant sau la o aniversare, se recomandă să nu fiți apelat. Va fi un semn de bun-simț care va fi apreciat de interlocutori.

◆ „Sacrificați-vă de dragul artei" și nu-i împiedicați pe ceilalți telespectatori să audieze concertul de muzică clasică, când în întreaga sală va răsuna mobilul dvs.

◆ În Europa și SUA, unde telefoanele mobile au devenit de multă vreme o realitate de fiecare zi, nu veți auzi niciunde sunetul apelului unui telefon mobil. În multe restaurante, teatre, săli de spectacol posesorii acestora le lasă la intrarea în sală, pentru ca un eventual apel să nu deranjeze interpreții sau pe cei din jur.

◆ Nu exagerați în folosirea telefonului mobil! Amintiți-vă că influența telefoniei mobile asupra organismului uman nu a fost încă stabilită.

RAFINAMENTE CULINARE

■ PUI ÎN SOS DE IAURT

Ingrediente: 4 pulpe de pui, condimente pentru carne de pui, 2 linguri de ulei, 4 linguri de migdale, 2 căței de usturoi, 2 păhărele de iaurt.

Prepararea: 1. Pulpele de pui se spală cu apă rece, se șterg, se presară cu condimente. Se prăjesc pe toate părțile în untură la foc puternic. Se mai prăjesc încă 7 minute la foc mic. 2. Până se frige carnea, se prăjesc într-o tigaie de teflon, fără nici un fel de grăsime, migdale. Se curăță căței de usturoi și se taie fin. 3. Se amestecă migdalele cu usturoiul și iaurtul și se sărează puțin. Se toarnă sosul în farfurie, deasupra se pune pulpa de pui. Ca și garnitură se servesc cartofi copți și salată.

■ TORT DE TRUFE

Pentru crema de ciocolată: 500 gr smântână, 2 linguri de cafea măcinată, 400 g glazură de ciocolată amară.

Pentru blatul de biscuit: 2 ouă, un praf de sare, 150 g zahăr, un pachet zahăr vaniiat, 80 g făină, 80 g amidon, o lingurită rasă de praf de copt, 40 g cacao pudră.

Pentru decor: 2 linguri de apă de cireșe, 150 g gem de portocale, 50 g ciocolată rasă, 16 praline albe, perle din zahăr, zahăr pudră.

În afară de acestea: o formă pentru copt cu diametrul de 24 cm, pergament, un cornet de bucătărie.

Crema de ciocolată: 1. Încălziți smântâna și cafeaua, fără a se lăsa să fiarbă. 2. Radeți glazura și topiți-o apoi, la foc mic și amestecând continuu, în smântâna caldă. Lăsați peste noapte crema de ciocolată la frigider.

Blatul de biscuit: 1. Separați gălbenușurile de albușuri. Bateți spumă albușurile cu sarea și apoi turnați în ploaie 50 g zahăr. 2. Frecați bine gălbenușurile cu restul de zahăr, cu zahărul pudră și 3 linguri de apă caldă. 3. Amestecați făina, amidonul, praful de copt și cacaoa, apoi turnațile peste crema cu ou. Adăugați albușurile bătute spumă și amestecați-le bine folosind telul. 4. Încălziți cuptorul la 175 grade. Puneți pergament pe fundul formei de copt, turnați apoi blatul de biscuit, nivelați-l și lăsați-l la cuptor 30 de minute. 5. Răsturnați-l pe o planșetă și tăiați-l în trei, după ce s-a răcit.

Pregătire: 1. Amestecați bine crema de ciocolată. Stropiți blatul cu apa de cireșe. Încălziți gemul și ungeți cu el blatul de joc și pe cel din mijloc. 2. Turnați puțină cremă de ciocolată pe toate cele trei blaturi, așezați-le unul peste celălalt. Aplicați apoi restul de cremă de jur-împrejurul tortului. Marcați 16 felii. 3. Presărați ciocolată rasă pe marginea tortului, apoi, cu ajutorul cornetului, puneți câte o steluță în dreptul fiecărei felii. Ornați cu praline. 4. Ornați centrul tortului cu ciocolată rasă și cu perle din zahăr. Presărați deasupra zahăr pudră.

Sportivul săptămânii

„SUNTEM CONVINȘI CĂ URMEAZĂ O PERIOADĂ FOARTE IMPORTANTĂ"

● declară Lucian Ciba - fotbalist al echipei F.C. UTA

– Lucian, în primul rând, felicitări pentru prestația foarte bună din meciul cu Minerul Motru. Cum îți explici această diferență de scor, mai ales că până acum UTA nu a strălucit?

– Trebuie să fiu sincer și să spun că Minerul Motru e o echipă modestă, având o apărare «varză». La fel de adevărat e și faptul că trebuia să ne dăm drumul la joc și, dacă vreți, era de așteptat să forțăm, după înfrângerea de pe teren propriu, cu hunedorenii de la Corvinul. Trebuia să batem și noi pe cineva.

– Influențează negativ jocul vostru fluierăturile și apostrofările publicului?

– Spectatorii pot să influențeze evoluția unei echipe negativ ori pozitiv. Dacă pe noi ne huiduie, ne pierdem încrederea. Dacă ne încurajează, parcă ne duce un val. Cred că această comportare, ostilă, a spectatorilor vine după înfrângerea de la Alba Iulia, cu Rocar. Nu cred că e normală o asemenea atitudine, deoarece tot noi am ajuns la barajul de promovare.

– Cum te descurci pe postul de servant și cum te împaci cu schimbul de locuri într-un singur meci. De exemplu, o repriză joci pe stânga, iar cealaltă, pe dreapta?

– E mai bine să joci la mijloc, decât atacant. Cert e faptul că nici fizicul nu mă ajută să joc vârf, așa cum am făcut-o până nu demult. Deci, îmi convine pentru că, astfel, nici nu trebuie să mă bat prea mult cu adversarii. Primesc mingea pe un culoar și am spații mai mari de joc. Nu am probleme deosebite. Pot juca și pe stânga și pe dreapta. Pe stânga evoluez de obicei, iar când trec pe dreapta, antrenorul Rubinacci îmi cere să pătrund în interior și să șutez la poartă. Nu e mare lucru, însă cum eu nu dau la fel cu dreptul ca și cu stângul, se preferă intrările mele spre centru, urmate de șuturi la poartă.

– Joci destul de bine în ultima vreme. Te-ai acomodat așa de ușor, mai ales că nu erai titular?

– Am venit la UTA în campionatul trecut, înaintea cantonamentului de la Timișul de Sus. În returul campionatului trecut am jucat și nu prea. Oricum însă timp de acomodare am avut. Acum se demonstrează că m-am pregătit așa cum se cuvine. Plus că mă înțeleg bine cu colegii, iar antrenorii au încredere în mine.

– Apropo de antrenori. Cum e acest Rubinacci?

– Antrenamentele nu diferă foarte mult de ceea ce făceam până să vină el. Însă sunt mai plăcute și, eu cel puțin, sunt mult mai relaxat decât la nea' Feri (n.n. - Tisza). Dl. Rubinacci vrea să dea dovadă că este antrenor profesionist, așa cum ne cere să fim și noi. Fiind străin, de ce să nu recunosc, îl privim cu alți ochi.

– Cum e cu noul sistem de joc?

– Acest 4-4-2 e bun, e mai economic, dacă știi să îl transpui în practică. Noi suntem la început, e ceva nou, însă deocamdată cred că ne descurcăm binișor. Cel mai important lucru e ca un jucător să nu greșească, pentru că, apoi, tot sistemul se dă peste cap. Din păcate, așa s-a întâmplat de câteva ori și am avut de suferit, atât acasă, cu Corvinul, cât și la Mediaș, cu Gaz Metan.

– Să înțeleg faptul că și aceasta ar fi o explicație pentru startul mai slab din acest sezon?

– Nu sunt sigur, dar s-ar putea. Nu prea pot să-mi explic exact ce s-a întâmplat cu noi în cele două meciuri pierdute. A fost, cert, o perioadă mai slabă prin care am trecut și, în plus, am întâlnit adversari valoroși.

– De ce duminica seara intrați în cantonament, lucru nemaivăzut pe la noi?

– Noi nu eram obișnuiți să facem antrenament fizic în prima zi a săptămânii, așa cum ne cere antrenorul italian. Așa că, am venit într-o luni, după un week-end încărcat și eram «morți». El ne-a văzut și a hotărât, chiar de la începutul acestui campionat, să intrăm în cantonament în fiecare duminică.

– În final, două vorbe despre ce urmează.

– Toată lumea așteaptă mult de la noi. Suntem convinși, ca mai toți iubitorii fotbalului din Arad, că urmează o perioadă foarte importantă, cu meciuri accesibile în deplasare, pe care ar trebui să le câștigăm. Dacă adunăm puncte și de afară, chiar din următoarele partide, ne va fi mult mai ușor să ajungem sus, acolo unde cred că ne este locul.

– Îți mulțumesc pentru minutele acordate!

LEO SFÂRA

Pe terenurile Diviziei D

PĂULIȘANA - IERI ÎN COADĂ, AZI ÎN FAȚĂ

Etapa a IV-a a Diviziei D la fotbal a avut de toate: victorii ale gazdelor, un egal, succese ale oaspeților, o neprezentare, eliminări, dar și arbitraje mai modeste. Cinci echipe nu au cunoscut încă gustul victoriei, iar alte două sunt neînvinse. Dar să vedem ce s-a întâmplat în ultima rundă...

* La Ineu, gazdele nu au avut probleme, trecând la pas de Dacia Beliu, o echipă ce de trei etape și-a mutat reședința forțat. Dacă băieții primarului Feieș sunt pe „val", „dacii" au cam rămas de căruță. Se anunță zile grele pentru beleni. * Neînvinsele au rămas tot așa și după întâlnirea directă. E drept egalul de la Pâncota îi ajută mai mult pe „motoriști", care sunt favoriții numărul unu la promovare, conform specialiștilor. * Mare surpriză pe arena „Gloria", unde copiii lui Tisza nu s-au speriat de faima elevilor lui Gigi Camenită și le-au servit acestora o lecție de fotbal, ce nu o vor uita prea curând. Așa se întâmplă în fotbal, când îți privești adversarul de sus. * Ploaie de goluri și răsturnări spectaculoase de scor la Sebiș. „Vameșii" nădlăcani au acuzat unele decizii de arbitraj, care ar fi scris istoria jocului. Cert este că ambele echipe pot fi trecute pe lista revelațiilor acestui debut de sezon. * După o promovare cu „surle și trâmbițe" și tot felul de angajamente „de adormit copiii", fotbaliștii din Moneasa strâng în brațe „lanterna". Din păcate, ei uită să se prezinte la Tricoul Roșu, iar motivația cuiva este cel puțin lamentabilă: „am crezut că meciul e la ora 12,00...". Noi credem că soarta celor din Moneasa e aproape pecetluită, dar să nu cobim... * „Șoimii" Lipovei s-au distrat cu „constructorii" de la Comera, care în acest start de campionat au fost tari doar în declarații și intenții, că pe terenul de fotbal au rămas datori. Una-i „Onoare" și cu totul alta în „D". * Scăpată de la retrogradare la „baraj", Păulișana are tupeu și s-a „cățărat" pe un loc patru onorabil. Primarul de Păuliș, Edi Cucoș, a reușit să aducă câțiva jucători și cine până mai ieri a fost „ciuca" bătăilor, acum a devenit o sperietoare. De-ar ține ritmul măcar așa... * Ghiorocanii și-au vândut scump pielea la Curtici, unde au fost învinși de „veteranul" Suciu, pe final de meci. De apreciat lecția de arbitraj „made Ologeanu jr.", care poate fi luată drept exemplu la ședințele „fluierașilor" arădeni. * La Macea, combinata semlecano-măceană a vrut mult, dar a realizat puțin în fața „lemnarilor" arădeni conduși de Adi Lucaci. Parcă arădenii se simt mai bine pe terenuri străine, unde au câștigat „șase din șase". Astăzi avem „intermediară" cu două jocuri, opinăm noi, interesante: Motorul - Gloria Arad și Moneasa - S. Macea.

DANIEL SCRIDON

Dacă ar fi ieșit prost cu Minerul Motru

JUCĂTORII DE LA UTA PUTEAU FI „BOMBARDAȚI" CU OUĂ

◆ Chiar și făina era pregătită

Revenim, astăzi, cu noi amănunte legate de conflictul de la UTA, dintre galerie și jucători. După cum bine se știe deja, după meciul cu Minerul Motru, fotbaliștii „Bătrânei Doamne" au salutat spectatorii de la tribuna I, preferând să salute galeria, aflată la tribuna a II-a, după obișnuitele mișcări de revenire. Cum o parte dintre suporteri au întors spatele, au huiduit și s-a strigat **„rușine, rușine, rușine să vă fie"**, am trecut, ieri, la elucidarea cazului. Și, am aflat că, de fapt, conflictul e vechi și ține, cel puțin, din prima etapă, de când UTA pierdea acasă, cu Corvinul Hunedoara.

Primul interpelat a fost însuși căpitanul echipei, Cătălin Almășan. Supărat pe suporteri, acesta ne-a spus: „Noi nu am vrut să salutăm galeria, urcându-ne, ca de obicei, pe gard. Apoi, pentru a plăti «polița» din meciul cu Corvinul, când s-a aruncat cu tot felul de obiecte după noi, am considerat că galeria trebuie salutată, însă decent, doar aplaudând. Și asta, după streching. Și să nu uitați cel mai important lucru. Dacă ar fi ieșit prost cu Minerul Motru, suporterii erau pregătiți cu ouă și făină, pentru a ne împroșca. Așa ceva nu e posibil."

Considerând că aceste fapte sunt puțin deplasate și ele s-ar petrece în premieră, am cerut și părerea șefului galeriei de la UTA, Luca Alecu. Acesta ne-a declarat că „acest conflict durează din prima etapă, atunci când, imediat după meciul cu hunedorenii de la Corvinul, Almășan a înjurat și a făcut semne obscene spre tribuna a II-a. Apoi, la un antrenament din timpul sptămânii, Almășan și Pap s-au repezit și au înjurat un suporter, care le-a strigat să joace fotbal. E adevărat, după prestația execrabilă de la Mediaș, s-a vorbit ca la meciul cu Motru, suporterii să vină cu ouă și făină, pentru a protesta în cazul unui eșec, însă nu am cunoștință că s-a trecut și la fapte. Cred însă că unii, precum Almășan, se cred mari fotbaliști, mult prea devreme. Deocamdată, nu am luat nici un fel de poziție vizavi de atitudinea jucătorilor, avută sâmbătă. Drept dovadă, mergem să-i încurajăm, chiar la Vâlcea, peste patru zile".

Iată, deci, că acest conflict, generat, se pare, de fotbaliști, aduce în fața noastră întâmplări nemaivăzute la Arad. Nu de alta, dar, surse din cadrul galeriei ne-au informat că ouăle și făina erau la stadion și, în cazul unui eșec, jucătorii de la UTA erau „bombardați" cu ele.

Poate că, împăcarea va avea loc la Rm. Vâlcea. Poate...

LEO SFÂRA

POPAS PRINTRE FRUMOASELE AMINTIRI

Durerile unui stadion (I)

Drumul care leagă Gara Săvârșin de comună trece și pe lângă stadionul acestei frumoase așezări. Cu puțin timp în urmă am trecut pe acolo și am zăbovit privind cu profundă tristețe și gândindu-mă cu deplină amărăciune că totul s-a năruit. Un biciclist care venea dinspre comună, văzându-mă, s-a oprit și mi-am dat seama că este un coleg de generație, cu care am jucat în echipa de fotbal a Săvârșinului. Am depănat amintiri. Actualul stadion este al treilea în această comună, primul fiind cel de lângă moară, apoi cel din târgul de vite fiind al doilea. La el au muncit tinerii comunei și a fost inaugurat la 25 iulie 1949. Inaugurarea a fost făcută cu participarea unei echipe de la UTA, din care făceau parte: Boitoș, Mircea Boaru, Kapasz, Seresz etc. Echipa din Săvârșin a fost întărită cu câțiva jucători de la Dobra: Gorcea, Vulpe, Milentie și alții. UTA a câștigat cu 2-0. La meci au asistat circa 800 de spectatori, veniți din toate satele apropiate.

În anii următori, echipa a participat la campionatul Raionului Lipova, pe care l-a câștigat în trei rânduri, ca în 1951 să promoveze în Campionatul regional Banat. Veneau, duminică de duminică, tot mai mulți spectatori care se bucurau de succese sau se întristau când meciul se pierdea. Spectatorii stăteau pe lavițe făcute din lemn și așezate în apropierea celor două tușe. S-a construit în partea dreaptă și o popicărie, din care nu se mai vede nimic.

Pe parcursul anilor, echipa a fost înscrisă în diverse campionate județene, obținând rezultate meritorii. Jucătorii echipei erau fii ai comunei, lucrând aici sau studiind la școlile din Deva, Lipova și Arad.

Duminică de duminică, săvârșinenii veneau la stadion, iar după meci, în parcul din fața bisericii catolice, se analizau fazele jocului, comentându-se pro și contra.

Vremurile au trecut, ultima participare la un campionat este de acum 7-8 ani. Invocarea lipsei de bani, a mijloacelor de transport nu-și găsesc acoperire nici măcar parțială.

N-aș putea încheia această primă parte fără să aduc un omagiu celor care s-au ocupat de destinul fotbalului săvârșinean: Karol Lambertus, Eugen Kafka, Iosif Sebeny, Nicolae Dobra, și-n anii mai apropiați Sepi Unterweger. Dintre aceștia, doar ultimul mai este încă și funcționează ca profesor la liceul din Săvârșin. Celor plecați spre alte tărâmuri - veșnică recunoștință și creștinescul: Dumnezeu să-i odihnească!

Prof. SEPTIMIUS PĂCURARIU

Sport la TV

TVR 1 : ora 22,30 - CM de atletism (Sevilla)

TVR 2: ora 20,00 - CM de atletism (d)

Eurosport: ora 10,30 - Eurogol magazin

ora 15,30 - Tenis, magazin ATP

ora 17,30 - CM de atletism (Sevilla)

ora 0,00 - Fotbal, Liga Campionilor (rez)

C.M. DE ATLETISM SEVILLA '99

Ziua a treia a Campionatului Mondial de atletism, ce se desfășoară la Sevilla (Spania), a programat patru finale, din cele 46 ale competiției. Pe noi ne-a interesat finala feminină de disc, unde **Nicoleta Grasu** era creditată cu șanse la o medalie. Sportiva noastră nu a dezamăgit și cu performanța de 63,35 m a cucerit medalia de bronz, reeditând succesul de anul trecut de la „europene". Titlul mondial a revenit germanei F. Dietsch, cu 68,14 m, iar pe locul II s-a clasat A. Kelesidou (Grecia), cu 66,05 m.

România a mai avut un reprezentant și în finala de 3.000 m obstacole. **Florin Ionescu** a condus până la jumătatea distanței, după care a cedat inițiativa, terminând cursa pe locul 8, cu timpul de 8:18,17. Așa cum era de așteptat, medalia de aur a revenit unui kenyan, C. Koskei, această probă fiind specialitatea atleților din Kenya.

Mare surpriză în finala feminină la săritura în lungime, marea favorită, M. Jones (SUA) prinzând doar „bronzul" mondial, cu o săritură de 6,83 m. În uralele unui public formidabil, spaniola de origine cubaneză, N. Montalvo a sărit 7,06 m și a câștigat prima medalie de aur pentru țara organizatoare. „Argintul" probei a revenit cu 6,94 m, americanei F. May.

În fine, la înălțime bărbați s-a impus rusul V. Voronin, cu 2,37 m, care a dominat proba, în lipsa multiplului campion Sotomayor (Cuba), suspendat pentru dopaj, câștigând premiul de 60.000 dolari, oferit de organizatori. Pe locurile următoare s-au clasat: M. Boswell (Canada), cu 2,35 m și M. Buss (Germania), cu 2,32 m.

Tot în ziua a treia a „mondialelor" de atletism, alți doi sportivi români au ratat calificarea în fazele superioare. La triplusalt masculin, Ionuț Pungă a sărit 16,67, ratând intrarea în finală pentru doar 3 cm. Curat ghinion. În „sferturile" probei de 400 m, Otilia Ruicu a sosit a 6-a, irosind șansa de a alerga și în semifinale.

D. SCRIDON

Handbal

„U" ARBEMA ARAD - STEAUA BUCUREȘTI 27-32 (15-14)

Vizita echipei militare în orașul nostru nu a atras, din păcate, prea mulți spectatori în tribunele Sălii Sporturilor „Victoria", aceasta fiind aproape pustie. Cei care totuși s-au încumetat să vină la Polivalentă au asistat la o partidă amicală destul de atractivă. Steaua - pregătită de Ștefan Birtalan, care i-a luat locul lui Gheorghe Goran - în lotul de jucători, l-a inclus și pe Cătălin Popovici, revenit din campionatul Franței. Cu toate acestea, prima repriză a aparținut gazdelor. Având în Sergiu Huian un realizator de excepție, „U" Arbema se va detașa la 9-5 (min 14), cea mai mare diferență de scor înregistrată în aceste 30 de minute. Stelliștii revin puternic după pauză, înscriind șase goluri consecutive, fără să primească vreunul (15-20, min. 38). Avantajul oaspeților va rămâne neschimbat, deși tabela va indica un „decalaj" mai mare, de șapte goluri (17-24, 23-30). Interesant este faptul că până la finalizarea primei părți, bucureștenii au condus o singură dată (0-1)!

Au evoluat: **„U" Arbema:** Drăgan, Postolache-Gaspar 1, Olaru 2, Huian 15, Dima 2, Tudor Marcel 4, Hârlău 3, Pera, Cristescu, Ursache, Ciur, Pai.

Steaua: Laufceag, Stan, Cenușă-Popovici 2, Murariu 7, Iacob 7, Luca 1, Băiceanu 8, Costea 2, Streja 5, Tase, Bilal. Au arbitrat Octavian Fânață și Călin Lascu (Arad).

***

Vineri și sâmbătă, „U" Arbema va participa la un turneu de pregătire organizat la Reșița, unde adversare îi vor fi echipele CSM din localitate, „U" Politehnica Timișoara și Vulturii Lugoj.

ADRIAN HÂRȚĂU

Whirlpool
Electro Casnice
ADUCE CALITATE VIEȚII

O nouă ofertă fierbinte Whirlpool!

Whirlpool, liderul mondial în produse electrocasnice, vă oferă din luna august, preţuri mai tentante pentru cele mai bine vândute cuptoare cu microunde.

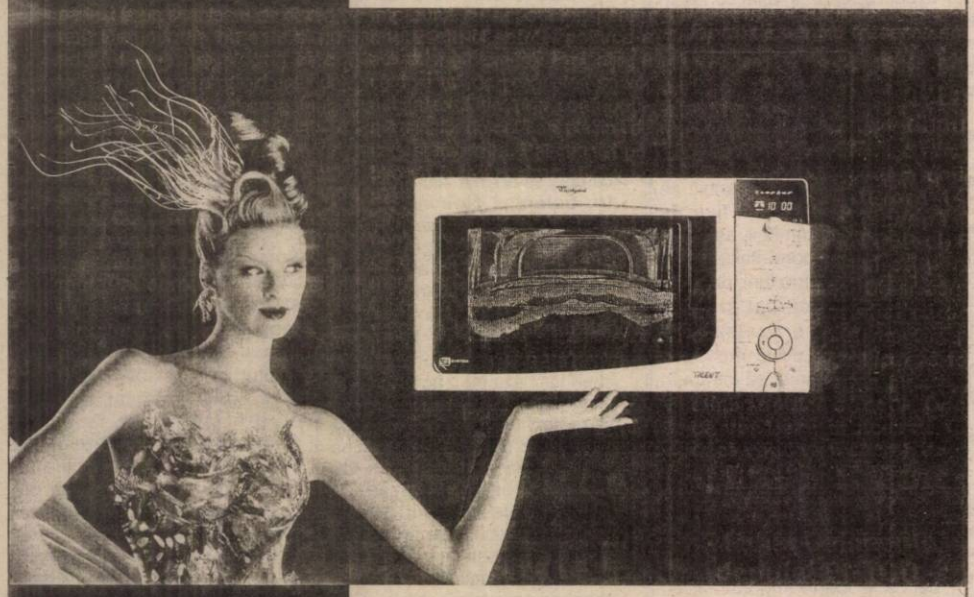

Cumpără şi economiseşte până la 10%!

Vă aşteptăm în magazinele:

Coraura - Str. Micalaca, bl. 602; Tel: 057 - 259.884
Coraura - B-dul Revoluţiei, nr. 10; Tel: 057 - 259.373
Coraura - Str. Aleea Borsec, bl. 511; Tel: 057 - 259.721
Coraura (Lipova) - Str. Bogariu, nr. 10, bl. T1 ; Tel: 057 - 561.804
Evalux - B-dul Revoluţiei nr. 97; Tel: 057 - 282.224

Distribuitor Meda SA - Oradea
Tel: 059 - 412.255; Fax: 059 - 436.577

S.C. „FRANCKMAR" ARAD

DAEWOO AUTOMOBILE ROMÂNIA

DEALER AUTORIZAT
Str. Andrei Șaguna nr. 16 tel. 251179

Vă oferă autoturisme din gama DAEWOO în cele mai atractive condiții:

NUBIRA, LEGANZA, MATIZ, MUSOO, KORANDO, CIELO, TICO, DAMAS, LUBLIN, AVIA

- Se pot cumpăra în rate și leasing cu avans de 20%.
- Se asigură service în perioada de garanție și post garanție.
- Dispunem de service modern cu dotare de specialitate și personal cu înaltă calificare.

(658989)

Service-ul Franckmar din str. Andrei Șaguna 16 este singurul Service Daewoo autorizat de RAR din județul Arad.

Arãdeni!

◆ *Doriți o tâmplărie modernă pentru casa dvs.?*

◆ *Preferați ca această tâmplărie PVC cu sticlă termopan să fie de calitate și din import?*

Apelați la:

EXCLUSIV AL-PLAST

■ Casa dvs. poate avea de astăzi: UȘI, FERESTRE CU STICLĂ TERMOPAN!

Arad, str. Pădurii nr. 91A, tel. 210280

AICI TOTUL ESTE IEFTIN ȘI DE O CALITATE DEOSEBITĂ!

ÎNCERCAȚI!

(570457)

PETRI ROMANIA S.R.L.

filială a concernului german PETRI AG

ANGAJEAZĂ

◆ **ingineri mecanici - proiectanți** (de preferință specialiști T.C.M.) pentru:
- proiectare matrițe de injectat mase plastice și magneziu
- proiectare piese noi pentru industria automobilistică

Condiții: - cunoștințe tehnice temeinice
- prezintă interes pentru proiectarea pe calculator
- cunoscători de limba engleză sau germană
- vârsta maximă 32 ani

● **Concernul german PETRI AG,** cu sediul în Aschaffenburg, are filiale în peste 10 țări din întreaga lume având peste 5500 de angajați. Concernul lucrează pentru cele mai mari companii producătoare de automobile: VW, Audi, Opel, Ford, Fiat, Renault, Nissan, BMW, Mercedes, Honda, executând volane pentru toate tipurile de automobile, air-bag-uri pentru autoturisme și camioane și o gamă largă de piese auto din masă plastică.

● **PETRI ROMANIA S.R.L.,** înființată în Arad în anul 1996, este singura filială din România a concernului PETRI AG. Firma are peste 80 de angajați cu perspectivă de a se ajunge la aproximativ 200. Ea execută o parte din sculele necesare fabricării produselor concernului PETRI AG.

În prezent, PETRI ROMANIA S.R.L. construiește o hală nouă de producție, la intrarea în Arad, echipată cu utilaje și aparatură de ultima generație (tehnologie germană).

INFORMAȚII SUPLIMENTARE la tel. 057/289847, fax 057/272587 sau la sediul firmei, str. Poetului nr. 105-107 (în curte la SC ARAMIS SA). Persoana de contact Bogdan GHIȘE

(5224093)

EST TRANS CONSTRUCT

Măsura economiei tale

VINDE DIN STOC
ȘI PREIA COMENZI

- Țigle import Ungaria cal. I-a tip JAMINA

- ♦ Țigle CSARDAS - 8250 lei/buc.
- ♦ Țigle TANGO - 8250 lei/buc.
- ♦ Țigle KERINGŐ - 8500 lei/buc.
- ♦ Țigle CSABAI ROȘU - 7200 lei/buc.
- ♦ Țigle CSABAI MARO - 7700 lei/buc.
- ♦ ȚIGLE HOLLAND - 6.200 lei/buc.
- ♦ COAME GLAZURATE - 36.000 lei/buc.
- ♦ FOLIE PENTRU ACOPERIȘ

- CĂRĂMIDĂ DE STICLĂ - 30.000 lei/buc.

Prețurile includ TVA

Arad, Micălaca - Calea Radnei, nr. 262.

(658386)

MINISTERUL AGRICULTURII ȘI ALIMENTAȚIEI
DIRECȚIA SANITARĂ VETERINARĂ ARAD
Arad, Calea Bodrogului nr. 22

ANUNȚ

Pentru organizarea licitației publice deschise în vederea concesionării unor activități sanitare veterinare de interes public național, a unor bunuri proprietate publică a statului

Ministerul Agriculturii și Alimentației Bd. Carol I nr. 24, sector 3 București, organizează repetarea licitației publice deschise în vederea concesionării unor activități sanitare veterinare publice de interes național și a unor bunuri proprietate publică a statului din cadrul circumscripțiilor sanitar veterinare de asistență din județul Arad neadjudecate la prima licitație în conformitate cu prevederile H. G. nr. 446/1999.

Durata concesionării este de 15 ani.

Caietul de sarcini și instrucțiunile se pot cumpăra de la sediul DSV Arad.

Locul unde poate fi studiată documentația privind organizarea și desfășurarea procedurii de concesionare este DSV a județului Arad, Calea Bodrogului nr. 22.

La licitație poate participa orice medic veterinar, persoană fizică sau juridică de drept privat română cu atestat de liberă practică, eliberat de Colegiul Medicilor Veterinari din România și cu avizul special eliberat de DSV județene și a municipiului București, în conformitate cu prevederile Ordinului M. A. A. nr. 19/1999.

Depunerea actelor pentru concesionare se va face până în data de 7.09.1999, ora 15,30, la sediul D. S. V. Arad, Calea Bodrogului nr. 22.

Relații suplimentare la sediul D.S.V. Arad, telefon 281925, 280760 int. 36.

(973810)

DIRECȚIA REGIONALĂ VAMALĂ ARAD

scoate la concurs 1 post de secretar-dactilograf I la Biroul Vamal Arad.

Informații suplimentare la sediul Direcției Regionale Vamale Arad, situat în str. Colonia UTA nr. 10.

(5224253)

S.C. SOCCON C-ȚII S.R.L. ARAD

ANGAJEAZĂ:

- maistru constructor
- inginer constructor - poate să fie stagiar

INFORMAȚII:

- Micălaca, str. Viorelelor nr. 1
- **Telefon 263275**

(973811)

PRIMĂRIA MUNICIPIULUI ARAD

ANUNȚĂ

Organizarea licitației publice pentru realizarea și exploatarea de indicatoare stradale în intravilan și montarea panourilor indicatoare la intrările în municipiu.

● **Licitația va avea loc în data de 14.09.1999, ora 10,00, la Primăria Arad, B-dul Revoluției nr. 75.**

● **Ofertele se vor depune la Primăria Arad**, cam. 5, Serviciul Relații cu publicul. Data limită pentru depunerea ofertelor este 13.09.1999, ora 14,00.

● **Caietele de sarcini** se pot cumpăra la prețul de 100.000 lei, de la Primăria Arad, Serviciul urbanism, cam. 12, tel. 281765, începând cu data de 30.08.1999.

PRIMAR
av. Valentin Paul Neamț

DIRECTOR
ing. Sorin Bondoc
ȘEF SERVICIU
arh. Radu Drăgan

(973813)

S.C. PARC S.A.

Consiliul de Administrație al SOC. COM. PARC SA ARAD, convoacă Adunarea Generală Extraordinară a Acționarilor la data de 07.09.1999, ora 12,00, la sediul societății.

ORDINEA DE ZI:

1. Analizarea și supunerea spre aprobare a următoarelor:
- cererea de oferta;
- criteriile de selecție a administratorilor și ponderea acestora;
- grila de evaluare a ofertelor;
- data și locul desfășurării concursului de selecție;
- desemnarea reprezentanților ce vor negocia și semna contractul de administrare.

2. Diverse.

DIRECTOR GENERAL
ing. Bujor Costan

(5224252)

Calitate europeană prin

INFOGO

Noi nu facem rabat CALITĂȚII !

Aparatură audio-video:
SONY, PHILIPS, PANASONIC

Produse electrocasnice:
MOULINEX, PHILIPS, TEFAL ROWENTA, WHIRLPOOL

Calculatoare în orice configurație

24 RATE lunare FĂRĂ AVANS!

Toate actele se fac în magazin

Garanție+service

str. Lucian Blaga, nr. 2-4
tel. 280175, 281800

DEPOZITUL CONSTRUCTION HOUSE

Arad, str. Pădurii nr. 49, tel.:254457

VINDE DIN STOC LA PREȚURI DE DEPOZIT!

❑UȘI METALICE (UȘI BLINDATE) ❑Tablă zincată ❑Oțel beton ❑P.C. ❑Placaj ❑PFL ❑PAL ❑BINALE (uși, ferestre - peste 20 modele) ❑Podele și lambriuri din brad ❑Parchet - fag ❑CAHLE TERACOTĂ (mecanice și manuale) ❑Cărămidă șamotă ❑ȚIGLĂ - Târnăveni ❑Plăci azbociment ❑Bitum ❑Carton asfaltat ❑Carbid ❑Electrozi

❒ Angajăm: ● Muncitori necalificați ● Vânzător la depozit materiale construcții

Ofertă specială:
- **MARMORĂ import**
- **RIGIPS import**
- **VATĂ MINERALĂ import**

VIZITÂND DEPOZITUL NOSTRU VĂ PUTEȚI CONSTRUI O CASĂ LA UN PREȚ ACCESIBIL

(570457)

MATRIMONIALE

Agenție Matrimonială caută TINERE și DOAMNE, vârsta 18-50 ani, pentru CĂSĂTORIE: AUSTRIA, ITALIA, SLOVENIA. Telefon 092.807.917, între orele 15-19. (25698)

VÂNZĂRI APARTAMENTE O CAMERA

Vând garsonieră, confort I, îmbunătățiri, et. II. Telefon 263832, 092.842.346. (25681)

Vând garsonieră, confort I, aranjată deosebit, parter, Micălaca zona 300, preț 10.900 DM. Telefon 412275. (25654)

Vând sau schimb garsonieră confort I, toate utilitățile, zonă ultracentrală, cu apartament 4 camere + diferență și una ușă nouă de 1 m din stejar. Telefon 252906. (25386)

Vând garsonieră confort I, gresie, faianță, Micălaca, str. Săvârșin bl. 173, sc. D, et. IV, ap. 50, 8.500 DM, negociabil. Telefon 092 994 310. (25393)

Vând garsonieră confort I, Miorița, bl. 230, et. II. Telefon 220132. (22219)

Vând garsonieră Grădiște, etaj III, confortabilă. Telefon 237065, seara. (23029)

Vând garsonieră confort I, îmbunătățită, Confecții, et. IV. Telefon 468645. (3038387)

Vând garsonieră, zona 200, Micălaca, et. II, 9.500 DM. Telefon 242991. (25597)

Vând ieftin garsonieră, confort III. Telefon 240992, orele 19-21. (25614)

Vând garsonieră, confort I, bl. 243. Telefon 259112. (25714)

Vând urgent apartament 1 cameră, central, et. I, preț 12.500 DM. Telefon 249806. (25726)

Vând urgent garsonieră, confort I, et. I, Micălaca, parchet, gresie faianță, 9.600 DM. Telefon 249806. (25726)

Vând urgent garsonieră, central, preț negociabil. Telefon 230927. (25844)

Vând apartament cu o cameră, zona Aurel Vlaicu. Telefon 094.786.354. (25859)

VÂNZĂRI APARTAMENTE DOUĂ CAMERE

Ocazie! Vând apartament 2 camere Vlaicu, 9.500 DM. Telefon 270856. (25510)

Vând apartament 2 camere, amenajat, mobilat, la cheie, stil occidental, str. Miron Costin, bloc 1, preț 46.000 DM negociabil. Telefon 094.122.434. (20377)

Vând apartament 2 camere, în Alfa. Telefon 275336. (25389)

Vând (schimb cu una cameră) apartament 2 camere, et. II, bl. 252, negociabil 22.000 DM. Telefon 262861, 411102. (25473)

Vând apartament Vlaicu, bl. Z.28, două camere. Telefon 211476. (25495)

Vând apartament 2 camere, central. Telefon 233272, după ora 16. (25514)

Vând apartament în casă, 2 camere, bucătărie, baie, gaz, grădină + 1 familie, zona UTA, informativ 18.000 DM. Telefon 249206, 092 294 842. (25529)

Vând apartament 2 camere, decomandat, ultracentral, zona Mini Maxi Plus. Telefon 094 776 723. (25570)

Vând apartament 2 camere, Vlaicu, bloc contorizat, 9.000 DM. Telefon 271897. (25609)

Vând apartament ultracentral, 2 camere, pentru birou firmă. Telefon 231554. (23206)

Vând apartament 2 camere, zonă centrală, la parter și etaj. Telefon 250209. (23243)

Vând apartament 2 camere, confort II, Aradul Nou, îmbunătățit. Telefon 288336. (25702)

Vând apartament 2 camere și 4 camere, zona UTA și Vlaicu. Telefon 249614, 275198. (25703)

Vând apartament 2 camere, et. I, Colonia UTA. Telefon 243797. (25709)

Vând apartament 2 camere, et. II, Podgoria, vizavi de catedrală. preț 26.000 DM. Telefon 092/397411. (25839)

Vând apartament 2 camere, Vlaicu, et. II. Telefon 24586*, 249871. (25849)

Vând la un preț extraordinar, apartament 2 camere, zonă centrală. Telefon 270872. (25856)

VÂNZĂRI APARTAMENTE TREI CAMERE

Vând apartament 3 camere, et. III, zona Podgoria. Telefon 057/237322. (25509)

Vând apartament în casă, central, 3 camere, pivniță mare, bun pentru privatizare. Telefon 233658, orele 15-18. (25611)

Vând apartament 3 camere, zona Polivalentă. Telefon 256329, preț 30.000 DM, negociabil. (25667)

Vând apartament 3 camere, decomandat, garaj, Alfa, bl. 52. Telefon 257525, 267988. (25643)

Vând apartament 3 camere, Alfa bl. 1, sc. B. ap. 5. Telefon 277844. (25635)

Vând apartament 3 camere, confort I, et. 9/10, Vlaicu, Stomatologie. Telefon 244145, 243669. (25685)

Vând ieftin apartament 3 camere, et. II, UTA. Telefon 253326. (23098)

Vând apartament 3 camere, Alfa, 16.500 DM, îmbunătățiri. Telefon 270856. (25510)

Vând apartament 3 camere, Vlaicu, Stomatologie, 15.000 DM. negociabil. Telefon 241800. (25684)

Vând apartament 3 camere, et. I, Micălaca, 19.500 DM. Telefon 262575. (25688)

Vând apartament 3 camere, confort II, Fortuna et. VII, 12.500 DM. Telefon 272299. (25722)

Vând apartament trei camere, bucătărie, baie, șpait, hol, posibil garaj. Telefon 282623, str. Paris nr. 3, raza Piața Arenei. (25725)

VÂNZĂRI APARTAMENTE PATRU-CINCI CAMERE

Vând (schimb) apartament 4 camere, Vlaicu, bl. Z-28, et. 8/8, îmbunătățit. Telefon 281215. (25887)

Vând apartament 5 camere, decomandate, îmbunătățit, et. IV, Micălaca, 18.500 DM. Telefon 259399. (25881)

Vând apartament 4 camere, et. III, Micălaca 500. Telefon 264060. (25533)

Vând apartament 4 camere, decomandate cu îmbunătățiri, zona 300 pe malul Mureșului + garaj autorizat. Telefon 259891. (25316)

Vând apartament 4 camere, zonă ultracentrală, parțial, îmbunătățit. Telefon 255133. (23243)

Vând apartament 4 camere, decomandat, îmbunătățit, et. I, Confecții, 14.000 DM, negociabil. Telefon 244515. (25704)

Vând apartament 4 camere în asociație, et. I, garaj, Romanilor, 75.000 DM. Telefon 249806. (25726)

VÂNZĂRI CASE

Vând VILĂ NOUĂ: 2 apartamente, intrări separate, trifazic, garaj, curte, grădină, încălzire proprie, posibilități multiple, accept variante. Telefon 285485; 092.607.568. (25507)

OCAZIE! Vând CASĂ NOUĂ, 5 camere, gaz, curent electric, apă, grădină 770 mp, bună pentru firmă sau de locuit, Arad, str. Griviței nr. 149A, preț 40.000 DM. Telefon 282538, 094 700 374. (25912)

Vând casă cu: gaz, grădină, apă trasă, canalizare, 500 mp, din cărămidă, semicentrală, ori schimb cu garsonieră (apartament cu una cameră) plus diferență. Informații telefon 285621. (25655)

Vând casă mare, confort occidental, încălzire proprie, grădină, singur în curte. Telefon 251042, 094.397.419.

Vând casă 4 camere, baie, bucătărie, încălzire centrală gaz metan, zonă centrală, Vladimirescu. Telefon 414207. (20632)

Vând casă nouă ne(mobilată), tot confortul, încălzire gaz, apă, trifazic, garaj dublu, Alcatel, satelit; preț 65.000 DM negociabil. Telefon 248548 sau 092.295.353. (23010)

Vând casă în Lipova str. N. Bălcescu nr. 22 cu curte comună. Telefon 245738. (5224880)

Vând casă mare, stil occidental, comuna Vladimirescu, str. Ștefan cel Mare nr. 41, preț 100.000 DM, negociabil. Telefon 267951. (25281)

Vând casă cu 3 camere, Iratoș nr. 370. Telefon 249506. (25492)

Vând casă mică cu grădină mare la Sâmpaul, nr. 272. (25493)

Vând casă mare, Cuvin nr. 3/2, magazii 120 mp, pivniță cu boltă 200 mp. cu posibilități privatizare, depozit vinuri, suprafață totală 2750 mp, acces din 2 străzi. Telefon 461205. (25502)

Vând casă Sânicolaul Mic, toate condițiile. Telefon 233822. (25494)

Vând casă, tot confortul, comuna Vladimirescu. Telefon 255981, 092 284 409. (25558)

Vând casă cu etaj, zonă centrală, avantaj deosebit, Telefon 283399, (25562)

Vând casă comuna Vladimirescu, str. Bisericii nr. 15. (25563)

Vând urgent casă Calea Timișorii, 20.000 DM, negociabil. Telefon 211028. (25571)

Vând casă nouă, tip vilă, suprafața construită 140 mp, garaj, apă, canal, încălzire centrală proprie pe gaz, cartier Subcetate, str. Radu de la Afumați nr. 26A. Informații după ora 19, telefon 280704, 092 344 816, 092 778 625. (25582)

Vând casă cu grădină mare, localitatea Zimand Cuz nr. 114. Telefon 233658, între orele 15-18. (25610)

Vând casă, grădină mare, Curtici. Telefon 464853, după ora 16. (25651)

Vând jumătate de casă, grădină, Grădiște, zonă bună. Telefon 094.88.00.18. (25657)

Vând urgent casă firmă sau locuit, zona Micălaca, preț 35.000 DM. negociabil. Telefon 256329. (25667)

Vând casă 2 camere, bucătărie, baie, grădină mică, dependințe, în Micălaca, str. Prutului nr. 20, pentru informații str. Abrud nr. 13. (25626,27)

Vând casă cu grădină și anexe, apă, gaz, cablu, telefon. Informații telefon 241431, Bujac. (25605)

Vând casă mare în Lipova, 35.000 DM. Telefon 561628. (25619)

Vând casă în Zimandul Nou, nr. 145. Telefon 277531. (25623)

Vând casă mare, zonă centrală, subsol, parter, etaj, pod amenajabil. Recomandări: sediu bancă, societăți de asigurări, centru de afaceri, sediu de companie importantă, hotel. etc. Telefon 092.295.320. (25601)

Vând casă în comuna Macea, mobilată, teren 1400 mp, cu toate anexele necesare. Informații Macea nr. 317. (25675)

Vând urgent casă, lângă Poliție, formată din 2 apartamente și 1 spațiu comercial, preț negociabil, 60.000 DM. Telefon 280832. (22065)

Vând casă în Pecica sau schimb cu apartament 2 camere, în Arad. Telefon 468628. (3038385)

Vând casă mare, în comuna Vladimirescu, preț negociabil. Telefon 250209. (23243)

Vând casă 2 camere, bucătărie, hol, apă în curte, gaz la poartă, zona Biserica Sârbească, 9.000 DM. negociabil. Telefon 283592. (25284)

Vând casă, două camere, bucătărie, baie, cămară alimente + anexe, încălzire centrală pe gaz, telefon, satelit, bună pentru mansardare. Informații telefon 286904, 256289. (25717)

Vând casă ocupabilă cu grădină, apă, gaz, Pârneava. Telefon 094.773.308. (25724)

Vând casă, Subcetate, str. Gladiator nr. 16, 38.000 DM, negociabil. (25710)

Vând casă în Pârneava, trei camere, dependințe, grădină, suprafață 1100 mp, posibilități gaz, canal, str. Gh. Doja nr. 185, ideal privatizare. (25689)

Vând urgent casă în curte, comună, 108 mp, gaz stradal, telefon, zona Biserica Sârbească, eventual schimb apartament la bloc, zonă bună, preț 19.500 DM. negociabil. Telefon 094.873.623; 284471. (25835)

Vând casă și loc de casă sau schimb cu garsonieră. Telefon 249946, ora 18. (25845)

Vând casă 3 camere, bucătărie, hol, baie, spait, garaj neterminat, curte și grădină, localitatea Fântânele nr. 392, vizibil până vineri sau telefon 030/2121069 Italia, Brescia. (25848)

Vând casă în localitatea Sântana str. Bistriței nr. 85. Informații telefon 462454. (5225482)

VÂNZĂRI SPAȚII

Vând convenabil COMPLEX motel - restaurant - bar, deosebit, zonă agrement. Telefon 094.568.882. (25338)

Vând firmă mixtă paste făinoase cu casă proprietate (3 camere + dependințe), hală mare de producție, 2 mașini de tăiței, 1 malaxor, site și rafturi pentru uscat, microbus înscris, gaz, telefon, apă, curent trifazic. Telefon 286333. (25265)

Vând Motel compus din ABC-bar, funcționabil și restaurant și spații de cazare 7 camere în curs de finalizare. Telefon 270312. (25375)

VÂNZĂRI TERENURI

Vând intravilan pentru construcție, str. Cincinat Pavelescu nr. 1, colț cu str. Gladiolelor (malul Mureșului). Informații telefon 286333. (25285)

Vând 10 ha teren agricol, Pecica, 800 DM. Telefon 468785. (3038386)

Vând intravilan pentru construcție str. Diaconu Coresi nr. 2 colț cu Gladiolelor (malul Mureșului). Telefon 286333. (25266)

Vând 1/2 ha teren în Dealul Viilor, Ineu, livadă, și cabană de lemn, preț informativ 1500 DM. Telefon 259742, după ora 17. (25641)

Vând vie în Dealul Viilor Ineu, rândul I. Telefon 512680. (2525414)

Vând urgent teren intravilan 1100 mp, str. Dimitrov. 70.000 DM. Telefon 249806. (25726)

VÂNZĂRI AUTO

Vând motocicletă de viteză Gilera 125 cc, înmatriculată, 6 viteze, răcire apă, 2.500 DM, negociabil, Telefon 094 159 594. (25906)

Vând urgent FORD SIERRA, înmatriculat persoană fizică, 2.000 cmc, an fabricație 1990, culoare roșie, stare foarte bună, preț convenabil. Telefon 092 529 611.

Vând remorcă 7 tone, stare ireproșabilă. Seleuș, telefon 206, după ora 20. (25888)

Vând convenabil Dacia 0 km, orice model, livrare imediată. Telefon 094.391.896. (22021)

Vând Dacii 0 km. Telefon 094.157.830; 246423. (23047)

Vând avantajos anvelope auto, folosite, în stare foarte bună. Telefon 563027; 259339, 262616. (5224868)

Vând Renault 21 Nevada, 1991 benzină, injecție, înscris recent. Telefon 094.698849. (25391)

Vând VW Passat combi, alb, 1600, benzină, 1988. Telefon 468613. (3038390)

Vând urgent Peugeot 305 GTX, închidere centralizată, geamuri electrice, genți aluminiu, persoană fizică, preț 3.600 DM, negociabil. Telefon 288451. (25573)

Vând VW Golf I Sport, stare foarte bună, preț 3.200 DM. Telefon 257881, orele 10-13. (25569)

Vând urgent Dacia 1310, an 93, în stare bună, preț 2.800 DM, negociabil. Telefon 094 143 554. (25585)

Vând Opel Kadett, înmatriculat non-profit, piese schimb, 2.000 DM. Telefon 210366, 094 245 572. (25604)

Vând Oltcit an 1991, 1.400 DM. Telefon 210366, 094 245 572. (25604)

Vând Dacia 1400, an de fabricație 1995. Telefon 466091. (25660)

Vând W Golf I, Diesel, înmatriculat, 4000 DM. Telefon 092.437.218. (25662)

Vând Mercedes 200, benzină, 1987, înmatriculat persoană fizică, 12.500 DM. Telefon 275717. (25669)

Vând Daihatsu Charade 1,3 benzină, 1996, Euro 2, 14.000 km, neînmatriculat, 7.500 DM. Telefon 275717. (25669)

Vând Dacia 1310, în stare foarte bună, an fabricație 1989, preț negociabil, 2100 DM. Informații telefon 244980, după ora 16, sau Șepreuș 181A. (25672)

Vând Dacia 1310, 1999, multiple îmbunătățiri, preț foarte avantajos. Telefon 094.206.599. (25638)

Vând microbus Toyota Diesel 8+1, din 1988, persoană fizică. Telefon 094.645.923. (25640)

Vând Cielo, cu toate extrasele sau la schimb, orice mașină, preț 8950 DM. Telefon 056/219869; 094.291.600. (25625)

Vând urgent Opel Vectra Turbo Diesel, intercole '95 cu toate extrasele. Telefon 056/219869; 094.291.600. (25625)

Vând Dacie 0 km, sau schimb cu una veche + diferență. Telefon 056/219869. (25625)

Vând Peugeot 305 Diesel, 1986, înmatriculat 4.100 DM. Telefon 092.458.101, 259532. (25619)

Vând Audi 100, înmatriculat persoană fizică, an 1980, stare de funcționare, preț 1400 DM, negociabil. Telefon 420224, 094.926.940. (5226727)

Vând mașină autoutilitară, Fiat Fiorino Diesel, consum 4 litri/100 km; talon Renault 18. Telefon 210012. (25601)

Vând Dacia 1310, stare foarte bună, an 1986, 2.700 DM, negociabil. Telefon 253830. (25683)

Vând Ford Sierra înmatriculat, 2.500 DM. Telefon 220853. (25522)

Vând Mercedes 300 Diesel-Cobra, an 1978, înmatriculat persoană fizică, preț negociabil. 4.700 DM. Telefon 259536, 094.527.045. (25696)

Vând Oltcit, an 1988, stare foarte bună. Telefon 094.834.010. (25707)

Vând Dacia papuc, Dacia 1310, CIV, taxe. Telefon 464027. (25708)

Vând Dacia 1310 reparație capitală, localitatea Almaș, telefon 224, preț 1600 DM. (5213461)

Vând ARO 320 camionetă, comuna Plescuta, telefon 148, familia Hord. (2513462)

Vând Dacia 1300, din 1981, localitatea Dieci nr. 74. Informații telefon 138. (2513464)

Vând multicar 3 tone în perfectă stare de funcționare, preț 15.000.000 lei, negociabil. Informații localitatea Craiva nr. 172, telefon 167. (5225415)

Vând tractor U-445 cu plug și remorcă. Informații localitatea Răpsig nr. 19, Cornea Pavel. (5225412)

Vând Volkswagen Golf 1,6 Diesel, 1988, prin dezmembrare. Telefon 513036. (5225411)

Vând autoturism Dacia, 1993, preț negociabil. Telefon 511320. (5225410)

Vând Mitsubishi Galant, an 1987, mortor 2400 injecție, benzină, prin dezmembrare. Telefon 417191. (25728)

Vând Dacia avariată cu CIV. Telefon 233907. (25833)

VÂnd Dacia Break, alb, 1992, stare bună, 3.000 DM, negociabil. Informații telefon 263698, 092.344.692. (25836)

Vând Renault 19 Turbo Diesel, 1994, multe extrase. Telefon 462590 și 094.773.365. (5225483)

Vând urgent Dacia 1300, an 1976. Telefon 277085. 092.848.587. (25860)

Vând Dacia 1300, an 1978, din Slovacia, stare excepțională. Informații telefon 092.485.823. (3718995)

Vând tractor U.650, disc, plug, 1994. Telefon 421072, Sebiș. (5226730)

VÂNZĂRI ELECTRO

Vând mașini spălat automate: Whirlpool, Indesit, model 1998, preț 3.000.000 lei. Telefon 270518. (25862)

Vând CONGELATOR CU SERTARE, COMBINĂ FRIG, FRIGIDER BOCH, garanție un an. Telefon 289667. (25453)

Vând MAȘINĂ AUTOMATĂ SPĂLAT BOCH, garanție un an. Telefon 274118. (25453)

Vând TV color Philips și mașină de spălat automată, nouă, cu 1 an garanție. Telefon 284604. (25523)

Vând diverse tipuri TV COLOR, preț 700.000 lei, garanție 6 luni. Telefon 244904, orele 9-17.(25681)

Vând avantajos TV color, videouri, receptoare satelit, microvele. Telefon 259339; 563027, 262616. (5224868)

Vând avantajos mașini de spălat automate Philips, Bosch, combine, lăzi frigorifice, congelatoare cu sertare, frigidere. Telefon 259339; 563027; 262616. (5224868)

Vând combină frigorifică, mare, 2 m înălțime și mică de 1,7 m, preț bun. Telefon 211491. (23235)

Vând congelator cu sertare, mare și mic. Telefon 211491. (23235)

Vând TV color stereo, teletext, telecomandă, preț convenabil. Telefon 211491. (23235)

Vând TV-uri color, stereo, teletext, telecomandă. Telefon 211028. (25571)

Vând (schimb cu diferență) telefon GSM Sony C1, absolut nou, (cutie, prospect, încărcător). Telefon 094.88.00.18. (25657)

Vând: MAȘINĂ AUTOMATĂ DE SPĂLAT, preț 100 DM; VITRINĂ FRIGORIFICĂ, CONGELATOR cu sertare, 500 lt; COMBINĂ FRIGORIFICĂ, TV COLOR, preț 80 DM; LADĂ FRIG, FRIGIDER. Telefon 275277. (20566)

Vând CÂNTARE ELECTRONICE și CASE MARCAT FISCALE conform legislației în vigoare (la 1.10.1999). Telefon 272727. (22874)

Vând diferite TELECOMENZI pentru televizor (155.000 lei), video, satelit, transformatoare linii. Telefon 092.368.868. (mp)

Vând diferite tipuri TELEVIZOARE COLOR mici și mari (100 modele), stereo, de la 900.000 lei. Telefon 211213; 094-161.486. (25830)

BURSA DE CALCULATOARE vinde CALCULATOARE 486 IBM de la 249 DM și imprimante noi, cu ace-150 DM. Telefon 274645. (25864)

VÂNZĂRI DIVERSE

Vând BOLȚARI termoizolatori 4 modele, pavele, borduri, etc. Telefon 245689. (20375)

Vând PLASĂ GARD zincată, orice dimensiuni, PLASĂ RABITZ și CUIE CONSTRUCȚII, str. Vrabiei nr. 4. Telefon 289997, 275701, 094.558.552. (10939, 22116)

Vând LEMNE FOC, tăiate, esență tare, orice cantitate. Telefon 276488.

Vând cazan țuică, nou, 170 litri. Telefon 094.698849. (25391)

Vând pavilion apicol populat, capacitate 36 familii, miere poliforă, familii albine. Telefon 257667 sau 094.917.920. (25268)

Vindem avantajos mobilier comercial (rafturi, pulturi, mese, birouri, etc), vitrine, dulapuri frigorifice, cântare electronice și normale, masă biliard. Informații telefon 281060. (25315)

Vând mobilier, fotolii, canapea, dulap, balansoar, ceasuri vechi. Telefon 250209. (23243)

Vând LEMNE FOC, tăiate, 155.000 lei/mc. Telefon 220853. (25522)

Vând calorifere fontă, toate tipurile, garanție totală de la 30.000 lei/elementul, str. P. Rareș nr. 77. Telefon 276859, 220659. (23178)

Vând EUROBOLȚARI TERMOIZOLANȚI cu garanție 300x250x200, 3.600 lei/bucata; 1 mc - 240.000 lei. Telefon 281491; 092.381.750. (23256)

Vând garaj metalic, proprietate. Telefon 247250. (25433)

Vând candelabru cristal și cuptor electric 4 ochiuri. Telefon 236501. ()25665)

Vând presă ulei, fabricată „Înfrățirea Oradea", preț negociabil. Telefon 243355. (25671)

Pătuț de copil, de vânzare. Telefon 286488. (25631)

Vând rochie mireasă 42 și TV color, telecomandă.Telefon 276913. (25632)

Vând garaj metalic demontabil. Telefon 233172, zilnic, după ora 19. (25606)

Vând urgent cuptor cu rotisor Mullinex și plită aragaz trei ochiuri, preț 150 DM și 350.000 lei. Telefon 289205, după ora 18. (25608)

Vând colțar + măsuță, stare excepțională, preț 3.000.000 lei, negociabil. Telefon 257246, orele 19-22. (25618)

(Continuare în pagina 15)

(Urmare din pagina 14)

Vând colțar extensibil, pătuț copii, cărucior rabatabil. Telefon 279441, 092.649.759. (25622)

Vând calorifere fontă de 600 cu 3 coloane. Telefon 279441, 092.649.759. (25622)

Vând aparat de cafea Faema 3 capuri, rotisor 16 pui. Telefon 210012. (25601)

Vând pian marca Berkszaszy. Informații telefon 251229. (25539)

Vând LEMNE FOC, tăiate, esență tare, 155.000 lei to/ mc. Telefon 277027. (22198)

Vând afacere rentabilă. Telefon 094/523312. (25519)

Vând 3000 acțiuni SIF banat Crișana, pian vienez Ferdinand Karl. Telefon 280037. (25699)

Vând dulap cu două uși și canapea extensibilă mică. Telefon 263352. (25711)

Vând repatriere de Arad. Telefon 092.448443. (25723)

Vând motor electric 4 KW.3000 ture cu masă, moară, pompă de apă 1 toi și 1/4 și circular. Informații str. Jiului nr. 10, Poltura. (25838)

Vând ouă de prepeliță cu instrucțiuni. Telefon 289966, 248064. (25840)

Vând aparat echilibrat roți, aragaz, boiler pe gaz, geam cu roletă 2-3 canate, biciclete, cărucior copii, praf de piatră, mașină de spălat automată. Telefon 271949. (25850)

Vând lemne de foc, tăiate. Telefon 276641. (25867)

Vând aparat sudură cu argon plus tub încărcat; vând mașină sifon suc plus tub încărcat. Informații Chisindia, nr. 168, telefon 177, familia Borlea. (5226728)

CUMPĂRĂRI DIVERSE

Cumpăr acțiuni: Arădeanca, Metalimpex, BAT, Cimvest, Astoria, Pincotas. Telefon 094.557.938. (25413)

CERERI ȘI OFERTE DE SERVICII

Angajez ÎNGRIJITOR ANIMALE, 24 din 24 h. Asigur cazare și masă. Telefon 094.795.546. (25658)

Caut ÎNGRIJITORI ANIMALE ce știu mulge. Telefon 286120. (25637)

SOCIETATE COMERCIALĂ profil alimentar angajează VÂNZĂTOARE. Informații telefon 094.206.599. (25639)

„SOTO MECAR" angajează MĂCELAR-TRANȘATOR", Arad, str. Piersicilor nr. 9. (25629)

„KANDIA", B-dul Revoluției nr. 78, Arad, angajează VÂNZĂTOARE. (25630)

Angajez VÂNZĂTOARE BAR. Telefon 270542, str. 6 Vânători nr. 77. (25633)

Angajăm CONFECȚIONERE mașiniste în localitatea Vladimirescu, str. Gării nr. 21. Informații la sediul firmei sau telefon 094.928.087. Condiții avantajoase pentru persoanele din Arad se asigură TRANSPORT. (25607)

Angajăm CONFECȚIONERE TEXTILE pentru mașini de cusut. Telefon 280405. (25612)

Angajăm BARMANĂ. Interviu la „LUCI-BAR", B-dul Revoluției nr. 71, orele 12-16. (25616)

Restaurantul „OLIMPIA" din NĂDAB-CHIȘINEU CRIȘ, angajează OSPĂTAR și BUCĂTAR. Telefon 241615, 521026. (25600)

„ORIZONT" angajează VÂNZĂTOARE-GESTIONARĂ. Telefon 280514, 280442. (25599)

SOCIETATE AGRICOLĂ „ȘOIMOȘANA" angajează ing. AGRONOM și CONTABIL ȘEF cu vechime minimă 5 ani. Informații telefon 562092 sau 561939. (5224886)

ÎNSCRIERI pentru ucenici-BUCĂTARI, anul I, la sediul Restaurantului INTERNAȚIONAL, zilnic, între orele 8-9, până la 01.09.1999. (25262)

„MANIVA" angajează CONFECȚIONERE și CONTROL INTERFAZIC; salarizare deosebită. Telefon 256935. (23103)

MASSIMO COM IMPEX firmă de producție încălțăminte, angajează MAȘINISTE calificate și ȘEFĂ de bandă. Informații telefon 270072 sau str. Ștefan Zarie nr. 65. (25305)

SC „MINI-MAXI" SRL angajează VÂNZĂTOARE cu experiență pentru magazinul din Arad, str. I. Antonescu bl. M 1-2, cu recomandare de la ultimul loc de muncă și cazier. Telefon 255986. (25461)

COMPANIE BRITANICĂ angajează PERSONAL în domeniul relații cu publicul. Vârsta 18-25 ani, cel puțin 12 clase, ținuta profesională obligatorie și aspectul fizic plăcut. Pentru relații sunați la telefon 210779. (25484)

Angajăm BRUTARI calificați și TINERI necalificați. Telefon 281228. (25721)

SC „JACKSON INT." SRL angajează două CONTABILE. Cerințe: studii de specialitate, operare PC, CIEL, C.V. recomandare. Interviu sâmbătă 28.08.1999, ora 10, la sediul firmei, EXPO MARKET JACKSON. Informații suplimentare la telefon 257300, interior 29. (25837)

Angajăm BRUTARI PATISERI. Salarizare deosebită. Telefon 286939, după ora 21. (25842)

Angajăm BARMANI-OSPĂTARI. (fete). Telefon 281074. (25852)

Angajăm ASISTENTĂ STOMATOLOGIE. Telefon 057/210073, cunoscătoare limba germană. (25855)

Angajăm VÂNZĂTOARE pentru depozit, program NON STOP. Telefon 094.555.251. (25872)

„AMIDOCO" angajează ZUGRAVI. Telefon 092.636.467. (25873)

PRESTĂRI SERVICII

SCOALA DE ȘOFERI „BELC", curs nou, categoriile B, C, E. Casa Sindicatelor, telefon 223004, 216570. (25439)

REPARĂM: aragaze, boilere, mașini spălat, microunde, instalații electrice. Telefon 270098. (25520)

REPAR la domiciliu: FRIGIDERE, CONGELATOARE, cu garanție. Telefon 094.257.151. (25886)

DIVERSE

PIERDUT acte pe numele STOICA și PENIȘOARĂ, recompensă. Telefon 092.569.897. (25615)

Se convoacă ADUNAREA GENERALĂ a ACȚIONARILOR de la Societatea Agricolă „I.R. ȘIRIANU" din ȘIRIA pentru, duminică 29.08.1999, ora 16, la Cămin. (25692)

COOPERATIVA DE CONSUM ALMAȘ scoate la licitație publică în 01.09.1999, ÎNCHIRIEREA brutăriei din comuna Dieci și BUFET din satul BROCNA. Alte informații la birou. (2513465)

SOLICIT urgent PROFESOARĂ limba GERMANĂ pentru curs intensiv. Telefon 094.577.914. (25718)

TURISM

„SEMO TRAVEL"
Agenție internațională, face excursii de excepție:
ISRAEL - 27 septembrie;
ITALIA, FRANȚA, SPANIA - 28 septembrie.
Telefon 057-256041, Bd. V. Milea nr. 11. (25935)

ATLASSIB

Efectuează zilnic transport de persoane în GERMANIA, AUSTRIA și FRANȚA, la prețuri accesibile cu autocare moderne.

NOU!!! ITALIA cu tranzit AUSTRIA, SUEDIA cu tranzit POLONIA și UNGARIA la BUDAPESTA.

IMPORTANT! Prin „ATLASSIB" puteți călători în toată EUROPA: BELGIA, OLANDA, DANEMARCA, FINLANDA, NORVEGIA, ANGLIA, SPANIA, PORTUGALIA.

Pentru grupuri organizate, închiriem autocare și microbuze moderne.

„ATLASSIB" efectuează servicii de mesagerie, asigurări medicale și cărți verzi.

Agențiile din centru: telefon 251871 și 252727 și AUTOGARĂ, telefon 270562.

VĂ AȘTEPTĂM, zilnic. (c. 17)

AGENȚIA DE TURISM „SEMO TOUR" ARAD
VĂ OFERĂ:
- excursie - FRANȚA 20 SEPTEMBRIE ȘI 5 OCTOMBRIE
- PREȚURI DE EXCEPȚIE la MAMAIA, NEPTUN, SATURN și EFORIE NORD.
-excursii lunare în EGIPT, ITALIA, SPANIA, GRECIA, ISRAEL, ANGLIA, MAROC, MAREA EGEE, AUSTRIA, FRANȚA; săptămânale în: DUBAI, CHINA și TUNISIA, THAILANDA , MEXIC, la prețuri fără concurență.
-excursii individuale în CROAȚIA și UNGARIA.
- bilete de odihnă și tratament la: FELIX, HERCULANE, OLĂNEȘTI POIANA BRAȘOV, VORONEȚ, VOINEASA. Informații telefon/ fax 057 - 283311, sau str. Eminescu nr. 13. VĂ AȘTEPTĂM! (c. 1000)

NOU!!! REDUCERI DE PREȚURI!

„Pletl"

vă oferă:
zilnic spre Germania
PASSAU - REGENSBURG - NÜRNBERG - HEILBRONN - STUTTGART - KARLSRUHE - HEIDELBERG - WÜRZBURG -FRANKFURT - MAINZ - GIESSEN.

SERVICII: călătorie în autocare noi, moderne; 2 bagaje gratuite; însoțitoare de bord; o masă caldă în Ungaria.

Informații și înscrieri la AGENȚIILE PLETL: ARAD, telefon 057-252291; LIPOVA, telefon 057-561377, telefon 057-563011; TIMIȘOARA, telefon 056-200119; LUGOJ, telefon 056-359651; REȘIȚA, telefon 055-224904. (c.)

SCHIMBURI

Schimb casă 4 camere, nou renovată, curte, grădină, vie, apă trasă, în Sântana, cu apartament 1-2 camere + garaj, în Arad. Telefon 094 923 361. (25589)

Schimb apartament 3 camere, parter, str. T. Vladimirescu cu: 2 camere, spațios, ultracentral, parter, et. I. Telefon 222224. (25642)

Schimb casă în comuna Apateu cu garsonieră în orașul Arad. Telefon 231085. (25591)

ÎNCHIRIERI

Caut să închiriez casă, apartament, garsonieră, în Lipova. Telefon 563027. (5224883)

Dau în chirie garsonieră mobilată, Micălaca. Telefon 232059, după ora 16. (25668)

Închiriez (vând) apartament 140 mp, 3 camere (deasupra la Corona), Revoluției nr. 44. Telefon 092.826.917; 241585. (25647)

Închiriez apartament 2 camere, zona 300, lunar 200 DM, plata anticipat 12 luni. Telefon 057/461.241; 094.827.809, după ora 22. (25648)

Ofer spre închiriere apartament 3 camere, central, Piața Pompierilor. Informații telefon 204911, interior 105. (25628)

Caut să închiriez apartament 2 camere, semimobilat, central, ofer 100 DM + cheltuielile, plata lunar. Telefon 094.555.075. (25617)

Ofer pentru închiriere apartament 3 camere, eventual studenți. Telefon 252360. (25621)

Închiriez garsonieră mobilată, numai tineri căsătoriți. Telefon 279039, orele 18-21. (25676)

Ofer spre închinere apartament (ne)mobilat. Telefon 210255. (22141)

Doresc să închiriez apartament mobilat, ofer 100-150 DM. Telefon 210555. (22141)

Ofer spre închiriere apartament 2 camere mobilat, parter, Romanilor. Telefon 094.397873. (25634)

Primesc elevă (studentă) în gazdă, ultracentral. Telefon 280037. (25699)

Dău în chirie locuință pentru o familie fără copii, 1 cameră, 1 bucătărie, 1 cămară alimente, 1 cămară lemne, apă, cablu și grădină, str. Zambilelor nr. 10, Gai. Telefon 271317. (25701)

Dau în chirie spațiu comercial perimetru central. Telefon 249614, 275198, 245642. (25703)

Închiriez apartament mobilat în Arad, zona Fortuna, neînbunătățit, 75 DM. Telefon 287, Beliu. (2525413)

Închiriez casă nouă cu etaj pentru sediu firmă, cabinet medical, birou notarial, etc. în Arad, str. Lăcrămioarelor nr. 11. Telefon 254139 sau 092.530301. (25720)

Ofer spre închiriere garsonieră confort I, mobilată. Telefon 233678. (25727)

Primesc fete în gazdă. Informații Aleea Azuga nr. 3, bl. D, ap. 7, Arad. (25843)

Închiriez apartament 2 camere, zona Aurel Vlaicu. Telefon 271949. (25850)

PIERDERI

Pierdut cod fiscal nr. R.8908648 aparținând firmei SC „LINEA ENNE" SRL eliberat de Administrația Financiară Arad. Îl declar nul. (25663)

Pierdut legitimație student pentru transport în comun, eliberată de U.M.F. Timișoara pe numele Moldovan Călin. O declar nulă. (25674)

Pierdut CARD eliberat de BCR pe numele Moldovan Călin. Îl declar nul. (25673)

Pierdut carnet șomaj nr. 22337 eliberat de DMPS Arad pe numele Lăcătușu Iluță. Îl declar nul. (25678)

Pierdut carnet șomaj nr. 54755 de DMPS Arad pe numele Mînzat Eugen. Îl declar nul. (25686)

Pierdut permis conducere motostivuitor eliberat de CPL Arad pe numele Ioja Iosif. Îl declar nul. (25713)

Pierdut autorizație de funcționare nr. 320694 eliberată de Consiliul Județean Arad la data de 20.02.1997, pentru A.F. DANY, localitatea Vidra nr. 38, comuna Vîrfurile. O declar nulă, (5213460)

Pierdut carnet șomaj pe numele Tosca Emil seria 8498/4, eliberat de DMPS Arad. Îl declar nul. (2513463)

Pierdut certificate de trezorerie cu seriile 062555, 0254358, 0254359, scadente la 24.08.1999, pe numele Radu Ion. Le declar nule. (25846)

† SERVICII FUNERARE †

SC „NOSFERATU" SRL,
str. Ghiba Birta nr. 26, telefon 270437; 094.554.874. Sprijinul de care aveți nevoie în momentele grele
NON - STOP
SERVICII FUNERARE COMPLETE.
SICRIE: diferite esențe și modele occidentale. RESPETE: pânză, mătase (seturi complete), voal. CRUCI: lemn și metal. ACCESORII: prosoape, batiste, panglică neagră, baticuri, mănere, lumânări, catafalc, sfesnice, steag de doliu. SERVICII: spălat, îmbălsămat, îmbrăcat, transport intern și internațional; ASIGURĂM colaci, colivă, coroane, jerbe, fotografii profesionale, fanfară; ORGANIZĂM pomeni; INTERMEDIEM gratuit obținerea actelor necesare înhumării. Ofertă brad: sicriu brad, respete, cruce - 750.000 lei. TRANSPORTUL SICRIULUI LA DOMICILIU, este GRATUIT!!!. Experiența noastră, este garanția dumneavoastră! (c)

POMPE FUNEBRE NON-STOP RO-STYL-COMPANY
FIRMĂ PRODUCĂTOARE DE SICRIE
str. M. Eminescu nr. 4, telefon 057-211929, 094.537.715; 094.558.712.
totul într-un singur loc, la preț de producător și calitate occidentală
*** ÎMBRACAT GRATUIT**
***ÎMBĂLSĂMAT-COSMETIZAT- pe timp de VARĂ, LA JUMĂTATE de PREȚ.**
***SICRIE 10 modele (400.000 lei-1.600.000 lei)**
*** LENJERIE deces- 7 modele (160.000 lei-600.000 lei)**
***CRUCI, LUMÂNĂRI...**
TRANSPORT în ARAD GRATUIT.
TRANSPORT GRATUIT la firmele de pompe funebre, pentru ca să puteți compara prețurile și calitatea. (c.)

† DECESE †

Cu adâncă și nemărginită durere anunțăm încetarea din viață după o scurtă și grea suferință a celui care a fost
conf. dr. ing.
RADU STOINESCU,
cadru didactic al Universității Politehnice Timișoara, membru fondator al Academiei Române de Robotică, om de aleasă ținută morală și științifică, iubit și stimat de toți cei cunoscuți. Ceremonialul înmormântării va avea loc la Cimitirul Eternitatea, joi, 26 august, ora, 15,30. Familia, în veci nemângâiată.

Cu nespusă durere în suflet anunțăm trecerea în neființă a dragului nostru tată,
TITA ION,
pensionar, VETERAN DE RĂZBOI, în vârstă de 89 ani. Înmormântarea va avea loc azi, 25 august 1999, ora 14, de la domiciliul din comuna LIVADA nr. 110. Familia îndoliată.

Familia Șiboteanu Gabi anunță decesul mamei lor
ȚIGU EUGENIA
în vârstă de 69 ani. Înmormântarea va avea loc azi, 25 august 1999, ora 14, la Cimitirul Pomenirea, unde este și depusă. Familia îndoliată.

† CONDOLEANȚE †

Lacrimi și flori pe mormântul iubitului nostru unchi
conf. dr. ing.
RADU STOINESCU.
Eternă recunoștință! Nepoții Stanca și Sorin Cordoș. (25886)

Pios omagiu celui ce a fost
conf. dr. ing.
RADU STOINESCU
și sincere condoleanțe familiilor îndurerate. Familia Cordoș Ionel. (25886)

Deplângem moartea fulgerătoare și neașteptată a bunului nostru vecin și prieten,
conf. dr. ing.
RADU STOINESCU
și transmitem sincere condoleanțe familiei îndoliate. Asociația de locatari str. Oituz nr. 1, Timișoara.

Biroul TVA din cadrul Administrației Financiare Arad transmite sincere condoleanțe colegei CRAȘOVAN MARIANA în tristul moment pricinuit de decesul mamei. Dumnezeu s-o odihnească! (25891)

Suntem alături de colega noastră CRAȘOVAN MARIANA și de familia ei în durerea pricinuită de decesul mamei. Sincere condoleanțe! Colegii din cadrul Administrației Financiare Arad, Serviciul Control Fiscal. (25892)

Mulțumim celor care au fost alături de noi în clipele grele ale despărțirii de cea care a fost
CRUCEAN LETIȚIA (BUNI),
mamă și bunică iubită. Familia îndoliată. (25858)

Din partea Secției Oncologie personalul și colegele sunt alături de ȘIBOTEANU GABI la pierderea mamei. Sincere condoleanțe. (25868)

Mulțumim pe această cale colectivului Secției Oncologie pentru dragostea, înțelegerea cu care m-au înconjurat. Familia ȘIBOTEANU GABI. (25869)

Suntem alături de familia ȘIBOTEANU la decesul mamei sale ȚIGU EUGENIA. Transmitem sincere condoleanțe. Familia Strâchinariu Nina și Teofil. (25870)

Cu durere în suflet fiica Carmen și nepotii Dinu, anunță pierderea mamei și bunicii
ȚIGU EUGENIA.
Dumnezeu s-o odihnească! (25871)

Consiliul de Conducere al ASOCIAȚIEI JUDEȚENE A HANDICAPAȚILOR LOCOMOTORI Arad este alături de familia DRAGA din Ineu, în greaua încercare pricinuită de pierderea celui care a fost coleg
DRAGA GHEORGHE.
Dumnezeu să-l odihnească! (25911)

Mulțumim celor care au încercat să ne consoleze la despărțirea de soțul, tatăl și bunicul plin de dăruire,
BIRIȘ GHEORGHE.
Mulțumim dr. Novacovici Dan, vecinilor, colegilor lui Viorel de la ASTRA Vagoane, prietenilor Carminei, rudelor din Arad și Curtici, foștilor vecini din Calea Aurel Vlaicu și din Drumul Curticiului, foștilor săi colegi de muncă, tuturor cunoscuților. Familia îndoliată. (25916)

† COMEMORĂRI †

Au trecut 40 de zile de când s-a stins din viață cea care a fost
dr. BORHA FELICIA.
Timpul nu o va șterge din inimile noastre. Parastasul va avea loc la Catedrala Ortodoxă Veche, joi, 26.08.1999, ora 12. Familia. (25729)

Azi, 25 august se împlinesc 2 ani de lacrimi de când a plecat dintre noi
MUREȘAN MILENTE.
Te vom plânge mereu: soția, fiul, nora, nepoata. (25719)

Povara durerii și a singurătății mă apasă tot mai greu; vei trăi mereu în inima mea și vei continua să fii acea rază de lumină care timp de 49 de ani a strălucit în viața mea, dragul meu soț, CIUMPILĂ FLORE, de la a cărui plecare se împlinește un an. Nu te voi uita niciodată și sunt sigură că de acolo de sus tu vei veghea asupra mea. Lacrimile mele se vor sfârși atunci când ne vom întâlni. Fie ca bunul Dumnezeu să aseze sufletul tău în locuri luminoase cu verdeață și de odihnă. Mereu îndurerată, soția IULIANA. (25933)

A plecat fulgerător dintre noi, tatăl nostru drag, CIUMPILĂ FLORE și azi, la trecerea unui an de la trista despărțire dorul nestins ne macină viața, durerea crește cu fiecare zi, nevoia de tine tată, o simțim în fiecare clipă. Vei rămâne mereu în sufletele noastre și cu drag ne vom aminti de tot ceea ce ne învățai. Copiii: Florica, Florin, Petru, Lumînița, Mărioara și Florin. „Pomenește, Doamne, pe cei ce întru nădejdea învierii și a vieții celei ce va să fie au adormit, părinți ai noștri." (25933)

In anul 1991
SATLINE
va oferea televiziunea prin cablu, o **fereastra** deschisa spre lume.
Acum va oferim si .....
fereastra

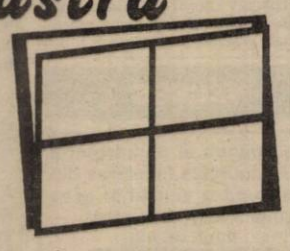

profile
TROCAL Germania

Producem si montam
usi si ferestre din PVC armat cu geam termopan
tel-fax 251461 ;094507211
Arad str, FELEACULUI Nr. 1

S.C. SUPERSEM S.A. Arad
sediul în Arad, şoseaua Timişoarei nr. 212,
anunţă organizarea concursului de selecţie a administratorului conform O.U.G. 49/1999 şi Normelor Metodologice aprobate prin H.G. nr 364/1999, completate cu dispoziţiile referitoare la administratori din Legea 31/1990, republicată. Candidaţii persoane fizice sau juridice, vor depune ofertele în plic sigilat până la data de 08.10.1999, ora 12, la sediul societăţii, serviciul contabilitate, domnull Maghici Gheorghe.
Societatea pune la dispoziţia candidaţilor documentele prevăzute la art. 8 din H.G. 364/1999, începând cu data de 06.04.1999.
În 15 zile de la expirarea perioadei de depunere a ofertelor comisia verifică, evaluează, punctează şi transmite candidaţilor rezultatele conform art. 15 din H.G. 364/1999.
Informaţii suplimentare se pot obţine la telefon 057/287691, domnul Maghici Gheorghe.

S. C. ROLAND PLUS S.R.L.
ARAD, STR. ANDREI ŞAGUNA NR. 38, TEL. 257323
VINDE:
- uşi metalice (uşi blindate) pentru apartamente;
- gresie, faianţă import Spania, Italia;
- parchet fag, stejar, carpen;
- calorifere de aluminiu import Italia;
- vopsele lavabile;
- aplice tavan;
- adeziv pentru gresie, faianţă;
- glet pentru perete.

Program: Luni - Vineri: 9 - 17; Sâmbătă: 9 - 12

Braun Group
Mondo Style

FERESTRE SI USI DIN PVC, PROFILE TROCAL
USI GLISANTE, PODELE LAMINATE, Germania
SISTEME DE USI PENTRU INTERIOR "RINGO" - Germania
FATADE SI PERETI CORTINA DIN ALUMINIU
FERESTRE SI USI DIN PROFILE CURBATE
JALUZELE VERTICALE, RULOURE, PERVAZURI, GEAM TERMOPAN, STICLA ORNAMENTALA, ANTIEFRACTIE

Sediul HENKEL executat de Mondo Style Bucuresti cu profile de aluminiu HUECK si PVC TROCAL
Proiectare • Executie • Montaj
Arad, P-ta Spitalului, Bl.1C, parter tel: 092 - 787.163
Timisoara, Calea Aradului, 87: tel: 056-200355, 200321
(659248)

SC „TAP-CON" SRL
Vinde:
- COLŢARE - CANAPELE - FOTOLII EXTENSIBILE din producţie proprie, tapiţate cu pluş SUA.
Preţuri cuprinse între: 3.355.000-3.843.000 lei
(TVA inclus, adaos comercial 0%)
Orar zilnic între orele 7,00-15,30, str. A Gutembrunn nr. 124; tel/fax: 286069.
(5224250)

S.C. ANNO S.R.L.
COMERCIALIZEAZĂ
ŢIGLE JAMINA - IMPORT UNGARIA,
modelele: Holland; Csabai; Tango; Csardas şi Keringö,
glazurate şi neglazurate, precum şi alte materiale aferente necesare construcţiilor.
INFORMAŢII: tel.-fax: 057-285333, str. Andrei Şaguna nr. 122
SOCIETATEA ASIGURĂ TRANSPORT GRATUIT PE RAZA MUNICIPIULUI ARAD.
(5224225)

Magazinul de vopsele TOTAL BAU
VINDE LA CELE MAI MICI PREŢURI VOPSELE, UNELTE ŞI ACCESORII DE VOPSIT DIN IMPORT
• vopsele lavabile pentru faţade şi interior, 800 nuanţe (DISZPERZIT TITAN, SUPRA-LUX, LIMIT, MODAKRIL)
• Vopsele pentru lemn şi metal - 1000 nuanţe
VAPOREX (soluţie pentru pereţi cu igrasie)
OFERTA LUNII :
vopsea lavabilă HERA 25 kg - 360.000 lei
Arad, str. Lucian Blaga nr. 19 (fost Miron Constantinescu)
TELEFON 210676; PROGRAM ZILNIC 8,30-16,30.
SÂMBĂTA 9,00-12,00
(658988)

ŞCOALA POSTLICEALĂ SANITARĂ „CHRISTIANA" ARAD
Calea Victoriei nr. 1-3, telefon: 057/281497
ANUNŢĂ
Şcolarizarea în anul şcolar 1999-2000 a următoarelor specializări:
- asistent medical generalist: 50 locuri
- asistent medical de ocrotire: 25 locuri
- asistent balneofizioterapie: 25 locuri

Înscrierile între 16 august-13 septembrie 1999.
Concursul de admitere se va susţine în data de 17 septembrie 1999 (test grilă).

LINFLEUR ROM
Anunţă
Organizarea, începând cu luna septembrie 1999, a cursului de calificare în meseria de mecanici maşini de cusut, în colaborare cu D. M.P. S. Arad.
Înscrierile se fac la sediul societăţii din Arad, str. Independenţei nr. 3, până cel târziu 9.09.1999.
Condiţii de înscriere:
- de preferinţă bărbaţi, cu stagiul militar satisfăcut
- şomeri şi neşomeri
- vârstă maximă 35 ani
- şcoala minimă 8 clase

Informaţii suplimentare la telefon: 289244.
(5224246)

BIROTICA
Leximig
Splaiul Gen. Gh. Magheru Bl. 329B (Micalaca)
Tel./Fax: 057/270111; 270100, Arad
- Tehnică de calcul - PC Garanţie 3 ani (compuface COMPUTERS) - Imprimante EPSON
- Copiatoare MINOLTA
- Seifuri
- Mobilier de birou
- Maşini de numărat bancnote
- Centrale telefonice SOLOMON

La prezentarea acestui cupon se va acorda o reducere de 5%, la comenzile ce depăşesc suma de 10.000.000 lei.

ANUNŢ PUBLICITAR
UNITATEA MILITARĂ 0556 ARAD
organizează la data de 14.09.1999 ora 12, la sediul său din str. Ceaikovschi nr. 2, licitaţie publică pentru vânzarea următoarelor bunuri:
- **ARO 10, preţul de pornire este de 12.068.742 lei**
- **DACIA 1310, preţul de pornire este de 13.406.200 lei**
- **DACIA 1310, preţul de pornire este de 12.617.600 lei**

Cota de participare ce nu se restituie este de 3% din valoarea bunurilor licitate.
Pentru bunurile de mai sus instituţiile publice pot trimite solicitări scrise pentru transmitere fără plată cu cel puţin 5 zile înainte de data licitaţiei.
Bunurile pot fi văzute la sediul unităţii începând cu data de 05.09.1999. În caz de neadjudecare licitaţia se repetă în datele de 21.09.1999 şi 28.09.1999 la aceeaşi oră şi în acelaşi loc.
RELAŢII SUPLIMENTARE SE POT OBŢINE LA TELEFON 270870, interior 115.
(5224251)

S.C. BODIMAR IMPEX S.R.L. ARAD
Tel. 057/270078; 270079
În incinta depozitului de lângă podul din Grădişte
vă oferim:
- ciment; var
- ipsos; aracet; glet; bitum; binale
- ciment autonivelator; plăci azbociment; plasă sârmă; rabitz; teracote; vopsea lavabilă; tencuială decorativă; vopsele ulei + accesorii
- plăci bituwell (5 culori - import Germania)
- plăci bituwell (transparente - clare - import Germania)
- plăci policarbonat (transparente import Germania)
- fibră de sticlă - transparentă (import Italia)
- plăci Knauf de 6; 9,5; 12,5; 15 mm normale, ignifugote şi pentru umezeală
- vată minerală 5 cm - 20 cm (import SUA)
- polistiren de 1 cm - 20 cm Espandat şi estrudat (import Elveţia) (anti igrasie -mucegai)
- vaporex (contra igrasiei)
- cărămidă de sticlă (gama Solaris) (12 modele - albe şi colorate)
- membrane bituminoase cu bitum aditivat flexibilitate la rece (-5 - 25° C)
- membrane bituminoase „akvalaine"
- folie protectoare sub ţiglă
- şindrilă bitumată
- parchet laminat - 6 sortimente (import Germania)
- lambriuri laminate - 29 nuanţe (import Germania)
- folie protectoare isopink (sub parchet) (import SUA)
- cărămidă horn
- mirelon (protecţie izolaţie pentru ţevi)
- jgheaburi şi burlane PVC (3 culori) cu rezistenţă la intemperii - 40 + 70° C
- pavaj curte borduri; pavaj marmură; granit
- tavane caserate
- geamuri velux
- cărămidă Poroton
- blocuri ceramice 5 sortimente (import Ungaria)
- BCA! Blocuri multicelulare; planşee modulare

Asigurăm transport pe raza judeţului Arad
S.C. BODIMAR IMPEX S.R.L.
Telefon: 270078; 270079
VINDE:
lemne şi cărbuni la depozitul din Grădişte, str. Ardealului nr. 2 (lângă pod)
Asigurăm transport pe raza judeţului.
(5224255)

BANCA ROMÂNĂ PENTRU DEZVOLTARE
GROUPE SOCIÉTÉ GÉNÉRALE
Sucursala Județeană ARAD
Bd. Revoluției nr. 5-7
Telefon 253280

ADEVĂRUL

COTIDIAN INDEPENDENT ARAD

Anul XI, nr. 2780

Joi, 26 august 1999 ● 16 pagini ● 1400 lei ● e-mail: adevarul@net.ro

WEST BANK

DOBÂNZI PRACTICATE LA DISPONIBILITĂȚI ȘI DEPOZITE ÎN LEI PERSOANE FIZICE ȘI JURIDICE începând cu data de 18.08.1999

1. Disponibilități la vedere 10%/an

Depozite	Persoane fizice Min. 500,0 mil lei	Persoane juridice min. 10,0 mil. lei
7 zile	-	42%
15 zile	-	45%
1 lună	58%	50%
2 luni	59%	51%
3 luni	60%	52%
6 luni	55%	55%
9 luni	55%	55%
1 an	55%	55%

BRAT
Publicație auditată în semestrul I 1998.
Tiraj mediu zilnic vândut: 35.948

ROMÂNIA ESTE IARAȘI LA RASCRUCE

"Elementele-cheie pentru anul în curs sunt restructurarea și privatizarea. Trebuie să neutralizăm găurile negre din economie – giganții industriali nerentabili – să le izolăm pentru a nu afecta partea sănătoasă a economiei. Nu-mi fac iluzii, vor fi toate tipurile de presiuni, din ce în ce mai accentuate, pe măsura apropierii alegerilor". Aceste fraze îi aparțin guvernatorului Băncii Naționale a României, Mugur Isărescu.

Ele nu au fost rostite recent, ca urmare a încheierii acordului cu FMI. Aceste cuvinte erau rostite în mai 1995, în fața unui ziarist de la prestigioasa publicație Financial Times. Concluzia ziaristului, după o analiză a situației economice a României, în primăvara anului 1995: în această țară, procesul de reformă a ajuns într-un moment crucial.

Guvernul de la București se putea lăuda cu o stabilitate macroeconomică – declinul producției fusese stopat, ba chiar se înregistra o creștere de 3-4 %, deprecierea leului fusese oprită, iar cabinetul tocmai aproba legea privatizării băncilor. Tot în acea primăvară, la presiunile FMI și după cîteva luni de tergiversări, Parlamentul aproba legea insolvabilității, așa cum fusese botezată legea falimentului. Erau așteptate faptele, în economia reală. Dacă ziaristul de la Financial Times ar reveni azi la București, el i-ar putea lua o declarație identică guvernatorului Băncii Naționale, iar concluzia sa ar putea fi aceeași: România se află în fața unui moment crucial. Privatizarea băncilor, pe care guvernul o promisese, în fața organismelor financiare internaționale, pentru 1994, a început abia în 1999. Cît despre problema coloșilor industriali, aceasta continuă să se afle și azi pe agenda guvernanților. Fondul Proprietății de Stat de-abia a selectat băncile internaționale de investiții ce ar urma să se ocupe de privatizarea unor coloși precum SIDEX sau Alro Slatina. Comtim, un fel de SIDEX al agriculturii, abia a fost lichidat în această primăvară. Condițiile impuse pentru derularea noului acord cu FMI prevăd o politică fermă de restructurare și privatizare, limitări ale creșterilor de salarii în sectorul de stat, politici de creditare restrictive, reducerea cheltuielilor publice. Cam ceea ce trebuia să se petreacă și în 1995.

(Continuare în pagina 5)

UN ARĂDEAN A DAT PESTE CAP SISTEMUL DE PENSII

Milioane de români au fost defavorizați de Decretul-Lege 68/1990 Petru Costea a demonstrat, prin Curtea Constituțională, neconstituționalitatea art. 2 din decretul cu pricina

Pag. 7

ÎN ARAD MAI EXISTĂ 5.000 DE LOCUINȚE NAȚIONALIZATE NEVÂNDUTE

Convorbire cu dl. AUREL DAMIAN, directorul S.C. RECONS S.A. Arad

Pag. 3

Aflat în vizită la Arad, Valeriu Tabără avertizează:

ACTUALII GUVERNANȚI LICHIDEAZĂ TOTUL ȘI NU RESTRUCTUREAZĂ NIMIC

Programul ASAL este un program de distrugere a agriculturii românești ◆ Proprietatea funciară fără tehnica aferentă este doar o povară ◆ România riscă să intre într-o catastrofă economică

Pag. 5

PREȚURI DECENTE la tâmplărie din ALUMINIU
SERGIU-GEANINA
Vă oferă
● Tâmplărie aluminiu din import și românești
● P.V.C. și geamuri termopan
● Rolete și jaluzele
Telefon: 279699; 092292559
Arad, Str. Voinicilor, Nr. 34.

CRIZA DE LA AGENȚIA BCR CURTICI

Un lung șir de procese civile și plângeri penale

pag. 7

FOTO: GL. MARIGNAT

Pregătiri, emoții, examene: anul școlar va începe de la 1 septembrie

pag. 4

Pe strada, în cartierul și în localitatea ta se întâmplă multe lucruri interesante. Vrei să le cunoști, vrei să afli tot ce se petrece în jurul tău. Vrei să știi ce fac, dar mai ales ce nu fac autoritățile locale, cum te reprezintă cei pe care i-ai ales, cum sunt cheltuiți banii tăi. Vrei să fii zilnic bine și corect informat? Ai nevoie de un ziar în care să găsești răspuns la întrebările care te frământă?

ABONEAZĂ-TE LA ADEVĂRUL

■ Pentru luna septembrie, prețul abonamentului este de numai 20.000 lei ■ Se pot face abonamente și pe următoarele trei, șase luni și un an ■ Abonații pot câștiga lunar 10 premii de fidelitate în valoare de o jumătate de milion de lei fiecare.

◆ La sfârșitul anului, abonaților le vor fi oferite premii speciale în valoare de zeci de milioane de lei.

Citește „ADEVĂRUL" - cotidianul care îți oferă, cu promptitudine, cele mai interesante și utile informații

UȘI ȘI FERESTRE DIN ALUMINIU ȘI P.V.C. GEAM TERMOPAN
ALGLASS
MOBILIER LA COMANDĂ
FIRME ȘI RECLAME
STR ROȘIORI 26
TEL/FAX/ 057/289053

S.C. FOX S.R.L.
Mari reduceri de prețuri
15.07-15.09
Str. Andrei Șaguna nr. 133
Tel: 281.482, 280.389

MOBIL VENEZIA
■ MOBILIER MODERN LA COMANDĂ
■ AMENAJĂRI SPAȚII COMERCIALE
■ MATERIALE IMPORT
■ CALITATE SUPERIOARĂ
STR. VIȘINULUI NR. 74
TEL: 057/224885
092/777361

CALENDAR

● Astăzi, Soarele răsare la ora 6 și 31 de minute și apune la ora 20 și 4 minute.

● Au trecut 238 de zile din acest an. Au mai rămas 127 de zile până în 2000!

● **Praznicul zilei: Biserica ortodoxă**: Sf. Mc. Adrian și Natalia; **Biserica romano-catolică**: Cezar de Arles; **Biserica greco-catolică:** Sf. Mc. Adrian și Natalia.

A venit BARZA!

La Arad: Ardelean Alin Sebastian, Rubani Lucian, Augustian Timothey, Monori Robert Șamu Kinga, Tănase Florena, Ban Manuela Sefora, Drăgan Darius Daniel, Ciuș Paula Alexandra, Mojic Claudiu și Lorena Maria.

La Sebiș: Ardelean Mădălina Roxana, Hârda Cristian Daniel.

HOROSCOP

Joi, 26 august

BERBECUL (21.03-20.04). Până în prezent norocul a fost de partea dumneavoastră, însă nu este bine să vă bazați numai pe el. Dacă veți greși, numai dumneavoastră va trebui să suportați consecințele.

TAURUL (21.04-20.05). Dacă doriți să aflați adevărul despre o persoană cunoscută, nu vă bazați pe afirmațiile altora, ci abordați-l pe cel în cauză. Veți avea parte de o surpriză plăcută!

GEMENII (21.05-20.06). Spuneți-vă părerea doar atunci când v-o cere cineva. Nu ascultați de sfaturile unei persoane mereu nemulțumite, pentru că veți ajunge ca ea.

RACUL (21.06-22.07). O problemă spinoasă o rezolvați numai cu ajutorul unei persoane influente, care știe să negocieze. Folosiți-vă de această ocazie pentru a vă mări cercul de cunoștințe.

LEUL (23.07-22.08). Nu vă enervați din cauza unor probleme minore, acceptați lucrurile așa cum sunt și nu încercați să schimbați nimic. Aveți nevoie doar de puțină odihnă.

MOCHETA
Arad, Piața Gării
Telefon 235221
Vinde și montează mochetă la prețuri cu o reducere de 10-20%

FECIOARA (23.08-22.09). Veți afla noutăți care vă vor înveseli. Pe deasupra, a sosit momentul să vă cumpărați un obiect pe care vi-l doriți de mult. Nu exagerați, totuși, cu cheltuielile!

BALANȚA (23.09-22.10). Străduiți-vă să faceți totul cât mai bine, deoarece Fortuna va fi alături de dumneavoastră. În dragoste însă, dacă nu o să aveți răbdare, puteți avea noroc cu carul!

SCORPIONUL (23.10-21.11). Aveți foarte multe probleme de rezolvat, încât este imposibil să le duceți la bun sfârșit singur, fără să apelați la ajutorul altor persoane. Din păcate, altă soluție nu există.

SĂGETĂTORUL (22.11-21.12). Relația bună pe care o aveți cu consoarta vă dă un sentiment de siguranță. Deci, nu vă lăsați influențat de alții.

CAPRICORNUL (22.12-19.01). Chiar dacă un lucru nu vă reușește de la început, nu cedați. Aveți grijă ce și mai ales unde vorbiți, pentru că vorbele dumneavoastră ar putea ajunge la urechea unor persoane rău intentionate.

VĂRSĂTORUL (20.01-19.02). Trebuie să munciți mai mult pentru a avea succes. Deși nu vă convine să recunoașteți, unii colegi au idei mai bune ca ale dumneavoastră.

PEȘTII (20.02-20.03). Ați scăpat situația de sub control și ați intrat în panică. Judecați limpede ceea ce aveți de făcut. Cu calm și tact, veți trece peste problemele ivite.

UTILITARE

● PIEȚE, TÂRGURI

Astăzi, este zi de piață agroalimentară la Curtici, Sebiș, Bata, Cermei, Zădăreni, Ghioroc, Săvârșin, Secusigiu, Sântana, Târnova, Zăbrani, Zerind. Tot astăzi au loc târguri săptămânale la Curtici, Sebiș, Cermei, Săvârșin, Secusigiu, Zerind.

Mâine, se desfășoară târguri săptămânale la Ineu, Șepreuș, Șimand.

● FARMACIA DE SERVICIU

În noaptea de joi spre vineri este de serviciu, cu program non-stop, farmacia **„Cristiana"**, Calea Timișorii nr. 36, telefon 287057.

Farmacia **„Crai Nou Alfa"**, situată la parterul blocului 68, cartierul Alfa, telefon **277644** și **„Noua Farmacie"**, strada Andrei Șaguna nr. 15, telefon **948**, sunt de serviciu cu program non-stop.

● CONSULTAȚII ȘI TRATAMENTE CU PROGRAM NON-STOP

Cabinetul „Apollonia", situat la parterul blocului din spatele Casei Albe (zona Gării), str. Miron Costin nr. 13, sc. A, ap. 1, tel. 251225, efectuează tratamente injectabile (intramuscular și intravenos), aerosoli, E.K.G., ecografie și analize laborator.

● CABINET STOMATOLOGIC

Cabinet stomatologic privat, Bd. Revoluției nr. 62 (vizavi de Biserica Roșie), telefon **256665**, deschis zilnic între orele 8,00-12,00 și 14,00-20,00, iar sâmbătă și duminică între orele 9,00-21,00.

● ÎNTRERUPERI DE CURENT

În municipiu: Joi: Cartier Micălaca Bl. 361, S.C. Californ SRL. Cartier Micălaca Bl. 532, 533, 534, 568, 569, 570, 571, 572, 573. **Vineri:** Balastiera Micălaca.

În județ nu sunt programate întreruperi de curent.

VREMEA

Vremea va fi predominant frumoasă, răcoroasă noaptea și dimineața. După-amiaza, la munte, izolat se vor semnala averse de ploaie însoțite de descărcări electrice și ușoare intensificări de vânt. Dimineața, se va semnala ceață în zonele joase.

Temperaturi maxime: 24 la 27°C . Temperaturi minime: 9 la 12° C.

Meteorolog
DANA GĂVRUȚĂ

SĂRBĂTOARE LA DIECI

Consiliul Local din comuna Dieci organizează sâmbătă, 28 august, sărbătorirea a 560 de ani de la atestarea documentară a localității, 210 ani de la înființarea școlii și 120 ani de la înființarea corului bisericesc.

În program sunt cuprinse: slujbe religioase cu Parastas pentru pomenirea celor trecuți în eternitate, dezvelirea și sfințirea plăcilor comemorative, lansarea cărții „Din istoria comunei Dieci" a preotului Pavel Vesa, spectacol artistic cu participarea corurilor din Dieci și Aradul Nou, a fanfarelor ortodoxe și baptistă din localitate; a corului Emil Monția și a artiștilor Laza Cnezevici și Luminița Baboi, acompaniați de formația Ionică Luca.

În atenția membrilor sindicatului Federației veterinarilor arădeni

La solicitarea unor membri ai sindicatului Direcției Sanitar Veterinare a județului Arad, medici și tehnicieni veterinari, conducerea acesteia convoacă marți 31 august a.c., la ora 10, la sediul filialei Pasteur pe toți membrii de sindicat pentru a discuta măsurile ce vor fi luate ca urmare a problemelor apărute privind salarizarea personalului sanitar-veterinar.

Lider sindical
DR. SORIN TUDOR

SE AȘTEAPTĂ O NOUĂ MAJORARE A BILETELOR LA TRANSPORTUL ÎN COMUN

Majorarea cu 10,4% a tarifelor la transportul în comun a intrat în vigoare. Până la o nouă majorare, care nu-i exclus să se petreacă peste vreo câteva săptămâni din cauza recentei creșteri a prețului carburanților, vă prezentăm noile tarife instituite de Compania de Transport Public Arad (CTPA).

Astfel, o călătorie cu tramvaiul în municipiu a ajuns la 1.800 lei, un abonament pe o linie - 52.000 lei, pe două linii - 83.500 lei, pe toate liniile - 120.500 lei, iar unul săptămânal pe o linie - 18.000 lei. O călătorie Arad - Ghioroc a crescut de la 7.100 la 7.800 lei.

Pe rutele preorășenești (la autobuze) prețurile sunt: Arad - Aluniș - 7.200 lei, Arad - Horea - 5.500 lei, iar Arad -Zimand - 3.900 lei.

În ceea ce privește reparațiile la linii care se efectuează în Aradul Nou, dl. Petru Cuvineanu, directorul adjunct al CTPA ne-a mai informat că în câteva zile acestea vor fi finalizate. „De sâmbătă sper să se circule normal", a apreciat dl. Cuvineanu.

Până atunci, în orele în care se lucrează la linii, călătorii pot circula între Piața Romană și Podul Traian cu tramvaiul, iar între Gara Aradul Nou și Podul Traian, cu autobuzul.

Dacă sâmbătă cei care locuiesc în zona Traian-Aradul Nou pot circula cu tramvaiele, locuitorii ce doresc să ajungă în aceeași zi între Podgoria și UTA cu tramvaiul, nu o vor putea face, cel puțin între orele 8,00 și 16,00, deoarece se vor efectua lucrări de reparații la Podgoria. Între orele 8,00-16,00, călătorii pot folosi autobuzele CTPA.

N. OPREAN

DOCTORUL VETERINAR DIN ZĂRAND, CERCETAT PENTRU FOLOASE NECUVENITE

Aruncați în brațele primăriilor care i-au primit ca pe o belea pentru bugetele goale, medicii veterinari, unii dintre ei neplătiți de luni de zile, nu au fost uitați de Poliție. Medicul veterinar din Zărand, Uncruț Nicolae este cercetat de polițiștii din Chișineu Criș pentru primire de foloase necuvenite, comunică Biroul de presă al IPJ Arad. El ar fi primit pentru îndeplinirea atribuțiilor de serviciu (castrarea animalelor în speță) sume de bani cuprinse între 20.000 și 90.000 lei, menționează sursa citată. Luîndu-i pe rând poate se va rezolva și problema lor!

CINEMATOGRAFE

Dacia: După faptă și răsplată (SUA) 9,30; 11,45; 14; 16; 18; 20
Mureșul: Cum să devii newyorkez (SUA) 10; 12; 14; 16; 18
Arta: Gorila Joe (SUA) 15; 17; 19
Sala mică: Întâlnire cu Joe Black (SUA) 15; 18
Grădina de vară: Gorila Joe (SUA) 21,00
Progresul: 007 și imperiul zilei de mâine (SUA) 18,00

AU PLECAT DINTRE NOI

✝ Kristof Iosif (1935); Ract Raul Dorin (1999); Urzică Floare (1916); Misarăș Ioan (1916); Ardelean Ioan (1921).

ANUNȚ

Filiala ARAD a Asociației Cadrelor Militare în Rezervă și Retragere din Serviciul Român de Informații convoacă pe toți membrii în ziua de vineri, 27 august 1999, orele 13,00, în sala mare de ședință a Inspectoratului Județean de Poliție Arad.

Comitetul Filialei

„ADEVĂRUL" VĂ ASCULTĂ

La telefonul dimineții, 280944, între orele 9,00 - 12,00

Grada Gheorghe, Str. Dornei „La intersecția străzilor Dornei cu Mucius Scaevola, au fost înlocuite liniile de tramvai. După înlocuire, carosabilul nu a mai fost refăcut, mașinile abia pot trece. De ce nu urmăresc cei din primărie cum se finalizează lucrările pentru care au eliberat avize?". **Bună întrebare! Sperăm să nu rămână retorică!**

Redactor de serviciu,
Ș.P.

ADUNARE GENERALĂ

Asociația Națională Împotriva Corupției Filiala Arad, anunță membrii și simpatizanții că vineri 27.08.99, orele16,00 are loc Adunarea generală în sala mică a Casei Sindicatelor (Pădurice).

DIRECȚIA REGIONALĂ DE POȘTĂ TIMIȘOARA

B-dul Revoluției nr. 2

Organizează în fiecare zi de vineri, de la ora 10,00, la sediu, vânzarea prin licitație publică deschisă a două autovehicule, tip ARO 320 și DACIA 1304.

Relațiile privind autovehiculele și condițiile de participare se pot obține la telefon 056/199416 și 056/191999 Servicul Mijloace Tehnice.

DIRECTOR,
Ec. Popescu Corneliu

„PREGĂTIREA PROFESORILOR"

Ieri, la **Casa Corpului Didactic din Arad** s-a desfășurat, sub genericul „Pregătirea profesorilor", un seminar condus de profesorii **Otilia Păcurari** (Liceul Moise Nicoară) și dr. **Dorin Herlo** (Liceul Economic). Auditoriul a fost format din 30 de cadre didactice (învățători și profesori) adunați de pe toată raza județului. **„Programul a fost lansat anul trecut în luna iunie de către Ministerul Educației Naționale"**, ne spunea directorul C.C.D. Arad - **Nicolae Pellgrini**. La rândul lor, cei 30 de profesori vor organiza stagii zonale pentru cadrele profesorale și învățătorii din zonă. Temele seminarului de ieri au fost: **„Tehnici de lucru într-un seminar interactiv", „Individualizarea predării prin cunoașterea inteligențelor multiple"** și **„Redactarea de planuri de seminarii".**

O. BULZAN

ADEVĂRUL
COTIDIAN INDEPENDENT ARAD
Editor: S.c. ADEVĂRUL s.r.l. Arad
● COD FISCAL R 1681938 ● COD SICOMEX 19.604 ● CERTIFICAT J 02/1886 din 31 X 1991 ● COD SIRUES 020956601 ● ISSN 1220 - 7489

Redacția și administrația: 2900 Arad, Bd. Revoluției nr. 81. **Telefoane:** SECRETARIAT - **281802**, fax **280655, 280625**; ADMINISTRAȚIE - CONTABILITATE- **281797**; MICA PUBLICITATE - **210775**. MAREA PUBLICITATE - **280904**; CLUBUL PRESEI - **280989.**

Consiliul de administrație: DOREL ZĂVOIANU (președinte) **telefon 281802, 280625**; ȘTEFAN TABUIA (vicepreședinte) **telefon 210776**; MIRCEA CONTRAȘ (redactor-șef) **telefon 281802, 280854**; NICU COJOCARU (director comercial) **telefon 280904**; DOREL BARBU (contabil–șef) **telefon 281797.**

Colegiul de redacție: MIRCEA CONTRAȘ (redactor-șef); AUREL DARIE (secretar general de redacție) **telefon 281802, 280854**; MIRCEA DORGOȘAN (șef secție actualități); telefon 281855; 280003; IOAN IERCAN (șef secție politică), telefon 280943; DORU SAVA (șef secție social-economic), telefon **281738**; VASILE FILIP (șef secție cultură-învățământ), telefon **281855**; 280003; ALEXANDRU CHEBELEU (șef secție sport), telefon 281701; SORIN GHILEA (șef secție tineret) **telefon 281855**, 280003; MARCEL CANCIU (șef secție foto), telefon **280943**; NICU COJOCARU (șef secție publicitate) telefon/fax: **280904.**

Tiparul executat la Imprimeria S.C. MEDIAGRAF S.A. ARAD, str. Feleacului F.N., telefon 250902, fax 250920.

CURSUL VALUTAR*

– VALORI ÎNREGISTRATE IERI, 25 AUGUST 1999

Denumirea valutei	BNR	BCR		BRD		BIR		Banca Agricolă		Banca Transilvania		Bursa neagră	
		C	V	C	V	C	V	C	V	C	V	C	V
Dolar	16146	16075	16200	16030	16130	15780	16150	16000	16140	15765	16160	15900	16000
Marca germană	8620	8558	8798	8546	8686	8450	8700	8500	8730	8450	8750	8550	8600

Echipa de serviciu
IOAN TULEU
-secretar de redacție.
Bianca Felea, Adela Homorâceanu, Ioan Leac, Dina Rujan, Ramona Vidulescu
– tehnoredactare computerizată.
Ioana Frățilă, Doina Jurcă, Aurica Telcian Daniel Vizitiu
– corectură.

Ca să povestească două site-uri pe Internet,

CONSILIERUL COMERCIAL AL AMBASADEI MARII BRITANII A FOST LA ARAD

Ieri, s-a aflat la Arad consilierul comercial al Ambasadei Marii Britanii la București, Flaviu Popa. În cursul dimineții, acesta s-a întâlnit la Camera de Comerț, Industrie și Agricultură Arad cu reprezentanți ai unor firme arădene care au relații cu firme britanice sau care doresc să colaboreze cu firme englezești.

În mare parte, activitatea secțiunii comerciale a Ambasadei Marii Britanii este îndreptată spre identificarea distribuitorilor pentru exporturile din Marea Britanie. Din păcate, România nu reprezintă o piață care să sară în ochii exportatorilor englezi, spune Popa. „De multe ori, partenerul român așteaptă ca cel britanic să inițieze o colaborare, și asta nu e prea bine. Comparativ cu alte țări, relațiile româno-britanice sunt destul de slabe", a dăugat consilierul.

În județul Arad, Marea Britanie e prezentă cu doar 13 participări în societăți arădene, ocupând abia locul 15 în clasamentul participării străine. „Partea britanică este un partener serios. Avem un investitor major britanic, Lucas. În ierarhia exporturilor și în cea a importurilor din județul Arad, Marea Britanie e pe locul 6", a spus Lucian Palcău, vicepreședintele C.C.I.A., prezent la întâlnire.

Pentru dezvoltarea relațiilor economice dintre firmele britanice și cele românești, Ambasada a înființat un site pe Internet, care conține date despre peste 50.000 de exportatori din Marea Britanie, domeniile lor de activitate etc. Din cele spuse de domnul consilier s-a desprins ideea că pentru a-și alege un partener britanic, o firmă românească n-are decât să acceseze site-ul respectiv.

La fel stau lucrurile și pentru firmele românești interesate în a participa la reconstrucția provinciei Kosovo, și în general a lugoslaviei. Tot pe un site sunt firme britanice care își oferă serviciile în acest sens. Firmele românești le pot contacta (la adresa http: /www.brittrade.com./Kosovo/index.html) pentru colaborări de genul antreprenor (firma britanică) - subantreprenor (cea românească).

Ne-a suprins faptul că dl. consilier Popa a refuzat să vorbească cu presa, motivând că a fost sancționat fiindcă a răspuns o dată ziariștilor și nu mai dorește încă o sancțiune! Fără comentarii.

GERLINDE KNAP
Foto: **AL. MARIANUȚ**

Flaviu Popa (în dreapta imaginii) se așteaptă ca firmele românești să-și găsească parteneri britanici navigând pe Internet.

DOI ARDELENI-DESPRE EMINESCU

La editura „Viața arădeană" a văzut lumina tiparului, în aceste zile, cartea „Doi ardeleni despre Mihai Eminescu, Vasile Goldiș și Elie Miron Cristea", semnată de Gheorghe Șora și Iulian Pușcă.

Volumul, apărut în condiții grafice deosebite, are o prefață semnată de Prea Sfinția Sa dr. Timotei Seviciu, Episcop al Aradului, Ienopolei și Hunedoarei, avertisment de Eugen Amion și postfață de Cornel Udrea.

TÂRGUL CODRENILOR DE LA VĂSOAIA

Primăria comunei Chisindia și Direcția Agricolă organizează duminică, 29 august, orele 11,00, serbarea populară tradițională **Târgul codrenilor de la Văsoaia**. Participă ansamblul folcloric **„Doina Mureșului"** al Casei de Cultură a Județului Arad, formația de dansuri din Buteni, soliști vocali și instrumentiști.

OLI. B.

„ADEVĂRUL" SPONSORIZEAZĂ ROMTELECOM-UL

Direcția de Telecomunicații Arad; Biroul Relații Publice

Nr. 212/14187/25.08.1999

Către Redacția ziarului „Adevărul"

Vă facem cunoscut, în vederea informării cititorilor, următorul anunț:

Direcția de Telecomunicații Arad vă informează că datorită unor lucrări de înlocuire și modernizare a rețelei telefonice existente, **în perioada 25.08-30.08.1999 nu vor funcționa posturile telefonice ale abonaților de pe strada Ghiba Birta și P-ța Spitalului, blocurile 3 și H, afectând astfel un număr de 115 abonați.**

Ne cerem scuze pentru neplăcerile provocate și vă mulțumim pentru înțelegere.

Menționăm că anunțul de mai sus este doar pentru informarea publicului, deci nu va face obiectul unei facturări ulterioare.

DIRECTOR COMERCIAL
Ing. CIOCA DAN

P.S. Manifestând înțelegere față de greutățile financiare prin care, probabil, trece ROMTELECOM-ul (deși nu ne explicăm cum directorii instituției găsesc miliarde de lei pentru modernizarea birourilor și sediilor instituției, dar nu dispun de câteva zeci de mii de lei pentru a-și informa abonații) redacția „Adevărul" a hotărât să sponsorizeze apariția acestui anunț în paginile ziarului. Din respect față de cititori, din respect față de abonații ROMTELECOM...

POLIȚIA, PE SCURT

STRĂINI În perioada analizată, lucrătorii de poliție rutieră au acționat pentru prevenirea și combaterea încălcărilor actelor normative la regimul circulației pe drumurile publice de către cetățenii străini (în mod deosebit a tirurilor), fiind verificate un număr de 19 persoane din asemenea categorie, au fost asancționați pentru diferite fapte un număr de 9 din care un număr de 5 pentru nerespectarea vitezei legale admise iar 4 pentru nerespectarea culorii semaforului electric.

RUTIERE În puncte fixe și pe trasee, au fost testate și verificate 3.683 autovehicule în trafic, s-au reținut 13 certificate de înmatriculare pentru defecțiuni tehnice, au fost aplicate 236 amenzi pentru încălcarea Legii circulației, în valoare de 19.640.000 lei, s-au ridicat în vederea suspendării 9 permise de conducere, din care două pentru conducere sub influența băuturilor alcoolice, respectiv Stan Viorel, din Arad, cu autoturismul AR-02-CRD; Kappandi Lajos, (AR-02-FTY); ambii din Arad.

SANCȚIUNI În total, s-au constatat 310 încălcări ale diferitelor acte normative, sancționate cu amenzi în valoare de 22.640.000 lei.

Au fost constatate și un număr de 24 infracțiuni.

COMISARII GĂRZII FINANCIARE, ÎN ACȚIUNE

Țigări... fără timbru

Pornind de la unele sesizări, Comisarii Gărzii Financiare au solicitat de la Parchetul de pe lângă Judecătoria Arad autorizație de percheziție pentru domiciliul lui Gaga Ioan, din Arad, Bd. Revoluției nr. 10.

Împreună cu reprezentanți de la Poliția Economică, comisarii Gărzii financiare au găsit în garajul amintitului imobil: 57 cartușe țigarete Luky Strike, 67 cartușe Kent și 24 de cartușe Royal Club. Nici unul dintre pachetele de țigări nu erau marcate. Din declarația dată de proprietar, a rezultat că marfa fusese aprovizionată din magazinele duty-free din zonă și era destinată comercializării ulterioare prin A. F. GAGA. Pentru țigările în cauză nu au putut fi prezentat nici un fel de documente legale de proveniență.

Țigările au fost confiscate în totalitate. Pe deasupra a fost aplicată o amendă contravențională de 50.000.000 lei.

Cazul a fost preluat de poliție.

D. L.

ALO, AMBULANȚA!

■ În urmă cu o zi, A.I., 79 de ani, a fost găsit decedat la domiciliu.

Marți seara Serviciul de ambulanță, a fost solicitat pentru trei cazuri mai deosebite:

■ La ora 19,50 H.C., 66 ani, din Arad a suferit un traumatism prin cădere de la înălțime, plăci contuze genunchi.

■ În jurul orei 22, F.T., un tânăr de 19 ani, a fost transportat de urgență din gară, la secția chirurgie a Spitalului județean, datorită unui traumatism toracic.

■ W. M., 27 ani, a fost transportat la spital cu traumatism cranio cerebral deschis.

M. MICAN

La Vânători,

RUFELE SE SPALĂ ÎN FAMILIE ȘI SE CLĂTESC ÎN PUBLIC

Pe Suzana Kopka am întâlnit-o clătind rufe la una din fântânile arteziene din satul Vânători. Am intrat în vorbă cu femeia ca să aflăm de ce preferă să limpezească hainele în plină stradă. Zadarnic. Suzana Kopka nu știa să ne vorbească decât în limba ei. Adică în ungurește. Așadar, prin translator, am aflat că la Vânători, gospodinele își spală rufele acasă și vin la „artezie" doar să le clătească. Inclusiv covoarelor li se aplică aceeași practică: acasă spălate, la „artezie" limpezite. Femeile bat drumul cu hainele până la una din intersecții, ca să nu se obosească să tragă apa din fântână.

TEODORA MATICA
Foto: **ȘTEFAN MATYAȘ**

Rufele se clătesc în stradă

MĂSURI PRIVATE DE LIBERTATE

În urma măsurilor specifice întreprinse, au fost identificați și sunt cercetați în stare de reținere, comunică Biroul de presă al IPJ Arad, KOVACS ARNOLD, de 17 ani, din Peregu Mare, fără ocupație și antecedente penale, autorul furtului comis în noaptea de 28/29.07.a.c. când a pătruns în locuința lui Handula Tibor, din Pecica, de unde a sustras o bicicletă și bunuri în valoare de 1.600.000 lei. Sus-numitul urmează a fi prezentat Parchetului; VALKO IOAN, de 19 ani, din Grăniceri, care împreună cu o altă persoană, în noaptea de 29/30.05.a.c. a pătruns în magazinul S.C. „CHARLY" SRL din Arad, de unde a sustras bunuri în valoare de 12.000.000 lei. Împotriva autorului, Parchetul a emis mandat de arestare preventivă pe timp de 5 zile.

Accident mortal

O ELEVĂ DE 12 ANI ȘI-A PIERDUT VIAȚA LA VOIEVODENI

În 24.08.a.c., orele 17,00 pe raza localității Voievodeni, comuna Bîrsa, POENAR VASILE, de 25 ani, din Târnova, județul Arad, conducător auto la S.C. „TOMATE PROD" SRL Ineu, în timp ce conducea microbuzul proprietatea firmei având numărul de înmatriculare AR-01-CNR, a surprins și accidentat mortal pe minora ARDELEAN ALINA-VALENTINA, de 12 ani. Fetița, elevă la Școala Generală din Bîrsa, se angajase în traversarea șoselei, printr-un loc nepermis și fără să se asigure, comunică Poliția.

ÎN ARAD MAI EXISTĂ 5.000 DE LOCUINȚE NAȚIONALIZATE NEVÂNDUTE

Convorbire cu dl. AUREL DAMIAN, directorul S.C. RECONS SA Arad

– Domnule director, încă multă lume are unele nedumeriri legate de noile chirii, în special în ceea ce privește calcularea lor, dar și altele legate de aplicarea Ordonanței 40.

– Să auzim.

– Mai întâi, n-ar strica să reamintiți care este așa-zisul tarif de bază folosit la calcularea chiriei, pentru că se vorbește de tot felul de tarife „fluctuante"...

– Tariful de bază este unul singur și el este limpede stipulat în Ordonanța 40: pentru suprafața locuibilă, adică pentru camerele de locuit, tariful este de 2.000 lei/mp, în vreme ce pentru celelalte suprafețe, respectiv pentru antreu, tindă, bucătărie, cămară, baie, WC - tariful de bază pe metru pătrat este de 800 lei, iar pentru spălătorii, uscătorii, boxe, terase - tariful de bază este de 450 de lei/mp.

– Aceste tarife de bază se reduc totuși în anumite condiții...

– Exact, aceste anumite condiții fiind: camere situate la subsol, demisol sau mansardă, unde tariful de bază se reduce cu 15%, sau locuințe lipsite de instalații de apă, canal, curent electric - ori de unele din acestea - sau locuințe constituite din materiale de construcții inferioare, locuințe la care tariful de bază se reduce cu 10%. Ce ar mai trebui spus la acest capitol este faptul că, chiria nu poate depăși 25% din venitul net lunar pe familie, în cazul în care venitul mediu net lunar pe membru de familie nu depășește salariul mediu net lunar pe economie. Să nu uit însă ceva: este bine să se știe că această prevedere nu se aplică în cazul chiriilor pentru curți și grădini, tarifele rămânând aici cele cunoscute: 50 lei/mp în comune, 75 lei/mp în orașe și 100 de lei/mp în Arad. Și încă un lucru: și aici, ca și în cazul locuințelor, chiriile se diferențiază pe categorii de localități și pe zone, diferențiere realizată prin coeficienții prevăzuți în Ordonanță.

– Și acum, v-am ruga să vorbim puțin despre coeficienții care se aplică la chiria de bază, coeficienți pe care mulți nu-i înțeleg...

– Pentru început, aș reaminti acești coeficienți care se aplică în funcție de zona în care se află locuința. Astfel, pentru zona A - zona centrală - coeficientul este de 3,5, pentru zona B - 2,5, pentru zona C - 2 și pentru zona D - 1,5. Cum se aplică ei este simplu: după ce s-a obținut totalul chiriei, în funcție de categoria de suprafață a locuinței (suprafața locuibilă, dependințe), acesta se înmulțește cu coeficientul corespunzător. Bunăoară, dacă la o locuință din zona centrală rezultă, după calculele de mai sus, o chirie de 100.000 de lei, aceasta se înmulțește mai apoi cu unul din cei 4 coeficienți, în cazul nostru cu 3,5, ceea ce dă, în final, o chirie de 350.000 de lei pe lună.

– E clar. Și acum alte câteva întrebări foarte arzătoare spicuite din scrisorile primite la redacție. Prima: în Arad se mai aplică Legea 112/1995, Legea caselor naționalizate?

– Se aplică, de ce să nu se aplice, ce, a fost ea cumva abrogată?

– Nu, dar cu tevatura din ultima vreme nu mai știi ce să crezi. Apropo, câte locuințe naționalizate s-au vândut în Arad conform Legii 112?

– Circa 7.000 din cele 12.000 existente.

– Spuneți-ne, că se discuta în fel și chip, câte din aceste 12.000 de locuințe sunt vile „acaparate" de nomenclaturiști?

– Glumiți? Nici una, toate sunt, de fapt majoritatea, apartamente în blocuri - restul fiind locuințe în case vechi, obișnuite. Din păcate, o anume situație (București) - și acolo nereprezentativă - a fost generalizată din motive politice la nivelul întregii țări.

– Asta cam așa e. Dar, în sfârșit, bine că, cel puțin în privința Aradului lucrurile sunt lămurite. O altă întrebare legată tot de aplicarea Legii 112: Curțile și grădinile nu se vând odată cu casa?

– Nu, legea introducând aici o prevedere foarte curioasă și care ne-a dat și ne dă multă bătaie de cap. Mai exact, potrivit Legii 112, se vinde casa și terenul aferent, prin teren aferent înțelegându-se doar terenul pe care se află casa.

– Ce absurditate! Și curtea cui revine?

– Dacă în privința vânzării grădinilor lucrurile mai pot fi discutate, în mod normal, în privința curților nu văd ce s-ar mai putea discuta, ele trebuind să poată fi cumpărate odată cu casa.

– Trebuia, dar câte nu se întâmplă pe dos în țatra asta? Parcă această prevedere este singura dată aiurea în cei 10 ani de „democrație" românească?

MIRCEA DORGOȘAN
Foto: **MARCEL CANCIU**

CAMERA DEPUTAȚILOR A ADOPTAT LEGEA CASELOR NAȚIONALIZATE

Camera Deputaților a adoptat, miercuri, în absența PDSR, PRM și PUNR, legea caselor naționalizate.

Legea a fost adoptată cu 198 de voturi "pentru", aparținînd deputaților din coaliție și celor din ApR. În favoarea legii a votat și deputatul independent aparținînd PNR Constantin Drumen. Împotriva proiectului de lege au votat patru deputați UFD, Valentin Iliescu (PUNR) și Corneliu Ciontu (PRM).

La vot au participat și miniștrii Valeriu Stoica, Traian Remeș și Radu Berceanu.

Legea caselor naționalizate urmează să fie dezbătută de Senat, în sesiunea ordinară.

CERERILE DE RETROCEDARE SE DEPUN ÎN TERMEN DE ȘASE LUNI DE LA INTRAREA ÎN VIGOARE A LEGII

Ministrul Justiției, Valeriu Stoica a declarat, miercuri, după ce Camera Deputaților a adoptat pe articole proiectul de lege privind restituirea imobilelor naționalizate, că cel mai important lucru pe care trebuie să-l înțeleagă foștii proprietari este că, în termen de șase luni de la intrarea în vigoare a legii, ei trebuie să-și prezinte cererile.

"Dacă nu o fac în acest termen, nu li se mai oferă această posibilitate", a spus Valeriu Stoica.

El a arătat că una dintre "inovațiile" legii este reducerea lanțului birocratic, în sensul că foștii proprietari adresează cererea de restituire direct actualilor deținători ai imobilelor revendicate.

Ministrul Justiției a mai spus că, atunci cînd nu este posibilă restituirea în natură, foștii proprietari pot opta pentru despăgubiri bănești.

Potrivit lui Stoica, proiectul de lege inițiat de Guvern consolidează drepturile chiriașilor. În opinia ministrului Justiției, acest proiect de lege reprezintă "rezultatul eforturilor uriașe ale partidelor din coaliție" și chiar ale opoziției. El a apreciat că elaborarea acestui proiect de lege s-a făcut într-un timp îndelungat, după "ani de zile de negocieri și consultări".

ANUL ȘCOLAR VA ÎNCEPE LA 1 SEPTEMBRIE

Anul școlar va începe la 1 septembrie, la nivelul întregii țări, conform Comunicatului semnat, miercuri, de ministrul Educației, Andrei Marga, deși ministrul Sănătății, Hajdu Gabor, a cerut, în aceeași zi, ca deschiderea cursurilor să fie amînată în cel puțin șase județe, din cauza epidemiei de meningită.

"Pînă la această oră nu există o recomandare scrisă imperativă din partea autorităților sanitare de amînare a anului școlar", se afirmă în comunicatul Ministerului Educației Naționale (MEN). În replică, Mircea Popa, director general în Ministerul Sănătății (MS) a declarat pentru MEDIAFAX că Hajdu Gabor "și-a asumat răspunderea să semneze un ordin prin care se amînă începerea anului școlar în șase județe", cu precizarea că, de la caz la caz, Direcțiile de Sănătate Publică vor decide, pînă sîmbătă, 28 august, eventuale amînări și în alte județe. Această decizie a fost comunicată printr-o notă Ministerului Educației, în cursul zilei de miercuri.

Mircea Popa a mai spus că, de la declanșarea epidemiei de meningită, care a înregistrat pînă în prezent aproape 3.300 de cazuri, dintre care majoritatea o reprezintă copiii și adolescenții, MS a comunicat permanent MEN informațiile privind evoluția acestui fenomen.

Cele șase județe pentru care ministrul Sănătății a cerut amînarea începerii anului școlar sunt cele în care există cel mai mare număr de îmbolnăviri: Suceava, Iași, Botoșani, Bacău, Neamț și Constanța.

În comunicatul semnat de Andrei Marga se afirmă că "nu există nici o delimitare clară, pe județe, între elevii implicați și restul populației, nici o precizare univocă privind cauza meningitei" și că "a rămas o incoerență în abordarea sanitară a problemei".

"În județele în care Direcția Sanitară respectivă recomandă, în scris, amînarea începerii anului școlar, inspectoratele școlare sunt autorizate (...) să ia decizia în consecință", precizează comunicatul MEN. Inspectoratele din județele Iași, Botoșani și Suceava au anunțat deja decizia de amînare a deschiderii anului școlar.

Inspectoratele și direcțiunile unităților școlare trebuie să întreprindă măsurile necesare pentru igienizarea școlilor, "depistarea elevilor atinși de epidemie și îndrumarea acestora spre medic", se mai spune în comunicat.

SENATORII DIN COMISIA JURIDICĂ AU DECIS CA RETROCEDAREA PĂDURILOR SĂ SE FACĂ ÎN LIMITA A 10 HECTARE DE FAMILIE

Comisia juridică din Senat a acceptat, miercuri, reconstituirea dreptului de proprietate asupra pădurilor și pășunilor pînă în limita a zece hectare de familie, spre deosebire de Camera Deputaților, care a propus reconstituirea în limita a zece hectare de autor.

Modificarea acestui articol din legea privind retrocedarea terenurilor agricole și a pădurilor a fost acceptată la propunerea PDSR. Un alt amendament al PDSR referitor la retrocedarea a 5 hectare de pădure a fost respins cu patru voturi "împotrivă" și trei "pentru".

Senatorii PDSR au spus că legea trebuie să opereze cu un criteriu unic și anume cel al reconstituirii dreptului de proprietate pe familie.

Senatorii din Comisia juridică au decis, marți, că retrocedarea terenurilor agricole trebuie să se facă în limita a 50 de hectare de familie, spre deosebire de varianta Camerei, care prevedea restituirea a 50 de hectare de autor. Membrii Comisiei juridice și-au dat seama că acest criteriu al restituirii pentru familie crează confuzii, pentru că intervine imposibilitatea reconstituirii concomitente a dreptului de proprietate pentru soț soție.

Comisia juridică urmează să găsească o soluție la această problemă, la sfîrșitul dezbaterii legii inițiate de țărănistul Vasile Lupu.

C. M. DE ATLETISM DE LA SEVILLA

În capitala Andaluziei, Sevilla, continuă întrecerile Campionatului Mondial de atletism. Marți seară, au fost programate nu mai puțin de șase finale, dintre care una, cea de aruncarea ciocanului, a revenit sportivei române Mihaela Melinte, cu 75.20 metri. La triplusalt am așteptat cu interes evoluțiile sportivelor noastre Adelina Gavrilă și Cristina Nicolau. Din păcate, prima nu a intrat nici în finala de opt, terminând pe locul 11, iar a doua s-a clasat pe locul opt, cu 14.38 metri. Proba a revenit grecoaicei Tsiamita Paraskevi, cu 14.88 metri.

1500 m bărbați a fost o cursă splendidă, câștigată în final de marocanul El Guerrouj, în 3.27.65.

Cea mai spectaculoasă finală a fost cea de 800 m femei, acolo unde patru sportive aspirau la aurul mondial. S-a impus Ludmila Formanova (Cehia), în 1.56.68, urmată la doar câteva sutimi de secundă de Maria Mutola (Mozambic) și Svetlana Masterkova (Rusia).

Cea mai mare surpriză am înregistrat-o la aruncarea discului bărbați, acolo unde câștigătorul a fost nescontat, americanul Anthony Washington reușind, cu 69.08 metri, să stabilească și un record al competiției.

Ultima finală a zilei a fost cea de 10.000 de metri în care s-a impus, conform „calculelor hârtiei", etiopianul Haile Gabriselassie.

Am consemnat, în ultima cursă de marți, calificarea facilă în finala probei de 5000 de metri, a Gabrielei Szabo, aceasta câștigând fără probleme prima semifinală.

LEO SFÂRA

SPECIALIȘTI DANEZI VOR INSTRUI FERMIERII ARĂDENI

Azi și mâine, doi specialiști danezi în probleme legate de forme asociative în agricultură vor instrui 15 fermieri arădeni din cadrul Asociației fermierilor din România, filiala Arad. La conferința de presă de ieri, organizată cu această ocazie de Oficiul județean de Consultanță în Agricultură Arad, la hotelul „Astoria", au participat Lars Emborg și Jes Biering, specialiștii danezi care vor ține cursul de instruire, Mircea Nicoschi, președintele Asociației fermierilor din România, iar din conducerea OJCA Arad au fost prezenți Gheorghe Alexa și Leonard Zoriti.

„Instruirea are două obiective principale. În primul rând instruirea liderilor de grup ai fermierilor în așa fel încât în viitor să fie capabili să conducă proiecte legate de problemele fermierilor. „În al doilea rând; ne vom ocupa de instruirea fermierilor aleși în organizațiile profesionale din care fac parte", a precizat Lars Emborg. Despre toate acestea, dar și despre alte probleme legate de agricultura românească, văzute și comentate de danezi, vă vom informa în pagina de Agricultură a ziarului nostru.

FLORIN TRUȚ

JOI, 26 AUGUST 1999

TVR 1

7,00 Matinal național
9,30 Matineu de vacanță
11,00 TVR Cluj-Napoca
12,00 TVR Info
12,05 TVR Iași
13,00 TVR Timișoara
14,00 TVR Info
14,10 Santa Barbara - rel.
15,00 Atletism, C.M. de la Sevilla, rel.
16,00 Convietuiri - magazin
17,00 Vatra cântecelor noastre
17,30 O familie ciudată - s.
18,00 Fotbal: **Maardu Levadia - Steaua București**, în direct
20,00 Jurnal * Meteo * Sport
20,30 Festivalul Mamaia '99, în direct
22,40 Jurnalul de noapte
22,50 Reflecții rutiere
22,55 Atletism, C.M. de la Sevilla, în direct
23,55 Pariul trio
0,00 Festivalul Mamaia '99, în direct

TVR 2

7,00 TVM * Tele-matinal
8,00 Desene animate
8,50 Tip-top, mini-top - rel.
10,15 Limbi străine - rel.
10,40 O familie ciudată - rel.
11,10 Star Trek Generația următoare - s.
12,10 Ecranizări Mircea Eliade: **Amnezie** - II
13,10 Dragostea contează - s.
14,00 Emisiune în limba germană
15,00 Rebelul - s.
16,00 Grecia - s.
16,45 Santa Barbara - s.
17,30 Impact
18,00 Nimic sfânt - s.
18,45 Știri bancare
19,00 Pentru dvs., doamnă!
20,00 Atletism, C.M. de la Sevilla, în direct
22,45 Modesty Blaise - comedie, Anglia, 1965
0,40 TVM * Mesager

PRO TV

7,00 Bună dimineața, Pro TV e al tău!
10,00 Tânăr și neliniștit - rel.
10,45 În numele fiului - rel.
12,30 Newsradio - ep. 23
13,00 Știrile Pro TV * O propoziție pe zi
13,10 Liga spionilor - rel.
14,40 Monștrii - ep. 43
15,00 Familia Bundy - 159
15,30 Strengărița - ep. 88
16,15 Tânăr și neliniștit - ep. 819
17,00 Știrile Pro TV * O propoziție pe zi
17,40 Fotbal: **Dinamo - Mondercange**, în direct
19,30 Știrile Pro TV
20,30 Melrose Place - ep. 140
21,30 Mercenarii - ep. 30
22,25 Știrile Pro TV
22,30 Prietenii tăi - ep. 80
23,00 Millennium-ep. 39
0,00 Știrile Pro TV * Profit * O propoziție pe zi
0,30 Convertirea fetelor - comedie, SUA, 1982

TV ACASĂ

7,00 Lanțurile iubirii - rel.
7,45 Preciosa - rel.
8,30 Căsuța poveștilor - rel.
9,15 Înger sălbatic - s.
10,00 Celeste se întoarce - rel.
11,00 Viața noastră - rel.
11,45 Dragoste și putere - rel.
12,30 Milady - rel.
13,30 Maria - s.
14,15 Cerul de fier - rel.
16,00 Preciosa - s.
17,00 Celeste se întoarce - s.
18,00 Dragoste și putere - s.
18,45 Înapoi în viitor - des. anim.
19,30 Viața noastră - s.
20,15 Înger sălbatic - s.
21,05 Concursul „Stai Acasă!"
21,15 Lanțurile iubirii - s.
22,10 Milady - s.
23,00 Perry Mason: O iubire pierdută - acțiune/polițist, SUA, 1987

ANTENA 1

7,00 Știri
7,10 Cafea cu parfum de femeie - s.
8,00 Cutia cu jucării
10,50 Știri
11,00 Kelly - ep. 22
11,30 Aventuri în junglă - ep. 15
12,00 Tropical Heat - s.
13,00 Știrile amiezii
13,15 Viitorul începe azi - s.
14,00 Esmeralda - s.
15,00 Ape liniștite - s.
16,00 Zodiac
16,10 Luz Maria - ep. 70
17,00 Știri
17,25 Salutări... Vouă!
17,25 Elena, viața mea - ep. 16, 17
19,00 Observator
19,55 Salutări... Vouă!
20,00 Răsturnare de situație - acțiune, SUA, 1996
21,45 Brigada mobilă
22,15 Observator
22,45 Minutul Zero
23,10 Salutări... Vouă!
23,15 Profetul - acțiune, SUA, 1998
0,10 Sprijinul - dramă, SUA, 1988

PRIMA TV

7,00 Trăiește vara cu Nadine - rel.
8,00 Dimineața pe plajă
12,00 Karaoke show - rel.
13,00 Pretutindeni cu tine - rel.
14,00 Nimeni nu e perfect - s.
15,00 Jerry Springer talk-show
16,00 Pretutindeni cu tine - s.
17,00 Trăiește vara cu Nadine
18,00 Focus * Sport * Meteo
19,00 Mandat pentru crimă - acțiune, coproducție, 1990
20,30 Apel de urgență
20,50 Real TV
21,00 Karaoke Show
22,30 Show-ul de noapte
0,00 Focus
0,30 Fotografii ucigașe - dramă, SUA, 1988

TELE 7 ABC

7,10 Bună dimineața, România
9,00 Lou Grant - rel.
10,00 Știri
10,30 Dintre sute de ziare - rel.
11,10 Derrick - rel.
12,15 Reporter Tele 7 - rel.
12,45 24 din 24 - rel.
13,15 Drumuri printre amintiri
14,00 Medici la datorie - s.
15,00 Știri
15,15 Post Meridian
16,30 O singură viață - ep. 192
17,30 Documentar
18,00 Știri
18,10 Lou Grant - ep. 42
18,55 Pariul Trio
19,00 Secția de poliție - ep. 39
19,55 Loto
20,00 Actualitatea Tele 7
20,30 Documentar
21,00 Dintre sute de ziare
21,55 Pariul Trio
22,00 Linia întâi
23,00 Derrick - ep. 65
0,00 Știri
0,15 Ora H

TV ARAD

7,00 Știri
7,10 Cafea cu parfum de femeie - ep. 284, 285
8,00 Știri TVA - rel.
8,30 Divertisment - rel.
10,00 Emisiune în lb. bulgară - rel.
10,20 Anunțuri - rel.
10,30 Divertisment
10,50 Știri
11,00 Kelly - ep. 22
11,30 Aventuri în junglă - ep. 15
12,00 Tropical Heat - ep. 37
13,00 Știrile amiezii
13,15 Viitorul începe azi - ep. 14
14,00 Esmeralda - ep. 96
15,00 Ape liniștite - ep. 104
16,00 Zodiac
16,10 Luz Maria - ep. 70
17,00 Știri
17,20 Salutări... Vouă!
17,25 Divertisment
18,20 Anunțuri
18,30 Știri TVA
19,00 Observator
20,00 Fiți cu ochii pe noi
21,30 Anunțuri
21,45 Știri TVA -rel.
22,15 Observator
În continuare program identic cu cel al Antenei 1

TV INTERSAT

8,55 Deschiderea programului
9,00 Intersat Music
9,30 După șoc - film
11,00 Știrile Intersat
11,30 Echipa de șoc
12,00 Solo - film
12,00 Radical Power
12,30 Intersat Music
12,45 Sărutul de la miezul nopții - film
14,15 Provocarea naturii
14,45 Safari
15,15 Desene animate
15,45 Joia bănățeană
17,45 Emisiune în lb. germană
18,45 Știrile Intersat
19,30 Echipa de șoc
20,00 Arizona Heat - film
21,30 Microb - sport în direct
23,00 Radical Power
23,30 Știrile Intersat
0,00 Erotica

HBO

10,00 Camionagii spațiului - SF, SUA, 1996
11,30 Soluții extreme - dramă, SUA, 1996
13,30 Prieten și dușman - thriller, SUA, 1997
15,15 Inamicul publicului - acțiune, SUA, 1997
17,00 Comoara din pod - comedie, SUA, 1997
18,30 Între două lumi - SF, SUA, 1997
20,00 Foamea - s.
20,30 Evadare din Absolom - SF, SUA, 1994
22,30 Rapsodie în roz - comedie, SUA, 1995
0,00 Iubitul meu se însoară - comedie, SUA, 1997
1,45 Jurnalul Pantofului Roșu - s.

ATOMIC TV

7,00 Selector
10,25 Reactor - știri
10,30 Atomic Café - rel.
11,00 Atomix cu Tudor
14,00 Interactiv
15,55 Reactor - știri
16,00 Metropolis - rel.
17,00 Selector
19,00 Atomix cu Ina
21,55 Reactor - știri
22,00 Hai Hui - rel.
22,30 South Park - des. anim.
23,00 Klub Bizzar - rel.
0,00 Insomnia

RADIO ARAD & RADIO CONTACT (65,95 MHz)

5,00 - 8,00 **BUNĂ DIMINEAȚA!** - program Radio Contact
8,00 - 11,00 **BUNĂ DIMINEAȚA, ARAD!** - cu Gabriela Gavrilescu și Radu Mustață - Știri (8,30; 9,30; 10,30). Informații locale; Dedicații muzicale (9,30 - 10,30); În poiana dorului, muzică populară (10,30 - 11,00)
11,00 - 19,00 **CONTACT FM** - program Radio Contact
19,00 - 22,00 **BUNĂ SEARA ARAD!** - Univers ambiental, cu Sergiu Rusu și Darius Dârlea (19,00 - 19,30); Maxi chestionarul de joi, cu Codruța Belean și Darius Dârlea (19,30 - 21,00); Viața spirituală (21,00 - 22,00)
23,00 - 1,00 **RADIO CONTACT** - În arșița muzicii: Contact jazz

RADIO PRO FM (92,1 MHz)

0,00 - 5,00 **PRO FM BY NIGHT**
5,00 - 6,00 **BULETIN DE ȘTIRI** la fiecare sfert de oră
6,00 - 7,00 **RONDUL DE DIMINEAȚĂ** - INFO PRO cu Dan Apostol și Laura Călăcbanu
7,00 - 10,00 **PRO FM PÂNĂ LA 10** - cu Flavius Esnican
10,00 - 13,00 **MIHAI CU NOI** - cu Mihai Dobrovolschi
13,00 - 14,00 **13-14 CU ANDREI** - cu Andrei Gheorghe
14,00 - 17,00 **ORAȘUL SUB LUPĂ** - cu Cătălin Lăpușcă
17,00 - 19,00 **STAR STATION MIX** - cu Mihai Gurei
19,00 - 21,00 **ASCULTĂ-ȚI MUZICA!** - cu Călin Gheorghe
21,00 - 22,00 **PRO FM GREATEST HITS** - cu Marius Vintilă
22,00 - 24,00 **RONDUL DE NOAPTE** - cu Răzvan Exarhu

RADIO TIMIȘOARA

6,00 Ceasurile dimineții
8,00 Muzică populară cu dedicații
9,00 Matinal turistic
10,00 Radio circuit
11,00 Radio cocktail
13,00-16,00 **Emisiune în lb. germană, maghiară, sârbă**
16,00 Actualitatea, în 60 de minute
17,00 Gramofon
18,00 Un răspuns pentru fiecare
19,00 Radiojurnal
19,15 Vă place opera?
20,05 Școala pământului
20,50 Călătorie în lumea poveștilor
21,00 Curierul de seară
Știri: 6,00; 7,55; 9,00; 11,00; 12,55; 17,00; 18,00; 20,00; 21,00; 21,55.
Radio Jurnal: 7,00; 16,00; 19,00.

RADIO SEBIȘ

6,00 Deșteptarea de trezire
8,00 Cântă-mi lăutare - muzică populară
9,00 Alo, tu alegi!
11,00 Cafeaua de zece
12,00 La porțile dorului - muzică populară
13,00 FM-ul de prânz
14,00 Om bun - muzică folk
15,00 Astăzi sărbătorim - muzică populară și dedicații muzicale
16,00 După patru
18,00 Telefonul cu butoane
19,00 La Mulți Ani! - dedicații muzicale
20,00 Casa noastră
21,00 Sueta cu Magi - talk show
23,00 Ascultă și tu!
0,00 92,1 insomnii!
2,00 Nocturna muzicală

Aflat în vizită la Arad, Valeriu Tabără avertizează:

ACTUALII GUVERNANȚI LICHIDEAZĂ TOTUL ȘI NU RESTRUCTUREAZA NIMIC

Ieri, președintele PUNR Valeriu Tabără a făcut o vizită în județul nostru. După o scurtă oprire la Azoma, coloana oficială s-a deplasat la Sanevit, la Alfar și apoi la Romgera Sântana, unde a avut loc și o conferință de presă. Pe acest traseu, deputatul Valeriu Tabără a fost însoțit de Ioan Moș, președintele PUNR Arad, Gheorghe Zgărdău și Emil Roman, vicepreședinți și de Ioan Cuzman, președintele SIF Banat-Crișana.

Azoma - o firmă condamnată, care se încăpățânează să trăiască

Până în 1990 Azoma era „mecanicul-șef" al zootehniei românești. Apoi, cererea de utilaje agricole a scăzut încet, dar sigur... Astăzi, solicitările pieței au scăzut brusc. **„Vindem active** - declara directorul Lamoș - **ca să ne plătim datoriile către stat. Din tot ceea ce producem, 60% dăm la stat. Apoi plătim materia primă, furnizorii și angajații...".**

La Azoma, Valeriu Tabără a aflat că în timp ce importatorii de mașini-unelte pentru agricultură sunt scutiți de taxe vamale, producătorii români plătesc la vamă taxe pentru tot ceea ce importă

La Azoma

din străinătate. Mai mult, datorită „profesionalismului" actualilor guvernanți, un om care lucrează zi de zi la Azoma primește un salariu de 1.200.000 de lei, iar un disponibilizat care stă acasă încasează 1.300.000 de lei. **„Astfel se încurajează nemunca"**, spunea directorul tehnic Jurcoi.

Față de aceste probleme, fostul ministru al Agriculturii a răspuns în felul următor: **„Dacă nu merge nici agricultura, nu poate merge nici amontele acesteia. Actualii guvernanți încurajează doar intermediarii, ignorând producătorii și consumatorii. Aici este problema...".**

Deoarece Serele nu mai au încălzire pe timpul iernii - fiindcă CET-ul a întrerupt furnizarea căldurii pentru neplata datoriilor - **Cred că liderii aflați astăzi la putere n-au nici măcar vocația guvernării. România riscă să ajungă într-o catastrofă economică."**

La „Sanevit"

Romgera Sântana - o oază într-un deșert

Înainte de a intra în comuna Sântana, în dreptul unei frumoase recolte de cânepă, Valeriu Tabără era așteptat de către oficialitățile din localitate: **Constantin Ciurel**, primarul localității, **Ioan Balog**, directorul Romgera etc.

La Sântana, s-a organizat o conferință de presă. Valeriu Tabără și-a început discursul prin a arăta că **„abia aici văd terenuri lucrate mai consistent."** Ce-i drept, am aflat că Valeriu Tabără este consătean și coleg de liceu cu Ioan Balog...

Minunea de la... Sanevit

La Sanevit, președintele Valeriu Tabără a rămas uimit. Fabrica de seringi este „tip-top", poate produce pentru toată România și nu numai, însă... ministrul Sănătății n-a vizitat-o niciodată. Fabrica este modernă în toată puterea cuvântului, poate sta oricând lângă partenerii occidentali, numai că lipsesc comenzile. Iar cum Ministerul Sănătății

La „Romgera"

serele funcționează doar ca niște solarii, încălzite doar de Soarele bunului Dumnezeu. **„Chiar și așa** - ne declara un șef de secție - **curticenii au ieșit înaintea noastră cu roșiile pe piață."**

„În 1996 am avut la dispoziție un credit BERD de 3,5 milioane de dolari", spunea directorul Moț. **„Am făcut documentația, au venit alegerile, iar dolarul a sărit de la 3500 la 7000. Tot patrimoniul nostru nu mai acoperea suma... Am pierdut rețeaua de magazine, au dispărut CLF-urile, s-au dus și angrosiștii...".**

În fața acestor probleme, Valeriu Tabără a rămas îngândurat: **„Actualii guvernanți lichidează, nu restructurează. Nu există protecție vamală, creditele sunt inaccesibile, iar programul ASAL este un program de distrugere a agriculturii românești. S-au distrus serele, industria zahărului, a uleiului, a cărnii etc. Când vom mai putea repara aceste stricăciuni? Nici în zece ani de zile.**

În cadrul conferinței de presă, Valeriu Tabără ne-a declarat: **„Deși PUNR susține proprietatea, actualele proiecte de lege care se dezbat în Parlament nu pot fi aplicate. Orice Guvern care va veni după 2000 nu le va putea aplica și va fi silit să le reanalizeze. Cred că se impunea un referendum, deoarece costurile despăgubirilor sunt extrem de mari. Cine ne despăgubește pe noi de ceea ce-am construit între 1950 și 1990?"**

Primarul Constantin Ciurel a făcut o declarație șocantă: **„Sunt primar din 1972, dar niciodată n-am trăit așa de rău ca acum. N-am mai pomenit așa ceva: nu mai poți să faci nici o investiție, nu-ți mai poți plăti angajații și nu mai poți turna o palmă de trotuar. Deși sunt membru PSDR, cred că țara este prost guvernată."**

DORU SINACI
Foto: **ȘT. MATYAȘ**

REFORMA ÎN ROMÂNIA ÎNCEPE CU RETROCEDAREA CASELOR NAȚIONALIZATE

De curând reveniți din concediu, liderii PNR Arad au reînceput șirul conferințelor de presă.

Săptămâna deciziilor importante

Săptămâna viitoare, mai exact pe patru septembrie, la București va avea loc Consiliul Național al PNR. Deși la Arad ordinea de zi n-a ajuns încă, președintele filialei, Teodor Mara, este de părere că vor fi dezbătute probleme de maximă importanță, vizând în primul rând structura organizatorică a partidului.

Dl președinte a mai menționat că, în ceea ce privește organizația locală, după o perioadă latentă, se va continua organizarea în teritoriu. **„De asemenea vom încerca să intensificăm discuțiile cu alte formațiuni politice locale pentru o campanie electorală constructivă. Deocamdată discuții au fost cu PUNR, dar vom contacta și celelalte formațiuni de centru."**

O despăgubire dreaptă, dar după buget

În ceea ce privește legea retrocedării caselor naționalizate, dl Mara este de părere că orice sistem legislativ presupune o astfel de lege și fără ea nu se poate trece la reformă în România. **„PNR respectă proprietatea privată și își oferă sprijinul pentru votarea legii în Parlament, însă cu o observație în sensul că despăgubirile trebuie făcute cu dreptate, dar în concordanță cu bugetul de stat pe anul în curs."**

Dl președinte își mai exprimă speranța ca parlamentarii să gândească mai mult de data aceasta și să facă o lege aplicabilă pe termen lung și nu doar pentru câteva zile.

SORINA AMBRUȘ

UFD Arad dezminte:

„NU AVEM NIMIC ÎN COMUN CU MIȘCAREA LEGIONARĂ"

În cadrul conferinței de presă a UFD Arad, liderii filialei au făcut referire la câteva aspecte de interes local și central.

UFD nu e un partid legionar

Președintele UFD Arad, dl. Gelu Roman, afirmă că acest partid ocupă un rol foarte important pe scena politică românească, constatându-se totodată o grupare a forțelor de dreapta în jurul UFD. **„Acest lucru s-a întâmplat ca urmare a numeroaselor apeluri făcute de dl. Vosganian pentru contracararea polului de stânga".**

UFD dezminte, de asemenea, acuzațiile venite din partea unor adversari politici, cum că partidul lui Vosganian ar fi o mișcare legionară. **„Partidul nostru deranjează prin liderii pe care îi are și prin programele de guvernare pe care le promovează"**, a declarat președintele Organizației municipale, Radu Onea.

Relaxarea fiscală - o glumă bună

Deși, în urmă cu o săptămână liderii UFD Arad erau încântați de acțiunea demarată de PNL, privind strângerea de semnături pentru modificarea Constituției în sensul garantării proprietății private, acum ei consideră că totul nu e decât o campanie electorală. **„La fel este și relaxarea fiscală promisă de PNL, care nu poate avea loc din cauză că acordul cu FMI, impune niște măsuri drastice"**, a afirmat Ioan Boticiu, consilier județean.

Referitor la organizarea în teritoriu, dl. președinte a afirmat că sunt în curs de finalizare încă cinci organizații locale, printre care Chișineu-Criș, Conop, Macea, Săvârșin.

S. A.

ROMÂNIA ESTE IARĂȘI LA RĂSCRUCE

(Urmare din pagina 1)

Întrebarea ar fi ce s–a întîmplat, totuși, în acești patru ani, cu întreprinderile mari, aflate în dificultate. Un raport al FPS, din 1996, arată că în perioada 1993–1996, această instituție a alocat fonduri pentru restructurarea societăților comerciale, în valoare totală de peste 1.500 de miliarde de lei. Numai raportat la cursul mediu de schimb al anului 1996, aceasta ar însemna aproape 500 de milioane de dolari.

Raportul FPS cuprinde și o listă a societăților care au primit bani pentru restructurare. Printre acestea se numără aproape toți campionii ineficienței, întreprinderi care ulterior au umplut listele cu mari datornici sau cu societăți supuse lichidării. În primăvara anului 1996, un grup de 25 de parlamentari, din toate formațiunile politice, fie ele de la putere sau din opoziție, a depus o inițiativă legislativă privind finanțarea campaniei agricole cu 1100 de miliarde de lei (aproximativ 400 de milioane de dolari), bani proveniți din rezerva Băncii Naționale. Fondurile urmau să fie alocate sub formă de credite cu dobînzi subvenționate, rambursabile pînă în decembrie 1996. Legea mai prevedea însă că restanțele la credite și dobînzi urmau să fie reeșalonate în 1997 și 1998, recuperarea banilor căzînd, practic, în sarcina viitorului guvern, oricare va fi fost el.

Proiectul a fost aprobat imediat, fără multe discuții, comentatorii punînd aceasta pe seama apropierii campaniei electorale. Nu se știe ce efecte politice a avut această lege, în cele din urmă. Cert este că rezultatele, în plan economic, nu s–au simțit. Și în vara lui 1996, țăranii au venit, nemulțumiți, în fața sediului Guvernului, pentru că nu aveau cui să vîndă recolta. Rețelele de achiziții se aflau sub controlul unor mari societăți de stat. În primele luni ale acestui an, prin hotărîri guvernamentale, au fost acordate credite în valoare totală de 550 miliarde de lei, pentru trei dintre cele mai neperformante întreprinderi : Tractorul, Roman și SIDEX. Deciziile s–au luat în urma unor greve și demonstrații de protest, organizate la Galați și Brașov. Cu toți acești bani, situația întreprinderilor n–a cunoscut vreo ameliorare, ele continuînd să fie adevărate pietre de moară pentru economia românească.

Nici cei aproape un miliard de dolari, suportați de contribuabilul român pentru menținerea în viață a Bancorex, nu s–au dovedit a fi o investiție tocmai bună, din moment ce banca n–a scăpat de lichidare. În orice caz, dacă ceva a prisosit guvernelor românești după 1990, aceasta a fost generozitatea. Președintele FPS Radu Sîrbu a spus, într–un interviu acordat MEDIAFAX, că nota de plată pentru menținerea, în toți acești ani, a industriilor nerentabile, se ridică la 7 miliarde de dolari.

Timpul zgîrceniei, anunțat de FMI, pare să fi venit cum nu se poate mai prost pentru politicienii de la București și anume cu un an și ceva înaintea alegerilor. Ca și în 1995, guvernatorul Băncii Naționale va avea dreptate să vorbească de presiuni politice, menite a mai prelungi viața unor colosi industriali, măcar pînă ce oamenii vor mai băga odată buletinele în urne.

În plus, o declarație a primvicepreședintelui PDSR Adrian Năstase, i–ar putea face pe funcționarii FPS să o lase mai moale cu privatizarea. Liderul PDSR a criticat, la sfîrșitul săptămînii trecute, intenția FPS de a privatiza portofoliul său de acțiuni, pînă la sfîrșitul anului 2000, socotind aceasta drept un gest disperat și un abuz al actualei administrații, amenințîndu–i pe funcționari că vor fi trași la răspundere, după alegeri. Funcționarii FPS au motive să se teamă, din moment ce PDSR este marele favorit al scrutinului din 2000. Limitarea și mai drastică a cheltuielilor publice va putea scoate în stradă categorii de bugetari precum cei din învățămînt și sănătate, în fața cărora guvernul este obișnuit să cedeze și să mai găsească ceva fonduri. Iar dacă așa s–a întîmplat pînă acum, nu există nici un argument că va fi altfel, înainte de alegeri.

(Mediafax)

Dialoguri politice în lumea satului

„N-AM VĂZUT NICIODATĂ CERȘIND PE UNUL CARE LUCRĂ!"

Pavel Pop, 51 ani, tehnician veterinar, Chisindia

– Știți ce fac acuma parlamentarii?

– Ceva cu o lege cu împărțitul pământului.

– Nu numai pământul intră în discuție, ci și casele naționalizate. E vorba de legea proprietății. Care este părerea dvs. în legătură cu această lege?

– Nu știu.

– Dacă ați fi avut o casă, ați fi vrut-o înapoi?

– Aș fi vrut-o.

– Dar dacă acum locuiește cineva în ea?

– Să o răscumpere cumva. Și dacă stă cineva în ea să i-o plătească statul la fostul proprietar.

– V-ați înscris în partid?

– Nu. Nu mi-a plăcut politica.

– Cu cine ați votat până acum?

– În '92 cu PDSR și în '96 cu Convenția.

– Dar în 2000 cu cine veți vota?

– Nu știu.

– Veți merge la vot?

– Da.

– Care credeți că-i baiul de nu prea merg treburile în țară?

– Nu prea se lucrează cu tragere de inimă. Lucrează unii, dar alții nu lucrează.

– Ce ziceți de conducerea țării?

– Nu zic nimic.

– Vă place cum conduc?

– Îmi place.

– Sperați să ieșim din criză?

– Eu cred că vom ieși din criză.

– Care ar fi soluția?

– Numai cu lucru', cu ajutoare și împrumuturi nu ajungi prea departe. Dacă nu lucrezi să ai surplus de producție, nu faci nimic. N-am văzut niciodată cerșind pe unul care lucră!

I. IERCAN
Foto: **ȘT. MATYAȘ**

NORME METODOLOGICE DE APLICARE A PREVEDERILOR OUG 98/1999

Potrivit prevederilor OUG 98/1999, beneficiază de plăți compensatorii salariații încadrați cu contract individual de muncă pe durată nedeterminată la societăți comerciale, companii naționale, societăți naționale, regii autonome sau alte unități aflate sub autoritatea administrației publice locale sau centrale, unități și instituții finanțate din fonduri bugetare și extrabugetare, care sunt disponibilizați prin concedieri colective efectuate în procesul de restructurare, reorganizare, închidere operațională, privatizare sau lichidare.

Nu beneficiază de plăți compensatorii salariații încadrați în aparatul propriu și în serviciile publice descentralizate ale administrației publice centrale și locale.

Este considerată concediere colectivă disponibilizarea de personal efectuată în decursul a 60 de zile calendaristice, în condițiile prezentei ordonanțe, a unui număr de salariați, după cum urmează: cel puțin 10 salariați dintr-un total de 20-100 salariați ● cel puțin 10% din personal, dacă angajatorul are încadrați între 101-300 de salariați; cel puțin 30 de salariați dacă angajatorul are încadrați peste 300 de salariați.

Pentru a beneficia de prevederile OUG 98/1999, este obligatoriu ca contractul individual de muncă să fie desfăcut în temeiul art. 130, alin. 1, lit. a, sau b din Codul Muncii. De asemenea, în carnetul de muncă al persoanei disponibilizate se va înscrie de către personalul autorizat mențiunea „beneficiar de drepturi conform OUG 98/1999", după confirmarea scrisă dată de A. J. O. F. P. Arad.

Disponibilizările colective pot fi rezultatul restructurării, reorganizării, închiderii operaționale, privatizării, lichidării sau falimentului.

Restructurarea poate avea loc în cazul societăților cu capital integral de stat sau la care statul deține cel puțin o treime din capitalul social, în cazul societăților cu capital integral privat sau la care acționarii privați dețin peste două treimi din capitalul social precum și în cazul instituțiilor și al altor unități finanțate din fonduri bugetare și extrabugetare.

În situația în care concedierea colectivă este rezultatul unei restructurări, programul de restructurare va conține numărul persoanelor ce urmează a fi disponibilizate precum și numărul de personal necesar pentru desfășurarea activității în urma restructurării. Dacă restructurarea se desfășoară în etape, programul de restructurare va cuprinde numărul de personal disponibilizat corespunzător fiecărei etape și data începerii etapelor. Angajatorii pot solicita acordarea măsurilor de protecție pentru salariații disponibilizați colectiv în baza a cel mult două programe de restructurare, cu condiția ca acestea să nu fie prezentate în cursul aceluiași an. Desfacerea contractelor individuale de muncă se face în termen de 60 de zile de la data aprobării programului de restructurare. Dacă disponibilizarea se realizează în etape, termenul de 60 de zile curge de la data prevăzută pentru fiecare etapă.

Programele de restructurare vor fi evaluate de către Agenția Română de Dezvoltare. Aceasta, pe baza evaluării efectuate, va certifica, în scris, programul de restructurare în termen de 30 de zile de la data depunerii programului.

În vederea aprobării programelor de restructurare, societățile comerciale vor depune cu adresă la A. J. O. F. P. Arad următoarele documente: hotărârea AGA de aprobare a programului de restructurare ● programul de restructurare și documentele care atestă situația pierderilor sau a arieratelor ● certificarea programului de restructurare eliberată de ARD ● copie de pe contractul de vânzare-cumpărare

Agenția Județeană pentru Ocupare și Formare Profesională Arad va aproba programele de restructurare în termen de 30 de zile de la data prezentării lor. În termen de 3 zile de la aprobarea sau respingerea programului de restructurare, A. J. O. F. P. Arad va înștiința în scris angajatorul.

În cazul reorganizării, salariații disponibilizați prin concedieri colective beneficiază de măsurile de protecție prevăzute de OUG 98/1999, dacă planul de reorganizare este confirmat prin hotărâre a judecătorului sindic rămasă definitivă și executorie. Planul de reorganizare va cuprinde: număr personal existent la data întocmirii acestuia; numărul personal care urmează a fi disponibilizat și număr personal necesar pentru desfășurarea activității în urma reorganizării. Termenul de 60 de zile în care se pot face disponibilizările curge de la data rămânerii definitive a hotărârii de confirmare a planului de reorganizare.

Foto: ONORIU FELEA

În cazul închiderii operaționale, salariații disponibilizați prin concedieri colective beneficiază de măsurile de protecție prevăzute de OUG 98/1999. Hotărârea AGA sau a Consiliului de Administrație va stabili numărul de persoane care urmează a fi disponibilizate. Posturi desființate ca urmare a închiderii operaționale nu pot fi reînființate decât după transferul de proprietate. Termenul de 60 de zile în care se pot face disponibilizările curge de la data hotărîrii AGA sau a Consiliului de Administrație.

Salariații disponibilizați prin concedieri colective în cadrul procesului de privatizare beneficiază de măsurile de protecție prevăzute de OUG 98/1999, dacă sunt îndeplinite următoarele condiții: ● contractul de vânzare-cumpărare cuprinde clauze referitoare la disponibilizări de personal prin concedieri colective ● prospectul ofertei publice de vânzare de valori mobiliare sau documentul de ofertă în situația vânzării de valori mobiliare prin metode specifice pieței de capital conține informații referitoare la disponibilizări de personal prin concedieri colective și valorile mobiliare vândute să reprezinte cel puțin o treime din totalul valorilor mobiliare emise.

Termenul de 60 de zile în care se pot face disponibilizările curge de la data semnării contractului de vânzare-cumpărare sau a întocmirii raportului final privind rezultatele ofertei publice de vânzare sau a raportului de confirmare a tranzacției pe piața de capital.

Salariații disponibilizați prin concedieri colective în cadrul procesului de privatizare beneficiază de măsurile de protecție prevăzute de OUG 98/1999 și în cazul fuziunii sau al divizării a unor societăți comerciale la care statul deține cel puțin o treime din capitalul social. Termenul de 60 de zile în care se pot face disponibilizările curge de la data rămânerii definitive a hotărârii de fuziune sau de divizare.

Salariații disponibilizați prin concedieri colective de la angajatorii care intră în procedura de lichidare sau faliment beneficiază de măsurile de protecție prevăzute de OUG 98/1999 dacă:

● procedura de lichidare are loc potrivit Legii 31/1990 și disponibilizarea personalului se realizează în termen de 60 de zile de la data publicării în Monitorul Oficial a hotărârii AGA

● procedura de lichidare are loc potrivit OUG 88/1997 și disponibilizarea personalului se realizează în termen de 60 de zile de la data rămânerii definitive a hotărârii de lichidare

● procedura de faliment are loc potrivit Legii 64/1995 și disponibilizarea personalului se realizează în termen de 60 de zile de la data rămânerii definitive a hotărârii de deschidere a procedurii sau de ridicare a dreptului debitorului de a-și conduce activitatea

Potrivit prezentei ordonanțe, angajatorii au următoarele obligații:

● posturile persoanelor cărora le încetează contractul individual de muncă, în procesul de restructurare sau reorganizare se desființează și nu pot fi reînființate timp de 18 luni

● cu cel puțin 60 de zile înaintea disponibilizării vor comunica în scris organizațiilor sindicale măsurile de disponibilizare a personalului, motivele ce le-au generat precum și informații privind numărul de salariați ce urmează a fi disponibilizați

● în cadrul perioadei de 60 de zile vor acorda preaviz salariaților ce urmează a fi disponibilizați

Plata compensatorie reprezintă o sumă neimpozabilă egală cu salariul mediu net pe unitate realizat în luna anterioară disponibilizării.

Beneficiază de plăți compensatorii salariații disponibilizați care au o vechime în muncă de minim 6 luni în ultimele 12 anterior disponibilizării, la angajatorul care i-a disponibilizat.

Dreptul beneficiarului la plata compensatorie încetează la data reîncadrării în unitatea din care a fost disponibilizat, sumele primite într-o singură tranșă sau în două tranșe se restituie în limita plăților aferente perioadei ulterioare încadrării în muncă.

Nu beneficiază de plăți compensatorii persoanele care:

● sunt încadrate prin cumul de funcții, având funcția de bază la o altă unitate

● cumulează pensia cu salariul, cu excepția pensionarilor de invaliditate gr. III, angajați cu jumătate de normă

● dețin acțiuni sau părți sociale reprezentând mai mult de 5% din totalul drepturilor de vot în AGA

● sunt autorizate să desfășoare activități economice pe baza liberei inițiative ca persoane fizice sau independente sau AF

● dacă în termenul de 60 de zile îndeplinește condițiile de pensionare pentru limită de vârstă și muncă depusă sau la cerere.

Suma totală de bani acordată cu titlu de plată compensatorie se stabilește diferențiat astfel:

● 6 salarii medii nete pe unitate pentru o vechime în muncă de până la 5 ani

● 9 salarii medii nete pe unitate pentru o vechime în muncă între 5-15 ani

● 12 salarii medii nete pe unitate pentru o vechime în muncă peste 15 ani

Plățile compensatorii se plătesc, de regulă, lunar, existând posibilitatea achitării acestora într-o singură tranșă sau în două tranșe.

Plata într-o singură tranșă se face în următoarele situații:

● pentru dezvoltarea sau asocierea în vederea dezvoltării a unei SC, desfășurarea unei activități comerciale pe cont propriu, achiziționarea sau asocierea în vederea achiziționării sau inventar agricol

● investirea pe piața de capital

În cazul investirii pe piața de capital, sumele investite nu vor putea fi retrase timp de 1 an de la depunere.

Plata în două tranșe se face pentru constituirea unei asociații familiale, înființarea sau asocierea în vederea înființării unei SC.

Persoanele care au beneficiat de plățile compensatorii într-o singură tranșă sau în două tranșe beneficiază de scutire pe o perioadă de 2 ani de la plata impozitului pe profit, pentru cei ce au înființat SC în termen de 6 luni de la data disponibilizării și de la plata impozitului pe venit pentru cei autorizați să desfășoare activități economice pe baza liberei inițiative.

Persoanele care au beneficiat de plățile compensatorii într-o singură tranșă sau în două tranșe sunt obligate ca în termen de 90 de zile de la data încasării sumelor să facă dovada utilizării lor, în caz contrar fiind obligate să restituie comisionul de 1%.

Salariații disponibilizați beneficiază de ajutor de șomaj și de alocație de sprijin. Ajutorul de șomaj se stabilește la data disponibilizării, se suspendă pe perioada acordării plăților compensatorii și se pune în plată începând din prima lună după expirarea perioadei pentru care se acordă plăți compensatorii.

Punerea în plată a ajutorului de șomaj se face la cererea beneficiarului care întrunește condițiile prevăzute de lege, începând cu data de întâi a primei luni după expirarea perioadei pentru care s-au acordat plățile compensatorii. Cererea se depune în termen de 30 de zile de la expirarea perioadei pentru care s-au acordat plățile compensatorii.

În perioada de preaviz, salariații sunt obligați să participe la serviciile de preconcediere colectivă realizate de A. J. O. F. P. Arad.

Plățile compensatorii, ajutorul de șomaj sau alocația de sprijin, aflate în derulare la data intării în vigoare a prezentei ordonanțe vor fi acordate în continuare, în cuantumul, pe durata și în condițiile stabilite prin actele normative care au reglementat aceste drepturi.

LEGE PRIVIND ORGANIZAREA ȘI EXERCITAREA PROFESIEI DE ZIARIST (PROIECT)

(Continuare din numerele trecute)

CAPITOLUL IV
EXERCITAREA PROFESIUNII DE ZIARIST

Art. 14. - Examenul de intrare în profesie (atestare) se susține potrivit Regulamentului adoptat de Colegiul Național, după un an de la încadrarea într-o funcție redacțională, sau practică liberă neîntreruptă, dovedită prin autorizația de liberă inițiativă, memoriu de activitate publicistică și recomandarea scrisă a doi ziariști atestați.

Absolvenții facultăților de jurnalistică pot susține examenul de intrare în profesie, la recomandarea redacțiilor, imediat după angajare.

Art. 15. - Prin atestare, ziaristul își asumă obligația de a respecta în întreaga sa activitate profesională prevederile Constituției României și ale prezentei legi, precum și principiile deontologice prevăzute de convențiile internaționale în domeniu, consemnate în anexa prezentei legi.

Art. 16. - În scopul asigurării accesului neîngrădit la orice informație de interes public necesară documentării jurnalistice, organele și instituțiile publice ale statului, orice alte instituții cu activitate publică ori agenți economici ale căror activități sunt de domeniul public pot să-și desemneze împuterniciții pentru relațiile cu presa.

Persoanele desemnate au obligația de a răspunde solicitărilor ziariștilor aflați în documentare și de a le asigura accesul la informațiile solicitate.

Răspunderea pentru informația neadevărată, totală sau parțială, pusă în circulație cu bună știință de o sursă oficială, chiar dacă această sursă nu a fost menționată ca atare, revine persoanei oficiale care a produs-o.

Art. 17. - Orice informație provenită dintr-o sursă a cărei răspundere nu poate fi angajată trebuie verificată înaintea publicării ori confruntată cu persoana fizică sau juridică la care se referă.

În cazul în care știrea este apreciată că prezintă un interes deosebit pentru informarea cetățenilor și operativitatea publicării sau difuzării nu permite verificarea sau confruntarea, informația poate fi făcută public cu obligația celui ce o transmite de *a preciza că aceasta provine dintr-o sursă incertă*. Această mențiune înlătură răspunderea ziaristului și a mijlocului de presă pentru informarea incorectă cu obligația de a transmite ulterior o desmințire sau, după caz, de a republica informația corectă.

Art. 18. - Ziariștilor le este interzis publicarea de informații, fotografii, articole sau orice alte materiale care aduc atingere demnității, onoarei sau vieții particulare a unei persoane ori care prejudiciază măsurile de protecție a tinerilor sau siguranța națională.

Această interdicție nu se aplică față de persoanele care au încălcat drepturile și libertățile altora, ordinea publică sau bunele moravuri precum și în cazul în care o persoană publică prin faptele sale a afectat interesele comunității ori dacă acestea au o legătură directă cu funcția ori atribuțiile persoanei incriminate, cu condiția ca astfel de informații să nu violeze drepturile personale ale terților.

Art. 19. - Ziaristul este liber să-și exprime opiniile pe baza unei informări și documentări corecte, obiective și nepărtinitoare. În acest scop, în exercitarea atribuțiilor sale profesionale, ziaristul are dreptul:

a) să solicite și să primească informații de interes public din partea instituțiilor, organizațiilor de orice tip - de stat sau particulare -, persoanelor juridice și a cetățenilor, fără a fi supus unor presiuni, amenințări, condiționări sau intimidări;

b) să aibă acces la informații privind activitatea autorităților publice - parlament, președinție, guvern, administrație publică centrală de specialitate, administrație publică locală și alte instituții publice;

c) să asiste nemijlocit, gratuit și fără restricții sau condiționări la manifestări și adunări cu caracter public, inclusiv cele artistice, culturale și sportive. La manifestările artistice, culturale și sportive ziariștii pot să asiste în mod gratuit numai dacă publicația are o rubrică specială în care mod obișnuit face astfel de consemnări și numai dacă au fost acreditați în prealabil la organizatorul manifestației;

d) să beneficieze de sprijinul și protecția organelor de ordine publică când desfășurarea activității profesionale și condițiile impun acest lucru;

e) să folosească în activitatea sa mijloace de înregistrare sau transmitere a sunetului și imaginii de tip profesional.

Art. 20. - În exercitarea profesiei, ziaristul are dreptul la confidențialitate asupra surselor de informare. Aceasta poate fi ridicată numai la cererea procurorului adresată instanței de judecată sau direct de către judecător în timpul cercetării judecătorești în cazul în care au fost sau se pune în pericol viața sau integritatea unei persoane fizice ori a unei colectivități sau siguranța națională.

Pentru protecția secretului profesional, documentele, carnetele de însemnări, benzile, casetele, filmele, fotografiile sau alte mijloace de stocare a informației, precum și aparatele destinate practicii profesionale ce aparțin sau se află asupra ziaristului sunt inviolabile.

Percheziționarea ziaristului, a domiciliului ori a biroului său poate fi efectuată numai în condițiile legii.

Art. 21.- Activitatea profesională a ziaristului este recunoscută ca *muncă de creație intelectuală*.

Pentru compensarea efortului specific, impus de practicarea profesiei, ziaristul beneficiază de reducerea impozitului cu 20% pentru veniturile realizate din activitatea editorial-publicistică.

Pentru cărți, traduceri sau alte lucrări publicistice ziaristul beneficiază de drepturi de autor impozitate în condițiile legii.

Art. 22. - Ziaristul care se deplasează pentru documentare în străinătate sau pentru a însoți delegații românești în vizite oficiale ori pentru a participa la diverse activități internaționale, de orice natură, este considerat în interes de serviciu și beneficiază de pașaport de serviciu, pe baza Cărții de presă, eliberat în condițiile legii la cererea redacției în care își desfășoară activitatea.

Art. 23. - Transmisiile telefonice, prin telefaxuri sau orice alte mijloace de transmitere, precum și trimiterile poștale efectuate de ziariști în interesul serviciului, cu mijloace aparținând unor unități cu capital integral sau majoritar de stat, beneficiază de reducere de 50% a tarifelor, indiferent de ziua și ora la care se efectuează.

Art. 24. - Mijloacele de transport aparținând ziaristului sau organului de presă pe care îl reprezintă pot să poarte un semn distinctiv, dovedit pe baza unei delegații sau acreditări, când sunt utilizate pentru deplasări în interesul serviciului.

Autoritățile publice cu atribuții în domeniu vor facilita circulația operativă a mijloacelor de transport cu care se deplasează, în interesul serviciului, ziaristul precum și facilitățile de parcare ori amplasare.

Art. 25. - Ziariștii, pentru tratarea unor afecțiuni și boli profesionale, beneficiază de tratament preferențial în unitățile spitalicești și recuperatorii ale Ministerului Sănătății.

Au, de asemenea, dreptul la pensionare dacă au prestat 25 de ani de activitate, femeile și 30 de ani de activitate bărbații, cu pensie integrală, indiferent de vârstă, dar nu mai puțin de 50 de ani pentru femei, și 55 de ani pentru bărbați.

Ziariștii care doresc pot fi reîncadrați după pensionare la același organ de presă sau la alt loc de muncă conform pregătirii.

Persoanele încadrate în condițiile prevăzute la aliniatul precedent beneficiază de salariu integral, corespunzător funcției, de spor de vechime în muncă, precum și de drepturile de pensie. La încetarea activității aceste persoane au dreptul la recalcularea pensiei în funcție de vechimea dobândită și de salariile realizate după reîncadrare.

Art. 26. - În timpul activității profesionale ziariștii beneficiază, pe baza Cărții de presă, de o reducere cu 50% la transport în comun urban și interurban și de o reducere de 60% la unitățile de cazare. Diferențele de la sumele efectiv plătite și până la nivelul costului real se acoperă prin deducerile pe bază de liste din impozitul datorat administrației financiare, de unitățile care au acordat reducerile...

CAPITOLUL V
DISPOZIȚII TRANZITORII ȘI FINALE

Art. 27. - Ziariștii aflați în exercitarea unor activități profesionale își vor declina, în prealabil, calitatea prin prezentarea Cărții de presă.

Art. 28. - În redactarea oricărui material, ziaristul are obligația de a evita aprecierile sau acuzațiile nesusținute de argumente ori fapte certe, etichetările sau expresiile ce pot aduce atingere demnității persoanei ori care prin violența limbajului sunt contrare bunelor moravuri. Această obligație nu revine ziaristului în cazul unor genuri ori materiale publicistice care nu conțin nominalizări sau elemente directe de individualizare, dar fără folosirea unui limbaj suburban.

În cazul relatării unor fapte certe, ziaristul poate insera în materialele publicistice elemente stilistice care accentuează ironia, șeflemeaua, satira, chiar dacă acestea cuprind nominalizarea autorilor morali sau direcți ai faptelor.

Art. 29. - Insulta, calomnia, amenințarea, șantajul, lovirea sau orice acte de violență cauzatoare de suferințe fizice, de distrugere sau degradare a documentelor, carnetelor de însemnări, benzilor, casetelor, filmelor sau fotografiilor ori aducerea în stare de neîntrebuințare a aparaturii folosite în vederea sau în timpul documentării, săvârșite împotriva ziaristului pentru a-l intimida ori pentru a-l determina să renunțe la o anumită documentare ori la contractarea unor surse de informații sau să publice unele date, fapte, nume ori documente, constituie circumstanțe agravante pentru cel care a comis vreuna din aceste fapte.

Acțiunea penală se pune în mișcare la plângerea ziaristului sau a redacției cu excepția cazurilor în care aceasta se face din oficiu.

Art. 30. - Nerespectarea prevederilor prezentei legi atrage răspunderea penală, civilă, contravențională sau disciplinară, după caz.

UN ARĂDEAN A DAT PESTE CAP SISTEMUL DE PENSII

Încercând să-și câștige drepturile care consideră că i se cuvin, Petru Costea a apelat la Secția comercială și contencios administrativ a Tribunalului Arad. El a invocat **„excepția de neconstituționalitate a dispozițiilor Decretului-Lege nr. 68 din 8 februarie 1990"**, solicitând ca Direcția de Muncă și Protecție Socială Arad - Oficiul de Pensii - să-i recunoască dreptul de încadrare în grupa a II-a de muncă precum și acordarea sporului aferent pentru perioada 15 iulie 1971-4 noiembrie 1988, când a lucrat la S. C. Constar S. A. din Arad. În motivarea cererii sale s-a susținut că dispozițiile Decretului-Lege menționat încalcă prevederile art. 16, alin. (1) din Constituția României, respectiv principiul egalității cetățenilor în fața legii și a autorităților publice, fără privilegii și fără discriminări, întrucât erau aplicabile **numai persoanelor în activitate la data intrării în vigoare, nu și persoanelor pensionate**. Considerând că Decretul-Lege 68/90 corespunde art. 15, alin. 2 din Constituție, ce consacră principiul neretroactivității Legii, Tribunalul Arad nu a dat dreptate reclamantului. În schimb, instanța arădeană a sesizat Curtea Constituțională cu privire la excepția de neconstituționalitate invocată de Petru Costea, prin Încheierea din 21 iulie 1998.

CURTEA CONSTITUȚIONALĂ DĂ DREPTATE ARĂDEANULUI

După îndelungi dezbateri, Curtea Constituțională a considerat că a fost legal sesizată întrucât dispozițiile art. 2, alin. 1 din Decretul-Lege 68/1990, deși preconstituționale, produc efecte după intrarea în vigoare a Constituției din 1991. Drept urmare, Curtea a constatat că **„apare discriminatorie recunoașterea beneficiului drepturilor respective doar în favoarea persoanelor care sunt încă în activitate la locuri de muncă sau în activități caracterizate prin condiții deosebite, nu și în favoarea celor care anterior au lucrat în aceleași condiții, dar înainte de intrarea în vigoare a Decretului-Lege nr. 68/1990, au încetat raporturile lor de muncă, prin pensionare sau din alte motive, ori s-au încadrat la locuri de muncă care nu au același caracter. Acest tratament juridic diferențiat încalcă principiul egalității înscris în art. 16, alin. (1) din Constituție."** Cert este că a fost admisă excepția de neconstituționalitate ridicată de Petru Costea din Arad. Prin Decizia nr. 87, „definitivă și obligatorie", din 1 iunie 1999, publicată în Monitorul Oficial nr. 352/26.07.1999, un complet al Curții Constituționale a stabilit că **„dispozițiile art. 2, alin. 1, din Decretul-Lege 68/90, pentru înlăturarea unor inechități în salarizarea personalului, sunt neconstituționale, în măsura în care se aplică numai persoanelor de la locurile de muncă și activitățile care, potrivit reglementărilor existente până în anul 1969 și după aceea, erau prevăzute să fie încadrate în grupele I și II de muncă, nu și celor care au fost încadrate în asemenea locuri de muncă sau activități anterior datei intrării în vigoare a actului normativ respectiv."** Altfel spus, tuturor celor care nu au beneficiat de prevederile Decretului-Lege 68/90, datorită faptului că la data aplicării acestuia nu mai erau angajați la un loc de muncă încadrabil în grupele I sau II, din diverse motive, li se cuvin compensațiile de rigoare. Aceste compensații se vor deduce din recalcularea salariilor cuvenite sporurilor vechimii etc. În final, totul se va regăsi în pensii.

NU DAȚI BUZNA CU CERERI! DEOCAMDATĂ

Urmare a deciziei Curții Constituționale, toți cei care până la 31 ianuarie 1990 lucraseră într-unul din sectoarele respective, dar la 1 februarie 1990 munceau în altă parte, rămăseseră fără loc de muncă, se pensionaseră la limită de vârstă sau pe caz de boală ori invaliditate, pot solicita să li se aplice și lor, retroactiv, prevederile Decretului-Lege 68/1990. Pentru a-i informa pe cei interesați cum își pot obține drepturile, am luat legătura cu Ilie Voicu, șef Birou verificare pensii la Oficiul de Pensii de Stat Arad, care ne-a spus: „Am luat cunoștință despre Decizia Curții Constituționale și am luat legătura cu Ministerul Muncii pentru lămuriri suplimentare privind procedura ce o vom urma. Așteptăm Decizia Ministerului pentru a putea demara această activitate, care presupune alocarea unor sume mari de bani." Se estimează că în urma recalculării pensiilor vor trebui alocate câteva mii de miliarde de lei și va fi necesar un volum uriaș de muncă pentru a face dreptate milioanelor de români defavorizați în toți acești ani. Și totul a pornit de la un arădean...

FLORIN TRUȚ

Pentru că banii de Ordonanță întârzie

DISPONIBILIZAȚII FAC NAVETA ÎNTRE DIRECȚIA MUNCII ȘI CEC

Valul de disponibilizări colective, modul elegant de aruncat muncitorii în stradă - care a afectat și întreprinderile arădene, a înmulțit numărul șomerilor din județ. În speranța că banii promiși prin Ordonanța 9 le vor asigura o vreme un trai decent, până își vor găsi un loc de muncă, disponibilizații s-au resemnat cu gândul de a fi șomer în România zilelor de azi. Din păcate, după aproape două luni de așteptare, oamenii n-au văzut nici un leu. Ion Dumitru Roncea este din localitatea Șoimoș nr. 318, și până la 1 iulie a fost angajat la S. C. UTA S. A. „Am fost disponibilizat cu Ordonanța 9. Pentru a mă interesa de soarta banilor promiși am fost la Direcția Muncii. Acolo mi s-a spus că au virat banii la CEC încă din 13.07.1999. Mergând la CEC ni s-a spus că ei n-au primit încă banii de la Direcția Muncii! Mai mult, nici nu figuram pe calculatorul lor. Mi s-a spus să revin săptămîna viitoare. Au trecut deja 50 de zile de când am fost disponibilizați și nu ne-am primit banii. În situația mea sunt câteva zeci de persoane care au fost disponibilizate și nu și-au primit banii", ne-a spus Roncea, adăugând că nu și-a primit nici banii de șomaj pentru lunile iulie și august.

'ȚINTICĂ RĂBDARE ȘI VIN BANII...

Am luat legătura cu Liliana Șoliu, director economic al Agenției Județene de Ocupare și Formare Profesională Arad, care ne-a spus, în legătură cu banii aferenți celebrei ordonanțe: „Noi am virat banii la CEC încă din 13 iulie a. c., prin Ordinul de plată nr. 2198/99, pentru 33 de angajați disponibilizați de la S. C. UTA S. A., trimițând și tabelele anexe. Probabil încă nu s-au făcut încărcările pe conturi la CEC. Oricum, banii sunt la CEC, oamenii să fie liniștiți că de luni vor putea probabil să-și ridice banii." Așa că, 'țintică răbdare...

FLORIN TRUȚ

P.S. Așa cum v-am informat în ziarul de ieri, lucrurile încep să intre pe făgașul normal. C.E.C.-ul a început să plătească sumele compensatorii pentru persoanele disponibilizate.

Chiar dacă sunt asigurați

SINUCIGAȘII ȘI AUTORII DE ACCIDENTE PLĂTESC SPITALIZAREA

În trimestrul trecut, o zi de spitalizare costa în jur de 153.000 lei. În acest trimestru, însă, prețul unei zile de spitalizare a crescut la 197.400 de lei, la care se adaugă și medicamentele la preț oficial. În legea asigurărilor de sănătate se prevede gratuitatea spitalizării în cazul îmbolnăvirii neprovocate. Pentru că sinucigașii și autorii de accidente se consideră că provoacă boala, ei sunt obligați să plătească spitalizarea. În cazul sinucigașilor, fac excepție cei care se află în evidența spitalului psihiatric ca fiind bolnavi psihic. În ceea ce-i privește pe autorii de accidente, dacă ei sunt vinovați de accidentul produs, plătesc spitalizarea pacientului. Dacă, în schimb, acesta din urmă este vinovat și accidentatul este asigurat nu se plătește spitalizare. Dacă accidentul a avut loc din vina ambilor, cheltuielile spitalizării sunt suportate de amândoi.

În Arad, unul dintre județele cu o rată foarte mare a sinuciderilor, în primele șase luni ale anului 1999 s-au înregistrat 149 de intoxicații (voluntare și involuntare) și aproximativ 24 de leziuni autoprovocate, banii sunt încasați de secția unde a fost internată persoana care a încercat să se sinucidă sau care a suferit accidentul. De asemenea, acesta pot dispune de ei, dar la acești bani pot avea acces și celelalte secții ale spitalului.

A. BUGARIU

NOILE LISTE DE MEDICAMENTE COMPENSATE ȘI GRATUITE VOR INTRA ÎN VIGOARE PESTE TREI SĂPTĂMÎNI

Noile liste de medicamente compensate și gratuite vor intra în vigoare începînd cu data de 17 septembrie, la o lună de la publicarea lor în Monitorul Oficial, prima urmînd să cuprindă 269 de Denumiri Comune Internaționale, iar a doua 146, a declarat, luni, agenției MEDIAFAX, Alexandru Ciocîlteu, președintele Casei Naționale de Asigurări Sociale de Sănătate.

Casele de asigurări vor încheia contracte de furnizare de servicii cu farmaciile acreditate, cu condiția ca în unitate să existe permanent un farmacist care să asigure aprovizionarea continuă cu produse specifice.

Prescrierea și eliberarea medicamentelor vor fi consemnate obligatoriu în carnetul de sănătate, de către medic și farmacist. Pot prescrie medicamente compensate sau gratuite medici din dispensare, policlinici sau spitale, care au încheiat contract de furnizare de servicii cu casele de asigurări de sănătate, în limita specializării pe care o au, cu excepția medicilor de familie care pot prescrie atît în limita competenței, cît și pe baza recomandărilor date de specialiști.

Perioadele pentru care pot fi prescrise medicamente sînt pînă la trei zile în afecțiunile acute, de pînă la 8-10 zile în cele subacute și de pînă la 30 de zile pentru bolnavii cu afecțiuni cronice.

Medicii pot prescrie, la o consultație, cel mult trei produse, în limita unui plafon maxim stabilit de președintele CNASS, cu consultarea Colegiului Medicilor din România.

Bolnavii care se externează pot primi medicație pentru maximum 30 de zile, prescripția urmînd să fie înscrisă în carnetul de sănătate.

Contribuția personală a siguratului pentru medicamentele eliberate pe bază de prescripție medicală va fi următoarea: 40 la sută din prețul de referință pentru medicamentele al căror preț de vînzare cu amănuntul este mai mic de 50.000 de lei; 20 la sută din prețul de referință al medicamentelor al căror preț de vînzare este mai mare de 50.000 de lei, în ambele cazuri adăugîndu-se o taxă fixă de 2.000 de lei, sumă ce nu se percepe produselor mai ieftine de 10.000 de lei.

CRIZA DE LA AGENȚIA BCR CURTICI

Un lung șir de procese civile și plângeri penale

Litigiile de muncă, spun specialiștii, sunt determinate și de situația economică. Cu cât cresc indicatorii economici, oferta de noi locuri de muncă și bunăstarea populației, cu atât scade numărul proceselor în sfera raporturilor de muncă. În domeniul bancar, caracterizat printr-o mare stabilitate a forței de muncă și un nivel extrem de înalt al salariilor, litigiile sunt foarte reduse. Dar totuși ele mai apar. Un exemplu: criza de la Agenția BCR Curtici.

Punctul de plecare al conflictului dintre directorul Agenției BCR Curtici, Lală Marian și o angajată a băncii pe postul de analist programator, Bulboacă Angela, este perceput diferit de cele două părți. „Nu pot să-mi dau seama. Cred că a fost o manipulare. Se pare că a fost interesul unei colege care lucrează acum în locul meu. Am fost chemată să dau o declarație că sunt de acord să-mi desfacă contractul de muncă. Asta a fost înainte de a mă îmbolnăvi", susține Angela Bulboacă. Directorul agenției spune altceva: „În 1997 am avut un control de la Centrala băncii și de la sucursală, care a constatat că în dosarul ei personal nu are acte de studii. Am solicitat să le prezinte. O lună m-a tot amânat. În 14 octombrie am solicitat expres să le aducă. Din 15 nu s-a mai prezentat la serviciu. În 17 am luat personal legătura cu ea: «Nu vin, nu avem ce discuta. Aveți dosarul de personal, faceți ce credeți» mi-a spus". Conform directorului, în 20 octombrie angajatei i-a fost trimisă o adresă să se prezinte la serviciu, în 21 o alta cu un delegat care nu a fost primit și în fine în 27 una prin poștă, cu confirmare de primire. În 29 octombrie lui Angela Bulboacă i se desface disciplinar contractul de muncă, decizia directorului fiind motivată de „atitudine necuviincioasă, lipsă de comunicare și absențe nemotivate".

Femeia depune la Judecătorie o contestație împotriva deciziei de desfacere a contractului de muncă și prezintă un certificat medical eliberat de Dispensarul Curtici conform căruia începând cu 15 octombrie era în concediu medical, după ce făcuse o criză de fiere. Certificatul acoperă perioada 15-21, din 22 apărând o mențiune că a fost internată la Spitalul județean Arad.

În susținerea ilegalității desfacerii contractului de muncă ea mai invocă faptul că a anunțat la serviciu că se află în concediu medical și că va dovedi acest lucru „cu mai multe colege".

Judecătoria a respins contestația și pentru motivul că nu s-a putut dovedi că a anunțat unitatea că se află într-unul din cazurile de incapacitate prevăzute de lege. Tribunalul Arad care a judecat apelul menține sentința Judecătoriei. Urmează recursul la Curtea de apel Timișoara care socotește că reclamanta se afla în incapacitate de muncă atunci când i s-a desfăcut contractul, fapt ce atrage nulitatea deciziei **„fiind lipsit de relevanță faptul că incapacitatea de muncă a fost sau nu cunoscută de angajator"** (sic n.n.). În consecință dispune încadrarea petentei în funcția deținută anterior. Curtea stabilește și plata unor despăgubiri. Decizia 180/158/C/1999 este definitivă.

„Cu chiu cu vai am fost reîncadrată pe vechiul loc de muncă dar fără să-mi dea să fac ceva", spune Bulboacă. A rămas încă în suspensie problema banilor, „Ar fi trebuit să primesc salariile pentru perioada cât nu am putut lucra dar am primit doar o despăgubire. Am făcut o plângere pentru blocarea contului agenției. Judecătoria a eliberat o ordonanță președințială prin care directorul e obligat să-mi plătească restul de bani. E un Miron Cosma al doilea", spune femeia.

Două chestiuni îl nedumeresc pe directorul agenției BCR din Curtici. Dacă pe orice imprimat de certifcat medical scrie că „La obținerea certificatului de concediu medical persoana încadrată în muncă este obligată să anunțe întreprinderea (instituția)", cum poate considera o instanță că este lipsit de relevanță dacă angajatorul știe ori nu că salariatul lipsește motivat sau nu? În cursul proceselor nu s-a dovedit că Banca știa de incapacitatea încadratei în momentul când i-a desfăcut contractul de muncă. (D-na Bulboacă spune că o va da în judecată pentru mărturie mincinoasă pe colega care știa că e bolnavă). În al doilea rând el este de părere că reîncadrând-o (lucru deja făcut) încalcă legea întrucât postul respectiv echivalent unuia de contabil presupune cel puțin studii medii. La dosarul de personal există însă doar un certificat de absolvire a unui curs de perfecționare a pregătirii profesionale, iar Grupul școlar ind. Curtici informează că angajata băncii a terminat 12 clase, dar a eșuat de două ori la bacalaureat. Ori conform Direcției muncii „persoana care a terminat liceul teoretic în 1970 fără diplomă de bacalaureat nu poate fi angajată în 1991 pe post de contabil."

Ar putea rezulta de aici o interesantă situație: dacă desfacerea contractului de muncă a fost abuzivă, nu ar putea fi considerată la fel și reîncadrarea?

DORU SAVA

DIN REGULAMENTUL DE ORGANIZARE ȘI FUNCȚIONARE A UNITĂȚILOR DE ÎNVĂȚĂMÂNT

DISPOZIȚII GENERALE

Art. 1. Prezentul regulament conține prevederi privind organizarea și funcționarea unităților de învățământ primar, secundar, postliceal, în conformitate cu Constituția României, cu Legea Învățământului, cu Statutul Personalului Didactic și cu actele normative elaborate de Ministerul Educației Naționale și de alte ministere.

Art. 7. Structura anului școlar se stabilește prin Ordin al Ministrului Educației Naționale. În cazuri de epidemii, calamități naturale cursurile unităților școlare pot fi suspendate la cererea directorului școlii și cu aprobarea Inspectoratului Școlar județean.

ORGANIZAREA ȘCOLILOR

Art. 9. Rețeaua școlilor care organizează cursuri de zi, serale și la distanță, precum și planul lor de școlarizare se aprobă anual de inspectoratele școlare și se avizează de MEN.

Art. 12. Școli de învățământ general obligatoriu se pot înființa în următoarele condiții: a) în fiecare localitate, în care există cel puțin 5 copii de vârsta claselor respective, pentru fiecare clasă se pot înființa școli cu clasele I-IV; b) în localități în care numărul elevilor ce urmează să fie înscriși și să urmeze clasa a V-a este de minim 5, se pot înființa cu clasele I-VIII; c) în localitățile în care există și populație aparținând minorităților naționale pot fi înființate în aceleași condiții școli sau secții pentru învățământul obligatoriu, cu predarea în limbi ale minorităților respective; d) în localitățile în care funcționează numai școli cu predarea în limbi ale minorităților naționale pentru învățământul obligatoriu trebuie să se organizeze clase cu predarea în limba română, chiar dacă numărul copiilor cuprinși în aceste clase este mai mic de 10, în condițiile prevăzute de Legea Învățământului la art. 17; e) în localitățile izolate sau cu efective mici de elevi pot fi organizate școli cu clasele I-IV sau V-VIII, cu predare simultană, dacă există cel puțin 4 elevi de vârsta acestor clase, dacă au fost cuprinși toți copiii de vârsta claselor I-IV, respectiv V-VIII din localitatea respectivă și dacă școlarizarea copiilor nu se poate realiza într-o altă localitate în condițiile prevăzute de Legea Învățământului la art. 17; f) în învățământul primar și secundar se pot înființa, conform prevederilor Legii Învățământului, clase de învățământ alternativ. Înființarea lor se face pe baza propunerilor inspectoratelor școlare, avizate de Comisia Națională pentru Alternative Educaționale și cu aprobarea MEN; g) pentru copii cu boli cronice MEN organizează, după caz, grupe sau clase în cadrul unităților sanitare; h) acolo unde există resurse umane și materiale pot fi înființate unități de învățământ special pentru elevi cu diferite handicapuri; i) în sistemul de învățământ pot funcționa unități pilot și de aplicație desemnate de MEN în vederea aplicării unor proiecte de inovație în cadrul programului de reformă a învățământului de stat; j) în sistemul de învățământ la nivel gimnazial pot funcționa clase cu profil sportiv.

Art. 13. La liceu clasele se constituie la începutul primului an de studiu (pe filiere, profiluri și specializări), în funcție de opțiunile exprimate și de rezultatele obținute la examenul de capacitate, proba de aptitudini și după criteriile proprii școlii.

Art. 14. Învățământul postliceal de specialitate se organizează de către MEN, din proprie inițiativă, sau la cererea agenților economici, a ministerelor și a altor instituții interesate, prin ordin al ministrului educației naționale.

Art. 15. Oferta educațională pentru învățământul seral și cu frecvență redusă se va face pe baza curriculum-ului național într-o formă adecvată acestor tipuri de organizare a învățământului.

CONDUCEREA ȘCOLILOR

Art. 20 Numirea cadrelor de conducere (director, director adjunct) ale unităților școlare se face conform Legii Învățământului și a Statutului personalului didactic.

a) Directorul unității școlare este direct subordonat Inspectoratului școlar general al județului, al municipiului București);

d) Directorul este președintele Consiliului de administrație și al Consiliului profesoral;

e) Directorul sau directorul adjunct este președintele Consiliului pentru curriculum;

f) Directorul reprezintă, juridic, unitatea școlară în relațiile cu alți parteneri;

g) Inspectoratul școlar va decide numirea unui director adjunct la fiecare 15 clase dintr-o unitate școlară.

Art. 21 Consiliul de administrație este organul de decizie al întregii activități școlare în domeniile curricular, extracurricular, al programelor de dezvoltare a școlii, de activitate cu comunitatea locală, politică salarială, financiară, de personal, administrativ etc.

Componența: 11-21 membri (2/3 din membri vor fi cadre didactice).

Art. 22 Activitatea Consiliului de Administrație este reglementată de regulamentul propriu de funcționare (parte componentă a Regulamentului de ordine interioară).

Art. 24 Consiliul pentru curriculum este compus din reprezentanții ariilor curriculare și directorul școlii.

Art. 25 La nivelul fiecărei unități școlare se constituie comisii și colective de lucru.

Regulamentul de ordine interioară al fiecărei unități școlare va stabili și alte comisii și normele de funcționare ale acestora în funcție de specificul fiecărei școli;

d) Atribuțiile și responsabilitățile comisiilor și colectivelor sunt stabilite prin Regulamentul de ordine interioară.

Art. 26 Din programul managerial al școlii, aprobat de Consiliul profesoral și Consiliul pentru curriculum rezultă principiile, criteriile de ordonare și indicatorii de performanță ai activității celorlalte comisii organizate la nivelul școlii.

Art. 27 Consiliul pentru curriculum elaborează programele și planurile de activitate anuale și semestriale; ele sunt supuse spre aprobare Consiliului profesoral.

Art. 28 Proiectarea și evaluarea activității semestriale/anuale sunt realizate de Consiliul

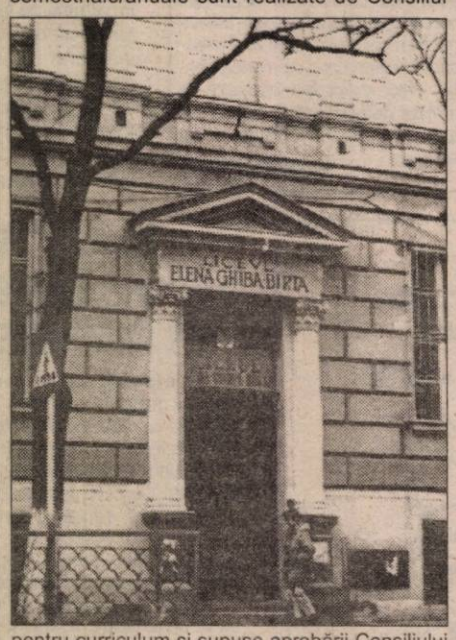

pentru curriculum și supuse aprobării Consiliului profesoral și Consiliului de administrație (managerii și șefii comisilor pe arii curriculare).

Art. 29 Consiliul profesoral este alcătuit din totalitatea cadrelor didactice din unitatea școlară respectivă. Directorul sau directorul adjunct este președintele Consiliului profesoral.

La ședințele Consiliului profesoral participă, ca invitați reprezentanți ai părinților, asociațiilor elevilor, ai autorității locale, ai partenerilor sociali etc.

Consiliul profesoral se întrunește ori de câte ori președintele socotește necesar.

Regulament:

Art. 31 Consiliul profesorilor clasei își desfășoară activitatea la nivelul fiecărei clase (an de studiu) contribuind la orientarea și consilierea elevilor și părinților, la elaborarea fișelor de observare a fiecărui elev. El se întrunește ori de câte ori dirigintele socotește necesar, pentru armonizarea cerințelor educaționale ale cadrelor didactice, evaluarea progresului școlar și a comportamentului fiecărui elev, analiza volumului temelor pentru acasă, pentru stabilirea de măsuri educaționale comune și propunerea de recompense sau sancțiuni.

- Președintele Consiliului profesorilor clasei este dirigintele.

Art. 33 Consiliul profesorilor clasei stabilește:

a) Notele la purtare pentru toți elevii clasei;

b) Recompense pentru elevii cu rezultate deosebite.

CURRICULUM

Art. 35 Fiecare școală își va construi schema orară proprie pe baza planurilor cadru de învățământ elaborat de MEN, conform proiectului managerial și curricular pe care îl realizează (în funcție de „personalitatea" pe care intenționează să și-o creeze, în timp școala).

Art. 36 Școala decide privind numărul de ore pentru disciplinele obligatorii (în cazul existenței plajelor orare - 1-2 ore) și cele opționale în funcție de:

a) utilizarea eficientă a resurselor umane și materiale; b) interesele elevilor; c) pregătirea peronalului didactic; d) cerințele părinților; e) interesele și legăturile cu comunitatea locală;

Art. 37 Numărul total de ore din schema orară stabilită de școală nu trebuie să depășească numărul maxim de ore pe săptămână indicat în planul cadru.

EVALUAREA REZULTATELOR ELEVILOR

Art. 41 Evaluarea rezultatelor elevilor la învățătură se realizează în mod ritmic pe parcursul semestrelor în conformitate cu metodologia Serviciului Național de Evaluare și Examinare și reglementărilor MEN.

Art. 45 În învățământul secundar și postliceal, evaluarea se face prin note de la 10 la 1.

ÎNCHEIEREA SITUAȚIEI ȘCOLARE

Art. 47 La sfârșitul fiecărui semestru, învățătorul/dirigintele convoacă Consiliul profesorilor clasei, pentru stabilirea notei la purtare a elevilor în funcție de comportarea generală în școală și în afara acesteia; notele la purtare mai mici de 7 (suficient în învățământul primar) se discută și se aprobă atât de către consiliu cât și de către director; decizia și motivarea fiecărei note mai mici de 7 (suficient pentru învățământul primar) sunt aduse la cunoștință Consiliului Profesoral de către învățător/diriginte, prin raport scris.

Art. 48 Sunt declarați corigenți elevi care obțin medii anuale sub 5 (insuficient pentru învățământul primar) la unul sau două obiecte de studiu.

Art. 56 Sunt declarați repetenți: a) elevii care au obținut medii anuale sub 5,00 (insuficient la învățământul primar) la mai mult de două obiecte de învățământ; b) elevii care au obținut la purtare media anuală sub 6,00 (suficient la învățământul primar), indiferent de mediile obținute la obiectele de studiu; c) elevii corigenți sau amânați care nu se prezintă sau nu promovează examenele de corigență; d) elevii care absentează motivat peste 120 de zile școlare; elevii din clasa a IX-a, anul I școală profesională sau postliceală, se pot reînscrie la aceeași unitate școlară în următorul an de învățământ, fără proba de admitere; e) elevii exmatriculați, cu drept de reînscriere.

EXAMENUL DE CORIGENȚĂ

Art. 62 Examinarea elevilor corigenți se face de către profesorul care a predat elevului obiectul de învățământ în timpul anului școlar; în absența temeinic motivată a acestuia, examinarea se face de către un alt profesor de specialitate din școală, numit de conducerea liceului, sau de la alt liceu, numit de Inspectoratul școlar, la solicitarea directorului liceului.

2) În toate cazurile, profesorul examinator este asistat de un profesor de aceeași specialitate sau de specialitate înrudită, fiecare examinator acordând nota sa.

3) Elevii care nu se prezintă la aceste examene sunt declarați repetenți.

Art. 63 Examinarea se face din întreaga materie prevăzută de programele școlare pentru anul respectiv de studii.

Art. 67 După încheierea examenelor de corigență, elevii care nu au promovat la un singur obiect de învățământ, pot solicita inspectoratului școlar reexaminarea; care se va putea face până la începerea noului an de învățământ. Comisia de reexaminare va fi numită de Inspectoratul școlar, președintele ei fiind directorul școlii.

CALITATEA DE ELEV

Art. 71 În învățământul general obligatoriu, calitatea de elev se dobândește prin înscrierea în unitatea școlară.

2) În învățământul liceal, profesional și postliceal, înscrierea elevilor în primul an se face la cerere, pe baza rezultatelor obținute la examenul de capacitate și, după caz, la proba de aptitudini în limita numărului de locuri aprobat. În cazul în care elevul înscris/admis nu se prezintă la cursuri până la 1 octombrie fără să justifice absențele, va pierde calitatea de elev.

TRANSFERAREA ELEVILOR

Art. 78 În învățământul obligatoriu și profesional, elevii aceleiași școli se pot transfera de la o clasă la alta cu aprobarea directorilor coordonatori, în limita efectivelor de maxim 30 de elevi la clasă. De asemenea, se pot transfera elevii de la o școală la alta, din aceeași localitate sau județ, cu aprobarea celor doi directori, în limita efectivelor de maxim 30 de elevi la clasă.

Art. 79 În învățământul liceal și postliceal, elevii aceleiași unități școlare se pot transfera de la o clasă la alta cu același profil, cu aprobarea Consiliului de administrație, de regulă, în limita efectivelor de maxim 30 de elevi la clasă.

Art. 80 Elevii de liceu se pot transfera de la un rofil la altul, în cadrul aceluiași liceu, în limita efectivelor de 30 de elevi la clasă, cu aprobarea Consiliului pentru curriculum, prin examene de diferență. Examenele de diferență se organizează înainte de începerea propriu-zisă a anului școlar, în perioada rezervată pentru corigențe; obiectele pentru care se susține examen sunt cele prevăzute în planul de învățământ al profilului solicitat și pe care elevul nu le-a studiat la profilul de unde provine; se susțin examene separate pentru fiecare an de studiu.

Art. 81 Elevii aceluiași liceu se pot transfera de la o formă de învățământ la alta: elevii de la învățământ seral se pot transfera la forma de învățământ de zi, cu diferențe, în anul de studiu următor, dacă au media anuală cel puțin 7, la fiecare obiect de studiu, de regulă, în limita efectivelor de 30 de elevi pe clasă, cu aprobarea Consiliului de administrație; elevii de la cursul de zi se pot transfera la seral, în anul de studiu următor, pe bata cererii părinților (susținătorilor legali) în limita efectivelor de 30 de elevi la clasă, cu apobarea Consiliului de administrație.

Art. 83 Elevii se pot transfera de la un liceu la altul, din aceeași localitate sau județ, respectând profilul sau schimbându-l (caz în care se vor da examene de diferență), în limitele efectivelor de maxim 30 de elevi pe clasă, cu aprobarea Consiliului de administrație pe baza acordului celor doi directori.

RESPONSABILITĂȚILE ELEVILOR

Art. 102 Elevii trebuie să aibă o comportare civilizată atât în școală cât și în afara ei, trebuie să cunoască și să respecte legile statului, regulamentul școlar și cel de ordine interioară, regulile de circulație și cele cu privire la apărarea sănătății, normele de tehnica securității muncii, de prevenire și de stingere a incendiilor, cele de protecție civilă și protecția mediului.

Art. 103 Este interzis elevilor: a) să distrugă documente școlare (cataloage, foi matricole, carnete de note etc.); b) să deterioreze bunurile din baza materială a școlii; c) să aducă și să difuzeze în școli materiale care, prin conținutul lor, atentează la independența, suveranitatea și integritatea națională a țării; d) să blocheze căile de acces în spațiile de învățământ; e) să fumeze și să consume băuturi alcoolice sau droguri; f) să posede și să difuzeze materiale cu caracter obscen sau pornografic.

Art. 104 Elevii au obligația să poarte asupra lor carnetul de elev și să-l prezinte profesorilor/învățătorilor pentru consemnarea notelor/ calificativelor, precum și părinților pentru informare în legătură cu situața școlară.

Art. 105 Elevii din învățământul obligatoriu trebuie să utilizeze cu grijă manualele școlare primite și să le restituie în bună stare la sfârșitul anului școlar, în condițiile prevăzute de instrucțiunile de difuzare a manualelor.

SANCȚIUNI

Art. 109 Elevii care săvârșesc fapte ce aduc atingere legilor în vigoare, prezentului regulament și Regulamentului de ordine interioară vor fi sancționați în funcție de gravitatea faptelor cu: a) observația individuală și mustrarea în fața clasei; b) mustrarea în fața Consiliului Profesoral; c) retragerea temporară a bursei; e) eliminarea din școală pe o perioadă de 3-5 zile; f) mutarea, temporară sau definitivă, la altă clasă paralelă; g) pierderea definitivă a bursei; h) mutarea disciplinară, temporară sau definitivă, la altă școală; i) exmatricularea din școală cu drept de reînscriere în anul următor în aceeași școală sau în alta, în același an de studiu, cu excepția elevilor clasei a IX-a și ai anului I școală profesională sau postliceală, care vor susține, dacă este cazul, din nou, proba de aptitudini; exmatricularea se face când elevul a acumulat 40 de ore de absențe; j) exmatricularea, fără drept de reînscriere, din toate unitățile învățământului de stat, ca urmare a unor fapte deosebit de grave.

Art. 110 Elevii din licee, școli profesionale și postliceale, care absentează nemotivat 20 de ore la diferite obiecte de studiu, sau 10% din totalul orelor la un singur obiect, cumulat pe întregul an școlar, vor fi avertizați, ei și familiile lor, ca, la 40 de ore absențe nemotivate din totalul orelor de studiu, sau 20% absențe din totalul orelor la un singur obiect, cumulate pe un an școlar, vor fi exmatriculați.

Art. 111 Sancțiunile de la art. 110, punctele j) și k) nu se aplică în învățământul obligatoriu, iar în cazul sancțiunilor de la punctul f) activitatea de la clasă va fi substituită cu au alt tip de activitate în cadrul școlii în conformitate cu prevederile Regulamentului de ordine interioară.

2) Este obligatorie înștiințarea părinților elevilor propuși pentru sancționare înainte de întrunirea ședinței în care se decide sancționarea.

La primul liceu particular din Arad

ELEVII NU VOR MAI FI NEVOIȚI SĂ FACĂ MEDITAȚII

După cum am mai informat, din această toamnă va funcționa primul liceu particular din Arad. Directorul acestuia va fi cunoscutul profesor Horațiu Hoară, care a avut amabilitatea să ne dea câteva informații despre această nouă instituție de învățământ:

– Liceul particular nr. 1 din Arad este înființat de Fundația Universitară „Vasile Goldiș", și are avizul de funcționare nr. 37434/19.07.1999 eliberat de Ministerul Educației Naționale. Liceul se constituie ca o alternativă a învățământului de stat, este organizat și funcționează pe principiul non-profit, respectă standardele și se află sub îndrumarea și controlul MEN.

– Care sunt profilurile liceului?

– În anul școlar 1999 - 2000, liceul va funcționa cu 4 clase a câte 30 elevi în profilurile: ● real, specializarea matematică - informatică, intensiv limba engleză; ● real, specializarea chimie-biologie - intensiv limba engleză; ● uman, specializarea filologie - intensiv limba engleză și limba franceză; ● economic, specializarea finanțe-contabilitate.

– Ce ne puteți spune despre cadrele didactice ale liceului?

– Procesul de învățământ va fi susținut de profesori cu foarte bună pregătire profesională iar prin programul prelungit se oferă posibilitatea pregătirii suplimentare gratuită a elevilor la obiectele de interes. În acest mod, deși pare paradoxal, sub aspect financiar liceul este preferabil pentru părinți întrucât în schimbul unei taxe anuale situată între 4 și 5 milioane lei se asigură atât pregătirea de bază cât și cea suplimentară.

– Ce alte avantaje oferă liceul?

– Liceul oferă și alte avantaje încurajatoare: ● nu se percepe nici o taxă de înscriere; ● pentru elevii merituoși se acordă, sub formă de burse, scutire parțială sau totală de taxe; ● taxa se poate achita și în trei rate iar în cazul achitării integrale la începutul anului școlar se acordă o reducere de 10%; ● sunt asigurate condiții pentru locuit în cămine școlare și pentru servirea mesei în cantinele fundației; ● elevii se pot transfera în alte unități ale învățământului de stat sau particular, cu acordul unității primitoare și în condițiile stabilite de MEN.

– Când și cum se fac înscrierile?

– Pentru că în acest an școlar perioada de înscriere 23-29 august se suprapune cu cea a examenului de capacitate, vom face înscrieri până în 29 august ora 19,00, iar pentru elevii care au susținut capacitatea în această lună, vom primi notele obținute la examen de la centrele în care acestea s-au desfășurat, urmând ca ulterior candidații să depună și fișa de înscriere eliberată de școlile la care au absolvit clasa a 8-a.

● În cazul înscrierii a cel mult 120 de candidați, repartizarea pe clase se va face în ordinea descrescătoare a mediilor obținute la examenul de capacitate și a opțiunilor exprimate în cererile de înscriere. Dacă se vor înscrie peste 120 de candidați, se va susține în data de 30 august ora 9,00 la sediul aflat pe strada Feleacului nr. 1 Arad, corpul P+1 (fosta clădire a Abatorului vechi) un test constând din întrebări de inteligență și din întrebări ce vizează cunoștințele de limba română și de matematică. Între nota obținută la acest test și cea de la examenul de capacitate se face media aritmetică și din nou în ordinea descrescătoare a acestora și a opțiunilor exprimate se vor ocupa cele 120 locuri.

● Programul acestui concurs este astfel alcătuit încât elevii, care eventual vor fi respinși, să poată participa în 30 august ora 14,00 la redistribuirea în alte școli, organizată de Inspectoratul Școlar Județean la data și ora menționată mai sus.

● Informații suplimentare se pot primi la telefoanele 256391, 256845, int. 17.

– Care va fi structura anului de învățământ?

– Cursurile școlare vor începe în 13 septembrie, ora 8,00 și se vor respecta reglementările MEN privind structura anului școlar.

– O ultimă înntrebare: unde va funcționa primul Liceu particular din Arad?

– În campusul universitar, la blocul P+1 (str. Feleacului), care este dotat cu tot ceea ce este necesar unui învățământ de calitate.

A consemnat
V. FILIP

TABU!

Așa după cum ați putut vedea, pagina de tineret se zbate să vă ofere mereu noi surprize. Și premii cât mai multe. Concursul „**Big Star**" și-a câștigat deja un binemeritat renume. Premiile ajung în casele voastre doar dacă citiți cel mai tare cotidian local din România, ziarul „**Adevărul**". Prin rubrica „**Noi întrebăm, voi răspundeți**" am câștigat câțiva colaboratori de valoare. Așa că scopul a fost atins! Am primit multe scrisori care ne criticau pentru lipsa, uneori, a rubricii „**Colțul poeților**". Am receptat mesajul și încercăm să rezolvăm și această scăpare. Ba, mai mult, la finele fiecărei luni vom premia cea mai bună poezie publicată în pagina tineret. Astăzi inaugurăm un nou concurs care va apărea doar joia. Ca răspuns la scrisorile voastre, trebuie să spun că ziarul nostru nu găzduiește o pagină dedicată iubitorilor de animale, în schimb inaugurăm astăzi un nou concurs, unde puteți câștiga în fiecare lună trei premii constând în hrană pentru cel mai bun prieten al dumneavoastră, câinele sau pisica preferată.

Alina T. (Arad, 17 ani) - Îți mulțumim pentru frumoasele urări. Sunt sigur că pisica ta se va bucura de pe urma acestui concurs. Completează talonul și răspunde corect la întrebarea noastră.

Maria F. (Arad, 21 ani) - Poezia ta va intra în paginile Adevărul - tineret chiar în săptămâna care urmează!

Teo S. (Curtici, 24 ani) - Ar fi bine să te adresezi unui sexolog. Și asta cât mai repede, s-ar putea să fii, totuși, bolnav.

SORIN GHILEA

La Discoteca „Severina" din Ineu

MEGACONCERT HIP-HOP

Sâmbătă, la sfârșitul acestei săptămâni, Discoteca Severina din orașul Ineu va găzdui un megaconcert hip-hop.

Pe scena discotecii vor evolua trupele R.A.S.A. și **Fumătorii**, aceștia din urmă fiind premiați pentru cea mai bună formație hip-hop arădeană, la emisiunea „Fiți cu ochii pe noi".

Într-un adevărat spectacol de sunet și lumină, cele două formații vor cânta piese care se vor constitui în primele lor albume ce vor ieși pe piață în această iarnă. Vom reveni cu amănunte.

Ș.T.

UN SERVICIU ÎN SCHIMBUL TREI: STRIPTEASE-UL

„Îmi găsesc un băiat cu situație și ies la... pensie"

Zilele trecute, am stat de vorbă cu o tânără care practică prostituția de mai bine de un an. Am aflat câte ceva din viața unei prostituate, azi în schimb stăm de vorbă cu o dansatoare prin barurile de noapte. **Cristina**, cum îi place să i se spună, este convinsă că singurul loc unde se poate descurca atât de bine este... **bara**. La striptease pare (cel puțin pentru noi, bărbații) o treabă extrem de simplă. În realitate, lucrurile nu stau chiar așa. Iată părerea **Cristinei**:

– De ce faci striptease?

– În primul rând pentru că arăt bine! Apoi, îmi place să fiu admirată, să dansez, să câștig bani foarte mulți. N-are nici o legătură striptease-ul cu prostituția.

– Deși nu poți nega că n-ai fi avut oferte tentante...

– Ce înseamnă oferte tentante? În bani, probabil, dar să știi că eu niciodată n-am acceptat un bărbat doar pentru faptul că are bani. Meseria mea începe atunci când pornește muzica și se sfârșește atunci când ultimul acord dispare. După aceea, fata care practică striptease-ul n-are decât să se retragă în culise unde se schimbă în hainele de oraș.

– Spune-mi, cât câștigă o fată care practică această profesie?

– Am un salariu fix, nu mă pot mândri cu el deoarece nu e foarte mare. În schimb fumez mult, beau băuturi fine și îmi place să mă coafez după ultimele reviste. Toate acestea costă. Iar eu mă trezesc la sfârșitul fiecărei luni că rămân cum se spune în popor „**cu buzele umflate**" deoarece banii se duc tot așa cum vin. Asta e! Mă scoate bacșișul care mai pică de la clienți în timpul dansului. Și consumația...

– Practicând această profesie, ți-ai putea întemeia o familie?

– Nu știu! Până acum n-am prea iubit. Și chiar dacă am făcut-o mi-a fost jenă să recunosc. Oricum, ar trebui să-mi găsesc un bărbat care să

accepte felul meu de a-mi câștiga existența. Asta îmi place!

– Vremea trece, frumusețea odată cu ea, ce vei face peste câțiva ani?

– Îmi găsesc un băiat cu situație, mă căsătoresc, fac doi copii și totul va intra în normal. În ce privește serviciul, cred că am răspuns la întrebare atunci când am spus că-mi găsesc un băiat cu situație. Dacă băiatul are bani atunci eu n-am nevoie de servici. Corect?

– Dacă tu spui...

– Îți spun eu că treaba merge! Am colege care, zicem noi, au ieșit la pensie din această meserie. Și-au găsit soțul cu bani, dragostea i-a apropiat și totul s-a transformat într-o căsnicie extrem de durabilă. Asta sper și eu să fac...

A consemnat:
SORIN GHILEA
Foto: **V. MUSCA**

Declarații de ... inimă

✦ **Pentru Florin** - O vară se definește prin incandescență. O iubire se naște din întâmplare. Apoi, vin consecințele neașteptate. Tu - soluția problemelor mele: mirare, neastâmpăr, solitudine, sinceritate. Tu și vara, iubirea mea de-acum. Acum pentru mereu. O vară cu o iubire. Tu - prea plinul, prea suavul, prea incandescentul. **Miruna** ✦ **Pentru Sorin** - Mă tem că iubirea dintre noi s-a încheiat demult. De aceea vreau să-ți spun că ar fi bine să mă uiți. Odată pentru totdeauna. **Felicia** ✦ **Pentru Julia** - Și dacă norii grei se duc/ De iese-n luciu Luna/ E ca aminte să-ți aduci/ De mine-ntotdeauna. **Vasile**

EXCLUSIVITATE!

Cotidianul **„Adevărul"** Arad a fost acreditat la cel mai mare eveniment pop al anului.

Concertul super-starului Julio Iglesias, de pe stadionul Cotroceni - București, un concert produs de Sfinx Experience CDA. Un reprezentant al secției Tineret va fi prezent la **conferința de presă** și la concert de unde vom trimite relatări. **Fiți cu ochii pe „Adevărul"** pentru a putea fi conectați la tot ce se întâmplă astăzi în lume. Și bune și rele!

S. G.

R.A.S.A. - FORMAȚIA CARE A CÂNTAT ÎN DESCHIDERE LA B.U.G. MAFIA

Și în Arad și-au făcut apariția formațiile hip-hop. Două dintre cele mai cunoscute, provin din același cartier: **Micălaca**. Este vorba de **Fumătorii** și **R.A.S.A.** Dacă primii deja au fost prezentați în ziarul nostru, acum urmează să-i prezentăm pe R.A.S.A.

– Bună băieți! Mai întâi ar trebui să vă prezentați cititorilor arădeni care nu vă cunosc...

– Suntem doi frați: **Stelian** (nume de scenă DEMENTU') și **Adi** (VERSATU' - HIP - HOP).

– Cum ați defini muzica pe care o cântați?

– Cântăm un hip-hop clasic, muzică foarte ascultată în America...

– Care ar fi diferențele dintre voi și celelalte formații consacrate din România? Diferă cumva linia melodică?

– Da! Instrumental suntem foarte diferiți de ceilalți, chiar și de B.U.G. MAFIA... Noi avem viori, efecte de muzică simfonică etc.

– De obicei în hip-hop se pune accenul mai mult pe voce. De ce la voi e diferit?

– Noi am pus accentul și pe instrumente deoarece considerăm că este foarte important...

– Care sunt formațiile pe care le imitați?

– Nu imităm pe nimeni! Noi suntem ca stil între R.A.C.L.A. și Mafia.

– Cum alegeți subiectele pieselor?

– Subiectele pieselor sunt diferite și le alegem din viața de cartier...

– De când ați început să cântați „pe bune"?

– Cântăm din martie și am susținut nouă concerte locale.

– Care a fost cel mai reușit?

– Indiscutabil cel de la **Nădlac** unde „sala" a fost tot timpul în picioare.

– Care ar fi piesele voastre cele mai bune?

– „Păcat", „Rop-Stac", „Respect" sunt doar câteva din piesele noastre reprezentative prin care dorim să „ridicăm" Aradul.

– Planuri de viitor?

– Avem deja opt piese și dorim să scoatem un album în cel mult două luni. Asta depinde dacă vom găsi un producător. Am mai dori să participăm la un show hip-hop la care să cânte doar formații arădene de acest gen.

OLIMPIU BULZAN

Foto: ONORIU FELEA

R.A.S.A. asaltați de amatorii de autografe

CONCURS

CEL MAI BUN PRIETEN AL TĂU! NOU

Hy-Ration Eagle Pack

Întrebare: Care este originea câinelui Malamud de Alaska?

Răspuns: _____

Nume: _____ Prenume _____

Adresă: _____

Telefon: _____

Cele trei mari premii sunt oferite de SC Speed Partner Nădlac (telefon 094-631008 și fax 057/473665).

Cel mai bun prieten al tău se va simți bine alături de noi! Trimiteți răspunsurile pe adresa: B-dul Revoluției nr. 81, Adevărul - Tineret, pentru „Cel mai bun prieten al tău!".

CONCURS BIG STAR

SPONSORIZAT DE MAGAZINUL BIG STAR DE PE B-DUL REVOLUȚIEI NR. 24, LA PODGORIA

Răspundeți corect la întrebarea **din talonul concursului** și puteți intra în posesia **premiilor „BIG STAR"**. Scrisorile cu răspunsul corect le așteptăm pe adresa B-dul Revoluției nr. 81, secția Tineret - **ADEVĂRUL**, pentru concursul **„BIG STAR"**. Așteptăm scrisorile voastre în perioada 15-31 august a.c..

TALON

Întrebare: Cu compania produce celebrele articole BIG STAR

Răspuns: _____

Nume _____

Prenume _____

Adresă _____

Telefon _____ Vârsta _____

Ocupație _____

Colțul poeților

Ai până în 30 de ani? Ai scris o poezie? „Adevărul" Tineret îți oferă un colț, al tău, unde să-ți poți publica și tu versurile.

Punct
Adânc
îngropat în primordiala conștiință
tălmăcesc
în accent, noiane de visuri.
Pătrund
până la fund neînțelesul cuvânt și
Străbat
solitar nerostitu-mi gând.
Picurând
în izvor de fântâni, iubirea,
orizonturi
sună mileniul trei și
rămânem
pe al istoriei mers
un gest
osândit de marele DOR.

* * *

Prin nopți reci
cu șoapte-n flori de mai
caut iubirea.

DORIN ANGELESCU - ARAD

CU TOATE PÂNZELE SUS

Ieri după-amiază, la sediul clubului UTA a avut loc tradiționala întâlnire săptămânală cu presa, din partea clubului fanion al Aradului fiind prezenți Ioan Ienciu - vicepreședinte și Lorenzo Rubinacci - antrenor principal.

De la început, antrenorul „alb-roșiilor" a ținut să sublinieze: **„Să nu mi-o luați în nume de rău, dar îmi place să mă exprim într-un limbaj de stradă. Nu vin de la Oxford sau Cambridge, sunt o persoană simplă, care vorbește direct. Asta nu înseamnă că nu vă respect munca, ori că nu sunt o persoană educată."**

Referitor la programul de pregătire, Mister a schimbat în antrenamente procentul de muncă, pentru că vizează o îmbunătățire a tehnicii individuale și a echipei. De asemenea, el crede că nu este departe ziua când jucătorii vor privi în ochi publicul, deoarece unul trăiește pentru celălalt. „Alenattore" ne-a povestit cum Alin Drăgan i-a mulțumit după meciul cu Motru pentru șansa acordată. Italianul a precizat că nu pentru asta l-a trimis în teren, ci pentru că timp de o lună s-a pregătit la nivel profesionist. Și ceilalți juniori vor intra, după ce vor fi pregătiți și psihologic pentru un debut în liga a doua. La Rubinacci, vârsta nu contează, personalitatea jucătorului fiind pe primul plan.

● Conferință de presă la UTA

Referitor la nedumerirea unora că tehnicianul UTA-ei nu a jucat fotbal la nivel înalt, acesta a pus punctul pe „i": **„Nici Zeman, Mallesani ori Zacheronne nu au jucat fotbal nicăieri, dar au ajuns antrenori mari...".**

„Vicele" UTA-ei, dl. Ienciu, ne-a prezentat pe scurt întâlnirea avută cu investitorii Gandolfi și Sallami, care sunt hotărâți să meargă înainte cu toate pânzele sus. Despre reorganizarea clubului și alte aspecte vitale, stabilite la întâlnirea cu partea italiană, veți afla mai multe din faxul care ne va fi trimis la redacție de conducerea „Bătrânei Doamne". Cert este că până la finele acestui campionat trebuie puse bazele formării unei societăți pe acțiuni. **„Încă suntem departe de lumea bună a fotbalului, dacă ne uităm doar la baza sportivă a clubului"** - a spus dl. Ienciu.

Săptămâna viitoare, dl. Gandolfi va avea o întâlnire cu jucătorii, prilej pentru a se discuta și clarifica modalitatea de încasare și procentul fiecăruia din cele 3.000 DM/jucător, promiși în cazul ajungerii la baraj. Deși investitorul italian e supărat pe evoluția UTA-ei la „baraj", nu se pune problema neplății, numai că aceasta va fi făcută eșalonat și procentual. Cât privește salariile restante pe luna iulie, ele vor fi achitate tot în cursul săptămânii care urmează.

DANIEL SCRIDON

BOX

„CENTURA ARADULUI"

La sfârșitul acestei săptămâni, în organizarea secției de box a AS Motorul Azoma Arad se va desfășura a 21-a ediție a „Centurii Aradului", singura competiție de acest gen din țară a cărei tradiție nu moare. Și asta, datorită unor „frumoși nebuni" ai nobilei arte, precum: Victor Mihali, Dionisie Szekely, Florian Barna și a unor sponsori generoși.

Astfel, **vineri** (ora 17,00), **sâmbătă** (ora 17,00) și **duminică** (ora 10,00 - finale) pe arena de box din Aradul Nou se vor întrece peste 100 de pugiliști de la următoarele cluburi: Motorul, Astra și Box Club Arad, CFR și UMT Timișoara, Crișul Oradea, CSM Zalău, Nicolina Iași, CSȘ Baia Mare, Lauruc Sighet, Armata Tg. Mureș și Câmpia Turzii.

În condițiile în care sărăcia se răsfrânge și asupra aceastei ramuri sportive, această ediție a „Centurii Aradului" la box nu ar fi putut avea loc fără aportul unor sponsori, precum: SC „M.G.A.", SC „Auto MDA", Telecom - Linie, GI Motor, SC „Cazino A.G.", SC „Gambrinus", Braun Union, „Silva Lazăr" Vârfurile, Quenn Matinal, SC „Aloma", SC „Astral", SC „Verbiță", dar lista rămâne deschisă.

Iubitorii acestui sport vor avea ocazia să-i vadă la lucru pe câțiva din medaliații „naționalelor" din acest an.

D. SCRIDON

ROMÂNIA ARE ASIGURATE ȘAPTE MEDALII „MONDIALE"

La Houston (SUA) se află în plină desfășurare fazele superioare ale C.M. de box, rezervat seniorilor. Din îndepărtata Americă ne-a parvenit o știre extraordinară. Șapte pugiliști români, din cei zece plecați la luptă, au reușit calificarea în semifinale, asigurându-și **medaliile de bronz**. Performanța „tricolorilor" este una remarcabilă, dacă spunem că Rusia și Cuba, forțe de necontestat ale boxului amator, nu au atâția sportivi calificați în penultimul act al „mondialelor".

În semifinale s-au calificat, în ordinea categoriilor: Waldemar Cucereanu (51 kg), Crinu Olteanu (54 kg), Ovidiu Bobârnat (57 kg), George Lungu (60 kg), Lucian Bute (67 kg), Marian Simion (71 kg) și Adrian Diaconu (75 kg).

Elevii pregătiți de fostul mare campion, Francisc Vaștag sunt decișI să schimbe strălucirea a cât mai multe medalii. Noi le dorim succes.

D. SCRIDON

Ieri, în Divizia D

Rezultatele etapei a V-a

CPL Arad-Frontiera Curtici 0-2, Podgoria Ghioroc-Șoimii Pâncota 0-3, Crișul Ch. Criș-F. C. Ineu 0-3, Victoria Nădlac-Păulișana Păuliș 4-1, Romvest-Șoimii Lipova 0-1, Comera-Crișana Sebiș 3-2, Minerul Moneasa-Semlecana Macea 3-2, Dacia Beliu-Tricoul Roșu 1-1, Motorul Arad-Gloria Arad 4-0

Etapa viitoare (27-29 august): Gloria Arad-Podgoria Ghioroc; Crișana Sebiș-Păulișana Păuliș; Tricoul Roșu-Crișul Ch. Criș; Șoimii Pâncota-CPL Arad; Șoimii Lipova-Motorul Arad; Comera-Romvest; Semelcana Macea-Dacia Beliu; Frontiera Curtici-Minerul Moneasa; F. C. Ineu-Victoria Nădlac

CLASAMENTUL

1. Motorul Arad	5	4	1	0	20-5	13
2. F. C. Ineu	5	4	0	1	16-5	12
3. Pâncota	5	3	2	0.	10-2	11
4. Tricoul Roșu	5	3	1	1	10-5	10
5. Șoimii Lipova	5	3	1	1	8-5	10
6. P. Păuliș	5	3	0	2	9-9	9
7. CPL Arad	5	3	0	2	4-4	9
8. Fr. Curtici	5	3	0	2	10-12	9
9. V. Nădlac	4	2	1	1	9-7	7
10. C. Sebiș	5	2	1	2	13-12	7
11. Gloria Arad	5	2	0	3	11-10	6
12. Romvest	5	2	0	3	5-6	6
13. Comera	5	2	0	3	6-15	6
14. Crișul Ch. Criș	5	0	3	2	4-8	3
15. Moneasa	5	1	0	3	6-15	3
16. Dacia Beliu	4	0	2	2	3-8	2
17. S. Macea	5	0	1	4	7-13	1
18. P. Ghioroc	5	0	1	4	7-17	1

RESTANȚĂ, ÎN „B"

Ieri, la Rm. Vâlcea, în meci restanță din cadrul etapei a III-a a Diviziei B de fotbal, seria a II-a, Flacăra-Inter Sibiu 0-1 (0-1). De menționat că peste două zile gazdele de ieri vor întâlni F. C. UTA, în cadrul etapei a V-a.

Ieri, în „Cupa României - Tuborg"

F. C. ARAD TELECOM- INDUSTRIA S. C-TURZII 3-1 (2-0)

Stadion „Telecom", teren bun, timp călduros, spectatori 75. Au marcat: Oprescu - min. 36, Grad - min. 39, Sabou - min. 62, respectiv Grozav - min. 85.

Telecom: Bota-Pupăză, Bugariu, Grad, Varga, Berar-I. Arman, Oprescu, Riviș (min. 63 - Mureșan) - Rus (min. 55 - Sabou), Volocaru (min. 46 - Petrut).

C. Turzii: Ceclan-Kerestesz, Dudea, Grozav, Luchian, Trif-Timar, M. Rus (min. 63 - Marincaș), Silvășan-Fodor (min. 63 - Oltean), Kallay.

Au arbitrat fără probleme: Florin Marcu jr. (Oradea) - la centru, Mircea Toderici și Valentin Sabău (ambii din Arad) - asistenți.

Partida a fost la discreția gazdelor, care au câștigat meritat, la pas. Oaspeții s-au limitat la a face doar un simplu act de prezență, golul înscris de Grozav, din finalul meciului, îndulcind puțin din amarul unei înfrângeri usturătoare.

Cert e că, în turul următor, în Micălaca poate veni UTA, o echipă de tradiție atât la Arad, cât și în fotbalul românesc. Ce derby...

Într-un alt joc, contând pentru această competiție, la Sânmartinul Sârbesc, „U" West Petrom a câștigat în fața echipei gazdă, Obilici, cu 2-1 (2-0).

LEO SFÂRA

FOTBAL - CAMPIONATUL JUDEȚEAN „ONOARE"

LA ȚIPARI, MAGHIAR A INCITAT LA VIOLENȚĂ

◆ *Un arbitru lovește un jucător și declanșează isteria generală*

Ieri dimineață ne-a vizitat la redacție dl. Ioan Bărdaș - vicepreședintele AS Flacăra Țipari, care ne-a relatat o poveste ce la prima vedere pare incredibilă. Cine și-ar fi putut închipui că un arbitru de fotbal poate lovi cu piciorul un jucător? Consecințele acestui gest necugetat al arbitrului Petru Maghiar au fost grave, după cum avea să ne recunoască dl Bărdaș.

Să spunem că la jocul de „Onoare": Țipari - Zărand (scor 2-2, întrerupt min. 83) au oficiat arbitrii: Olariu - Maghiar - Păcurar, iar observator din partea AJF a fost omul-problemă V. Ștefănescu. De-acum „istoria" jocului, o lăsăm pe seama d-lui Ioan Bărdaș: **„Ne-au furat pe față. Gol din ofssaid, două eliminări din tabăra noastră, ce mai hoție la drumul mare. Dar „circul" a început prin min. 80, când la un fault de joc, Hegheduș a fost și el eliminat (după Jurău). În momentul ieșirii de pe teren, asistentul Petru Maghiar l-a lovit cu piciorul pe la spate pe jucătorul nostru, declanșând isteria generală. Dacă nu intram pe gazon, între cei doi, era măcel. „Centralul" Olariu a venit la mine și m-a rugat să-l lovesc, să dau în el. Nu am făcut-o de teama consecințelor, dar el a fluierat finalul jocului, de teama spectatorilor care erau pe garduri. După vreo 20 de minute, brigada de arbitri a dat să plece însoțită de reprezentantul poliției, dar mulțimea dezlănțuită l-a vânat pe Maghiar, care a fost lovit și împroșcat cu noroi, până s-a urcat într-o mașină. Din câte am înțeles și ceilalți oficiali au avut parte de un tratament asemănător."**

Cu fair-play, dl. Bărdaș ne-a spus că regretă cele întâmplate și va suporta consecințele regulamentare, dar cere: **„Acești arbitri să nu mai oficieze niciodată, pentru că își bat joc de fotbal. Dacă Maghiar nu l-ar fi lovit cu piciorul pe acel jucător, nu s-ar fi ajuns la astfel de incidente regretabile."**

Astăzi, la C.C.J., AS Flacăra Țipari își așteaptă sentința, dar...: **„Dacă nu vor fi scoși din arbitraj, cei trei, sunt decis să merg pe cale ierarhică, până la București, în căutarea dreptății, așa cum am mai făcut-o. Mai mult, voi spune multe despre actuala conducere a AJF - Arad, fiindcă, pentru a spune cine este cu adevărat Selejan nu mă poate lega nimeni"**, a încheiat dl Bărdaș.

Iată, pe terenurile județului nostru se petrec fapte grave, care sperăm noi, nu vor rămâne nesancționate corespunzător. Cu speranța că cei care vor judeca, o vor face drept, nu pot să închei, fără a-mi exprima indignarea față de incitatorul arbitru Maghiar...

DANIEL SCRIDON

SÂNTANA - SINGURA ECHIPĂ CU PUNCTAJ MAXIM

Oaspeții au recoltat doar șapte puncte în această etapă, performere fiind echipele din Bârzava și Zărand. Dacă Sântana este singura formație cu punctaj maxim, după cele 270 de minute ale sezonului, la polul opus, Țipari, Zăbrani, Sânmartin și Zărand nu au cunoscut gustul succesului. Surprinde neplăcut neprezentarea Voinței Macea la Șepreuș și jumătatea de duzină de goluri încasată de șeitineni, în deplasare.

Rezultatele etapei a treia:

Viitorul ICRTI Arad - Înainte Sânmartin 2-1; AS Vladimirescu - Stăruința Dorobanți - 1-0; Armonia Ineu - Unirea Sântana 1-2; Viitorul Șepreuș - Voința Semlac 3-0 (f. j.); Victoria Zăbrani - Olimpia Bârzava 1-2; Șoimii Șimand - Înfrățirea Iratoșu 3-2; Victoria Felnac - Șiriana Șiria 3-2; Recolta Apateu - Unirea Șeitin 6-2; Flacăra Țipari - Dinamo Zărand 2-2.

CLASAMENT

1. Sântana	3	3	0	0	10-5	9
2. Șepreuș	3	2	1	0	8-2	7
3. Felnac	3	2	0	1	11-7	6
4. ICRTI	3	2	0	1	8-6	6
5. Vladimirescu	3	2	0	1	6-5	6
6. Apateu	3	2	0	1	10-10	6
7. Șeitin	3	2	0	1	8-9	6
8. Dorobanți	3	1	1	1	7-4	4
9. A. Ineu	3	1	1	1	5-5	4
10. Șiria	3	1	1	1	5-5	4
11. Șimand	3	1	1	1	5-5	4
12. Bârzava	3	1	1	1	6-8	4
13. Iratoșu	3	1	0	2	7-6	3
14. V. Semlac	3	1	0	2	3-5	3
15. Zărand	3	0	2	1	7-8	2
16. Sânmartin	3	0	1	2	6-8	1
17. Țipari	3	0	1	2	4-11	1
18. Zăbrani	3	0	0	3	2-9	0

• Etapa următoare programează două interesante partide: Dorobanți - Armonia Ineu și Țipari - Vladimirescu.

Dinamo și Steaua la un pas de Cupa UEFA

Astăzi se dispută manșa retur a partidelor turului II preliminar al Cupei UEFA, ediția 1999-2000. Reprezentantele țării noastre, echipele bucureștene Dinamo și Steaua se găsesc la un pas de a accede în turul I al Cupei UEFA, după ce în manșa tur au reușit să se impună la scoruri categorice, în fața unor adversare modeste. Așadar...

* **ora 17,00:** Dinamo - F.C. Mondercange (Luxemburg), în tur 6-2. În direct la PRO TV.

* **ora 18,00:** Levadia Maardu (Estonia) - Steaua, în tur 0-3. În direct la TVR 1.

CAMPIONATUL JUDEȚEAN „PROMOȚIE"

Rezultatele etapei a II-a

Seria A

Fântânele - Pecica 3-3; Arkit Arad - Sânleani 3-1; Covăsânț - Ususău 9-0; Cruceni - Horia 3-1; Secusigiu - Glogovăț '99 6-1; Munar - Satu Mare 2-0; Zimand Cuz - a stat.

CLASAMENT

1. Pecica	2	1	1	0	4-3	4
2. Covăsânț	2	1	0	1	12-4	3
3. Sânleani	2	1	0	1	9-3	3
4. Satu Mare	2	1	0	1	6-3	3
5. Cruceni	2	1	0	1	6-5	3
6. Zimand Cuz	1	1	0	0	4-3	3
7. Munar	2	1	0	1	2-1	3
8. Secusigiu	2	1	0	1	7-7	3
9. Arkit	2	1	0	1	3-4	3
10. Glogovăț	2	1	0	1	5-9	3
11. Ususău	2	1	0	1	3-9	3
12. Fântânele	2	0	1	1	3-11	1
13. Horia	1	0	0	1	1-3	0

Seria B

Șicula - Satu Nou 3-0; Comlăuș - Nădab 2-3; V. Berechiu - Nadăș 7-0; Drauț - Cermei 2-1; Socodor - FC Berechiu 13-0 (!?).

CLASAMENT

1. Socodor	2	2	0	0	17-1	6
2. V. Berechiu	2	2	0	0	11-1	6
3. Drauț	2	2	0	0	7-3	6
4. Nădab	2	2	0	0	6-2	6
5. Șicula	2	1	0	1	4-4	3
6. Nadăș	2	1	0	1	3-7	3
7. Cermei	2	0	0	2	2-6	0
8. Comlăuș	2	0	0	2	2-6	0
9. Satu Nou	2	0	0	2	0-6	0
10. FC Berechiu	2	0	0	2	2-18	0

Seria C

Buteni - Bocsig 3-1; Gurahonț - Vârfurile 1-1; Lunca Teuzului - Dezna 1-2; Hășmaș - „U" Sebiș 4-0; Dinamo Sebiș - Chisindia 5-1; Hălmagiu - a stat.

CLASAMENT

1. D. Sebiș	2	2	0	0	7-2	6
2. Dezna	2	2	0	0	6-2	6
3. Buteni	2	1	1	0	4-2	4
4. Hășmaș	1	1	0	0	4-0	3
5. Lunca T.	2	1	0	1	9-6	3
6. Vârfurile	2	0	2	0	2-2	2
7. Gurahonț	2	0	1	1	2-5	1
8. Hălmagiu	0	0	0	0	0-0	0
9. Bocsig	1	0	0	1	1-3	0
10. „U" Sebiș	2	0	0	2	1-6	0
11. Chisindia	2	0	0	2	5-13	0

Arde mai bine ca focul

Și doar buruienile!

În opinia multora, focul reprezintă cea mai radicală metodă de distrugere a buruienilor. Dar deși mirиștile sunt arse complet toamna, în primăvara următoare terenurile sunt pline de buruieni. Explicația? Focul distruge planta aeriană nu și rădăcina sau rizomii adânc ancorați în sol.

Singura metodă sigură prin care se elimină toate buruienile anuale și perene este erbicidarea miriștilor folosind erbicidul total și universal ***Roundup®***. În urma contactului cu frunzele, substanța activă este translocată în întreaga plantă distrugând-o definitiv. Rezerva de sămânță de buruieni din sol este desființată, ceea ce va asigura un teren curat și în primăvara următoare.

Roundup® nu are activitate în sol și orice cultură poate fi înființată imediat după aplicare.

Nu există buruieni rezistene la ***Roundup®*** – sunt eliminate inclusiv buruienile care vă fac cele mai mari probleme:

- Costreiul – *Sorghum halepense*
- Pirul – *Agropyron repens*
- Pălămida – *Cirsium arvense*
- Turița – *Gallium*
- Stuful – *Phragmites communis*
- Rochița rândunicii – *Convolvulus arvensis*

și TOATE celelalte...

Roundup®
Curat acum, curat și la primăvară

MONSANTO
Food • Health • Hope™

MONSANTO ROMANIA S.R.L. Str. Pictor Barbu Iscovescu Nr13 Sector 1 BUCUREȘTI Tel/Fax: (01) 230 55 50 Contactați: Gabriel Băeașu Tel: 092-628532
Distribuitori: S.C. Prodagro Bian Tel: (057) 288000; S.C. Intermedia S.A. Tel: (057) 256598 • Solicitați prospect la Tel/Fax: (01) 335 27 06

S.C. SAGA PRODIMPEX S.R.L.

Distribuitor al produselor KÖBER ROLAC

În judetul ARAD
KÖBER ROLAC

ISO 9001

Vă oferă EN-GROS de la depozitul situat în ARAD str. Moților nr. 1/a:

- vopsele, emailuri, grunduri, lacuri nitro - celulozice, Durolac (lac parchet), diluanți

- sisteme industriale de protecție poliuretanice, clor-cauciuc epoxidice, alchido-melaminice.

VOPSELE LAVABILE ȘI SEMILAVABILE:

- grund de îmbibare pentru zidărie
- semilavabile pt. Interior: SINMAT ŞI INTERMAT
- Lavabile pt. Interior:ROLSTAR
- Lavabile pt. Interior-exterior:AQUALUX
- Lavabile pt. Fațade colorate:DECORAL
- Lavabile pt. Fațade albe:ACRILUX

NOU: La comenzi ferme de minim 2(două) tone se pot livra produsele nuanțate la culoarea dorită.

Contactați-ne la tel: 057-283876 sau la tel/fax: 057-283892

KÖBER - VOPSEAUA PREFERATĂ! O DATĂ APLICATĂ, DE MII DE ORI SPĂLATĂ!

SOCIETATEA COMERCIALĂ

IATSA ARAD DEALER DAEWOO

DAEWOO AUTOMOBILE ROMANIA

DRIVE TEST

NOU!

Matiz

În orice zi, în perioada **24 iulie-31 august** **IATSA S.A.** vă oferă şansa să conduceți un **MATIZ** !

Plecarea se face de la sediul firmei din Calea Timişorii, la ora 10.

Încercați un **MATIZ** pentru a-i descoperi calitățile !

(659298)

LICITAȚIE
CONSILIUL LOCAL VLADIMIRESCU

organizează în data de 17.09.1999, ora 15,00
la sediul Primăriei, str. Revoluției nr. 4, Vladimirescu,
LICITAȚIA PUBLICĂ
pentru concesionarea parcelelor: 2 x 1000 mp.
2 x 2500 mp.
2 x 20.000 mp.

Informații la telefon: 233140.

teren extravilan în zona de agrement și 152 mp teren intravilan (în vederea construirii unui garaj).

(973818)

SC „ECO MOTORS CO." SRL
dealer **OPEL** angajează :

REPREZENTANT VÂNZĂRI
- studii superioare,marketing management
- experiența în domeniul vânzărilor constituie un avantaj
- limba engleză
- utilizare P.C.
- stagiul militar satisfăcut
- carnet de conducere cat.B

SECRETARĂ
- experiență în domeniu
- limba maghiară, engleză
- utilizare P.C.
- aspect plăcut

VOPSITOR AUTO
- experiență în domeniu
- stagiul militar satisfăcut
- vârsta maximă 35 ani

Se asigură:carte de muncă, cursuri de perfecționare, salariu atractiv
Cererile se depun la sediul societății din Arad,Calea Aurel Vlaicu, Bl.9
INFORMAȚII LA TEL. 289.331
ZILNIC ÎNTRE ORELE 9.00 - 17.00

ALEGE OFERTA SABOTEL

TELEFONUL BOSCH COM 608 — CADOU - BANI DE BUZUNAR

69$*** + TVA **20$**

IMPREUNĂ CU OFERTA CONNEX
CONECTARE GRATUITĂ — 2 LUNI ABONAMENT GRATUIT***

ACUM ŞI ABONAMENT CONNEX START 5 $/LUNĂ

SABOTEL GSM CENTER - Str. Mihai Eminescu 20, tel. 28 38 48

SABOTEL — dealer autorizat CONNEX

*Oferta valabilă cu conectare la CONNEX. Preț fără TVA, în limita sloturilor disponibile până la 31.08.1999. **Valoare în lei. ***Primul e-a doua lună. Oferta CONNEX valabilă până la 31.08.1999

EMOL
WIENERBERGER
SISTEME DE ZIDARIE - POROTHERM

cărămida de bază a casei tale
TEL: 057 - 280179 / 280233

LINFLEUR ROM
ANUNȚĂ

Organizarea, începând cu luna septembrie 1999, a **CURSULUI DE CALIFICARE** în meseria de mecanici mașini de cusut, în colaborare cu D. M.P. S. Arad.

ÎNSCRIERILE se fac la sediul societății din Arad, str. Independenței nr. 3, până cel târziu 9.09.1999.

CONDIȚII DE ÎNSCRIERE:
- de preferință bărbați, cu stagiul militar satisfăcut
- șomeri și nesomeri
- vârstă maximă 35 ani
- școala minimă 8 clase

INFORMAȚII SUPLIMENTARE la telefon: 289244.

(5224246)

BIROTICA
Leximis — Splaiul Gen. Gh. Magheru Bl. 329B (Micalaca) Tel./Fax: 057/270111; 270100, Arad

- Tehnică de calcul
  - PC Garanție 3 ani — compaq COMPUTERS
  - Imprimante EPSON
- Copiatoare — MINOLTA
- Seifuri
- Mobilier de birou
- Mașini de numărat bancnote
- Centrale telefonice SOLOMON

La prezentarea acestui cupon se va acorda o reducere de 5%, la comenzile ce depășesc suma de 10.000.000 lei.

S.C. M.I.G S.R.L.
DEPOZIT MATERIALE DE CONSTRUCTII
Str. Pădurii colț cu Eftimie Murgu Tel: 057 - 256189

VINDE:
- CĂRĂMIDĂ IMPORT UNGARIA 30 X19 X 19, 36 X 21,5 X 19
- PLĂCI GIPS - CARTON KNAUF
- FIBRĂ STICLĂ ; CĂRĂMIDĂ STICLĂ
- UȘI-GEAMURI-PODELE-LAMBRIURI
- VATĂ MINERALĂ-AMPORĂ-VOPSELE
- PAVAJ CURTE-PODELE LAMINATE
- MEMBRANE HIDROIZOLANTE

(659298)

ASIGURĂM TRANSPORT

SANSA TA DE A TRAI FARA OCHELARI

CENTRUL OFTALMOLOGIC
OCULUS Bucuresti,
condus de Dr. M.C. MORARU, utilizeaza LASERUL EXCIMER, cel mai modern echipament in corectarea viciilor de refractie:
MIOPIA, HIPERMETROPIA, ASTIGMATISMUL

Dioptriile dvs. pot fi reduse considerabil sau chiar aduse la zero, in cateva minute !

Tel. 01 - 230.21.14, 230.21.15, 230.21.16
Fax. 01 - 230.21.17, E-mail: oculus@eye.ro

Matizol
PLOIEȘTI - ROMÂNIA

Matizol prin **GI MOTOR ARAD**
Tel/Fax: 057/251417

S.C. MATIZOL S.A. PLOIEȘTI produce și comercializează la prețuri avantajoase:

Membrane hidroizolatoare pe bază de bitumuri modificate cu cauciuc termoplastic, care se aplică prin lipire cu flacără, la grosimi de 2-6 mm, pe suporturi diferite și presărate cu nisip sau ardezie colorată;

Membrane hidroizolatoare autoadezive pentru construcții civile și industriale,drumuri, poduri și viaducturi de șosea;

Membrane hidroizolatoare cu bitum oxidat care se aplică prin lipire cu bitum cald;

Șindrile hidroizolatoare cu ***ardezie colorată***, adaptabile la toate formele de acoperiș;

Masticuri bituminoase aditivate pentru lipire la rece;

Materiale termo și fonoizolatoare din vată minerală - **SILAN**.

Produsele noastre sunt agrementate în România prin MLPAT - PROCEMA, cât și în Germania, la "MATERIAL PRÜFUNGSAMT NORDRHEIN - WESTFALEN", iar CALITATEA acestora este asigurată prin ISO 9002.

BB Computer
ARAD Str. N.Bălcescu nr.12 tel/fax: 057- 280555, 280666

AUTORIZAT DE CENTRUL NAȚIONAL DE PREGĂTIRE ÎN INFORMATICĂ BUCUREȘTI

Centrul teritorial de pregătire în informatică
organizează următoarele cursuri

1. Inițiere Windows 98
Programat: 25.08.99 după masa
06.10.99 dimineața

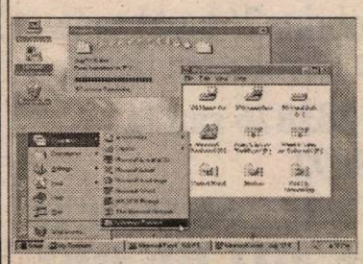

2.Utilizare baze de date ACCESS
Programat: 13.09.99 după masa

3.Utilizare PC în Birotică (NC,WORD,EXCEL,FOXPRO)
Programat: 27.09.99 după masa

2.Utilizare WORD
Programat: 19.10.99 după masa

Important:
Cursanții care au absolvit mai multe cursuri pot primi diplome de calificare în meseriile:
- programator aplicații de gestiune (studii superioare)
analist programator ajutor
- operator

Diplomele sunt eliberate cu avizul MINISTERULUI ÎNVĂȚĂMÂNTULUI
Se acordă reduceri pentru: elevi, studenți, șomeri și la cumpărarea calcuatoarelor BB

EST TRANS CONSTRUCT

Angajează:

◆ **AGENT VÂNZĂRI**

Condiții: - vârsta max. 30 ani
- carnet de conducere cat. B
- studii superioare (avantaj)
- dinamism și perseverență.

Relații: vineri, 27.08.1999, la sediul firmei din Micălaca, str. Radnei nr. 262.

(5224269)

NET GROUP DISTRIBUTION

UNITED INTERNATIONAL SYSTEM (U.I.S.)

DISTRIBUITOR AUTORIZAT ANGELI, IPCO, ALEXANDER

Angajează:

- **Agenți comerciali**

Se cere - vârsta maximă 30 ani
- experiență în domeniu min. 6 luni.
Se oferă: - mașină
- salariu atractiv + bonus.

- **Operator calculator**

Se cere:- cunoștințe contabilitate primară
- vârsta maxim 30 ani
Se oferă: - salariu atractiv
- program de lucru flexibil.

Informații tel./fax: 211531; 092480524 sau str. Dorobanților nr. 11/A.

(5224254)

COMPLEXUL AGROSEM ARAD

a început vânzarea semințelor de grâu și orz de toamnă la prețuri subvenționate. Dispunem de cele mai valoroase soiuri de semințe ELITE și I-1 pentru toate zonele de cultură. Plata se face la ridicarea semințelor prin: filă CEC, ordin de plată vizat de bancă, numerar și cupoane agricole.

Relații suplimentare la telefoanele: 057-289063 sau 057-275156. Program de livrare: zilnic de LUNI până VINERI între orele 07 - 15.

(5224262)

CONSILIUL JUDEȚEAN ARAD
CABINET PREȘEDINTE

DISPOZIȚIA Nr. 139

din 24 august 1999

privind Convocarea Consiliului județean Arad în ședință extraordinară

Președintele Consiliului județean Arad,

În temeiul prevederilor art. 61, alin. 1, din Legea nr. 69/1991 a administrației publice locale, republicată,

DISPUNE:

Articol unic. Consiliul județean Arad se convoacă în ședință extraordinară, în data de 31 august 1999, ora 12,00, cu următoarea

ORDINE DE ZI:

1. Proiect de hotărâre privind aderarea Consiliului județean Arad la Conferința Regiunilor cu Aeroporturi (ARC).
2. Proiect de hotărâre privind modificarea componenței Comisiei pentru protecția copilului Arad.
3. Diverse.

PREȘEDINTE
Dan Ivan

(973819)

S.C. TRANSDARA S.A.

Str. L. Rebreanu nr. 95

ANGAJEAZĂ

- **electricieni auto, având vechime 5 ani**
- **tinichigii auto, având vechime 3 ani**
- **lăcătuși întreținere**
- **șoferi TIR marfă, având vechime 5 ani**

INFORMAȚII: telefon 256308, 256306.

(5224265)

CALITATE ȘI TEHNICĂ DE VÂRF

În Arad puteți cumpăra

• TELEVIZOARE • MAȘINI DE SPĂLAT • COMBINE MUZICALE
• RADIO CASETOFOANE • LĂZI FRIGORIFICE • ASPIRATOARE

Toate de renumite firme:

*** PHILIPS * GRUNDING * SAMSUNG * SONY * ZANUSSI**

Prețuri cu adaos comercial foarte mic.

VIZITAȚI ACUM MAGAZINUL

EVA LUX

Arad, B-dul Revoluției 97 (în fața Teatrului), tel. 282223.

(3039752)

S.C. ARBEMA S.A.

societate mixtă română-austriacă componentă a concernului BBAG

ANGAJEAZĂ

I. INGINER TEHNOLOG

CONDIȚII:

- specialitate - studii superioare industrie alimentară fermentativă
- cunoscător al limbii germane (engleza facultativ)
- cunoștințe de operare PC
- vârsta maximă 30 ani
- de preferință bărbat

Cererile și curriculum vitae se depun la Departamentul resurse umane al societății din Calea Aurel Vlaicu nr. 270, până la data de 31 august 1999.

(5224244)

S.N.P. PETROM S.A.

Sucursala PECO Arad

Solicită obținerea autorizației de mediu pentru obiectivul: „STAȚIE DISTRIBUȚIE CARBURANȚI CET Arad, situată pe str. Calea Zimandului F.N., D.N. 79, intersecția cu centura nouă - partea stângă, în sensul de mers spre Oradea".

Eventualele contestații se pot depune la Agenția de protecție a mediului Arad, B-dul Dragalina nr. 16.

(5224260)

FIRMĂ DISTRIBUȚIE

Angajează:

- **AGENȚI COMERCIALI**
- **FACTURISTĂ**

Condiții: - vârsta maximă 30 ani
- experiență în domeniu
- disponibilitate program prelungit
- carnet conducere cat. B.

Se oferă: - salarizare avantajoasă
- pregătire specialitate.

Informații la telefon: 057-270777.

(5224261)

UNIVERSITATEA DE VEST „VASILE GOLDIȘ" ARAD

anunță scoaterea la concurs a următoarelor posturi:

- secretar șef Universitate;
- secretar principal Serviciul Rectorat;
- referent Serviciul Rectorat;
- secretar șef facultate.

Condiții de participare la concurs: studii superioare, cunoștințe de operare pe calculator.

Informații suplimentare la telefon: 256391, interior 19 (Serviciul Resurse Umane).

(973820)

MATRIMONIALE

Agenție Matrimonială caută TINERE și DOAMNE, vârsta 18-50 ani, pentru CĂSĂTORIE: AUSTRIA, ITALIA, SLOVENIA. Telefon 092.807.917, între orele 15-19. (25698)

VÂNZĂRI APARTAMENTE O CAMERĂ

Vând garsonieră, confort I, îmbunătățiri, et. II. Telefon 263832, 092.842.346. (25681)

Vând garsonieră, confort I, zona Micălaca, str. Simfoniei. Telefon 092.626.185. (26077)

Vând sau schimb garsonieră confort I, toate utilitățile, zonă ultracentrală, cu apartament 4 camere + diferență și una ușă nouă de 1 m din stejar. Telefon 252906. (25386)

Vând garsonieră confort I, gresie, faianță, Micălaca, str. Săvârșin bl. 173, sc. D, et. IV, ap. 50, 8.500 DM, negociabil. Telefon 092 994 310. (25393)

Vând garsonieră confort I, Miorița, bl. 230, et. II. Telefon 220132. (22219)

Vând garsonieră Grădiște, etaj III, confortabilă. Telefon 237065, seara. (23029)

Vând garsonieră confort I, îmbunătățită, Confecții, et. IV. Telefon 468645. (3038387)

Vând ieftin garsonieră, confort III. Telefon 240992, orele 19-21. (25614)

Vând urgent apartament 1 cameră, central, et. I, preț 12.500 DM. Telefon 249806. (25726)

Vând urgent garsonieră, confort I, et. III, Micălaca, parchet, gresie faianță, 9.600 DM. Telefon 249806. (25726)

Vând apartament 1 cameră, str. Crasna bl. F, sc. A, ap. 26, Grădiște. (25538)

Vând urgent apartament o cameră, total îmbunătățit. Telefon 257184. (25427)

Vând garsonieră confort II, Fortuna, preț negociabil. Telefon 094 266 220. (25917)

Ocazie! Vând garsonieră Grădiște, 10.000 DM, negociabil. Telefon 253326. (25856)

VÂNZĂRI APARTAMENTE DOUĂ CAMERE

Vând apartament 2 camere, Micălaca, 13.800 DM, etaj inferior. Telefon 270856. (25510)

Ocazie! Vând apartament 2 camere- Vlaicu, 9.500 DM. Telefon 270856. (25510)

Vând apartament 2 camere, în Alfa. Telefon 275336. (25389)

Vând (schimb cu una cameră) apartament 2 camere, et. II, bl. 252, negociabil 22.000 DM. Telefon 262861, 411102. (25473)

Vând apartament 2 camere, central. Telefon 233272, după ora 16. (25514)

Vând apartament în casă, 2 camere, bucătărie, baie, gaz, grădină + 1 familie, zona UTA, informativ 18.000 DM. Telefon 249206, 092 294 842. (25529)

Vând apartament 2 camere, decomandat, ultracentral, zona Mini Maxi Plus. Telefon 094 776 723. (25570)

Vând apartament 2 camere, Micălaca și 3 camere Alfa. Telefon 250209. (23243)

Vând apartament 2 camere, bucătărie (tip salon 5/4), parchet, faianță, telefon, satelit, Grădiște bl. R, sc. B, ap. 21, zilnic, preț 13.800 DM, negociabil. Telefon 237048. (25547)

Vând apartament 2 camere, Piața Gării, et. 4/4, balcon închis, faianță. Telefon 285025 sau 240618. (25887)

Vând apartament 2 camere, 76 mp, zona 300, et. II, blocurile din față, preț 26.000 DM. Telefon 268535. (25928)

Vând sau schimb cu autoturism în stare bună, Diesel, apartament 2 camere, confort I, zona Micălaca. Telefon 057-259839. (25946)

Vând apartament îmbunătățit, ieftin, cu 2 camere, preț negociabil, Micălaca, Orizont. Telefon 267327, orele 17-23. (25953)

Vând apartament ultracentral, 80 mp, bun spațiu privatizare, preț 9.500 DM, negociabil. Telefon 285746, 092 991 283. (26003)

Vând urgent un apartament ultracentral, compus din 2 camere și dependințe. Informații telefon 211792. (25998)

Vând apartament vilă, zona Podgoria, 70 mp. Telefon 270199. (25994)

Vând apartament două camere, ultracentral, et. II, două balcoane, unul pe bulevard. Telefon 251722 după ora 17, accept intermediar. (26041)

VÂNZĂRI APARTAMENTE TREI CAMERE

Vând apartament în casă, central, 3 camere, pivniță mare, bun pentru privatizare. Telefon 233658, orele 15-18. (25611)

Vând apartament 3 camere, Alfa, 12.500 DM, negociabil. Telefon 270856.

Vând apartament 3 camere, Alfa bl. 1, sc. B. ap. 5. Telefon 277844. (25635)

Vând apartament 3 camere, confort I, et. 9/10, Vlaicu, Stomatologie. Telefon 244145, 243669. (25685)

Vând apartament 3 camere, Vlaicu, Stomatologie, 15.000 DM. negociabil. Telefon 241800. (25684)

Vând apartament 3 camere, et. I, Micălaca, 19.500 DM. Telefon 262575. (25688)

Vând apartament 3 camere, decomandat, Micălaca, et. II. Telefon 260656. (25288)

Vând apartament 3 camere, Micălaca, zona 300. Telefon 255133. (23243)

Vând apartament 3 camere, Alfa, bloc 8, sc. A, etaj II, ap. 6; 16.500 DM. Telefon 094.141.911. (25677)

Vând apartament 3 camere, decomandat, Vlaicu, îmbunătățit. Telefon 231105, luni-vineri, orele 9-17; 092 684 626, (25907)

Vând apartament 3 camere, et. I, îmbunătățit, Alfa, bl. 4, preț convenabil. Telefon 057-281331, 094 178 584. (25664)

Vând urgent apartament 3 camere, zona Alfa, negociabil 18.000 DM. Telefon 270872. (25856)

Vând apartament 3 camere, dependințe, ultracentral, parter, Legea 112. Telefon 233230. (25866)

Vând apartament 3 camere, în zona 300. Telefon 272019. (25716)

Vând apartament ultracentral, în casă prin asociație, 3 camere, dependințe, garaj. Informații telefon 057-211804, 057-280656. (25691)

Vând apartament 3 camere, confort I, 2 băi, boxă, garaj, 21.000 DM, fără garaj 19.000 DM. Telefon 277499, Alfa. bl. 84. (26007)

Vând apartament 3 camere, mobilat modern, îmbunătățit, lambriuri și uși stejar masiv, parter, zona 700, preț 35.000 DM. Telefon 094.245.879. (25992)

Vând apartament 3 camere, îmbunătățit, decomandat, et. IV, Alfa. Telefon 257946, 235524. (25990)

Vând apartament 3 camere, supercentral, eventual schimb, variante. Telefon 252860. (26028)

Vând apartament 3 camere, str. D.I. Suciu. Telefon 222933, după ora 18. (26052)

Vând apartament 3 camere, bl. 303/4, 30.000 DM. Telefon 259282, 092.990.853. (26068)

Vând apartament 3 camere, Alfa, 12.500 DM negociabil. Telefon 270856.

VÂNZĂRI APARTAMENTE PATRU-CINCI CAMERE

Vând (schimb) apartament 4 camere, Vlaicu, bl. Z-28, et. 8/8, îmbunătățit. Telefon 281215. (25887)

Vând apartament 4 camere, et. I, acoperiș țiglă, tot confortul, Alfa (stație tramvai). Telefon 257857.

Vând apartament 5 camere, decomandate, îmbunătățit, et. IV, Micălaca, 18.500 DM. Telefon 259399. (25881)

Vând apartament 4 camere, et. III, Micălaca 500. Telefon 264060. (25533)

Vând apartament 4 camere, decomandat, îmbunătățit, et. I, Confecții, 14.000 DM, negociabil. Telefon 244515. (25704)

Vând apartament central, 220 mp, necompartimentat, mochetat integral. Telefon 221206. (20766)

Vând apartament 4 camere, decomandat, renovat, mobilat nou, zona Miorița, et. I. bl. 222. Telefon 466244. (25458)

(Continuare în pagina 14) ➔

(Urmare din pagina 13)

Vând apartament 4 camere, parter, Piața Agroalimentară Vlaicu, confort I, îmbunătățit. Telefon 272723 sau 289281. (25851)

Vând apartament 4 camere, în rate, zona 300, vedere la mal. Telefon 261764, 252025. (25876)

Vând apartament 4 camere, 2 balcoane, 2 băi, îmbunătățit, parțial mobilat, et. I, zona 700, preț 30.000 DM. Telefon 094 245 879. (825992)

VÂNZĂRI CASE

Vând VILĂ NOUĂ: 2 apartamente, intrări separate, trifazic, garaj, curte, grădină, încălzire proprie, posibilități multiple, accept variante. Telefon 285485; 092.607.568. (25507)

Vând casă mare, confort occidental, încălzire proprie, grădină, singur în curte. Telefon 251042, 094.397.419.

Vând casă 4 camere, baie, bucătărie, încălzire centrală gaz metan, zonă centrală, Vladimirescu. Telefon 414207. (20632)

Vând casă nouă ne(mobilată), tot confortul, încălzire gaz, apă, trifazic, garaj dublu, Alcatel, satelit; preț 65.000 DM negociabil. Telefon 248548 sau 092.295.353. (23010)

Vând casă în Lipova str. N. Bălcescu nr. 22 cu curte comună. Telefon 245738. (5224880)

Vând casă mare, stil occidental, comuna Vladimirescu, str. Ștefan cel Mare nr. 41, preț 100.000 DM, negociabil. Telefon 267951. (25281)

Vând casă cu 3 camere, Iratoș nr. 370. Telefon 249506. (25492)

Vând casă mică cu grădină mare la Sânpaul, nr. 272. (25493)

Vând casă mare, Cuvin nr. 3/2, magazii 120 mp, pivniță cu boltă 200 mp. cu posibilități privatizare, depozit vinuri, suprafață totală 2750 mp, acces din 2 străzi. Telefon 461205. (25502)

Vând casă Sânicolaul Mic, toate condițiile. Telefon 233822. (25494)

Vând casă, tot confortul, comuna Vladimirescu. Telefon 255981, 092 284 409. (25558)

Vând casă cu etaj, zonă centrală, avantaj deosebit. Telefon 283399, (25562)

Vând casă comuna Vladimirescu, str. Bisericii nr. 15. (25563)

Vând urgent casă Calea Timișorii, 20.000 DM, negociabil. Telefon 211028. (25571)

Vând casă nouă, tip vilă, suprafața construită 140 mp, garaj, apă, canal, încălzire centrală proprie pe gaz, cartier Subcetate, str. Radu de la Afumați nr. 26A. Informații după ora 19, telefon 280704, 092 344 816, 092 778 625. (25582)

Vând casă cu grădină mare, localitatea Zimand Cuz nr. 114. Telefon 233658, între orele 15-18. (25610)

Vând casă mare în Lipova, 35.000 DM. Telefon 561628. (25619)

Vând casă în Zimandul Nou, nr. 145. Telefon 277531. (25623)

Vând casă mare, zonă centrală, subsol, parter, etaj, pod amenajabil. Recomandări: sediu bancă, societăți de asigurări, centru de afaceri, sediu de companie importantă, hotel. etc. Telefon 092.295.320. (25601)

Vând casă în comuna Macea, mobilată, teren 1400 mp, cu toate anexele necesare. Informații Macea nr. 317. (25675)

Vând casă ocupabilă cu grădină, apă, gaz, Pârneava. Telefon 094.773.308. (25724)

Vând casă, Subcetate, str. Gladiator nr. 16, 38.000 DM, negociabil. (25710)

Vând urgent casă în curte, comună, 108 mp, gaz stradal, telefon, zona Biserica Sârbească, eventual schimb apartament la bloc, zonă bună, preț 19.500 DM. negociabil. Telefon 284471, 094.873.62.. (25835)

Vând casă 3 camere, bucătărie, hol, baie, spații, garaj neterminat, curte și grădină, localitatea Fântânele nr. 392, vizibil până vineri sau telefon 030/2121069 Italia, Brescia. (25848)

Vând, în Cladova, casă odihnă nouă, 3 camere, bucătărie, baie, 30.000 DM. Telefon 284019. (25546)

Vând casă 4 camere, încălzire centrală pe gaz, canalizare, cablu, zona Grădiște. Telefon 238613. (25390)

Vând casă 4 camere, cu grădină, în Grădiște, preț 65.000 DM, negociabil. Telefon 276724. (23223)

Vând casă mare, cu gaz, grădină, 2 băi, 2 antreuri, str. Bucegi nr. 12. Telefon 248535. (23213)

Vând, schimb cu apartament 2 camere plus diferență, casă mare, ocupabilă imediat, gaz, telefon, apă canal, trifazic, preț informativ 36.000 DM, str. Clopoțeilor nr. 14. Telefon 263828, 273778. (25340)

Vând casă 3-4 camere, Micălaca și alte zone. Telefon 250209. (23243)

Vând casă central, negociabil. Telefon 094 552 104. (23181)

Vând casă 3 camere mari, grădină 53 arii, pomi, 80 km de Arad, 6.500 DM, negociabil. Telefon 246148. (22863)

Vând casă nouă, grădină mare în Frumușeni, 17.000 DM, negociabil. Telefon 289078. (22339)

Vând casă cu grădină mică, Micălaca sau schimb cu apartament + diferență. Telefon 262884.

Vând casă 3 camere, str. Clopoțeilor nr. 2A, preț 32.000 DM. Telefon 211726, 094 899 562. (25902)

Vând casă Aradul Nou, 3 camere, dependințe, grădină. Telefon 057-278908. (25691)

Vând (sau schimb cu apartament 2 camere + diferență) casă în Aradul Nou, str. Crângului. Telefon 092 226 357. (25666)

Vând casă, pe șoseaua principală, la Iratoș nr. 83. Telefon 092 691 339. (25700)

Vând casă cărămidă, tot confortul, grădină, centru Șimand. Telefon 251496. (25897)

Vând casă (apartament în curte), ultracentral, 2 camere + mansardă, bucătărie, baie, încălzire centrală, negociabil. Telefon 223984, după ora 16. (25679)

Vând casă, anexe, grădină, gaz, str. Rozelor nr. 21, Grădiște. Telefon 238964. (25594)

Vând casă în Frumușeni nr. 164 (preț 11.500 DM) sau schimb cu apartament 2 camere. Informații telefon 057-253167, 288938, 092 891 709 după ora 18. (25932)

Vând urgent CASĂ în GALȘA. Informații telefon 466723. (25930)

Vând (schimb) casă 3 camere, Pârneava, 33.000 DM. Telefon 250754. (25932)

Vând casă 3 camere, dependințe, grădină, str. Milan Tabacovici nr. 42C, Mureșel, 30.000 DM, negociabil. Telefon 057-286562. (25938)

Vând casă, Vladimirescu, 4 camere, bucătărie, 2 băi, grădină, piscină. Telefon 414188. (25977)

Vând casă 4 camere, tot confortul, în Gai. Telefon 274106. (25974)

Vând casă, cartier Poltura. Telefon 248113. (25958)

Vând casă cu grădină în Păuliș, preț 12.000 DM. Telefon 094 245 879. (25992)

VÂNZĂRI SPAȚII

Vând convenabil COMPLEX motel - restaurant - bar, deosebit, zonă agrement. Telefon 094.568.882. (25338)

Vând firmă mixtă paste făinoase cu casă proprietate (3 camere + dependințe), hală mare de producție, 2 mașini de tăiței, 1 malaxor, site și rafturi pentru uscat, microbus înscris, gaz, telefon, apă, curent trifazic. Telefon 286333. (25265)

Vând, în Cermei, imobil compus din: clădire P+1 410 mp, magazie 600 mp, platformă betonată 1.150 mp, teren aferent 7.000 mp, telefon, apă curentă, canal, curent trifazic 40 KW, acces drum județean, posibilități plată rate anuale. Informații telefon 246402. (23169)

Vând SC KARDEȘLER IMPEX SRL, cu RESTAURANT (bucătărie echipată modern) și BAR în funcțiune, clientelă formată. Informații telefon 094 245 879. (26038)

VÂNZĂRI TERENURI

Vând intravilan pentru construcție, str. Cincinat Pavelescu nr. 1, colț cu str. Gladiolelor (malul Mureșului). Informații telefon 286333. (25285)

Vând 10 ha teren agricol, Pecica, 800 DM. Telefon 468785. (3038386)

Vând intravilan pentru construcție str. Diaconu Coresi nr. 2 colț cu Gladiolelor (malul Mureșului). Telefon 286333. (25266)

Vând 1/2 ha teren în Dealul Viilor, Ineu, livadă, și cabană de lemn, preț informativ 1500 DM. Telefon 259741, după ora 17. (25641)

Vând urgent teren intravilan 1100 mp, str. Dimitrov. 70.000 DM. Telefon 249806. (25726)

Vând avantajos 6,5 ha, titlu proprietate, în Șimand. Telefon 289078. (22339)

Vând pământ în hotarul Iratoș, 2,30 ha. Telefon 270199. (25975)

Vând grădină în Sânleani, pe strada principală, 20 m front stradal, apă, gaz. Telefon 092 355 941. (26011)

Vând teren arabil 1,6 ha în Variașul Mare (cu titlu). Telefon 245111, după ora 16. (26076)

VÂNZĂRI AUTO

Vând motocicletă de viteză Gilera 125 cc, înmatriculată, 6 viteze, răcire apă, 2.500 DM, negociabil. Telefon 094 159 594. (25906)

Vând urgent FORD SIERRA, înmatriculat persoană fizică, 2.000 cmc, an fabricație 1990, culoare roșie, stare foarte bună, preț convenabil. Telefon 092 529 611.

Vând remorcă 7 tone, stare ireproșabilă. Seleuș, telefon 206, după ora 20. (25888)

Vând convenabil Dacia 0 km, orice model, livrare imediată. Telefon 094.391.896. (22021)

Vând Dacii 0 km. Telefon 094.157.830; 246423. (23047)

Vând avantajos anvelope aûto, folosite, în stare foarte bună. Telefon 563027; 259339, 262616. (5224868)

Vând Renault 21 Nevada, 1991 benzină, injecție, înscris recent. Telefon 094.698849. (25391)

Vând VW Passat combi, alb, 1600, benzină, 1988. Telefon 468613. (3038390)

Vând urgent Peugeot 305 GTX, închidere centralizată, geamuri electrice, genți aluminiu, persoană fizică, preț 3.600 DM, negociabil. Telefon 288451. (25573)

Vând Dacia 1400, an de fabricație 1995. Telefon 466091. (25660)

Vând Dacia 1310, în stare foarte bună, an fabricație 1989, preț negociabil, 2100 DM. Informații telefon 244980, după ora 16, sau Șepreuș 181A. (25672)

Vând Dacia 1310, 1999, multiple îmbunătățiri, preț foarte avantajos. Telefon 094.206.599. (25638)

Vând microbus Toyota Diesel 8+1, din 1988, persoană fizică. Telefon 094.645.923. (25640)

Vând Cielo, cu toate extrasele sau la schimb, orice mașină, preț 8950 DM. Telefon 056/219869; 094.291.600. (25625)

Vând urgent Opel Vectra Turbo Diesel, Intercooler '95 cu toate extrasele. Telefon 056/219869; 094.291.600. (25625)

Vând Dacie 0 km, sau schimb cu una veche + diferență. Telefon 056/219869. (25625)

Vând Dacia 1310, stare foarte bună, an 1986, 2.700 DM, negociabil. Telefon 253830. (25683)

Vând Ford Sierra înmatriculat, 2.500 DM. Telefon 220853. (25522)

Vând Oltcit, an 1988, stare foarte bună. Telefon 094.-834.010. (25707)

Vând Dacia papuc, Dacia 1310, CIV, taxe. Telefon 464027. (25708)

Vând Volkswagen Golf 1,6 Diesel, 1988, prin dezmembrare. Telefon 513036. (5225411)

Vând Dacia avariată cu CIV. Telefon 233907. (25833)

Vând Renault 19 Turbo Diesel, 1994, multe extrase. Telefon 462590 și 094.773.365. (5225483)

Vând urgent Dacia 1300, an 1976. Telefon 277085. 092.-848.587. (25860)

Vând tractor U.650, disc, plug, 1994. Telefon 421072, Sebiș. (5226730)

Vând multicar, stare foarte bună, motor Brașov, înscris, cu CIV, Cărand nr. 169. (5226726)

Vând Opel Vectra an 91, stare perfectă și VW Golf II, impecabil, ambele înmatriculate persoană fizică. Telefon 094 169 665. (25586)

Vând Citroen Xantia, an 95, full extra, înmatriculat de o lună, preț 17.300 DM sau variante. Telefon 094 164 665. (25586)

Vând Opel Kadett 1,6 Diesel, an fabricație 1985, neînmatriculat, preț 1.700 DM, negociabil, str. Armoniei nr. 1/C. Telefon 057-286150. (25920)

Vând Renault 19, înmatriculat persoană fizică, 1990, stare perfectă, 7.800 DM. Telefon 092 226 357. (25666)

Vând Lada 1200, stare funcționare, 800 DM. Telefon 092 226 357. (25666)

Vând (schimb) autoutilitară Dacia 1304, izotermă, fabricată 1998. Telefon 094 566 859. (25670)

Vând tractor U650 și plug. Informații 512655. (25670)

Vând Opel Vectra, Euro 2, an 1992, preț 5.400 DM. Informații telefon 279674. (25687)

Vând urgent Dacia 1300, 1.000 DM, negociabil. Telefon 094 896 483. (25694)

Vând Dacia 1310, an fabricație 1990, culoare albă, VT 2001, preț 2.000 DM, negociabil. Telefon 094 200 914. (25861)

Vând VW broscuță (2 buc.) cu piese de schimb. Arad, str. Nucet nr. 1, bl. 543, ap. 10. (25874)

Vând Dacia 1310 Break, an 1987, necesită reparații caroserie, preț 1.000 DM. Telefon 288013. (25882)

Vând motocicletă IJ Jupiter 3, 350 cmc, cu ataș, perfectă stare de funcționare, informativ 600 DM. Localitatea Zimandul Nou nr. 203, după ora 17. (25894)

Vând Trabant, în stare excepțională. Telefon 251496. (25897)

Vând Renault Express, Diesel, an 1991, preț 7.200 DM. Telefon 279674. (25687)

Vând convenabil VW Passat CL, an 90, cu motor 1600 injecție benzină, înmatriculat persoană fizică. Telefon 269175. (25565)

Vând acumulator în garanție și Renault 16. Telefon 286623. (25624)

Vând urgent Dacia vișiniu metalizat, din mai 1995, cu bord CN, trapă, spoilere, preț informativ 3.900 DM. Telefon 276695, după ora 20. (25644)

Vând Saviem 7,5 to, 4.500 DM sau schimb cu cereale. Telefon 280667, 092 891 709, orele 8-16. (25932)

Vând tractor L445, stare bună, RK, fără cabină, preț negociabil. Telefon 286052. (25947)

Vând Dacia papuc Diesel, preț 5.000 DM. Telefon 232037. (25939)

Vând Dacia 1410, 53.000 km, stare foarte bună, preț 2.900 DM. Telefon 287066. (25983)

Vând camion, capacitate 3,5 to, basculant, înmatriculat, preț negociabil 4.000 DM. Telefon 414199. (25978)

Vând rulotă, preț convenabil. Telefon 094 123 712. (26005)

Vând Mercedes 320, benzină, full extra, an 1991 și BMW TD 524, an 1991, ambele înscrise definitiv, preț negociabil. Telefon 094 245 879. (25992)

Vând Dacia '97, 4.200 DM, negociabil. Telefon 238425. (25988)

VÂNZĂRI ELECTRO

Vindem LAZI FRIGORIFICE, CONGELATOARE, VITRINE, COMPRESOARE 5.000 W, garanție un an. Telefon 281384, orele 8-18. (20711)

Vând CONGELATOR CU SERTARE, COMBINĂ FRIG, FRIGIDER BOCH, garanție un an. Telefon 289667. (25453)

Vând MAȘINĂ AUTOMATĂ SPĂLAT BOCH, garanție un an. Telefon 274118. (25453)

Vând TV color Philips și mașină de spălat automată, nouă, cu 1 an garanție. Telefon 284604. (25523)

Vând diverse tipuri TV COLOR, preț 700.000 lei, garanție 6 luni. Telefon 244904, orele 9-17.(25681)

Vând avantajos TV color, videouri, receptoare satelit, microvele. Telefon 259339; 563027, 262616. (5224868)

Vând avantajos mașini de spălat automate Philips, Bosch, combine, lăzi frigorifice, congelatoare cu sertare, frigidere. Telefon 259339; 563027; 262616. (5224868)

Vând TV-uri color, stereo, teletext, telecomandă. Telefon 211028. (25571)

Vând diferite tipuri TELEVIZOARE COLOR mici și mari (100 modele), stereo, de la 900.000 lei. Telefon 211213; 094.161.486. (25830)

Vând congelator, frigider, ladă frig, combină frig, uscător rufe, mașină spălat automată, garanție 1 an. Telefon 220926. (25543)

Vând orgă Yamaha P.S.R. 78 în garanție, 400 DM sau schimb cu o minimobră. Telefon 462649. (25919)

Vând frigidere, congelatoare, lăzi frigorifice cu garanție. Telefon 284857, 092 556 562. (25645)

Vând frigider marca Zil și apara. de înghețată marcă italiană, cu 3 brațe și stare de funcționare. Telefon 256901. (25865)

Vând computer 286, preț convenabil. Informații telefon 562331 Lipova. (5224887)

Vând Alcatel O.T. Easy cu hands free încorporat în telefon, în mai multe culori, noi, în cutie, 190 DM. Telefon 092 837 712. (25929)

Vând calculator 486, monitor color, tastatură, mouse, preț rezonabil. Telefon 268535. (25928)

Vând vitrină frigorifică, model deosebit, cu 2 agregate, cu congelator, 2 m. Telefon 094 566 696. (25999)

VÂNZĂRI DIVERSE

Vând BOLȚARI termoizolatori 4 modele, pavele, borduri, etc. Telefon 245689. (20375)

Vând ușă stejar, cu toc, stare excepțională. Telefon 243779. (25697)

Vând PLASĂ GARD zincată, orice dimensiuni, PLASĂ RABITZ și CUIE CONSTRUCȚII, str. Vrabiei nr. 4. Telefon 289997, 275701, 094.558.552. (10939, 22116)

Vând LEMNE FOC, tăiate, esență tare, orice cantitate. Telefon 276488.

Vând cazan țuică, nou, 170 litri. Telefon 094.698849. (25391)

Vând pavilion apicol populat, capacitate 36 familii, miere poliforă, familii albine. Telefon 257667 sau 094.917.920. (25268)

Vindem avantajos mobilier comercial (rafturi, pulturi, mese, birouri, etc), vitrine, dulapuri frigorifice, cântare electronice și normale, masă biliard. Informații telefon 281060. (25315)

Vând mobilier, fotolii, canapea, dulap, balansoar, ceasuri vechi. Telefon 250209. (23243)

Vând LEMNE FOC, tăiate, 155.000 lei/mc. Telefon 220853. (25522)

Vând calorifere fontă, toate tipurile, garanție totală de la 30.000 lei/elementul, str. P. Rareș nr. 77. Telefon 276859, 220659. (23178)

Vând EUROBOLȚARI TERMOIZOLANȚI cu garanție 300x250x200, 3.600 lei/bucata; 1 mc - 240.000 lei. Telefon 281491; 092.381.750. (23256)

Vând ouă de prepeliță cu instrucțiuni. Telefon 289966, 248064. (25840)

Vând lemne de foc, tăiate. Telefon 276641. (25867)

Vând: mașini spălat automate, televizoare, mașini cusut, combine muzicale, monitoare, biciclete. Telefon 279582. (22052)

Vând lambriuri 37.000 lei/ mp, cherestea, grinzi, coarne brad. Telefon 220427. (25292)

Vând betonieră fără motor. Informații telefon 263365. (25521)

Vând strung SN 500 x 1500. Informații telefon 092 780 748. (25577)

Vând STOFE de calitate; la prețuri între 40-60.000 lei/ m. Telefon 281079. (20327)

Vând AUR 14 K, bijuterii noi, modele la alegere, 105.000 lei/gr. și pentru prelucrat 85.000 lei/gr. Telefon 248801, 094. 847.220. (22951)

Vând un loc de veci, la UTA, amenajat, lângă birou. Telefon 248535. (23213)

Vând mobilier pentru dotare magazin alimentar. Telefon 211131. (23081)

Vând juninci gestante, în luna 8-9 sau fătate, rasa Holstein, la prețul de 7 milioane lei, negociabil. Informații localitatea Bata nr. 112, telefon 115 sau Arad 242119 seara. (21116)

Vând motor tăiat lemne TN 12 HP. Telefon 466244. (25458)

Vând urgent vaci cu lapte și viței. Telefon 414212. (25598)

Vând rochie mireasă import Canada, model deosebit, cu trenă, coronită și voal. Telefon 204664. (25883)

Vând boltari construcții, laminor bijuterie nou, multiple operații. Telefon 288668. (25705)

Vând rochie de mireasă nouă, import, cu trenă nedetașabilă. Telefon 057-211804, 057-280656. (25691)

Vând masă, toaletă, noptieră, scaune, dulapuri, ieftine, bune. Telefon 264954. (25905)

Vând casă cu grădină 1305 mp, Șoimoș. Vând mochetă 5/2,30 m, fotolii tip scoică. Telefon 267442, după ora 18. (25875)

Vând set utilaje brutărie și cuptor Matador 15 mp. Telefon 092 624 764. (25926)

Vând vindrover pentru cosit E 303, semănătoare SPC-6, cultivator CSP-6 și instalație erbicidare purtată, complete. Informații comuna Șepreuș, telefon 164A. (25962)

Vând lemne de foc, sobă de cărbuni. Telefon 248113. (25958)

Vând porumb boabe, localitatea Vărșand nr. 262. Telefon 530192. (26073)

CUMPĂRĂRI DIVERSE

Cumpăr acțiuni: Arădeanca, Metalimpex, BAT, Cimvest, Astoria, Pâncotas. Telefon 094.557.938. (25413)

Cumpăr presă pentru blocuri beton. Informații telefon 092 780 748. (25577)

CERERI ȘI OFERTE DE SERVICII

Angajăm CONFECȚIONERE TEXTILE pentru mașini de cusut. Telefon 280405. (25612)

„MANIVA" angajează CONFECȚIONERE și CONTROL INTERFAZIC; salarizare deosebită. Telefon 256935. (23103)

Angajăm BRUTARI calificați și TINERI necalificați. Telefon 281228. (25721)

SC „JACKSON INT." SRL angajează două CONTABILE. Cerințe: studii de specialitate, operare PC, CIEL, C.V. recomandare. Interviu sâmbătă 28.08.1999, ora 10, la sediul firmei, EXPO MARKET JACKSON. Informații suplimentare la telefon 257300, interior 29. (25837)

(Continuare în pagina 15)

(Urmare din pagina 14)

„AMIDOCO" angajează ZUGRAVI. Telefon 092.636.467. (25873)

Căutăm cele mai frumoase fete din Arad. Cunoscută AGENȚIE DE PRESĂ și FOTO GERMANĂ caută fete între 16-24 ani, prezentabile, stilate, estetice, pentru producții foto (exclus porno). Câștig zilnic 1.000 DM. Vă rugăm trimiteți dimensiunile și 5 fotografii diferite (corp întreg) la KADEN-PRESS, POSTFACH 110246, 96030 BAMBERG, DEUTCHLAND. Informații și la telefon 092 327 231. (12187)

SC „DIALMA" SRL din Arad, str. Cîmpul Liniștei nr. 1, angajează CONFECȚIONERI și TINERE și TINERI necalificați pentru învățarea meseriei de confecționer textil. (25471)

Angajăm PERSONAL CONSTRUCTOR pentru Germania, Israel, urgent dulgheri. Telefon 270884, orele 8-17, 094 396 189. (25540)

„PROD MODERN" angajează 10 CONFECȚIONERE încălțăminte mașiniste. Telefon 211252. (22293)

Angajăm PERSONAL pentru MUNCĂ DE BIROU (comerț prin telefon), VÂNZĂTOARE, AGENȚI COMERCIALI, PRIMITORI DISTRIBUITORI, GESTIONARI pentru depozit en-gros, precum și absolvenți facultate marketing. Telefon 094 618 952. (25690)

SOCIETATE COMERCIALĂ angajează 2 SUDORI ELECTRICI. Telefon 057-281862. (25922)

SOCIETATE COMERCIALĂ angajează AMBALATORI-MANIPULATORI. Informații telefon 281887. (25913)

Angajăm TÂMPLARI pentru producție mobilier din PAL. Telefon 272812, 289053. (25921)

SC „TISZA MUREȘ" SA FÂNTÂNELE angajează MUNCITORI NECALIFICAȚI, ARZĂTORI sau FOCHIST. Informații Fabrica Cărămidă Fântânele nr. 505; Fabrica Cărămidă Ceala, str. Mărului nr. 1-3. (25889)

FIRMA „ETA-2U" ARAD angajează un INGINER HARDWARE. Condiții: stagiul militar satisfăcut; domiciliul stabil în Arad; posesor permis conducere; absolvent facultate electronică sau calculatoare; experiență domeniul calculatoarelor. Telefon/fax 057-251838 sau Arad, str. Cloșca nr. 2. (25899)

„TEHNOSAN" angajează INSTALATORI ÎNCĂLZIRE - SANITARE, vârsta 25-40 ani. Telefon 243176, orele 7-8. (25574)

Angajăm VÂNZĂTOARE pentru GHERETĂ, program non-stop. Telefon 094 555 251. (25872)

Angajăm urgent BARMANĂ, cunoștințe minime în domeniu. Telefon 283002. (25961)

Angajez urgent 3 MUNCITORI în construcții. Aradul Nou, str. Iosif Lengyel nr. 1 (fostă Sahia). (25965)

Angajăm BARMANI-OSPĂTARI (fete). Telefon 281074. (25980)

FIRMĂ CONSTRUCȚII angajează MUNCITORI NECALIFICAȚI și ZIDARI. Informații telefon 240135. (25982)

GEF FACILITIES angajează AGENT COMERCIAL și FUNCȚIONAR BIROU. Telefon 281981. 825989)

Angajăm VÂNZĂTOARE, absolventă liceu pentru magazin alimentar. Telefon 257946, 235524. (25991)

Angajez BUCĂTAR pentru grătar (minuturi), Micălaca, Piața Soarelui. Telefon 092.356.215. (26060)

SOCIETATE COMERCIALĂ angajează DIRECTOR VÂNZĂRI în domeniul PIESE AUTO. Condiții: studii superioare, cunoștințe operare calculator, cunoscător limba germană, carnet de conducere categoria B. SE OFERĂ SALARIZARE ATRACTIVĂ. Informații: Calea Lipovei nr. 256, zilnic, între orele 12-13. (26048)

PRESTĂRI SERVICII

SCOALA DE ȘOFERI „BELC", curs nou, categoriile B, C, E. Casa Sindicatelor, telefon 223004, 216570. (25439)

REPARĂM MAȘINI SPĂLAT automate. Telefon 259146, orele 9-21; 094. 241.398. (21040)

CURSURI CALIFICARE, diplome valabile: MECANIC AUTO, STIVUITORIST, MASEUR. Telefon 252860. (25832)

Execut ZUGRĂVELI, la prețuri accesibile. Telefon 253755. (25955)

ÎNMATRICULEZ autoturisme fost temporare pe NON PROFIT. Telefon 210366, 094.245572.

DIVERSE

DEȚIN SPAȚIU, caut asociat, colaborator, închiriez. ANGAJEZ CONFECȚIONERE. Telefon 284702. (25944)

SOCIETATEA AGRICOLĂ „PUSTA" BUJAC convoacă ADUNAREA GENERALĂ în 4 septembrie 1999, ora 9, la care se discută și arendarea a 50% din suprafața arabilă. Neprezentarea la adunare denotă faptul că toți membrii asociați sunt de acord cu această măsură.
Conducerea. (25981)

SC „DI-AL-CO" SRL solicită autorizație de mediu pentru ghereta din Arad, Piața Romană, F.N. Eventualele contestații se pot depune la Agenția de Protecția Mediului, Bd. Dragalina nr. 16. (25976)

OFER AVANTAJOS VALUTĂ împrumut, cu garanții imobiliare. Telefon 250783. (26012)

CEDEZ CONTRACT ÎNCHIRIERE valabil pe 12 ani pentru COMPLEXUL „HANUL DE LA RĂSCRUCE" - MOTEL, RESTAURANT, BAR. Informații telefon 094 245 879. (26038)

CITAȚII

Se citează la Biroul Notarial Public, din str. Văliug nr. 2, pentru dezbaterea succesiunii defunctului Kovacs Anton Mircea Peter, decedat la data de 03.04.1999, Arad, pentru data de 5 octombrie 1999, ora 10, numitul Kovacs Tiberiu, fiu, cu domiciliul necunoscut. (25893)

TURISM

„SEMO TRAVEL"
Agenție internațională, face excursii de excepție:
ISRAEL-27 septembrie;
ITALIA, FRANȚA, SPANIA-28 septembrie.
Telefon 057-256041, Bd. V. Milea nr. 11. (26080)

ATLASSIB

Efectuează zilnic transport de persoane în GERMANIA, AUSTRIA și FRANȚA, la prețuri accesibile cu autocare moderne.
NOU!!! ITALIA cu tranzit AUSTRIA, SUEDIA cu tranzit POLONIA și UNGARIA la BUDAPESTA.
IMPORTANT! Prin „ATLASSIB" puteți călători în toată EUROPA: BELGIA, OLANDA, DANEMARCA, FINLANDA, NORVEGIA, ANGLIA, SPANIA, PORTUGALIA.
Pentru grupuri organizate, închiriem autocare și microbuze moderne.
„ATLASSIB" efectuează servicii de mesagerie, asigurări medicale și cărți verzi.
Agențiile din centru: telefon 251871 și 252727 și AUTOGARĂ, telefon 270562.
VĂ AȘTEPTĂM, zilnic. (c. 17)

AGENȚIA DE TURISM
„SEMO TOUR" ARAD

VĂ OFERĂ:
- excursie - FRANȚA 20 SEPTEMBRIE ȘI 5 OCTOMBRIE
- PREȚURI DE EXCEPȚIE la MAMAIA, NEPTUN, SATURN și EFORIE NORD.
-excursii lunare în EGIPT, ITALIA, SPANIA, GRECIA, ISRAEL, ANGLIA, MAROC, MAREA EGEE, AUSTRIA, FRANȚA; săptămânale în: DUBAI, CHINA și TUNISIA, THAILANDA , MEXIC, la prețuri fără concurență.
-excursii individuale în CROAȚIA și UNGARIA.
- bilete de odihnă și tratament la: FELIX, HERCULANE, OLĂNEȘTI POIANA BRAȘOV, VORONEȚ, VOINEASA. Informații telefon/ fax 057 - 283311, sau str. Eminescu nr. 13. VĂ AȘTEPTĂM! (c. 1000)

ÎNCHIRIERI

Caut să închiriez casă, apartament, garsonieră, în Lipova. Telefon 563027. (5224883)

Dau în chirie garsonieră mobilată, Micălaca. Telefon 232059, după ora 16. (25668)

Închiriez (vând) apartament 140 mp, 3 camere (deasupra la Corona), Revoluției nr. 44. Telefon 092.826.917; 241585. (25647)

Închiriez apartament 2 camere, zona 300, lunar 200 DM, plata anticipat 12 luni. Telefon 057/461.241; 094. 827.809, după ora 22. (25648)

Caut să închiriez apartament 2 camere, semimobilat, central, ofer 100 DM + cheltuielile, plata lunar. Telefon 094.555.075. (25617)

Închiriez garsonieră mobilată, numai tineri căsătoriți. Telefon 279039, orele 18-21. (25676)

Dau în chirie locuință pentru o familie fără copii, 1 cameră, 1 bucătărie, 1 cămară alimente, 1 cămară lemne, apă, cablu și grădină, str. Zambilelor nr. 10, Gai. Telefon 271317. (25701)

Închiriez casă nouă cu etaj pentru sediu firmă, cabinet medical, birou notarial etc, în Arad, str. Lăcrămioarelor nr. 11. Telefon 254139 sau 092.530.301. (25720)

Închiriez spațiu comercial, B-dul Revoluției nr. 6. Telefon 094.708.200. (22343)

Închiriez apartament 2 camere, central, cu tot confortul. Telefon 211995. (25695)

Închiriez garaj, bl. 716, Micălaca, 20 DM, lunar. Telefon 265273. (25534)

Primesc în gazdă 2 eleve, ultracentral. Telefon 211842, după masă. (25880)

Primesc în gazdă 2 eleve, str. Banu Mărăcine. Telefon 237559. (25841)

Ofer spre închiriere spațiu comercial central, amenajat pentru diverse activități. Telefon 223746 seara sau 094 620 016. (25715)

Închiriez spațiu de locuit, cu tot confortul, la casă, Aradul Nou. Telefon 057-278908. (25691)

Primesc 2 fete în gazdă, Arad, Bd. Revoluției nr. 71. ap. 8. (25656)

Dau în chirie spațiu comercial ultracentral, vitrină mare, stradal (30-40 mp). Telefon 251587, 279612. (25652)

Dau în chirie apartament 2 camere, mobilat, et. X, Fortuna, 100 DM, anticipat, prefer o pereche tânără. Telefon 257452. (25915)

Închiriez (ofer) apartament 3-4 camere, nou, Alfa. Telefon 211146. (25936)

Primesc elevă în gazdă, str. Prunului nr. 62, Grădiște. (25951)

Ofer închiriere apartament bloc 2 camere, ultracentral, civilizat, complet dotat, 200 DM/ lună, plata anticipat 3 luni. Telefon 254841. (25952)

Familie serioasă închiriem unei eleve (studente) 1 cameră bloc ultracentral, intrare decomandată, baie separată, condiții deosebite, 100 DM/ lună (inclusiv întreținerea). Telefon 254841. (25952)

Primesc o elevă în gazdă. Telefon 285068. /25954)

Primesc 2 eleve (studente), din județ, în gazdă, confort, central. Telefon 235958. (25960)

Închiriez apartament 2 camere, mobilat, zona 6 Vânători. Telefon 223988. (25964)

Închiriez apartament 3 camere, bloc, nemobilate, Micălaca. Telefon 263303. (25979)

Închiriez apartament 2 camere, dependințe, telefon, frigider, satelit, mobilat, confortabil, doresc multă seriozitate. Telefon 236233 sau 269190. (25995)

Ofer pentru închiriat apartament 2 camere, 80 DM/ lună, anticipat 1-2 ani. Telefon 248436. (26002)

Închiriez (vând) GHERETĂ OBOR. Telefon 280957, 244630. (26075)

Închiriez apartament 2 camere, mobilat, zona Vlaicu, 150 DM. Telefon 210366, 094.245.572.

PIERDERI

Pierdut certificat de înmatriculare SC BRAMSED SRL Căpâlnaș nr. 164, comuna Birchiș, județul Arad, eliberat de Registrul Comerțului Județul Arad, sub nr. J02/846/15.06.1993. Îl declar nul. (25925)

Pierdut carnet sănătate, eliberat de Dispensarul 6 Arad, pe numele Cădar Stela Lucia. Îl declar nul. (25904)

Pierdut legitimație de serviciu nr. 3485, eliberată de SC IMAR SA pe numele Tașcă Marcel. O declar nulă. (25949)

Pierdut carnet șomaj nr. 44498, eliberat de DMPS Arad, pe numele Vovciuc Mihai. Îl declar nul. (25987)

Pierdut carnet șomer nr. 8719, eliberat de DMPS Filiala Sebiș, pe numele Mera Cornel. Îl declar nul. (5213466)

† DECESE †

Cu adâncă durere în suflet anunțăm moartea fulgerătoare a lui BUDAI IOAN, soț, tată și bunic. Înhumarea va avea loc, vineri, ora 14, de la domiciliul din str. Lucian Blaga nr. 12, la Cimitirul Pomenirea. Dumnezeu să-l odihnească în pace! Familiile Budai și Gorgan, îndoliate.

Cu adâncă durere anunțăm decesul iubitului soț și tată IVÁN ZOLTÁN senior. Înmormântarea va avea loc, azi, 26 august 1999, ora 16, în satul DOROBANȚI. Familia îndoliată.

Cu adâncă durere anunț încetarea din viață a scumpului meu soț BRĂDEAN ALEXANDRU. Înmormântarea va avea loc, vineri, de la domiciliul din str. Oituz nr. 181, la Cimitirul Pomenirea. Dumnezeu să-l odihnească! Soția îndoliată.

Zdrobiți de durere anunțăm încetarea din viață în vârstă de 74 ani, a celui mai iubitor și bun soț și tată MOȚ SIMION. Înmormântarea va avea loc, vineri, 27 august, ora 12, în localitatea Șiclău. Soția Eva, fiica Emilia cu soțul Iosif, veșnic îndurerați.

Familia Gheorghe și familia Cucu anunță cu durere încetarea din viață la vârsta de 25 de ani, după o lungă și grea suferință a celei ce a fost CUCU MIHAELA, logodnică și fiică. Înmormântarea va avea loc, vineri, 27 august, ora 14, de la domiciliul din str. Coloniștilor nr. 47.

† SERVICII FUNERARE †

SC „NOSFERATU" SRL,
str. Ghiba Birta nr. 26, telefon 270437; 094.554.874. Sprijinul de care aveți nevoie în momentele grele
NON - STOP
SERVICII FUNERARE COMPLETE.
SICRIE: diferite esențe și modele occidentale. RESPETE: pânză, mătase (seturi complete), voal. CRUCI: lemn și metal. ACCESORII: prosoape, batiste, panglică neagră, baticuri, mânere, lumânări, catafalc, sfeșnice, steag de doliu. SERVICII: spălat, îmbălsămat, îmbrăcat, transport intern și internațional; ASIGURĂM colaci, colivă, coroane, jerbe, fotografii profesionale, fanfară; ORGANIZĂM pomeni; INTERMEDIEM gratuit obținerea actelor necesare înhumării. Oferta brad: sicriu brad, respete, cruce - 750.000 lei. TRANSPORTUL SICRIULUI LA DOMICILIU, este GRATUIT!!!. Experiența noastră, este garanția dumneavoastră! (c)

† CONDOLEANȚE †

Suntem alături de doamna Felicia Stoinescu și familia, la greaua încercare prin care trece, prin dispariția celui care a fost prietenul nostru,
conf. dr. ing.
RADU STOINESCU.
Dumnezeu să-l odihnească! Robert și Corina Farkas. (25956)

Mulțumim pe această cale colectivului Clubului Sportiv Municipal Arad pentru dragostea și înțelegerea, cu care ne-a înconjurat, la durerea pricinuită de moartea mamei. Familia Șiboteanu. (25986)

Deplângem dispariția prematură a prietenului nostru drag,
RADU STOINESCU,
pe care nu-l vom putea uita niciodată! Odihnească-se în pace! Familia MIHUȚ MIRCEA și IOSEFINA. (26026)

Sincere condoleanțe colegului nostru Sorin Cordoș și familiei în clipele grele ale despărțirii de cel ce a fost
conf. dr. ing.
RADU STOINESCU.
Serviciul STI-SD Arad. (26055)

Deplângem încetarea din viață a scumpului nostru frate, cumnat și unchi
MOȚ SIMION,
din ȘICLĂU. Rămânem cu speranța revederii în Dimineața Învierii. Fratele Ioan, cumnata Floricuța, nepoata Rodica cu soțul Valy Pui-Moț. (26089)

† COMEMORĂRI †

Nimic nu poate șterge durerea și tristețea fără de sfârșit din sufletul meu, acum, când se împlinesc 6 luni de când ai plecat de lângă mine, iubita mea soție,
MACARIE ELENA.
Dumnezeu să te odihnească în pace! Parastasul și slujba de pomenire vor avea loc la Cimitirul UTA, ora 10, sâmbătă, 28 august 1999. Îți dorim odihnă veșnică! Soțul, copiii, nepoții și sora. (26047)

Astăzi, e ziua ta de naștere, 32 ani,
PALCONI DELIA MARIANA,
născută Mitoaica, un dor de tine ne apasă mereu. În loc să-ți urăm „La mulți ani!", pe mormântul tău sunt lacrimi și flori. Dormi în pace, suflet blând! Ai lăsat în urmă mare jale. Mama Mitoaica Maria, soțul Aurel și fiul Vlăduț. (25896)

Se împlinesc șapte ani de când destinul nemilos și crud a smuls de lângă noi pe cel care a fost soț, tată, socru și bunic,
CLADOVAN TIBERIU.
„Sub o cruce rece/ Sub tăcut mormânt/ Doarme ce-am avut mai scump/ Pe acest pământ." Nu te vom uita niciodată! Dumnezeu să te aibă în pace! FAMILIA. (25884)

Se împlinesc 3 ani de la trecerea în veșnicie a dragului nostru soț, tată, fiu și frate,
ing. VALERIU-VIOREL BOGDAN.
Dumnezeu să-l odihnească în pace! Familia. (25931)

„Tati, ieși de sub țărână/ Și întinde-ne o mână/ Întreabă-ne și tu ceva/ Ce mai e la casa ta/ Ai muncit din zi în noapte/ Ca noi să avem de toate/ Acum stai în cimitir/ Și te plouă zile-n șir." Tati dragă, Dumnezeu să te odihnească în pace! Te voi plânge mereu! Fiica Ramona. (26021)

Astăzi, toate clopotele vor bate mai tare, lumânările vor arde cu flacără mai mare, că se împlinește un an de zbucium crunt, un an de jale și dor nespus, un an de întrebări fără răspuns, un an de când pașii mă poartă spre tristul tău mormânt purtând povara singurătății și a regretului după scumpul nostru soț și tată, SÎRB PAVEL (LUȚU), cel care a fost sensul și echilibrul vieții mele, tovarășul de viață la bine și la greu. Pentru noblețea sufletului său, pentru pacea somnului etern, să-i aprindem împreună cu toți cei ce l-au cunoscut și iubit, o lumânare, sâmbătă, 28 august, ora 17, la Cimitirul Micălaca, unde va avea loc sfințirea crucii și parastasul de pomenire. Dumnezeu să te odihnească în pace! Te vom plânge mereu! Soția și fiica în veci nemângâiate. (26021)

Azi, 26 august, se împlinește un an de lacrimi și durere de când ne-a părăsit pentru totdeauna cel ce ne-a fost un bun cumnat și unchi, SÎRB PAVEL. Te vom plânge mereu! Cumnata Rodica, cumnatul Aurel și nepoata Raluca. (26022)

WORLD TRADE CONTACT S.A.

PARTENERUL TĂU ÎN AFACERI CU:

Hârtie de ziar; Hârtii și cartoane tipografice
Tel. 092 557 223/ Fax: 092 159 059
Hârtie copiator PRIMA COPY
Hârtie imprimantă; Hârtie de scris; Hârtie fax; Caiete
Tel. 094 613 587/ Fax: 064 435 122
Depozite în Cluj și București
Căutăm firme pentru colaborare cu profil de distribuție sau magazine specializate în papetărie.

(973799)

MEDIASOFT

Arad, str. Av. Ioan Sava nr. 5, tel/fax 057/255886

Organizează CURSURI

* De **calificare-perfecționare** în meseriile:

1. **Operator pe calculator și rețele de calculatoare** dimineața - 7 septembrie, după masa - 1 septembrie
2. **Secretară (prelucrare documente pe calculator)** după masa - 9 septembrie
3. **Contabil (teorie și aplicații pe calculator)** după masa - 7 septembrie
4. **Programator ajutor** - după masa - 10 septembrie

* De **instruire** în:

1. **Utilizare Word** - (tehnoredactare) - 9 septembrie
2. **Utilizare Excel** - (calcul tabelar) - 30 august
3. **Proiectare asistată** (AutoCad) - 4 septembrie

Plata în rate

Cursuri autorizate, diplome calificare, perfecționare eliberate de MINISTERUL MUNCII. (5224259)

S. C. ROLAND PLUS S.R.L.

ARAD, STR. ANDREI ȘAGUNA NR. 38, TEL. 257323

VINDE:

- uși metalice (uși blindate) pentru apartamente;
- gresie, faianță import Spania, Italia;
- parchet fag, stejar, carpen;
- calorifere de aluminiu import Italia;
- vopsele lavabile;
- aplice tavan;
- adeziv pentru gresie, faianță;
- glet pentru perete.

Program: Luni - Vineri: 9 - 17; Sâmbătă: 9 - 12

S.C. MANITOBA TEX S.R.L.

Str. Ursului 22
Ph.: 057-250505;
Fax: 057-281322
e-mail:
manitoba@inext.ro

For our textile company we are looking for ambitious people who like to work in a young team as

TEXTILE ENGINEER

CONDITIONS: you know to speak and write in English language.

WE OFFER GOOD FUTURE POSIBILITIES.

If you are curious to know us, we are ready to know you. (973812)

MaSe

S.C. Management Service S.R.L.

Vinde materiale pentru instalații electrice la cele mai mici prețuri

- CABLURI ȘI CONDUCTORI ELECTRICI
- APARATAJ ELECTRIC (PRIZE, ÎNTRERUPĂTOARE, FIȘE)
- CORPURI DE ILUMINAT
- BECURI ȘI TUBURI FLUORESCENTE
- TABLOURI ELECTRICE
- TUBURI PVC ELECTROIZOLANTE

Arad, Str. Andrei Șaguna nr. 58 (lângă formația de pompieri).
Telefon: 251311, mobil: 092 779248. (5224183)

Solisun

...SOARELE ARADULUI !
Salon de bronzat

B-dul Dragalina nr.2
Tel:211669
4 aparate profesionale

Din Septembrie al doilea
Salon de bronzat
Piața UTA bloc I.8
Tel:289413
5 aparate profesionale
Personal calificat

O ședință de la: 13.600 lei

Orar: 08-22 Luni-Duminică

S.C. „SEMO" S.R.L.

KNAUF GOLDBAND

caracteristici de glet și ipsos import Belgia, de cea mai bună calitate, la saci de 40 kg - preț 320.000 lei/sac inclusiv TVA.

EN GROS

Țiglă 3500 lei/buc
Ciment, var, cărămidă ș.a. prin depozitul din str. Preparandiei, nr. 43, TELEFON 284560. (66827)

S.C. INSTALCO S.A.

ANGAJEAZĂ

■ SUDORI AUTOGENI ■ SUDORI ELECTRICI
■ INSTALATORI SANITARI ■ ELECTRICIENI
■ LĂCĂTUȘI ■ CONSTRUCTORI FINISORI

CONDIȚII: – domiciliul stabil în municipiul ARAD
– experiență în domeniu
– vârsta maximă 45 ani

INFORMAȚII la sediul societății din ARAD, str. Grădina Poștei nr. 1 sau la telefon 264869. (5224257)

ECOS IMPEX

DISTRIBUITOR UNIC AL PRODUSELOR PENTRU ACOPERIȘ COVERDACH Nou

DESCRIERE: sistem pentru acoperișuri din tablă de oțel aluzincată R 0,5 mm profilată și modulată, cu strat periat sau granulat, din ardezie colorată.
GARANȚIE: în condiții corecte, 30 de ani.
DURABILITATE: circa 100 de ani.
DIMENSIUNI: Element ALFA 1185 mm X 450 mm
Element DELTA 1200 mm X 450 mm
Acoperire 2,26 elemente / mp
GREUTATE: 3 kg / buc.; cca. 6 kg / mp

Arad, Calea A. Vlaicu nr. 257 (lângă Peco Vlaicu) Tel./fax: 057/289740

CORAURA

ZANUSI DAEWOO INDESIT

B-dul Revoluției (vizavi de BANKPOST)
Micălaca - Piața Soarelui (vizavi de Poștă)
Tel. 259.373; 259.721; Fax: 259.884

- Ventilatoare
- Aparat aer condiționat
- Plasă de geam pentru țânțari
- Pompe submersibile, de suprafață și kama
- Furtun de udat
- Motocositoare
- Incubatoare electrice
- Folie solar de 4-10 m lățime
- Burete tapițerie, mușama, imitație de piele
- Împletitură de sârmă pentru gard,
- Plasă rabitz, cuie construcții, electrozi
- Roabe, betoniere, motoare electrice
- Drujbe
- Acumulatori auto
- Hidrofoare, compresoare, aragaze, frigidere, congelatoare, televizoare
- Combine muzicale
- Gresie, faianță, adeziv pentru lipit și rostuit
- Aracet, vopsele, diluanți și lacuri

NOU!

VIZITAȚI MAGAZINUL NOSTRU DESCHIS ÎN LIPOVA, VIS A VIS DE PIAȚĂ

Produsele: electrice, electrocasnice, uz gospodăresc și agricol se vând și cu

PLATA ÎN RATE, AVANS 0.

TRANSPORT GRATUIT ÎN ORAȘ ÎN JUDEȚ, TRANSPORT GRATUIT LA CUMPĂRĂTURI MAI MARI DE 5.000.000 LEI. (5213799)

WHIRLPOOL SIEMENS BOSCH ARCTIC GAIEȘTI

O nouă ofertă fierbinte Whirlpool!

Whirlpool Electro Casnice
ADUCE CALITATE VIEȚII

Whirlpool, liderul mondial în produse electrocasnice, vă oferă din luna august, prețuri mai tentante pentru cele mai bine vândute cuptoare cu microunde.

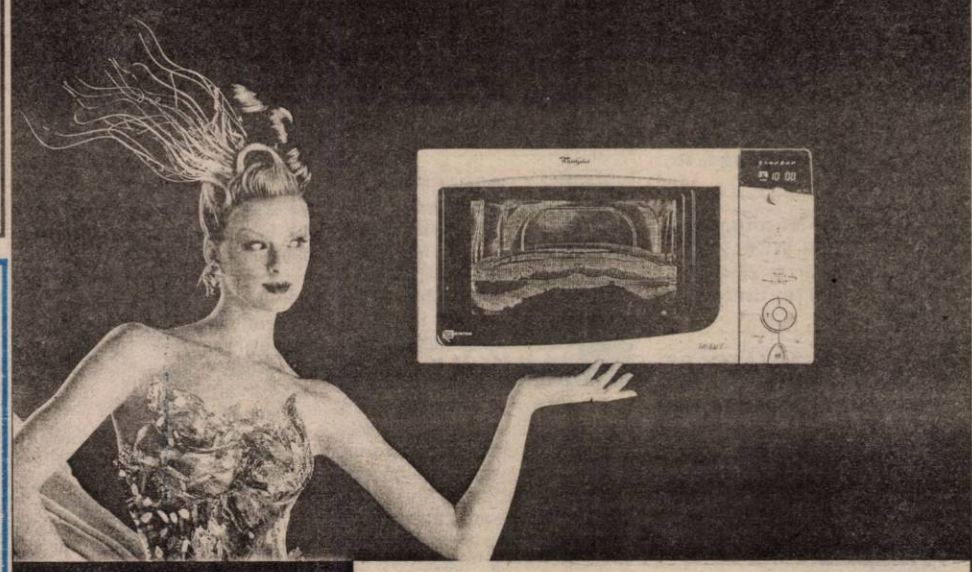

Cumpără și economisește până la 10%!

Vă așteptăm în magazinele:

Infoton - Str. Lucian Blaga, nr. 2; Tel: 057 - 281.800
Ziridava - Str. Revoluției, nr. 39 - 41; Tel: 057 - 253.629
Zass Proteus - Piața UTA, bl. U3; Tel; 057 - 289.581

Distribuitor Grim CD - București
Tel: 01 - 321.27.32; Fax: 01 - 321.27.35

SOCIETATEA COMERCIALĂ S.A.

AUTOTRANSPORT ARAD

Telefon 950

DAEWOO AUTOMOBILE ROMANIA

Vă oferă autoturisme din gama **DAEWOO** :
ESPERO, NUBIRA, LEGANZA, MATIZ, MUSOO, KORANDO, CIELO, DAMAS, LUBLIN, AVIA

Discounturi Atractive

Dealer **ARO** și **DACIA**

✓**DACIA NOVA** la preț de producător

- Autoturismele din gama DAEWOO se pot cumpăra cash,în rate și leasing
- Se asigură service în perioada de garanție și post garanție
- Dispunem de service modern de specialitate și personal cu înaltă calificare

PIESE DE SCHIMB SI ACCESORII PRIN MAGAZINUL DIN INCINTĂ

ARAD Str. Ștefan cel Mare nr.2 - 4
Tel: 057 / 287838; 950, Fax: 057/ 287366, Tel. ITP: 278811

BANCA ROMÂNĂ PENTRU DEZVOLTARE
GROUPE SOCIÉTÉ GÉNÉRALE
Sucursala Județeană ARAD
Bd. Revoluției nr. 5-7
Telefon 253280

ADEVĂRUL

COTIDIAN INDEPENDENT ARAD

Anul XI, nr. 2781

Vineri, 27 august 1999 ● 20 pagini ● 1400 lei ● e-mail: adevarul@net.ro

WEST BANK

DOBÂNZI PRACTICATE LA DISPONIBILITĂȚI ȘI DEPOZITE ÎN LEI PERSOANE FIZICE ȘI JURIDICE începând cu data de 18.08.1999

1. Disponibilități la vedere 10%/an

Depozite	Persoane fizice Min. 500,0 mii lei	Persoane juridice min. 10,0 mil. lei
7 zile	-	42%
15 zile	-	45%
1 lună	58%	50%
2 luni	59%	51%
3 luni	60%	52%
6 luni	55%	55%
9 luni	55%	55%
1 an	55%	55%

BRAT
Publicație auditată în semestrul I 1998.
Tiraj mediu zilnic vândut: 35.948

Iugoslavia - după „pacificarea" ei de către NATO

CU CE NE-AM ALES NOI? CA DE OBICEI, CU ... BĂTĂI PE UMĂR!

În urmă nu cu mult timp, ziarele, dar mai ales televiziunile - și în special una cu false aere americane - nu pridideau cu știrile - uneori întrerupând chiar o sfântă telenovelă! - despre grozăviile din Iugoslavia vecină și cu deosebire despre - cum se spunea - purificarea etnică strigătoare la cer săvârșită de sârbi împotriva albanezilor.

Tot ce se poate, nu am fost niciodată acolo, cum de altfel nici un corespondent de presă nu a pătruns în Kosovo, cel puțin oficial, știrile despre ceea ce se întâmpla acolo provenind exclusiv din surse mediatice americane pe care trebuia să te bazezi și să le accepți, vrând, nevrând.

Dincolo însă de evidenta tentă subiectivă a acestor surse era clar și este clar pentru toată lumea că regiunea - ca de altfel întregul Balcani - este una explozivă datorată unor tensiuni etnice și religioase acumulate de secole, tensiuni amplificate și de intervențiile fățișe sau nu ale marilor puteri, mânate nu de nu știu ce intenții caritabile sau umaniste, ci pur și simplu de interese politice și economice. Politice, pentru a pune piciorul și a-și anexa o zonă de mare importanță strategică și economică, pentru a-și asigura un debușeu al industriilor și produselor lor.

Dealtfel, nu cred că după ultimele două intervenții ale Statelor Unite - cea din Golful Persic și cea din Iugoslavia - mai există vreun om pe mapamond care să-i asimileze - ca să nu zicem altfel... - pe americani cu Sfânta Tereza!

Este clar și pentru un orb că în primul caz a primat interesul economic - Golful Persic reprezintă 40% din sursele de aprovizionare cu țiței ale Statelor Unite! - iar în cel de al doilea, dorința și posibilitatea de a arăta lumii și cu predilecție țărilor europene ce o pizmuiesc și o privesc cam pieziș că Statele Unite sunt singura superputere pe glob și că ce decide ea este literă de Evanghelie! Lucru - repetăm - dovedit cu prisosință în recent încheiatele evenimente din Iugoslavia.

Ceea ce n-ar fi atât de deranjant: **la urma urmelor, e de o mie de ori de preferat supremația americană celei cazace, dacă această etalare a mușchilor nu ar duce la un dezastru precum cel petrecut în Iugoslavia după intervenția NATO.**

MIRCEA DORGOȘAN

(Continuare în pagina 6)

„LEGILE PROPRIETĂȚII NU SE VOR PUTEA APLICA"

Interviu cu VALERIU TABĂRĂ, președintele PUNR

– D-le președinte, sunteți iarăși oaspetele Aradului...

– Într-adevăr! Deși nu am venit în județul d-voastră pe cât mi-aș fi dorit, această vizită a fost programată, reprogramată și răsprogramată. În final, am ajuns... Cu toate aceste întârzieri „colaterale", trebuie să vă mărturisesc faptul că arădenii sunt foarte apropiați sufletului meu. Altfel spus, mă simt ca acasă.

– Această vizită este una electorală?

– Putem evita acest termen și putem să o denumim ca fiind o vizită... parlamentară. Retragerea opoziției de la votarea „legilor proprietății" mi-a permis acest lucru...

– Fiindcă veni vorba, de ce ați părăsit lucrările sesiunii extraordinare?

– Există mai multe motive. În primul rând, atâta timp cât actuala putere nu a acceptat nici un amendament la aceste legi, nu văd ce rost mai avea prezența noastră în plenul Parlamentului.

DORU SINACI

(Continuare în pagina 4)

Premiile de fidelitate „Adevărul" pe luna august

(ALȚI) ZECE ABONAȚI FERICIȚI

◆ După ce în luna decembrie a anului trecut a câștigat la supertragerea Premiilor de fidelitate un televizor color, d-nul SCHELL C-TIN, din Arad, a câștigat din nou în această lună o jumătate de milion de lei. ◆ La al doilea câștig datorat fidelității față de cotidianul „Adevărul" se află și d-nul RIVERA VINTILĂ MĂRUȘTER, din Arad.

AVEM DIN NOU APĂ CALDĂ!

Începând de aseară, arădenii au din nou apă caldă. Ca niciodată, Arterm s-a întrecut pe sine reușind să efectueze revizia tehnică în doar patru zile.

„La cei care au însă datorii față de noi, apa caldă nu va curge decât atunci când își vor plăti facturile" ne-a mai informat dl. Doru Câmpan, directorul Arterm.

În weekend - vreme instabilă

Vremea va fi în general instabilă. Cerul va fi temporar noros și pe alocuri se vor semnala averse de ploaie și descărcări electrice. Vântul va sufla slab la moderat.

Temperaturi maxime: 24 la 28°C. Temperaturi minime: 11 la 15°C.

Meteorolog
CARMEN ȘARGA

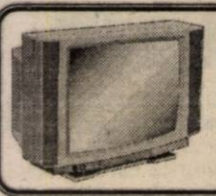

PROGRAMUL SĂPTĂMÂNAL AL TELEVIZIUNII

● Pag. 8 - 14

La pas, prin cartierele Aradului

AZI, MICĂLACA, ZONA II - III

URMĂTOAREA ȘEDINȚĂ A C.L.M. ARAD - LA MANNHEIM (GERMANIA)?

pag. 4

S.C. ALFAR VREA SĂ VÂNDĂ O CLĂDIRE CARE NU-I APARȚINE

Pag. 5

MOBIL VENEZIA
■ MOBILIER MODERN LA COMANDĂ
■ AMENAJĂRI SPAȚII COMERCIALE
■ MATERIALE IMPORT
■ CALITATE SUPERIOARĂ
STR. VIȘINULUI NR. 74
TEL: 057/224885
092/777361

UȘI ȘI FERESTRE DIN ALUMINIU ȘI P.V.C.
GEAM TERMOPAN
ALGLASS
MOBILIER LA COMANDĂ
FIRME ȘI RECLAME
STR ROȘIORI 26
TEL/FAX/ 057/289053

PREȚURI DECENTE
la tâmplărie din ALUMINIU
SERGIU-GEANINA
Vă oferă
● Tâmplărie aluminiu din import și românești
● P.V.C. și geamuri termopan
● Rolete și jaluzele
Telefon: 279699; 092292559
Arad, Str. Voinicilor, Nr. 34.

CALENDAR

■ Astăzi, Soarele răsare la ora 6 și 32 de minute și apune la ora 20 și 2 minute.

■ Au trecut 239 de zile din acest an. Au mai rămas 126 de zile până în 2000!

■ **Praznicul zilei: Biserica ortodoxă**: Sf. Ierarh Autim Ivireanul; Sf. Mc. Calistrat; **Biserica romano-catolică**: Vicențiu de Paul; **Biserica greco-catolică:** Sf. Mc. Calistrat și cei 49 de martiri împreună cu el.

A venit BARZA!

La Arad: Costea Denis Marius, Scarlat Andrei Vlad, Meszaros Cristian Eric, Palotaș Sergiu Casian, Duma Patrick Romeo, Cazan Caius Cornel, Sandor Iustin Cătălin, Lisma Andrei Ștefan, Mureșan Alexandru Marian, Cotos Andrei Rareș, Anton Mihaela Daiana, Hort Ștefania, Sulințan Andreea Ionela, Ardelean David Sebastian.

VREMEA

Vremea va fi frumoasă, dar răcoroasă dimineața. În cursul zilei vremea se va încălzi ușor. Cerul va fi variabil. Vântul va sufla slab la moderat din sector sudic. Dimineața, izolat se va semnala ceață.

Temperaturi maxime: 25 la 28°C . Temperaturi minime: 10 la 13° C. **Meteorolog CARMEN ȘARGA**

AU PLECAT DINTRE NOI

✝ **Kovacs Rozalia (1926); Budai Ioan (1933); Nagy Carol Ludovic (1919); Cucu Mihaela (1974).**

PREȚUL AURULUI

BANCA NAȚIONALĂ.

Pentru gramul de aur de 24K: prețul cu ridicata - 131.437 lei, iar prețul de achiziție - 118.293 lei. Prețuri valabile ieri.

PIAȚA NEAGRĂ - Aur 14 K cumpărare: 75.000 lei/g, vânzare: 95.000 lei/g. **Aur 18 K** cumpărare: 100.000 lei/g, vânzare: 130.000 lei/g.

ȘCOLILE, ÎN „VIZORUL" SANEPIDULUI

Pe parcursul unei luni, de când funcționează Inspecția Sanitară de Stat, s-au efectuat 440 de controale în diverse tipuri de unități. S-au acordat 130 de amenzi, în valoare de 115 milioane.

Pentru unele deficiențe a fost sistată temporar activitatea a 15 unități, în special celor cu profil alimentar. Unităților cu deficiențe mai grave le-au fost ridicate autorizațiile sanitare.

Inspecția Sanitară de Stat Arad a demarat o acțiune de control în școli.

ANUNȚ

Filiala ARAD a Asociației Cadrelor Militare în Rezervă și Retragere din Serviciul Român de Informații convoacă pe toți membrii în ziua de vineri, 27 august 1999, orele 13,00, în sala mare de ședință a Inspectoratului Județean de Poliție Arad.

Comitetul Filialei

UTILITARE

■ PIEȚE, TÂRGURI

Astăzi este zi de piață la Ineu, Lipova, Covăsânț, Misca, Moneasa, Șepreuș, Șimand, Vladimirescu. Tot astăzi se organizează târguri săptămânale la Ineu, Șepreuș, Șimand.

Mâine, sâmbătă, vor avea loc târguri săptămânale la Felnac, Lipova, Pâncota, Hălmagiu și Moneasa, iar duminică, la Sântana și Vinga.

■ FARMACIA DE SERVICIU

În noaptea de vineri spre sâmbătă este de serviciu, cu program non-stop, farmacia **„Galenus"**, Calea Aurel Vlaicu bl. Z16, telefon 242340.

Farmacia **„Crai Nou Alfa"**, situată la parterul blocului 68, cartierul Alfa, telefon **277644** și **„Noua Farmacie"**, strada Andrei Șaguna nr. 15, telefon **948**, sunt de serviciu cu program non-stop.

■ CONSULTAȚII ȘI TRATAMENTE CU PROGRAM NON-STOP

Cabinetul „Apollonia", situat la parterul blocului din spatele Casei Albe (zona Gării), str. Miron Costin nr. 13, sc. A, ap. 1, tel. 251225, efectuează tratamente injectabile (intramuscular și intravenos), aerosoli, E.K.G., ecografie și analize laborator.

■ CABINET STOMATOLOGIC

Cabinet stomatologic privat, Bd. Revoluției nr. 62 (vizavi de Biserica Rosie), telefon **256665**, deschis zilnic între orele 8,00-12,00 și 14,00-20,00, iar sâmbătă și duminică între orele 9,00-21,00.

■ ÎNTRERUPERI DE CURENT

În municipiu: Vineri: Balastiera Micălaca.

În județ nu sunt programate întreruperi de curent.

CINEMATOGRAFE

Dacia: De la apusul la răsăritul soarelui (SUA) 9,30; 11,45; 14; 16; 18; 20

Mureșul: Să mor eu dacă mint (Franța) 16; 18

Risc Maxim 10; 12; 14

Arta: Jackie Brown (SUA) 15, 18

Sala mică: Negociatorul c-scop (SUA) 15, 17,30

Grădina de vară: Negociatorul c-scop (SUA) 20,30

Progresul: Joc în doi (SUA) 18,00

Măsuri privative de libertate

În urma măsurilor specifice întreprinse, au fost identificați și sunt cercetați în stare de reținere, comunică Biroul de presă al IPJ Arad: Rațiu Marian, de 25 ani, din Chișineu Criș, cunoscut cu antecedente penale, autorul furtului comis în data de 24.08.a.c., din S.C. IMPEX SRL din localitate de unde a sustras suma de 2.480.000 lei. Muntean Daniel, de 25 ani, din Curtici, autorul furtului comis în cursul lunii august din locuința lui C. Daniel din Arad. Împotriva sus numiților, Parchetul a emis mandate de arestare preventivă pe timp de 30 de zile.

HOROSCOP

Vineri, 27 august 1999

BERBECUL (21.03-20.04). Veți avea șanse la jocurile de noroc și nici în dragoste nu s-ar putea spune că vă merge rău.

TAURUL (21.04-20.05). Dacă veți ști să vă folosiți de farmecul personal veți face o descoperire uimitoare. Trebuie să acționați imediat.

GEMENII (21.05-20.06). Cineva vă este simpatic de la prima vedere și este bine să intensificați această relație.

RACUL (21.06-22.07). Veți avea o presimțire bună care nu vă va înșela așteptările. Ziua va fi plină de evenimente.

LEUL (23.07-22.08). Norocul va fi de partea dumneavoastră numai dacă veți ști să vă puneți mintea la contribuție.

FECIOARA (23.08-22.09). Arătați înțelegere față de persoanele din jur. Fiți însă atent la o persoană care vrea să vă păcălească.

MOCHETA
Arad, Piața Gării
Telefon 235221
Vinde și montează mochetă la prețuri cu o reducere de 10-20%

BALANȚA (23.09-22.10). Nu renunțați la o relație din cauza unor părei diferite. Nu trebuie să povestiți tuturor despre viața dumneavoastră particulară.

SCORPIONUL (23.10-21.11). Trebuie să fiți cumpătat dacă nu vreți să pierdeți totul. Cineva vă va arăta cât de mult vă apreciază.

SĂGETĂTORUL (22.11-21.12). O persoană la care țineți mult trece prin momente grele și ar fi bine să-i dovediți că sunteți alături de ea.

CAPRICORNUL (22.12-19.01). Eforturile făcute în trecut își vor arăta acum roadele. Bucurați-vă de ele!

VĂRSĂTORUL (20.01-19.02). Acceptați invitația care vi se face. Veți întâlni o persoană cu care veți purta o conversație fructuoasă.

PEȘTII (20.02-20.03). Nu vă risipiți energia cu detalii nesemnificative. Prietenia pe care v-o arată cineva vă va face să fiți suspicios. Nu vă faceți probleme!

„ADEVĂRUL" VĂ ASCULTĂ

La telefonul dimineții, 280944, între orele 9,00 - 12,00

Haș Aurel - Micălaca Bl. 212: „ De mai bine de o lună de zile containerele de gunoi sunt puse sub geamurile blocului 212. Nu mai putem deschide ferestrele să aerisim. Am făcut repetate sesizări la Salubritate dar degeaba". Să sperăm că domnii de la Salubritate se vor sesiza și vor muta containerele.

C. Avram - str. Blanduziei: „Când au de gând cei de la drumuri să termine de asfaltat str. Blanduziei? Au făcut partea unde stă subprefectul cealaltă nu. Sau trebuie să se mute cineva din administrația locală aici ca să se repare.

Ș.P.

La telefonul după-amiezii, 280003, între orele 15,00 - 18,00

Dl. Rădac Nicolae este handicapat și are nevoie de o bicicletă cu trei roți, cu pedale. Dansul este dispus să plătească și căruciorul și transportul. Numărul la care îl puteți contacta este 274871.

Dobrescu M.: „La blocurile din centru se ridică gunoiul noaptea. Toate ar fi bune dacă muncitorii de la salubritate nu ar face o gălăgie infernală, trântind tomberoanele și înjurând de mama focului! **Că educația celor de la salubritate este precară știam și noi, totuși nu se găsește nimeni să-i avertizeze pe acești «colorați» (și la propriu și la figurat)?".**

OLI. B.

Alo, ambulanța!

■ În urmă cu o zi, a fost găsit la domiciliu cadavrul lui Z.L.,de 70 de ani.

■ Miercuri, în jurul orei 24, Serviciul de ambulanță a fost solicitat la domiciliul lui M.O., de 31 ani. A suferit un traumatism prin agresiune. A fost transportat la Spitalul Județean.

M.M.

FURT

Este cercetat pentru săvârșirea infracțiunii de furt, Patkany Ladislau, de 19 ani, din Adea, fără ocupație și antecedente penale, în sarcina căruia s-a stabilit, comunică Biroul de presă al IPJ Arad, că în data de 06.08.a.c., a pătruns în locuința lui N. Iudita, din localitate, de unde a sustras suma de 250.000 lei, iar din locuința lui V. Mariana, a sustras bunuri în valoare de 360.000 lei. Prejudiciul a fost recuperat.

ADEVĂRUL
COTIDIAN INDEPENDENT ARAD

Editor: S.c. ADEVĂRUL s.r.l. Arad

● COD FISCAL R 1681938 ● COD SICOMEX 19.604 ● CERTIFICAT J 02/1886 din 31 X 1991 ● COD SIRUES 020956601 ● ISSN 1220 - 7489

Redacția și administrația: 2900 Arad, Bd. Revoluției nr. 81. **Telefoane:** SECRETARIAT - **281802**, fax **280655, 280625**; ADMINISTRAȚIE - CONTABILITATE- **281797**; MICA PUBLICITATE - **210775**. MAREA PUBLICITATE - **280904**; CLUBUL PRESEI - **280989**.

Consiliul de administrație: DOREL ZĂVOIANU (președinte) **telefon 281802, 280625**; ȘTEFAN TABUIA (vicepreședinte) **telefon 210776**; MIRCEA CONTRAȘ (redactor-șef) **telefon 281802, 280854**; NICU COJOCARU (director comercial) **telefon 280904**; DOREL BARBU (contabil-șef) **telefon 281797**.

Colegiul de redacție: MIRCEA CONTRAȘ (redactor-șef); AUREL DARIE (secretar general de redacție) **telefon 281802, 280854**; MIRCEA DORGOȘAN (șef secție actualități); telefon **281855; 280003**; IOAN IERCAN (șef secție politică), telefon **280943**; DORU SAVA (șef secție social-economic), telefon **281738**; VASILE FILIP (șef secție cultură-învățământ), telefon **281855; 280003**; ALEXANDRU CHEBELEU (șef secție sport), telefon **281701**; SORIN GHILEA (șef secție tineret) **telefon 281855, 280003**; MARCEL CANCIU (șef secție foto), telefon **280943**; NICU COJOCARU (șef secție publicitate) telefon/fax: **280904**.

Tiparul executat la Imprimeria S.C. MEDIAGRAF S.A. ARAD, str. Feleacului F.N., telefon 250902, fax 250920.

Ziarul „ADEVĂRUL" utilizează informații transmise de agențiile de presă MEDIAFAX și ROMPRES.

Echipa de serviciu
AUREL DARIE – secretar de redacție.
Bianca Felea, Ioan Leac, Dina Rujan, Ramona Vidulescu – tehnoredactare computerizată.
Simona Antal, Ioana Frățilă, Doina Jurcă, Daniel Vizitiu – corectură.

S.C. „Adevărul" SRL nu-și asumă responsabilitatea pentru conținutul articolelor publicate, aceasta revenind în exclusivitate autorilor.

ARCOMMAT GRUP S.A.
2900 Arad - Romania
Str. Voevod Moga nr. 65-67
Tel./Fax. 0040 57 281779, 0040 57 276333

ANGAJEAZĂ

REFERENT DISTRIBUȚIE British Petroleum

Condiții:
- experiență distribuție lubrifianți sau similar
- posesor carnet de conducere categoria „B"
- vârstă maxim 40 de ani
- cunoștințe limba engleză
- studii superioare (constitue avantaj)
- posesor autoturism (constitue avantaj)

REFERENT APROVIZIONARE - DESFACERE

Condiții:
- experiență aprovizionare-desfacere
- posesor carnet de conducere categoria „B"
- vârstă maxim 40 de ani
- studii superioare (constitue avantaj)
- posesor autoturism (constitue avantaj)

CERERILE se depun însoțite de curriculum vitae la sediul firmei, zilnic între orele 13-16, până în data de 27.08.99

CURSUL VALUTAR*

VALORI ÎNREGISTRATE IERI, 26 AUGUST 1999

Denumirea valutei	BNR	BCR		BRD		BIR		Banca Agricolă		Banca Transilvania		Bursa neagră	
		C	V	C	V	C	V	C	V	C	V	C	V
Dolar	16168	16090	16200	16040	16160	15800	16250	16050	16180	15770	16170	15900	16000
Marca germană	8635	8495	8726	8486	8636	8450	8655	8450	8680	8420	8730	8400	8600

CERCETAȚI ÎN STARE DE LIBERTATE

În urma măsurilor specifice întreprinse, au fost identificați și sunt cercetați în stare de libertate, comunică Biroul de presă al IPJ Arad Stepan Remus, de 24 ani, din Pâncota, care în data de 22.08.a.c., a pătruns fără drept în locuința socrului său, pe care l-a lovit, acesta necesitând 55 zile îngrijiri medicale. ◆ Este cercetat pentru săvârșirea infracțiunilor de violare de domiciliu și lovire; Oros Petru, de 50 de ani, din Zimandul Nou, autorul furtului comis în noaptea de 29/30.07.a.c., pe raza localității, când a spart un autoturism de unde a sustras bunuri în valoare de 500.000 lei.

Este cercetat pentru săvârșirea infracțiunii de gestiune frauduloasă, Dumeș Traian, de 32 ani, pădurar la Pădurea comunală din Conop, care în urma inventarierii efectuate la materialul lemnos a fost găsit cu un minus în gestiune de 42.000.000 lei; Butaciu Terente, de 60 de ani și Mateescu Ovidiu, de 35 ani, ambii din Conop, foști angajați la C.A.P. - ul din localitate, care au eliberat în fals o adeverință pentru Albulescu Ioan, ce i-a servit la dosarul de pensionare.

Premiile de fidelitate „Adevărul" pe luna august

(ALȚI) ZECE ABONAȚI FERICIȚI

Instituite în urmă cu aproape patru ani, Premiile de fidelitate acordate lună de lună de redacția „Adevărul" și-au propus să recompenseze,prin tragere la sorți, fidelitatea celor mai constanți cititori ai ziarului: abonații. De atunci, mai mult de 450 de abonați au fost răsplătiți pentru fidelitatea lor, premiile astfel câștigate adăugându-se celuilalt important avantaj de care de această dată au beneficiat absolut toți abonații: e vorba de economisirea unei importante sume de bani, știut fiind faptul că prețul abonamentului lunar (20.000 lei) reprezintă doar jumătate din costul ziarului cumpărat zi de zi timp de o lună de la chioșcuri. Realizând avantajul procurării ziarului prin sistemul de abonament, peste 32.000 de cititori au recurs la această soluție eficientă de a intra în posesia cotidianului preferat. Crescând numărul abonaților, a crescut și numărul participanților la concursul premiilor de fidelitate, pentru tragerea la sorți a lunii august sosind pe adresa redacției circa 12.000 de taloane completate corespunzător.

*După ce luni, 23 august a. c., invitatul principal al tragerii la sorți, dl. Aurel Damian, director general al S. C. RECONS S. A. a extras din urnă numele fericiților câștigători, ieri, cei zece abonați (**JUGAN FLOAREA** - Arad; **VĂRȘENDAN TEODOR** - Curtici; **RAȚIU DUMITRU** - Arad; **GURBAN CIPRIAN** - sat Caporal Alexa; **GROZA AURICA** - com. Archiș; **MOISE GHEORGHE** - Pecica; **SCHELL CONSTANTIN** - Arad; **COSMA ELISABETA** - Chișineu - Criș; **ȘIRENIAN IONEL** - Arad; **MĂRUȘTER RIVERA - VINTILĂ** - Arad) au fost invitați la sediul redacției unde, într-un cadru festiv, le-au fost înmânate plicurile cu cei 500.000 de lei. De consemnat este faptul că doi dintre abonați - Schell C-tin și Mărușter Rivera-Vintilă - sunt la al doilea câștig obținut ca urmare a participării la Premiile de fidelitate „Adevărul", dl. Schell obținând în decembrie anul trecut un televizor color, oferit în cadrul supertragerii premiilor „Adevărul", efectuată în fața Primăriei Arad.*

Foto: ONORIU FELEA

Ca de fiecare dată am profitat - la modul pozitiv, evident - de prezența acestui reprezentativ eșantion de cititori pentru a le solicita opiniile și sugestiile lor legate de structura și conținutul ziarului, de ceea ce ar trebui să facem noi, colectivul redacțional de la „Adevărul", ca ziarul să răspundă într-o tot mai mare măsură nevoilor de informare ale cititorilor.

M. CONTRAȘ

PE TRASEUL G.P.S. - DIRECȚIA MUNCII - C.E.C.

ÎNCĂ TREI MILIARDE DE LEI, PENTRU DISPONIBILIZAȚII DE LA PETROL

În baza Ordonanței privitoare la disponibilizări, din rândul petroliștilor arădeni au fost puse pe liber nu mai puțin de 156 de persoane. Pe aceștia îi putem informa că General Petro-Service (G.P.S.), a virat circa trei miliarde de lei către Direcția Muncii Arad, pentru a fi plătiți disponibilizaților. „Mâine (azi, n.n.) vom vira banii către sucursala C.E.C. Arad. După efectuarea formalităților bancare și repartizarea banilor pe conturi, cei 156 de disponibilizați vor putea să-și ridice banii", ne-a informat Liliana Șoliu, director economic al Agenției Județene de Ocupare și Formare Profesională Arad. Formalitățile amintite durează circa 7-8 zile. Adică, abia la sfârșitul săptămânii viitoare vor putea petroliștii puși pe liber să-și ia banii de la C.E.C.

În ziarul nostru de ieri, în articolul „**DISPONIBILIZAȚII FAC NAVETA ÎNTRE DIRECȚIA MUNCII ȘI C.E.C.**" s-a strecurat o mică eroare pe care o rectificăm cu această ocazie. Ordinul de plată nr. 2198/1999, pentru disponibilizații de la UTA a fost expediat de la Direcția Muncii către C.E.C., în 13 august 1999, nu 13 iulie, cum eronat a apărut.

FLORIN TRUȚ

Primarul din Pleșcuța face matrapazlâcuri?

SAU CE ROST ARE UN CONCURS, CÂND ANGAJĂRILE SE FAC... PREFERENȚIAL

Din câte suntem informați, la Primăria Pleșcuța ar fi vacant, de la 1 august a.c., un post de paznic de pășune. În mod normal postul trebuia imediat scos la concurs. La Pleșcuța acest fapt a născut o adevărată beție de promisiuni și favoritisme pentru anumite persoane. S-a ajuns până într-acolo încât unui candidat la concurs i s-a cerut transferul chiar în ziua în care și-a depus cererea pentru a participa la așa-zisul concurs.

La sediul ziarului nostru a venit d-na Budea Maria din Pleșcuța, satul Dumbrava nr. 67, care susține că: „Pe data de 17 august, băiatul meu Budea Ionel Sorin a depus cererea de concurs cu nr. 454/17.aug.'99, el fiind absolvent de liceu agricol. Tot atunci a depus cererea și Bacoș Tiberiu, absolvent a opt clase, care este pe față favorizat de primarul Gheorghe Șandru. Văzând cum stau lucrurile, pe 29 august a depus cerere de concurs și celălalt băiat, Budea Marius Valentin, numai că primarul și-a luat concediu, la fel ca și secretara primăriei. Vicerimarul Bâta Pavel n-a luat în evidență cererea băiatului. Interesant e faptul că Bacoș a depus cererea de concurs și, culmea, în aceeași zi Primăria îi și cere transferul." Văzând că respectivul concurs se transformă într-o cacealma, d-na Budea a depus un memoriu la Prefectură, înregistrat cu nr. 4436/24. aug. 1999. Până la această oră nimeni nu știe când ar trebui să aibă loc concursul. În schimb noi vă propunem o ghicitoare, știți cine va câștiga concursul? Noi știm, dar nu vă spunem...

SORIN GHILEA

Invitație la ștrandul termal Curtici

Amatorii de excursii sunt invitați sub genericul „Veniți cu noi!", sâmbătă, 28 august 1999, la ștrandul termal din Curtici! Plecarea din Arad are loc sâmbătă, cu trenul, de la ora 7,50, până la Curtici, iar întoarcerea se face seara, la ora 19,50. Cei care doresc să facă deplasarea cu bicicletele vor fi conduși de Andrei Ilyes. Cheltuieli de transport și intrare la ștrand: cca 14.000 lei. Ambele grupuri se întâlnesc la ora 7,20, în fața stației CFR Arad.

Asociația turistică „Veniți cu noi" Arad

În așteptarea unei legi mai blânde

I.P.M. ȘI-A REDUS „MOTOARELE"

Încă de mai bine de un an de zile, Inspectoratul pentru protecția muncii (IPM) Arad a popularizat faptul că potrivit noii legi în domeniu, (aproape) toți agenții economici trebuie să obțină autorizații de protecție a muncii. De acest lucru însă puține firme au ținut cont. Astfel, în prezent din cele circa 10.000 societăți doar 1.605 se poate spune că s-au intrat în legalitate.

Cu privire la acest aspect dl. Teodor Lipovan, inspector-șef la IPM ne-a spus: „Într-adevăr nu toți agenții economici și-au depus documentațiile pentru obținerea autorizației.

Însă am mai constatat și faptul că între timp (de la apariția legii și până astăzi) foarte mulți agenți economici și-au redus activitatea(!). Mă refer în special la producție și prestări servicii unde, se știe, este un grad de pericol mai ridicat."

Actualmente legea spune că lipsa autorizației poate fi considerată infracțiune. Pe de altă parte dl. Lipovan spune că legislația în vigoare este pe cale să sufere modificări în sensul înlocuirii sancțiunii infracțiunii cu o amendă de până la 30 milioane lei.

Din acest motiv se pare că și IPM și-a diminuat controalele în așteptarea unei legi mai blânde.

C. TRIF

Poliția, pe scurt

MANDAT: În urma măsurilor specifice întreprinse, a fost identificat și reținut numitul Szabo Istvan, de 37 ani, din Harghita, cunoscut cu antecedente penale, care are de executat un mandat de 3 ani închisoare pentru furt.

ARGINT PUR: În urma unei acțiuni efectuate pe raza municipiului Arad, a fost prins în flagrant cetățeanul maghiar Szekeli Leonard, de 30 ani, din Budapesta, care a cumpărat o cantitate de 266,44 grame argint pur cu intenția de a-l transporta în Ungaria. A fost sancționat conform art. 1 lit. „a" din Legea nr. 12/1990 cu amendă în valoare de 50.000 lei, fiind ridicat în vederea confiscării argintul.

STRĂINI: În perioada analizată, lucrătorii de poliție rutieră au acționat pentru prevenirea și combaterea încălcărilor actelor normative la regimul circulației pe drumurile publice de către cetățenii străini (în mod deosebit a tirurilor), fiind verificate un număr de 29 persoane din asemenea categorie; au fost sancționați pentru diferite fapte un număr de 19 din care un număr de 15 pentru nerespectarea vitezei legale admise iar 4 pentru nerespectarea culorii semaforului electric.

RUTIERE: În puncte fixe și pe trasee, au fost testate și verificate 6.205 autovehicule în trafic, s-au reținut 18 certificate de înmatriculare pentru defecțiuni tehnice, au fost aplicate 311 amenzi pentru încălcarea Legii circulației, în valoare de 42.000.000 lei, s-au ridicat în vederea suspendării 10 permise de conducere, din care 7 pentru conducere sub influența alcoolului, respectiv Sârb Pavel, cu autoturismul (AR-01-BAV), Buzgău Ioan (AR-03-JOA), Avram Simion (AR-02-DUA), Lazin Vasile (AR-03-JUV), Țicală Petru (2-AR-8033), toți din Arad, Bănățean Lucian (MCD-145), din Ineu și Sidău Mihai (AR-04 -ECM) din Felnac.

SANCȚIUNI: În total s-au constatat 522 încălcări ale diferitelor acte normative, sancționate cu amenzi în valoare de 62.211.000 lei.

Au fost constatate și un număr de 40 infracțiuni.

URMĂTOAREA ȘEDINȚĂ A CLM ARAD - LA MANNHEIM (GERMANIA)?

Ieri, consilierii locali municipali s-au întrunit într-o ședință extraordinară. La punctul întâi al ordinii de zi a fost adoptarea unei hotărâri privind însușirea inventarului bunurilor care alcătuiesc domeniul public al Municipiului Arad.

Această hotărâre a fost adoptată abia spre finalul ședinței, după ce între timp se discutaseră deja celelalte puncte ale ordinii de zi. Motivul: în „prima încercare" consilierii, încurcați în procedură, amendamente și punctele termice care erau în opinia unora când în domeniul privat al Arterm, când în cel privat al CLM, nu au votat hotărârea. Abia spre final, gândindu-se la termenul limită de emitere a acestei hotărâri (sfârșitul lunii august) și-au luat ochii de pe ceas și inima în dinți și au votat primul punct al ordinii de zi.

Al doilea punct al ordinii de zi a trecut relativ repede: alocarea a 2840 DM, reprezentând diurna pentru o delegație formată din cinci persoane, pe o perioadă de 8 zile, persoane care vor efectua o vizită la Manheim, în vederea vizionării (sic!) și a unei (alte) instalații de incinerare a deșeurilor.

După ce s-a decis că nimic nu se poate modifica (privitor la listă), din partea primăriei și a CLM vor participa viceprimarul Ioan Darida, directorul tehnic al Primăriei, Sorin Bondoc, și consilierii Nicolae Murvai, Pantea Gheorghe și Corneliu Matica.

Vizionarea cu pricina se datorează firmei Zenner, care împlinește 75 de ani de la înființare, în perioada 4-11 septembrie fiind organizate o serie de manifestări pentru celebrarea evenimentului, în acest sens și Primăria Arad primind o invitație.

Bucuros că vede Germania, consilierul Murvai a ieșit din sala de ședințe pentru că, se zice, și-a jurat că nu o să mai participe niciodată la vot atunci când este propusă atribuirea unei locuințe.

Chiar și fără consilierul Murvai, ceilalți consilieri au fericit o familie, atribuindu-i locuința. În rest, vorba unui consilier: „Propun ca următoarea ședință să fie făcută la Mannheim"...

NICOLAE OPREAN

„LEGILE PROPRIETĂȚII NU SE VOR PUTEA APLICA"

(Urmare din pagina 1)

În al doilea rând, n-am dorit să ne asumăm responsabilitatea asistării la votarea unor legi care vor sacrifica câteva generații de români de acum înainte.

– Puteți explicita aserțiunea d-voastră?

– Bineînțeles! Actualul proiect de lege nu a fost discutat cu reprezentanții opoziției, cu toate că întreaga populație a țării va trebui să plătească, ani buni înainte, contravaloarea despăgubirilor... Apoi, legile nu pot fi aplicate în actuala formulare a lor de către nici un guvern...

– Cum așa?

– Simplu! Măsura restituirilor este neconstituțională, deoarece permite două atitudini: unii proprietari vor fi despăgubiți în natură, alții abia în 20 de ani. Nu în ultimul rând, situația juridică a proprietăților care fac obiectul legii nu este reglementată. În final, apare o discrepanță extrem de dură între noi, cei care ne-am născut după 1950, care n-am naționalizat nimic, dar care suntem puși să contribuim la despăgubirea foștilor proprietari... Ce vină avem? Cine ne despăgubește pe noi?

– Dar în domeniul restituirilor funciare?

– Aici lucrurile sunt la fel de complicate. Ce să restituim? Ceea ce n-avem? Ei bine, chiar dacă s-ar face toate restituirile posibile, ce-ar însemna o proprietate fără tehnologia aferentă? Nu cumva o povară? Atunci de ce

Interviu cu Valeriu Tabără, președintele PUNR

să nu judecăm întâi lucrurile și abia apoi să tăiem pânza? Cu ce satisface un proprietar posesiunea a cincizeci de hectare de pământ, dacă n-are utilitățile necesare exploatării acestuia?

– Atunci ce rost mai au restituirile?

– Cred că sunt impuse pentru a satisface o mică categorie de cetățeni - guvernanți, clienți etc. - care sunt convinși că nu vor mai apuca privilegiul puterii în viitoarea legislatură.

– Cu alte cuvinte, „după noi, potopul"?

– Cam așa...

– Este vorba despre o restaurație?

– O restaurație în toată puterea cuvântului!

– D-le președinte, revenind la problemele concrete, la Arad se preconizează instalarea „Monumentului celor 13 generali". Cum comentați acest aspect?

– Cred că premierul Radu Vasile nu poate face o astfel de greșeală. Nu poți etala în piața publică un monument al celor care au omorât români. Nu se poate face o astfel de gafă.

– Ca întotdeauna, ultima întrebare este cea mai „rea". Credeți că plecarea lui Funar din PUNR este suplinită de către dl. Gavra? Mă refer la declarațiile exotice, pe care, din când în când, dl. Gavra le face...

– Dl. Gavra face aceleași declarații pe care le-a făcut dintotdeauna. Stilul îi aparține... Evident, unii nu acceptă tonul acestor declarații, dar acest lucru contează mai puțin. Mesajul declarațiilor este însă PUNR-ist... Chiar și atunci când se referă la PDSR

CURSURI DE SURORI DE CRUCE ROȘIE

În programul de activitate al Comitetului Județean de Cruce Roșie Arad, pentru anul 1999, un capitol deosebit de important îl constituie pregătirea de surori de Cruce Roșie în cadrul cursurilor având durata de 2 ani seral, de două ori pe săptămână, de la orele 16-19. Astfel în perioada 1-10 septembrie a.c. între orele 8,30 - 12 și 15-17, se fac înscrieri pentru anul I și care se va deschide la data de 1 octombrie, se pot prezenta persoane de sex feminin având vârsta de 17-35 ani care vor prezenta copiile după certificatul de absolvire a 12 clase sau echivalentul acestora (10 + 2 cl. prf.), precum și adeverință de la locul de muncă unde este încadrată, urmând ca cererea tip să fie completată în baza B.I. la sediul Crucii Roșii din B-dul Revoluției Nr. 77 (clădirea fostului Liceu Sanitar), unde se depun actele solicitate și eventualele precizări asupra desfășurării cursului.

Materiile ce se vor preda de către medici și asistente cu multă experiență în acest domeniu, sunt cuprinse în Manualul editat de Societatea Națională de Cruce Roșie din România și care va fi pus la dispoziția fiecărei cursante contra cost, după absolvirea celor 2 ani. Se eliberează Certificat care echivalează cu calificarea de infirmieră, posturi ce sunt în spitale, policlinici, dispensare private; Acolo unde acestea sunt stabilite, cursantele au posibilitatea să-și însușească cât mai multe cunoștințe de cultură sanitară și de prim ajutor care pot fi de mare folos în familie și societate.

BIROUL COMITETULUI JUDEȚEAN DE CRUCE ROȘIE, FILIALA ARAD

Ieri 160 DE POLIȚIȘTI AU FOST PE URMELE ȚIGANILOR

De o bună bucată de timp, la periferia orașului s-au aciuit țiganii cu șatre (nomazii). De la venirea lor, în zonele Ceala, Subcetate-Aradul Nou, Fabrica de zahăr s-au semnalat nenumărate acte antisociale.

Au fost agresați copii și bătrâni, s-au anunțat multe spargeri, mai ales la casele izolate. Ținând cont de acestea, Poliția municipiului a trecut la acțiune.

Ieri, 160 de polițiști (marea majoritate din județ) au efectuat o razie de proporții. Și, pentru că efectivele au fost așa de mari s-au avut în vedere nu doar „nomazii", ci și pietarii și jucătorii de „alba-neagra" (mai ales cei de la Autogară).

Acțiunea de prevenire n-a avut de data asta nici un nume de cod (gen „mătura" sau ceva pe aproape). Bilanțul raziei ni l-a prezentat dl. lt.-col. **Gheorghe Mihuța: „au fost depistați și reținuți autorii a patru spargeri de autoturisme; au fost aplicate amenzi (de 400 de mii de lei fiecare) organizatorilor de alba-neagra de la Autogară; șase pietari au fost găsiți fără documente justificative de proveniență a mărfii, fiind amendați cu 200 de mii de lei de căciulă (s-au confiscat bunuri de 4,5 milioane de lei).**

Au fost găsiți și 10 țigani cu șatra (de loc, se pare, din Baia Mare). Au fost conduși spre ieșirea din Arad cu direcția Maramureș!"

Astfel de razii vor continua!

NICOLAE OPREAN

Foto: ȘT. MATYAȘ

SALVAȚI PIETONII!!!

De mai multă vreme casa din str. Mihai Eminescu, colț cu strada Ștefan Cicio Pop, prezintă grave deteriorări. Faptul că este vorba despre unul din monumentele de arhitectură ale Aradului nu alarmează autoritățile competente municipale și județene.

Mai mult decât atât, căderile de tencuială pun în pericol viața pietonilor. Menționăm că partea superioară a zidului de cărămidă este grav fisurată, fapt care sporește pericolul.

Asemenea neglijențe în Arad au început deja să curme vieți omenești. În urmă cu două săptămâni, pe strada Gheorghe Popa, o țiglă în cădere a curmat viața unei fetițe de doi ani.

Cei care și-au luat răspunderea să gospodărească orașul nostru așteaptă noi argumente?

PETRU M. HAȘ

Doriți un calcul precis și corect al cheltuielilor dvs. de întreținere de la bloc?

Apelați la noile servicii oferite de firma

Contor ZENNER S.R.L.:

◆ **Calculul consumurilor de apă rece și caldă** pentru apartamentele contorizate - conform citirilor efectuate;

◆ **Repartizarea costurilor de apă** pentru apartamentele necontorizate;

◆ **Repartizarea cheltuielilor comune** pentru asociațiile de locatari sau proprietari

Această repartizare se face pe calculator.

◆ **Furnizarea mai multor liste:**

- lista repartizării cheltuielilor pe fiecare apartament;
- lista soldurilor și a penalizărilor;
- lista fondurilor de rulment și de reparații;

◆ **Tipărirea chitanțelor pentru fiecare locatar** cu detalierea cheltuielilor lunare după tip și cu specificarea consumurilor la apartamentele contorizate;

◆ **Urmărirea contoarelor din punct de vedere metrologic** (verificări metrologice periodice, service);

Pentru informații suplimentare vă rugăm să ne contactați la numerele de telefon 057-25.11.64 sau 057-25.08.89.

(973747)

Colectă de ochelari pentru eclipsă!

La toate Agențiile LOTO din Arad se colectează ochelari pentru eclipsă. Aceștia vor fi donați țărilor din Africa, în care va avea loc o eclipsă de Soare în anul 2001. La Agenția LOTO centrală 233 au fost donate deja 20 de perechi.

Ofertă excepțională

COMBINĂ FRIGORIFICĂ LG

- 164 l frigiderul
- 53 l congelatorul
- 43 l răcitorul

- Răcire cu aer

Preț 7.999.000 lei

MAGAZINUL COMSIM

(lângă Porțelanul) din Arad, Bd. Revoluției nr. 83, tel. 280817

(973708)

Încălcând flagrant legea

S.C. ALFAR VREA SĂ VÂNDĂ O CLĂDIRE CARE NU-I APARȚINE

În perioada de tranziție în care se află țara noastră acum, învățământul, sau mai bine zis reforma lui a devenit un fel de Fata Morgana. Și, ca și cum asta n-ar fi îndeajuns, există și sunt create situații ce îngreunează mai mult funcționarea sistemului educațional românesc.

Un astfel de caz am putut sesiza la Grădinița cu program săptămânal nr. 4.

Cunoscută de majoritatea arădenilor drept „Grădinița serelor", această unitate educațională era renumită pentru facilitățile pe care le oferea copiilor. Aici existau și încă mai există un bazin de înot, o sală de gimnastică, sală de basm, dormitoare, săli de mese, în curtea grădiniței se aflau o microfermă, o gospodărie anexă, precum și o livadă.

Cu un total de 13 educatoare, în grădinița serelor puteau fi îngrijiți peste 200 de copii, împărțiți în șase grupe.

Grădinița a fost construită în urmă cu ani de zile din fondurile Ministerului Agriculturii - departamentul învățământ, investiția fiind acoperită într-o mică parte de administrația locală. Deși grădinița era administrată de S.C. Alfar - Sere, care remunera și personalul administrativ al instituției, educatoarele erau plătite de Inspectoratul Școlar Județean, care asigura și materialul didactic.

Conform Legii 84/1995 - legea învățământului, unitățile de învățământ construite din fondurile statului se transferă prin protocol în patrimoniul Ministerului Educației Naționale. Același lucru ar fi trebuit să se întâmple și cu clădirea grădiniței P.S. nr. 4, dar conducerea Alfar a refuzat categoric semnarea unui asemenea protocol cu Inspectoratul Școlar Județean. Mai mult decât atât, conducerea SA Alfar a hotărât desființarea grădiniței și concedierea personalului administrativ. Am mai aflat că în iarna trecută a fost tăiată încălzirea grădiniței, atât copiii cât și personalul rămânând în frig.

Considerând imobilul, în care funcționa grădinița, drept proprietatea societății, SA Alfar a decis scoaterea la licitație a clădirii. Evaluată la 4 miliarde de lei, fără TVA, clădirea va fi licitată pe data de 15 septembrie.

Am încercat să aflăm care este motivația acestei acțiuni. Iată ce ne-a declarat Lucian Moț, director economic al SC Alfar: „Motivul pentru care vindem activul este lipsa surselor financiare în această perioadă. Nu considerăm grădinița ca unitate de învățământ." (dar ce?? - n.n.) În descinderea noastră la sediul grădiniței am găsit totul pustiu, căsuțele, unde odată se jucau copiii, sunt pline de coji de pepene și alte resturi alimentare. Bălăriile și-au făcut loc peste tot, singurii locatari fiind doi pisoi numai piele și os.

Lucian Moț și-a exprimat pe de altă parte regretul față de această hotărâre. (n.n. - de a vinde clădirea). Probabil ar trebui să le explice asta copiilor care au rămas privați de un loc, odată, extraordinar unde puteau să-și petreacă timpul și să se pregătească pentru ... școală.

Vânzarea grădiniței este o încălcare a legii prin faptul că această clădire nu aparține, de drept, Societății Alfar.

Sperăm totuși ca lucrurile să se îndrepte și grădinița să redevină iarăși ceea ce a fost.

ȘTEFAN TUDOSE
Foto: **ONORIU FELEA**

La pas prin cartierele Aradului

AZI, MICĂLAÇA II-III

Deși despre aspectul orașului nostru s-a mai scris de nenumărate ori suntem nevoiți să o facem din nou. Și aceasta datorită tot mai numeroaselor sesizări primite la redacție îndeosebi din cartierul Micălaca, zona II-III, unde ne-am deplasat la fața locului spre a verifica cele relatate. Așadar...

Cam așa arată o parte din trotuarul de pe bulevardul N. Titulescu.

TROTUARE ÎN ... RELIEF

Oricine trece pe bulevardul Nicolae Titulescu poate observa pe trotuar șanțuri săpate în vederea realizării unor lucrări de canalizare. Acestea au început în urmă cu aproximativ două luni și de atunci nimeni nu s-a mai interesat de soarta acestora. Movile de pământ, grămezi de conducte de apă, gropi și mizerie sunt acum o prezență cu care locuitorii cartierului s-au obișnuit, vrând, nevrând.

Spre a străbate bulevardul trebuie să ocolești aceste lucrări ajungând în unele locuri pe carosabil. În zona unde întorc tramvaiele 17 și 18 șanțurile nu sunt prevăzute cu „trecători", adică niște podețe improvizate. Astfel încât pentru a ajunge în stație trebuie să sari efectiv peste ele, având însă grijă să nu cazi. Aceasta doar în cazul în care respectivul nu este un bun sportiv.

Responsabilă de această situație este firma SC „Comera", prestator de servicii pentru Regia Apă-Canal. Se pare însă că aceasta nu se grăbește să încheie lucrările și să refacă aspectul estetic al zonei. Desigur lucrările pot continua mult și bine, dar ce se va întâmpla când încep ploile de toamnă? Cu siguranță zona se va transforma într-un adevărat dezastru dacă cei responsabili nu vor lua măsurile necesare.

SPAȚII DE JOACĂ ... INEXISTENTE

Cândva arădenii interesați de soarta acestui oraș s-au gândit că nu ar fi rău să existe și niște spații destinate celor mici. Vestigii ale acestui „trecut glorios" mai sunt prezente încă. Câteva leagăne în stare critică mai pot fi folosite de copiii curajoși aflați prin preajmă. Deși în zonă sunt două terenuri care zac nefolosite, copiii sunt nevoiți să se joace în fața blocurilor sau printre câinii străzii care „patronează" teritoriul.

Și, culmea, în mijlocul cartierului într-un loc în care ar fi putut fi amenajat un spațiu de joacă, cirezile de vaci, scoase la păscut se simt stăpânele acestui teren.

COMERCIANȚII AU DAT FALIMENT?

Dacă dorești să faci cumpărături, în zonă nu prea ai mari posibilități! Deși sunt destule spații comerciale, multe sunt închise. Probabil, datorită situației financiare prin care trece românul în ziua de azi. Barurile și dughenele sunt în schimb în mare vogă deși mai necesar ar fi o farmacie sau o alimentară în plus. De o librărie sau un magazin de pantofi sau haine să nici nu mai vorbim.

SPAȚII VERZI NEÎNGRIJITE

Dacă treci printre blocuri poți observa câteva spații verzi, însă majoritatea sunt lăsate în paragină - necurățate și neîngrijite. Printre acestea „bântuie" și garajele amplasate la voia întâmplării și care nu fac altceva decât să strice aspectul zonei. Contra peisajelor dezolante, s-ar putea pune măcar niște panouri cu ... „Priviți în altă parte".

GUNOIUL - CA LA EL ACASĂ

Zona unde întorc tramvaiele 17,18 este binecunoscută localnicilor prin gunoaiele pe care le întâlnești la tot pasul și prin mirosul specific degajat de acestea în zilele călduroase de vară... și nu numai. Cei de la Salubritate ură de multe ori să îl ridice la timp sau chiar dacă îl ridică întotdeauna mai rămâne câte ceva care să amintească de el.

„CÂINII LATRĂ, CARAVANA TRECE"?

Nu este pentru prima dată când semnalăm o astfel de situație în cartierul Micălaca II-III. Oare pe nimeni să nu intereseze aspectul estetic al orașului; nici pe Primărie, și nici pe locatari? Păcat.

ALINA VIDRA
BERNADETH BUZA

COMERȚ CU ACȚIUNI

Este cercetată pentru comiterea infracțiunii de intermediere de valori mobiliare fără autorizarea C.N.V.M. București, Cosma Otilia din Arad, comunică Biroul de presă al IPJ Arad. În cursul anului 1997 a cumpărat trei certificate de acționar ale numiților Stănilă Viorel (decedat), Spătariu Cătălin Dănuț și Stănilă Dorica, din Tisa Nouă, pe care le-a comercializat la persoane necunoscute pe raza municipiului Arad, precizează sursa citată.

FURTURI AGRICOLE

Sunt cercetați în stare de libertate, comunică Biroul de presă al IPJ Arad, Bozga Viorel, de 37 ani și Dupța Mihai de 57 ani, ambii din Sîmpetru-German, care în 18/19.08.a.c., au sustras 300 kg ovăz din șopronul numitului Țica Nicolae, din localitate.

Este cercetat pentru săvârșirea infracțiunii de furt, Iovănescu Daniel, de 27 ani, din Secusigiu, care în 22.08.a.c., a sustras 40 kg floarea-soarelui de pe tarlaua lui Matei Teodor din localitate.

Pro și contra

„UN VOT ISTORIC" DAR... „SE VA PRODUCE UN HAOS"

După cum era de așteptat, Legea privind proprietatea a generat tensiuni între putere și opoziție cu efect final retragerea opoziției de la discuțiile în plen. Cu toate acestea, puterea și-a mobilizat inclusiv miniștrii deputați pentru a avea voturile necesare aprobării legii în Camera Deputaților. Efectele acestei legi în timp sunt demne de urmărit pentru că opoziția promite - în cazul că revine la putere - că va schimba pe ici, pe colo, în punctele esențiale, textul actual al legii. Despre avatarurile promovării și votării Legii proprietății dar și despre implicațiile ulterioare, două păreri ale parlamentarilor arădeni.

„UN VOT ISTORIC"

Emil Putin, deputat PSDR Arad

„Votul de ieri a fost un vot istoric, nu atât pentru că neam raliat la standardele moderne privind dreptul de proprietate și restituirea proprietății către titulari, cât pentru că s-a reglementat odată pentru totdeauna această stare de incertitudine, alinându-se rănile rămase timp de 50 de ani. Eu regret foarte mult că partidele din opoziție s-au retras de la dezbateri, astfel încât o parte din amendamentele lor, după părerea mea unele rezonabile, puteau să fie adoptate, deoarece erau mulți care le-ar fi susținut. Din păcate, au dat dovadă că nu știu să piardă și declarațiile privind acceptarea restituirii dreptului de proprietate asupra imobilelor nefiind susținute în fapt. Însă eu cred că, fiind o lege de compensație și o lege dreaptă, dacă vor veni în anul 2000 la guvernare, probabil că o vor accepta ca atare pentru că și PDSR-ul, în special, dorește și are valențe să fie un partid european.

În privința despăgubirilor stabilite de prezenta lege, doresc să spun că acestea nici într-un caz nu sunt la suma prezentată de PDSR: 50 miliarde de dolari. Conform estimărilor, întreaga avuție națională, deci inclusiv cea care cuprinde bunurile restituite, este în jur de 35-37 miliarde de dolari. Pe de altă parte, bunurile ce vor fi restituite, vor fi restituite în natură, în general, astfel că sunt scoase din sectorul despăgubirilor.

Să nu uităm că restituirea se va face în timp de șapte ani și există și varianta - pentru unele imobile - ca cei care au cumpărat cu bună credință să plătească contravaloarea acestui imobil dobândit. Așa că estimarea este mult prea umflată."

„SE VA PRODUCE UN HAOS"

Teodor Jurcă, deputat PDSR Arad

„Personal, consider că puterea își asumă o prea mare responsabilitate și asta datorită faptului că noi considerăm că legile proprietății, după Constituție, au cea mai mare importanță și consecințele care decurg din acestea vor fi acelea care vor determina viitorul națiunii. PDSR-ul este pentru legile proprietății și chiar insistă ca într-un timp relativ scurt, cu participarea tuturor forțelor politice să se caute soluțiile și variantele cele mai potrivite.

Nu cred că actuala putere s-a gândit și a studiat îndeajuns efectele pe care le va avea aplicarea acestei legi. Eu, fiind dascăl, mă gândesc foarte serios la ce se va

întâmpla cu copiii care învață în localurile revendicate dacă proprietarii vor avea pretenția ca într-un timp foarte scurt să se elibereze spațiul sau să ceară niște chirii pe care statul nu le poate onora. Centrele civice din Transilvania și Banat vor fi, de asemenea, revendicate. În clădirile acelea se află, în general, sediile unor instituții ale statului. Ce se va întâmpla cu aceste instituții? Se va produce haos.

De unde se vor plăti despăgubirile în bani? Actualii guvernanți nu au venit și cu soluția.

I. IERCAN

Iugoslavia - după „pacificarea" ei de către NATO

CU CE NE-AM ALES NOI? CA DE OBICEI, CU ... BĂTĂI PE UMĂR!

(Urmare din pagina 1)

Pentru că, orice s-ar spune, bomdardarea și izolarea Iugoslaviei de către Occident și americani numai la pacificarea ei nu a dus și cu atât mai puțin la oprirea epurărilor etnice, de care s-a făcut atâta caz. Ba, am zice dimpotrivă, doar că astăzi epurarea etnică se produce în sens invers, albanezii fiind cei care îi gonesc și golesc provincia de sârbi sub privirile neputincioase ale așa-ziselor forțe internaționale de menținere a păcii.

O situație care vorbește de la sine despre eșecul intervenției NATO în Iugoslavia și îndeosebi despre inutilitatea acestei intervenții care nu numai că nu a rezolvat problemele etnice din regiune ci, mai mult, le-a amplificat pentru că dacă până mai acum o jumătate de an de bine, de rău, albanezii și sârbii conviețuiau cumva în Kosovo, după „pacificarea" ei de către NATO - cum recunosc și sârbii și albanezii - va trebui să treacă zeci de ani sau poate sute de ani până să fie uitate grozăviile petrecute în Kosovo în timpul bombardării ei și cele două etnii să trăiască din nou împreună.

Ca să nu mai vorbim și de celălalt aspect, de cealaltă „binefacere" a intervenției NATO, respectiv imensele distrugeri materiale care, după unii specialiști, au aruncat Iugoslavia înapoi cu aproape 50 de ani!

Cum era de așteptat mult făgăduitul ajutor financiar al Occidentului a fost un fâs, cele 2 miliarde de dolari promise pentru refacerea Kosovoului neajungând nici pe o măsea, cum se spune, necesarul ridicându-se după unele calcule la 12-14 miliarde de dolari.

Cu ce ne-am ales noi din această poveste știe toată lumea, ca de obicei cu pierderi considerabile - circa 1 miliard de dolari - și cu ... bătăi pe umăr!

Mare câștig, într-adevăr, care face „cinste" isteților noștri politicieni.

Dialoguri politice în lumea satului

„CRED CĂ DE ACOLO DE SUS O FI BAIUL"

Adrian Oprea, 62 ani, agricultor, Vășoaia

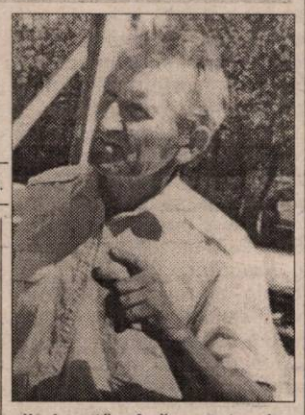

– Aveți televizor, radio?

– Avem și prindem toate posturile, fiindcă aici e sus tare.

– Asta înseamnă că știți ce fac astăzi parlamentarii.

– Nu știu, că nu prea am timp, am aci o lucrare, fac casă.

– Discută legea proprietății, a caselor naționalizate. Ce ziceți, să le dea casele înapoi foștilor proprietari?

– Aici eu nu pot să spun nimic, nu știu. Unii zic să le dea, alții să nu le dea. Problema ar fi ca să le dea, dar ce fac cu chiriașii? Și ar mai fi ceva: acum nu s-au mai făcut blocuri noi ca să le dea la ăștia pe care îi scot afară. Ce-or face cu bieții oameni? Să-i scoată afară? Nu știu. Dacă nu le dă casele la cei ce le-au avut nu-i bine. Dacă îi scoate pe ăștia afară, iară nu-i bine.

– Sunteți membru de partid?

– Da, sunt membru PD.

– Ce ziceți, conduce bine PD-ul țara?

– N-o mai conduce nimeni acuma. Nu vedeți ce situație este? Chiar pentru noi, pentru țărani, e tare greu. Dacă vrei să vinzi un animal, nu poți. Vin și ne iau animalele și nu primim bani. A vândut o femeie de la noi doi tuluci și nici acum nu a primit banii, de luni de zile. Nici nu-i mai primește, zic eu. Sunt escroci, înșală lumea.

– De ce o ducem greu noi, românii?

– Cred că de acolo de sus o fi baiul.

– Dar noi, cei de jos, ne străduim să facem ceva?

– Da, muncim de dimineață până noapte, dar, degeaba. Noi ne facem ce ne trebuie, dar ce trebuie să cumpărăm e foarte scump, iar ce producem noi e foarte ieftin și uneori nici nu căpătăm bani. Dacă eu cumpăr 100 g de salam nu-l capăt fără bani, dar eu vând 1000 kg de carne și trebuie să aștept nu știu cât ca să primesc banii

– Ce ar trebui făcut să îndreptăm lucrurile în țară?

– Nu pot să știu. Cei de la parlament, de la conducerea de sus trebuie să știe. Noi, țăranii, ce să facem?

I. IERCAN

ȚĂRĂNIȘTII ARĂDENI ȚIN LECȚII DE ISTORIE

Ieri, la sediul PNȚCD Arad a avut loc un simpozion pe teme istorice referitoare la evenimentele politice și istorice din anul 1994. Dl. dr. Gheorghe Laszlo a prezentat referatul cu tema **„Evenimente politice și militare din România de la sfârșitul deceniului III și începutul deceniului IV"**, iar av. Alin Gherga s-a referit la considerentele politico-juridice ale pactului Ribbentrop-Molotov.

Dl. Gherga a afirmat că **„este rușinos că la 10 ani după revoluție nu am avut curajul să denunțăm acest tratat, deși celelalte țări baltice au făcut-o"**.

În opinia d-lui avocat, unul dintre „vinovați este prim-vicepreședintele PDSR, dl. Adrian Năstase, care în calitate de ministru de externe a semnat un tratat cu sovieticii care a împiedicat denunțarea tratatului Ribbentrop-Molotov.

În ceea ce privește PNȚCD-ul, dl. Gherga este de părere că trebuie să se decidă între două poziții."

- să se radicalizeze poziția în problema Basarabiei și să se exprime clar atitudinea față de tezaur și Insula Șerpilor
- să se realizeze integrarea euro-atlantică și să se încheie tratatele cu celelalte state vecine.

SORINA AMBRUȘ

Ministrul minorităților face o vizită la Arad

Astăzi va sosi la Arad ministrul minorităților din România, d-l Eckstein Kovács Péter. D-l ministru va vizita Casa Hirschl, după care se va deplasa la Nădlac pentru o întâlnire cu minoritatea slovacă de aici. Apoi, după o vizită la Liceul „Csiky Gergely", se va întâlni și cu reprezentanți ai celorlalte minorități din județ.

ȘT. M.

INVITAȚIE

Azi, 27 august, membrii și simpatizanții PS sunt invitați la o întâlnire publică cu Tudor Mohora, președintele Partidului Socialist. Întâlnirea va avea loc la sala 33 a Consiliului Județean Arad, începând cu ora 16,30.

S. A.

AMBASADOR

În data de 24 august, președintele Republicii Ecuador l-a primit pe ambasadorul Gheorghe Liciu, pentru prezentarea scrisorilor de acreditare, informează un comnicat al MAE român remis, joi, agenției MEDIAFAX. Președintele Republicii Ecuador, Jamil Mahuad Witt, i-a precizat ambasadorului Liciu că analizează momentul potrivit pentru a efectua o vizită oficială în România, în prima parte a anului viitor.

Șeful statului ecuadorian s-a arătat interesat, în cadrul întrevederii avute cu noul ambasador român rezident la Quito, de lărgirea cooperării bilaterale în domenii ca agricultura, construcțiile de mașini și construcțiile civile. În prezent, în sfera relațiilor economice bilaterale, există o cooperare în domeniul industriei petroliere.

ÎNLOCUIRE

Biroul Permanent Central al PNL a discutat, miercuri seara, înlocuirea fostului liberal Viorel Cataramă de la președinția Comisiei economice din Senat.

Liderul grupului parlamentar PNL din Senat Paul Păcuraru a declarat, joi, agenției MEDIAFAX că va trimite o scrisoare Comisiei economice și Biroului Permanent al Senatului în care va solicita înlocuirea lui Cataramă cu liberalul Vicențiu Găvănescu.

"Sper să nu se repete situația din sesiunea trecută, cînd, pe motivul că președintele unei comisii nu poate fi schimbat în timpul sesiunii, Viorel Cataramă a fost menținut în funcția de președinte al Comisiei economice, deși nu avea dreptul", a sus Păcuraru.

PNL încearcă, din luna aprilie să-l schimbe pe Cataramă de la președinția Comisia economice din Senat.

Invitatul nostru

„AVEM DATORII DE PESTE DOUĂ MILIARDE DE LEI"

• interviu cu Marin Lupaș - președintele clubului UTA

– D-le Lupaș, miercuri dimineață ați venit din Italia, acolo unde, alături de Angelo Gandolfi și Fausto Salami, principalii investitori de la UTA, ați discutat problema înființării mult trâmbițatei societăți pe acțiuni. Care ar fi concluzia vizitei d-voastră în Italia?

– Da, într-adevăr, pe ordinea noastră de zi figurează, în principal, trecerea clubului din societate non-profit în societate pe acțiuni. Însă, întâmpinăm greutăți deosebite în a reuși să o punem pe picioare. Nu avem stadion, avem datorii de peste două miliarde de lei și tot așa. Din această cauză, am hotărât, de comun acord cu partea italiană, să amânăm planurile cu noua societate. Așteptăm Legea sportului, care ar putea apărea până la sfârșitul acestui an, iar după aceea, cu un sprijin concret al autorităților locale, am mai putea stinge din datorii, în marea lor majoritate fiind către regiile din Arad. Până când vom primi stadionul și va fi aprobată Legea sportului, rămânem pe vechiul sistem, dar muncim pentru noua societate.

– Am înțeles că doriți să transformați UTA în societate pe acțiuni de-abia în campionatul viitor. E adevărat?

– Aici s-a făcut o confuzie, pe care vreau să o limpezesc. Noi putem demara și chiar finaliza societatea pe acțiuni, însă o schimbare oficială nu se poate face în plin campionat. De exemplu, mâine nu pot spune că suntem F.C. UTA S.A. Legal, așa ceva nu există. Așa că, de aceea schimbarea se va face între campionate, deci în vara anului viitor.

– Ce ați mai discutat?

– Probleme ale clubului și primele jucătorilor. Pentru că problemele sunt multe, vă voi dezvălui doar primele de joc, pentru a evita următoarea întrebare. Deci, acasă, fotbaliștii evoluează pe 1,5 milioane lei, iar în deplasare, dublul sumei. În cazul unui egal pe teren propriu, jucătorii vor fi penalizați cu 500.000 lei, iar la înfrângere acasă, cu 1,5 milioane lei. Săptămâna viitoare va fi stabilită și promisă prima pentru obiectiv și se va discuta doleanța jucătorilor, de a primi în valută primele de joc.

– Se tot vorbește despre schimbarea survenită la UTA, din toate punctele de vedere. Ce e adevărat și care sunt consecințele?

– La echipă, odată cu venirea italienilor pe banca tehnică, s-a produs o adevărată revoluție. De la pregătire, până la regimul alimentar. Absolut totul e schimbat în bine. De aceea, consider că echipa nu poate decât să crească. E, însă, necesar un timp pentru ca această schimbare să se vadă, să se simtă. E nevoie de răbdare, nu ne rămâne, deci, decât să așteptăm. Categoric, jucătorii sunt mai profesioniști.

– Apropo de schimbări. A existat și cea a meniului. Vă costă mult asigurarea celor trei mese zilnice, oferite fotbaliștilor?

– Mâncarea ne... mănâncă aproximativ 25 de milioane de lei pe lună. E un efort financiar deosebit al clubului. Suma e substanțială. A fost scoasă din orice meniu carnea de porc, pe care noi o mai primeam drept sponsorizare. Acum, absolut totul trebuie cumpărat.

– În final, două vorbe despre meciul de sâmbătă, cu Flacăra Vâlcea...

– La Vâlcea se va disputa un joc foarte important. O victorie a noastră ar da, de ce să nu o spunem, mai multă încredere jucătorilor, antrenorilor și chiar conducerii. În mod normal ar trebui să învingem la Vâlcea, însă ce mai e normal în fotbalul nostru?

– Vă mulțumesc pentru minutele acordate!

LEO SFÂRA

UTA VREA SĂ STINGĂ O „FLACĂRĂ" CE ABIA PÂLPÂIE

În etapa a V-a a Diviziei B, UTA are o sarcină grea, la Vâlcea, acolo unde gazdele nu mai au voie să facă nici un pas greșit pe teren propriu. Cu 0 „la adevăr", elevii lui Lorenzo Rubinacci vor să treacă la plus, dar sunt conștienți că misiunea lor nu este una facilă. De altfel, antrenorul italian a accentuat acest lucru și în conferința de presă. **„Nu privim meciul în prisma clasamentului, că atunci l-am pierdut din start. Știm că întâlnim o echipă care este într-o foame de puncte disperată. Este un lucru important în economia jocului. Noi trebuie să avem aceeași atitudine ca în meciul cu Motru, fiindcă, doar dacă ne vom apăra prin atac, vom reuși să ne atingem scopul propus, victoria."**

● Avancronica etapei ●

Pentru acest dificil examen, lipsesc Ciubăncan (accidentat), iar Zaha este incert până la ora jocului. Tehnicienii UTA-ei vor deplasa 16 jucători, care vor fi trecuți pe foaia de arbitraj, dar și alte două rezerve, pentru surprizele neplăcute de ultimă oră.

Arădenii au plecat încă de ieri spre Rm. Vâlcea, unde, seara au efectuat un antrenament de dezmorțire. În această dimineață, UTA va face o ultimă ședință de pregătire cu caracter tactic, după care poate să înceapă „bătălia". O echipă probabilă e greu de prezentat, deoarece, „allenatore" ne poate pregăti surprize de ultim moment, în funcție de forma jucătorilor. Totuși, încercăm: Pap - Baciu, Găman, Botiș, Panin - Diaconescu, Almășan, Todea, Ciba - Cl. Drăgan, Mariș.

De partea cealaltă, în Zăvoi e larmă mare, apele sunt agitate, Flacăra având un îngrijorător -6 „la adevăr" după doar patru etape și ideea unei posibile înfrângeri cu UTA îi ia cu frisoane pe localnici. După înfrângerea cu ARO, în restanța cu Sibiul, vâlcenii au pierdut din nou în fața propriilor suporteri, pe o gravă greșeală de portar. Scaunul antrenorului Marian Bești se clatină serios, meciul cu UTA putând fi ultimul pentru acesta la Flacăra Vâlcea. Gazdele noastre de mâine speră să-și treacă în cont primele trei puncte și cu ajutorul publicului, așteptându-se vreo 5.000 de vâlceni la stadion. O echipă probabilă a gazdelor ar fi: Niculescu - Ghindeanu, M. Puiu, Lungan, Urâtu, Impas, Păsărică, Catargiu, Procorodie, Cl. Stoica, Dumitrașcu.

Oficialii partidei de sâmbătă, ora 11,00 de la Vâlcea sunt toți bucureșteni: Gheorghe Veriveș - central, Gheorghe Badea și Ispas Cojocaru - asistenți. Mircea Constantinescu - observator.

Iată programul celorlalte partide ale etapei cu numărul cinci: Drobeta Turnu Severin - Jiul Petroșani; Electrobere Craiova - Aro Câmpulung; ASA Tg. Mureș - Poli Timișoara; Minerul Motru - Gaz Metan Mediaș; Chimica Târnăveni - Corvinul Hunedoara: UM Timișoara - Inter Sibiu; „U" Cluj Napoca - Olimpia Satu Mare; Apullum Alba Iulia - FC Bihor.

DANIEL SCRIDON

UTA se întărește cu trei „tricolori"

Dl Ioan Ienciu - vicepreședinte la FC UTA ne-a informat ieri, despre transferul în curtea „Bătrânei Doamne" a trei „tricolori". Este vorba de: **Paul Ciortan, Cristian Ianu** și **Marius Demian**, toți juniori ai clubului Poli Timișoara și componenți ai lotului național UEFA '2002.

Cei trei fotbaliști născuți 1983 au semnat un contract pe trei ani cu UTA și au deja drept de joc, dar puțin probabil ca vreunul să facă parte din „schema" lui Mister pentru „operațiunea Vâlcea". Noi le dorim celor trei speranțe ale fotbalului românesc o integrare cât mai rapidă sub culorile „alb-roșii" ale echipei fanion a Aradului.

D. S.

Box

TREI ROMÂNI SE BAT PENTRU AURUL MONDIAL

La Houston (SUA), Campionatele Mondiale de box pentru amatori au ajuns înaintea ultimului act. Din cei șapte pugiliști români (record al tuturor timpurilor) care au urcat în ring, în semifinale, trei au reușit calificarea în finală. Este vorba de: Crinu Olteanu (cat. 54 kg), Marian Simion (cat. 71 kg) și Adrian Diaconu (cat. 75 kg). Din păcate, Lucian Bute (cat. 67 kg) a fost furat de arbitri, iar Ovidiu Bobârnat (cat. 57 kg) a fost oprit de medicul galei, pentru o vânătaie la ochi.

Așadar, avem asigurate patru medalii de bronz la această ediție a „mondialelor", iar trei sportivi români se bat pentru titlul de campion mondial, având oricum „argintul" asigurat.

D. SCRIDON

DINAMO ȘI STEAUA S-AU CALIFICAT

Ieri s-au disputat meciurile revanșă din turul 2 preliminar al Cupei UEFA. După victoria din deplasare cu 6-2, Dinamo a trecut și pe propriul teren de Mondercange (Luxemburg) cu 7-0 (4-0). Golurile întâlnirii au fost realizate de Mutu - 3, Niculae - 3 și Tinel Petre. Într-un alt joc, Steaua a învins cu 4-1 echipa Levadia Maardu (Estonia), golurile militarilor marcându-le Reghencampf, Roșu - 2 și S. Ilie, după ce câștigase primul meci din Ghencea cu scorul de 3-0. Ambele grupări românești s-au calificat în faza următoare a competiției.

A. H.

LIGA CAMPIONILOR

Widzew Lodz (Polonia) - Fiorentina (Italia) 0-2
Anorthosis Famagusta (Cipru) - Hertha Berlin (Germania) 0-0
AIK Stockholm (Suedia) - AEK Atena (Grecia) 1-0
Dinamo Kiev (Ucraina) - Aalborg (Danemarca) 2-2
Skonto Riga (Letonia) - Chelsea Londra (Anglia) 0-0
PSV Eindhoven (Olanda) - Zimbru Chișinău (Moldova) 2-0
Partizan Belgrad (Iugoslavia) - Spartak Moscova (Rusia) 1-3
MTK Budapesta (Ungaria) - Croația Zagreb (Croația) 0-2
Borussia Dortmund (Germania) - FK Teplice (Cehia) 1-0
Maribor Branik (Slovenia) - Olympique Lyon (Franța) 2-0
Servette Geneva (Elveția) - Sturm Graz (Austria) 2-2
Parma (Italia) - Glasgow Rangers (Scoția) 1-0
Boavista Porto (Portugalia) - Brondby IF (Danemarca) 1-2
Galatasaray Istanbul (Turcia) - Rapid Viena (Austria) 1-0
Mallorca (Spania) - Molde (Norvegia) 1-1
Valencia (Spania) - Hapoel Haifa (Israel) 2-0

Echipele subliniate s-au calificat pentru faza grupelor Ligii Campionilor, în timp ce învinsele vor accede în primul tur al Cupei UEFA.

Programul competițiilor sportive

FOTBAL

✻ **Duminică, ora 11,00,** în cadrul Diviziei C au loc meciurile: **FC Arad Telecom - Minerul Certej** și **West Petrom Arad - Metalurgistul Cugir.**

✻ Divizia D programează jocurile etapei a VI-a. **Vineri, ora 17,00:** Gloria Arad - Podgoria Ghioroc și Crișana Sebiș - Păulișana Păuliș. **Sâmbătă, ora 11,00:** Tricoul Roșu - Crișul Chișineu Criș, Șoimii Lipova - Motorul Arad. **De la ora 17,00:** Șoimii Pâncota - CPL Arad; Comera Arad - Romvest. **Duminică, ora 11,00:** FC Ineu - Victoria Nădlac. **De la ora 17,00:** Semlecana Macea - Dacia Beliu și Frontiera Curtici - Minerul Moneasa.

✻ În etapa a IV-a din „Onoare" **duminică, ora 17,00** au loc meciurile: Șiria - Apateu; Iratoșu - Felnac; Bârzava - Șimand; V. Semlac - Zăbrani; Sânmartin - Șepreuș; Sântana - ICRTI Arad, Dorobanți - Armonia Ineu; Țipari - Vladimirescu; Zărand - Șeitin.

✻ În „Promoție" s-a ajuns la etapa a III-a, duminică, ora 17,00. **Seria A:** Pecica - Arkit (sâmbătă, ora 17,00); Horia - Secusigiu; Zimand Cuz - Cruceni; Sânleani - Covăsânț; Munar - Fântânele; Glogovăț 99 - Satu Mare; Ususău - stă. **Seria B:** FC Berechiu - Șicula; Cermei - Socodor; Nadăș - Draut; Nădab - V. Berechiu; Satu Nou - Comlăuș. **Seria C:** Hălmagiu - Buteni (sâmbătă, ora 11,00); Chisindia - Hășmaș (ora 15,00); Dezna - Dinamo Sebiș; Vârfurile - Lunca Teuzului (ora 15,00); Bocsig - Gurahonț); „U" Sebiș - stă.

BOX

✻ **Vineri (ora 17,00), sâmbătă (ora 17,00) și duminică (ora 10,00),** pe arena de box Motorul din Aradul Nou se dispută a 21-a ediție a **„Centurii Aradului".** Echipe participante: Motorul, Astra, Box Club Arad, CFR și UM Timișoara, Crișul Oradea, CSM Zalău, Nicolina Iași, CSȘ Baia Mare, Lauruc Sighet, Armata Tg. Mureș și Câmpia Turzii.

În campionat

B. C. WEST PETROM ATACĂ LOCURILE 1-4

În cursul săptămânii trecute, la hotelul „Petrom Residence" a avut loc o conferință de presă premergătoare turneului de baschet masculin organizat în orașul nostru. Gazdă a acestei conferințe a fost clubul West Petrom, prin reprezentanții săi - domnii Dinu Puf, Dan Gabriel Boric (din cadrul conducerii administrative), Dragan Petricevici și Emeric Dávidházy (din partea conducerii tehnice). Așa cum v-am promis, vă prezentăm, pe scurt, cele mai importante subiecte abordate ● Se intenționează o colaborare de lungă durată - pe bază de reciprocitate - cu cele două grupări iugoslave invitate la „Cupa West Petrom": Borac Cacak și K. K. Srem Mitrovica, ultima o aspirantă la promovarea pe prima scenă Nu au putut fi invitate redutabilele Partizan Belgrad ori Steaua Roșie Belgrad, forțe ale baschetului european, din cauza prețului piperat pretins de acestea: 100.000 de mărci germane ● Popularul ziar „Sporstki Jurnal" a acordat o mare atenție întrecerii de la Arad ● Ultima noutate din lotul B.C. West Petrom se numește Levente Szijarto, transferat de la Oradea ● Conducător de joc, Szijarto este component al „națională" de juniori, antrenată de Emeric Dávidházy. Probabil, el va semna pentru echipa arădeană pe o perioadă de 5 ani, după întoarcerea de la calificările C. E. ● Obiectivul formației petroliste este îndrăzneț, pretențios și... etapizat: intrarea în grupa valorică 1-8 și apoi ocuparea unuia dintre primele patru locuri ● Datorită sistemului turneelor, West Petrom va juca acasă în campionat, pentru întâia oară, abia în luna noiembrie! ● Consiliul de Administrație este alcătuit din persoane cu posibilități materiale. Numele investitorilor nu a fost dezvăluit presei ● S-a afirmat că au fost definitivate contractele cu jucătorii. Nu lipsesc primele „extra", în cazul atingerii obiectivului ● Deși component de bază al echipei în ultimele sezoane, înainte de despărțirea de West Petrom, Șerban Sere, conform declarației lui Dragan Petricevici, „nu este o mare pierdere pentru noi, Marjanovici fiind un baschetbalist mai complet." ● Rămâne de văzut dacă timpul îi va da dreptate „principalului" sârb ● Gabriel Pirko - legitimat la CSU Galați - a părăsit Aradul din pricina grilei foarte mici, aproape simbolice, de 200 de dolari, în timp ce un alt baschetbalist de perspectivă, Francisc Nagygyörgy, a plecat în străinătate cu familia.

ADRIAN HÂRȚĂU

Info baschet

SZILAGYI SE ANTRENEAZĂ CU PETROLIȘTII

După terminarea „Cupei West Petrom", lotul echipei arădene a fost completat cu Zsolt Szilàgyi, fost jucător al Universității Cluj, care evoluează pe postul de fundaș. Deocamdată, baschetbalistul se află în pregătiri cu West Petrom, situația lui urmând să fie în curând clarificată. În altă ordine de idei, nemulțumirea antrenorului sârb se leagă de imposibilitatea pregătirii turneului de la Iași în Sala Sporturilor „Victoria" din Arad, ce va găzdui o expoziție agroalimentară. Se caută soluții pentru ca programul formației și comportarea ei la turneul inaugural să nu fie afectate.

BC ICIM, în Ungaria

Campioanele de la BC ICIM participă în aceste zile la un turneu de verificare în Ungaria, organizat în orașul Szolnok. La turneu mai iau parte, alături de echipa locală, grupările din Szeged și Cluj (Universitatea). Vă reamintim că în perioada 10-12 septembrie, la Arad se va desfășura o nouă ediție a „Cupei ICIM", la care se vor prezenta Vrsec, „U" Cluj și Someșul Dej.

A. HÂRȚĂU

LIGA CAMPIONILOR - GRUPE

Ieri, la Monte Carlo a avut loc tragerea la sorți a grupelor Ligii Campionilor. Iată ce au decis sorții:

Grupa A: Lazio, Bayer Leverkusen, Dinamo Kiev, Branik Maribor. **Grupa B:** Barcelona, Fiorentina, Arsenal, A. I. K. Stockholm. **Grupa C:** Borussia Dortmund, Feyenoord, Rosenborg, Boavista Porto. **Grupa D:** Manchester United, O. Marseille, Croația Zagreb, Sturm Graz. **Grupa E:** Real Madrid, F.C. Porto, Olimpiakos Pireu, Molde. **Grupa F:** Bayern München, PSV Eindhoven, Valencia, Glasgow Rangers. **Grupa G:** Spartak Moscova, Bordeaux, Sparta Praga, Willem. **Grupa H:** A.C. Milan, Chelsea, Galatasaray, Hertha Berlin.

Vineri, 27 august 1999

TVR 1

7,00 Matinal național
9,30 Matineu de vacanță * Desene animate
11,00 TVR Cluj-Napoca
12,00 TVR Info
12,05 TVR Iași
13,00 TVR Timișoara
14,00 TVR Info
14,10 Santa Barbara - rel.
15,00 TVR Craiova
15,30 Emisiune în limba germană
17,00 De la lume adunate...
17,30 O familie ciudată - s.
18,00 TVR Info
18,10 Voie bună la TVR, cu Golden Brau
19,00 TVR Info
19,05 Corect!
19,10 Sunset Beach - ep. 518
20,00 Jurnal
20,30 Festivalul Mamaia '99 - Secțiunea „șlagăre"
21,00 **Fotbal**: Manchester United-Lazio Roma, în Supercupa UEFA, în direct
23,30 Festivalul Mamaia '99 II
1,30 Atletism - CM de la Sevilla

TVR 2

7,00 TVM Telematinal
8,00 Des. anim.
8,50 Tip-top, mini-top - rel.
10,15 Limbi străine
10,40 O familie ciudată - rel.
11,10 Stăpânul lumii - d. a.
12,00 Tezaur folcloric - rel.
13,10 Dragostea contează - s.
14,00 TVR Craiova
14,30 TVR Cluj-Napoca
15,00 Rebelul - s.
16,00 Grecia - s.
16,45 Santa Barbara - s.
17,30 Măiestria tinerilor muzicieni
18,00 Concursul internațional de echitație de la București
18,45 Știri bancare
19,00 Cu ochii'n 4 - rel.
19,45 Muzică populară
20,00 CM de atletism de la Sevilla
22,40 Tom Jones - ep. 3
23,30 Antologia umorului Gheorghe Brăescu

PRO TV

7,00 Bună dimineața, Pro TV e al tău!
10,00 Tânăr și neliniștit - rel.
11,00 Doctor în Alaska - ep. 99
11,45 Melrose Place - rel.
12,30 New Radio - ep. 24
13,00 Știrile Pro TV * O propoziție pe zi
13,10 Convertirea fetelor
14,40 Monștrii - ep. 44
15,00 Familia Bundy - ep. 160
15,30 Strengărița - 89
16,15 Tânăr și neliniștit - ep. 820
17,00 Știrile Pro TV * O propoziție pe zi
17,40 Aripile pasiunii - ep. 75
18,30 Inimă de țigancă - ep. 81
* Extragerea cărții poștale „Te uiți și câștigi"
19,30 Știrile Pro TV
20,30 Corbul, îngerul negru - ultimul episod
21,30 Renegații - thriller, SUA, 1989, cu Kiefer Sutherland, regia Jack Sholder
23,20 Millennium - ep. 35
0,05 Știrile Pro TV
0,10 Războiul apei - comedie, Marea Britanie 1987, cu Michael Caine

TV ACASĂ

7,00 Lanțurile iubirii - rel.
7,45 Preciosa - rel.
8,30 Căsuța poveștilor - rel.
9,15 Înger sălbatic - rel.
10,00 Celeste se întoarce - rel.
11,00 Viața noastră - rel.
12,00 Dragoste și putere - rel.
12,45 Milady - rel.
13,30 Maria - s.
14,15 Perry Mason: O iubire pierdut[- rel.
16,00 Preciosa - s.
17,00 Celeste se întoarce - s.
18,00 Dragoste și putere - s.
18,45 Desene animate
19,30 Viața noastră - s.
20,15 Înger sălbatic - s.
21,05 Concursul „Stai Acasă" - extragerea câștigătorului
21,15 Lanțurile iubirii - s.
22,10 Milady - s.
23,00 Shane - western, SUA, 1953

ANTENA 1

7,00 Știri
7,10 Cafea cu parfum de femeie - s.
8,00 Cutia cu jucării
10,50 Știri
11,00 Familia Robinson: Regăsirea naturii - acțiune, coprod., 1975
13,00 Știrile amiezii
13,15 Familia Robinson: Aventuri în munți - acțiune, SUA, 1979
15,00 Ape liniștite - s.
16,00 Luz Maria - ep. 71
17,00 Știri
17,20 Salutări... Vouă!
17,25 Elena, dragostea mea - ep. 18, 19
19,00 Observator
20,10 Salutări... Vouă!
20,15 **Fotbal**: FC Național-Oțelul Galați, în direct
22,30 Observator
22,55 Salutări... Vouă!
23,00 Party Time
23,45 Baywatch - ep. 42
0,30 Ochii nopții 4 - erotic, SUA,

PRIMA

7,00 Trăiește vara cu Nadine - rel.
8,00 Dimineața pe plajă
12,00 Karaoke Show - rel.
13,00 Pretutindeni cu tine - rel.
14,00 Nimeni nu e perfect - s.
15,00 Jerry Springer show
16,00 Pretutindeni cu tine - s.
17,00 Trăiește vara cu Nadine
18,00 Focus * Sport * Meteo
19,00 Alegeți filmul!
20,30 Real TV
21,00 Karaoke Show
22,00 Show-ul de noapte
0,00 Focus +
0,30 Fantezii erotice la Miami - erotic, SUA, 1986

HBO

10,00 Un alt Karate Kid - acțiune, SUA, 1994
11,45 Cele două fețe ale dragostei - dragoste, SUA, 1996
13,45 Muntele văduvelor - dramă, SUA, 1994
15,30 Nemesis - SF, SUA,
17,00 Pheonix - thriller, SUA,
18,45 Un zâmbet ca al tău - dragoste, SUA, 1997
20,30 Lone Star - dramă, SUA, 1996
22,45 Incognito - thriller, SUA
0,30 Jurnalul Pantofului Roșu - s.
1,00 Michael Collins - dramă, SUA, 1996

ATOMIC TV

7,00 Selector - muzică non-stop, pe toate gusturile
10,25 Reactor - știrile zilei
10,30 Cybernet
11,00 Atomix cu Ina - rel.
14,00 Interactiv
15,55 Reactor - știrile zilei
16,00 Turnul Londrei - topul britanic
17,00 Selector
19,00 Atomix cu Dinu
21,55 Reactor
22,00 Album Show - muzica ultimilor 30 de ani
23,00 Vibrații - rel.
0,00 Concert - rel.
1,00 Insomnia

TELE 7 ABC

7,00 Știri
7,10 Bună dimineața, România!
9,00 Lou Grant - rel.
10,00 Știri
10,30 Dintre sute de ziare - rel.
11,15 Secția de poliție - rel.
12,00 Linia întâi - rel.
13,00 Îți mai aduci aminte, Doamnă?-r.
14,00 Medici la datorie - rel.
15,00 Știri
15,15 Post Meridian
16,30 O singură viață - ep. 193
17,30 Documentar
18,00 Știri
18,10 Lou Grant - ep. 43
19,00 Secția de poliție - ep. 40
20,00 Actualitatea Tele 7
20,30 Documentar
21,00 Dintre sute de ziare
22,00 Lumea în clipa 2000
23,20 Tentații
0,00 Știri

TV ARAD

7,00 Știri
7,10 Cafea cu parfum de femeie - ep. 286, 287
8,00 Știri TVA - rel.
8,30 Fiți cu ochii pe noi - rel.
10,00 Anunțuri - rel.
10,10 Divertisment
10,50 Știri
11,00 Familia Robinson - Regăsirea naturii - aventuri, SUA
13,00 Știri
13,15 Familia Robinson - Aventuri în munți - acțiune, SUA
15,00 Ape liniștite - ep. 105
16,00 Luz Maria - ep. 71
17,00 Știri
17,20 Salutări... Vouă!
17,25 Divertisment
18,00 Păstorul cel bun
18,30 Știri TVA
19,00 Observator
20,10 Salutări... Vouă!
20,15 FC National - Oțelul Galați, în direct
22,30 Observator
În continuare, program identic cu Antena 1

TV INTERSAT

8,55 Deschiderea programului
9,00 Intersat Music
9,30 Microb - sport în direct
11,00 Știrile Intersat
11,30 Echipa de șoc
12,00 Emisiune în lb. maghiară
13,00 Arizona Heat - film
14,30 Radical Power
15,00 Joia bănățeană
17,00 La nrod de paralela 60
18,00 Intersat Music
18,45 Știrile Intersat
19,30 Echipa de șoc
20,00 Mindwalk - film
21,45 Radical Power
22,15 Intersat Music
22,40 Safari
23,05 Maeștrii cascadoriei
23,30 Știrile Intersat
0,00 Erotica
0,45 Închiderea programului

BUDAPESTA 1

7,00 Magazin matinal; **10,00 Vin și putere** - s.; 10,35 TV de buzunar; 11,10 Telemim; **11,25 Tüskevar** - s.; 12,00 Dacă voi crește - doc. Anglia; **12,30 Secretele nisipului** - s.; 13,00 Știri; **13,30 Iubiri la Saint Tropez** - s.; **14,30 Stele-n cer și pe pământ** - s. SUA; 15,25 Tezaur; 17,00 Magazine regionale; 18,00 Emisiunea pensionarilor; 18,30 Teka; 18,45 Caiac-canoe CM; 19,40 Jurnale regionale; **19,55 Soarta de sclav** - s.; 20,30 Știri, sport; **21,00 Mr. Bean - f. Anglia**, cu Roman Atkinson; 21,30 Finala Supercupei Manchester United - Lazio; 24,00 Știri; 0,30 Cât mai trăim

BUDAPESTA 2

7,00 Magazin matinal; 10,05 Actual; 10,30 Tezaur; 12,00 Prietenii copiilor; **13,00 Imaturii** - s.; 13,35 Știri; 14,00 Jurnal cultural; 15,00 Magazin de vacanță; **15,35 Tüskevar** - s.; 16,05 Ținuturi ascunse; **16,30 Vin și putere** - s.; **17,50 Salon, dormitor și bani - f. SUA**; 19,05 Casa maghiară; 19,35 Cinemaul cântă; 20,05 Din atelierele secolului; 20,30 Basme; 21,00 Știri, sport; 21,30 Ungaria 2000; **22,00 Omul de pe insula Man - f. Anglia**; 0,05 Atletism CM

TV 2

6,50 Lumea satului; 7,00 Magazin matinal; 10,00 Desene animate; **11,00 Podul Brooklyn** - s.; 11,25 Informatică; 11,55 Magazin economic; 12,25 Vreau să știu; 12,25 Plus; **12,50 Evadare din Grecia** - f. Franța; **14,40 Stefanie** - s.; 15,45 **Bogați și frumoși** - s.; **16,10 Baywatch** - s.; **17,00 Sunset Beach** - s.; **17,45 Casandra** - s.; **18,40 Luz Maria** - s.; 19,30 Fapte; 20,00 Roata norocului; **20,30 Marimar** - s.; **20,55 Stai, sau mama trage! - comedie, SUA**, cu Sylvester Stallone; 22,45 Bună seara, Ungaria!; **23,30 Amintiri ucigătoare - f. SUA**, cu Melissa Gilbert; **1,05 Pantofi roșii - erotic**; 1,30 Concert Edda 2

PRO 7

7,00 Sam - magazin; 7,20 Desene animate; **8,40 Rock'n'roll Daddy** - s.; **9,05 Cine-i șeful?** - s.; **9,40 Roseanne** - s.; **10,10 Mallorca** - s.; **10,40 Vacanță în Europa - comedie, SUA, 1985**, cu Chevy Chase; **12,30 Diagnostic: crimă** - s.; **13,30 Matlock** - s.; 14,30 Sam - magazinul amiezii; 15,00 Arabella Kiesbauer talkshow; 16,00 Andreas Türk talk; 17,00 Nicole talk; 18,00 Taff - magazin; **18,25 Bill Cosby Show** - s.; **19,00 Fam. Bundy** - s.; **19,30 Simpsonii** - d. a.; **20,00 Mallorca** - s.; 20,30 Știri - sport; 20,50 Galileo - magazin de știință; **21,15 Go Trabi Go 2 - comedie, Germania, 1992**; **23,15 Dominion - f. SUA, 1995**, cu Brad Johnson; **1,05 Armele Dragonului - acțiune, Hong Kong, 1993**; **2,45 Cariera lui Francis B. - erotic Franța, 1984**

RTL

7,00 Magazin matinal; 7,30 Bună dimineața!; **8,35 Între noi** - s.; **9,15 Vremuri bune...** - s.; **9,45 Clanul Hogan** - s.; **10,15 Springfield Story** - s.; 11,00 Sabrina talk: Pentru aceea ești prea bătrân; **12,05 Bogați și frumoși** - s.; 12,30 Duelul familiilor - concurs; 13,00 Magazinul amiezii; 14,00 Ilona Christen talk; 15,00 Birte Karalus talk; 16,00 Bärbel Schäfer talk; 17,00 Hans Meiser talk; **18,00 Dădaca** - s.; **18,30 Între noi** - s.; 19,00 Magazinul landurilor; 19,30 Exclusiv - magazin; 19,45 Știri RTL; 20,10 Exploziv - magazin; **20,40 Vremuri bune, vremuri rele** - s.; 21,15 Total nebun! - magazin; **22,15 Camper** - s.; **22,45 Biroul** - s.; 23,15 Life - magazin; 0,15 Karl Dall show; 1,00 Știrile nopții; **1,30 Golden Girls** - s.

RTL 2

7,00 Desene animate; **9,10 Instincte criminale - f. SUA**, cu Robert Urich; **10,50 Full House** - s.; **11,20 O familie puternică** - s.; **11,50 Prințul din Bel Air** - s.; **12,20 Improvizații casnice** - s.; 12,50 Desene animate; **16,30 Boogies Diner** - s.; **17,00 California Dreams** - s.; **17,30 Kirk și copiii haosului** - s.; 18,00 Lucky Letters - concurs; **18,30 Viața cu Roger** - s.; **19,00 Full House** - s.; **19,30 Treptat, treptat** - s.; **20,00 Prințul din Bel Air** - s.; **20,30 Meșterul casei** - s.; 21,00 Știri; **21,15 Armă încărcată - comedie/acțiune, SUA, 1992**, cu Emilio Estevez; **23,00 Ultima speranță - f. Canada/Cehia, 1998**, cu Jack Scalia; **0,55 Pumnul justiției - acțiune, SUA, 1993**

SAT 1

6,30 Magazin matinal; **10,00 Misiune imposibilă** - s. **11,00 Dragi surori** - s.; **11,30 Așa-i viața!** - s.; 12,00 Jorg Pilawa talk: Dă-ne o ultimă șansă!; 13,00 Vera talk-show; 14,00 Sonja talk: Droguri; 15,00 Ricky talk; **16,00 Star Trek** - s. S. F.; **17,00 Chicago Hope** - s.; 18,00 Fiecare contra fiecare - concurs; 18,30 Știri regionale; 19,00 Blitz magazin; 19,30 Știri, meteo, sport; 19,55 Vedete - magazin; 20,15 AXN - magazin; 20,45 Adevărat; 21,15 O lume nebună - magazin; **22,15 Sectorul lui Wolf** - s.; 23,15 Fotbal Bundesliga, et. 3; 0,15 Harald Schmidt Show; **1,20 Companie periculoasă - f. SUA, 1988**

EUROSPORT

9,30 Portret Lord Killanin; 10,00 Atletism CM; 11,30 Fotbal - Cupa UEFA; 13,00 Fotbal - Cupa UEFA tragere la sorți, în direct; 14,00 Atletism CM; 15,30 Schi, sărituri; 16,30 Motocros; 17,00 Fotbal; 18,30 Atletism Sevilla; 19,45 Atletism, în direct; 22,30 Atletism CM - Sevilla, în direct; 23,00 Box; 0,00 Bowling; 1,00 Atletism CM

TNT & TOONS

7,00 Desene animate; 23,00 Wrestling; 1,35 Wrestling în SUA; **3,15 Noaptea trebuie să vină - f. SUA**; **5,00 Tânărul Cassidy - f. SUA**, cu Rod Taylor, Julie Christie

TV 5

7,15 Magazinul gurmanzilor; 7,30 Magazin matinal; 9,05 Jurnal canadian; 9,30 Modă; 10,05 Zig Zag café; 11,00 Jurnal TV5; **11,15 Eroii de fiecare zi** - s.; 13,05 Iată Parisul!; 13,30 Jurnal France 3; 14,05 Nu trebuie să visezi; 15,00 Jurnal TV5; **15,15 Eroii de fiecare zi** - s.; 17,00 Jurnal TV5; 17,35 Magazin turistic belgian; 18,05 Piramida; 18,30 Concurs; 19,00 Jurnal TV 5; **19,15 Eroii de fiecare zi** - s.; 21,00 Jurnal Belgia; 21,30 Jurnal France 2; 22,05 Cambodgia; 23,00 Jurnal TV5; 23,15 Viața de familie a homosexualilor; 1,30 Jurnal Soir 3

DISCOVERY

16,15 Jurassica; 17,10 Dezastre; 17,35 Aventuri la pescuit; 18,30 Auto magazin; 19,00 Jurassica - Dinzauri pitici; 19,30 Momente de cotitură ale istoriei - Cucerirea Spaniei; 20,00 Medici veterinari; 20,30 Amazonia; 21,30 Corespondent pe front; 22,00 Vânătorul de crocodili; 23,00 Cele mai periculoase animale din lume; 0,00 Povestiri în război; 0,30 Bătălia pentru Atlantic; 2,30 Dosarele FBI

Selecțiuni

KABEL 1

19,25 O colivie de eroi - s.; 19,50 la totul! - concurs; 20,30 Roata norocului; **21,15 La sud de St. Louis - western, SUA, 1949**; **23,00 Îi spuneau Gringo - western, Germania/Spania, 1965**; **0,35 Ochii nopții 4 - f. SUA, 1995**

VOX

20,15 Un caz limpede?! - show; **21,15 Posedat - comedie, SUA, 1990**, cu Leslie Nielsen; 22,55 Spiegel TV - Gust rău; 1,00 Știri; 1,15 Magazinul nopții

DUNA

16,20 Pop-rock; **16,50 Misiune secretă** - s.; 17,20 Al nostru-i spațiul!; 18,25 Basme; 19,00 Știri; 19,20 Jurnal cultural; **19,55 Tatăl zurliu** - s.; 20,40 Genesis; 20,50 Documentar; 21,10 Magazin central-european; 21,40 Chestiunea serii; 22,00 Știri, sport; **22,40 Femeile nu mint - f. Germania**; 0,10 Știri; **0,25 Mâna destinului - f. Franța**

RADIO ARAD & RADIO CONTACT (65,95 MHz)

5,00 - 8,00 BUNĂ DIMINEAȚA! - program Radio Contact
8,00 - 11,00 BUNĂ DIMINEAȚA, ARAD! - cu Zorina Bama și Marcel Haica - Știri (8,30; 9,30; 10,30). Informații locale; The album show (9,30 - 10,30); Muzică românească (10,30 - 11,00)
11,00 - 19,00 CONTACT FM - program Radio Contact
19,00 - 22,00 BUNĂ SEARA ARAD! - Noi vă propunem, dvs. alegeți! - cu Radu Mustafa (19,00 - 21,00); Viața spirituală (21,00 - 22,00)
22,00 - 5,00 RADIO CONTACT - Vineri noaptea nu mi-e somn

RADIO PRO FM (92,1 MHz)

0,00 - 5,00 PRO FM BY NIGHT
5,00 - 6,00 BULETIN DE ȘTIRI - la fiecare sfert de oră
6,00 - 7,00 RONDUL DE DIMINEAȚĂ - INFO PRO cu Dan Apostol și Laura Călăceanu
7,00 - 10,00 PRO FM PÂNĂ LA 10 - cu Flavius Esnican
10,00 - 13,00 MIHA! CU NOI - cu Mihai Dobrovolschi
13,00 - 14,00 13-14 CU ANDREI - cu Andrei Gheorghe
14,00 - 17,00 ORAȘUL SUB LUPĂ - cu Cătălin Lăpușcă
17,00 - 19 ASCULTĂ-ȚI INIMA! - cu Marius Dobre
19,00 - 21,00 ASCULTĂ-ȚI MUZICA! - cu Călin Gheorghe
21,00 - 23,00 LATINO PARTY
23,00 - 1,00 HOT PARTY MIX - cu DJ MIKE

RADIO TIMIȘOARA

6,00 Ceasurile dimineții
8,00 Muzică populară cu dedicații
9,00 Idei în dialog
10,00 Radio circuit
11,00 Radio cocktail
13,00 Emisiune în lb. germană
14,00 Emisiune în lb. maghiară
15,00 Emisiune în lb. sârbă
16,00 Actualitatea în 60 de minute
17,00 Gramofon
18,00 Viața literară
19,00 Radiojurnal
19,15 Istoria muzicii rock
20,05 Cânt din suflet
20,50 Călătorie în lumea poveștilor
21,00 Curierul de seară
Știri: 6,00; 7,55; 9,00; 11;00, 12,55; 17,00; 18,00; 20,00; 21,00; 21,55.
Radio Jurnal: 7,00; 16,00; 19,00.

RADIO SEBIȘ

6,00 Detașamentul de trezire
8,00 Cântă-mi lăutare - muzică populară
9,00 Alo, tu alegi!
10,00 Cafeaua de zece
12,00 La porțile dorului - muzică populară
13,00 FM-ul de prânz
14,00 Floare de colț - muzică ușoară românească
15,00 Astăzi te sărbătorim - muzică populară și dedicații muzicale
16,00 După patru
18,00 Șueta cu Magi
19,30 La mulți ani! - dedicații muzicale
20,30 Hani și Mirela Șou
23,30 În direct cu voi
0,00 Disco dance 21

Cel mai ieftin Taxi
ALCAZ COMPANY
◆ Transport persoane
◆ Transport marfă
◆ Remorcări
TARIF: 1590 lei/km
Angajăm: ● taximetriști cu mașină proprie cu și fără carte de muncă, în condiții avantajoase.
● 2 dispecere
NON STOP: 274000; 274999.
(c.b.)

Sâmbătă, 28 august 1999

TVR 1

7,00 Matinal național
8,30 Desene animate
9,00 TVR Info
9,05 Povești de adormit copiii - s.
9,30 Lumea dragonului - aventuri, SUA, 1997
11,00 Întâlnirea de sâmbătă
13,00 Tineri interpreți ai cântecului popular
13,30 A doua alfabetizare
14,00 TVR Info
14,10 Arca...Marinei
16,10 **Tenis**: Campionatele Feminine Internaționale ale României, semifinale, în direct
17,20 **Echitație** - Concurs hipic internațional, la București, în direct
18,35 O familie ciudată - s.
19,00 Teleenciclopedia
20,00 Jurnal * Meteo
20,30 Festivalul Mamaia '99 - gala laureaților, în direct
22,30 C.M. de atletism de la Sevilla
23,45 TVR Info
0,00 Festivalul Mamaia '99, în direct

TVR 2

7,00 Cinematograful vremii noastre - rel.
8,00 Documentar
8,30 Desene animate
9,00 Bzzz - emis. pt. copii
10,40 Toate pânzele sus! - s.
11,30 Pas cu pas
12,30 TVR Timișoara
14,00 Avocații - s.
15,00 **Echitație** - concurs hipic la București, în direct
15,15 Documente culturale
16,00 Grecia - s.
16,45 Santa Barbara - s.
17,30 Cine? Unde? Cum? De ce?
17,35 Desene animate
18,00 O viață dedicată elefanților - doc.
19,00 Rendez-vous la Majestic
20,00 C.M. de atletism la Sevilla, în direct
22,30 Portrete în acvaforte
23,00 Meridianele dansului
23,30 Clepsidra cu imagini
23,45 Panoramic jazz
0,30 TVM * Mesager

PRO TV

7,00 Aventurile lui Papirus - ep. 18
7,20 Incoruptibilii - ep. 24
7,40 Conan Aventurierul - ep. 12
8,00 Tom și Jerry - d. a.
8,30 Povestiri din Marea Sudului - ep. 16
9,30 Lois și Clark - ep. 38
10,30 Star bucătar - rel.
11,00 Pro Motor
11,30 Piedone în Egipt - comedie, coprod., 1978
13,00 Știrile Pro TV * O propoziție pe zi
13,10 Susan - ep 25
13,40 Susan - ultimul episod
14,10 Bebe - ep. 31
14,35 Alo, Generația Pro
15,35 Buffy, spaima vampirilor - ep. 43
16,30 Lumea filmului
17,00 Pro Fashion
17,40 Aripile pasiunii - ep. 76
18,30 Inimă de țigancă - ep. 82
19,30 Știrile Pro TV
20,00 Ultimul Don - ultimul episod
21,00 Supraviețuitorii - dramă, SUA, 1993
22,55 Știrile Pro TV * Știri sportive
23,00 Goana după fuste III - comedie, SUA, 1985
0,35 Specialități erotice - ep. 6
4,00 Cine-i șeful - ep. 110, 101
5,30 Nano - ep. 150
6,15 Inimă de țigancă - rel.

TV ACASĂ

7,00 Lanțurile iubirii - rel.
7,45 Preciosa - rel.
8,30 Căsuța poveștilor - rel.
9,15 Înger sălbatic - rel.
10,00 Celeste se întoarce - rel.
11,00 Viața noastră - rel.
12,00 Dragoste și putere - rel.
13,00 Maria - s.
13,45 Shane - rel.
14,15 Omul din câmpie - rel.
16,00 Preciosa - s.
17,00 Celeste se întoarce - s.
18,00 Fotbal: Premier League
19,55 Des. anim.
20,15 Înger sălbatic - rez. săptămânii
21,15 Lanțurile iubirii - s.
22,10 Milady - s.
23,00 New York, New York - dramă, SUA, 1977

ANTENA 1

7,00 Secolul XX - doc.
8,00 Teo și Mircea Șou
11,15 Fir întins
11,45 Roata de rezervă
12,15 Casa de piatră
12,45 Constelatia cinema
13,15 Nightman - s.
14,15 Tropical Heat - s.
15,15 Buni prieteni
15,45 Fashion Club
16,00 Elena, viața mea - ep. 20
17,00 Fotbal: **Rocar București - Petrolul Ploiești**, în direct
19,00 Observator
19,30 Sâmbete și zâmbete
20,00 Micul Nikita - acțiune, SUA, 1988
21,45 Omul cu 1000 de fețe - ep. 61
22,30 Observator
23,00 Party Time
0,00 Țarul Nicolae al II-lea - partea a II-a
1,30 Puterea banilor - s.

PRIMA

7,00 Emisiune pentru copii
10,00 Tia și Tamera - s.
10,30 Malcolm și Eddie - s.
11,00 Gregory Hines show - s.
11,30 Lumea lui Dave - s.
12,00 Legături de familie - s.
12,30 Sport magazin
14,00 Jerry Springer show
14,30 Călătorii în lumi paralele - s.
15,30 Dosarele Y - rel.
16,30 Motor Plus
17,00 Cinemagia
17,30 Apel de urgență - rel.
18,00 Focus * Sport * Meteo * Clip Art
18,30 Camera ascunsă
19,00 Frasier - s.
20,00 Firma - dramă, SUA, 1993
22,00 Real TV
22,30 Focus +
23,00 Suflete dezgolite - erotic, SUA, 1995
0,30 Visele Paulei - erotic, SUA, 1990

HBO

10,00 Desene animate
10,30 Războiul fiarelor - s.
11,00 A doua carte a junglei - acțiune, SUA,1997
12,30 Specialitatea casei - roșii verzi prăjite - dramă, SUA, 1992
14,45 Un tată în plus - comedie, SUA, 1997
16,30 G. I. Jane - acțiune, SUA, 1997
18,30 Foamea - s.
19,00 Alo, aici Denise! - comedie, SUA, 1995
20,30 Contact - SF, SUA, 1997
23,00 Mortal Kombat - Anihilarea - acțiune, SUA, 1997
0,30 Misiunea - thriller, SUA, 1997

ATOMIC TV

7,00 Selector
10,30 Romanian Top 100
12,30 File de poveste
13,00 High Action Adrenaline
13,30 Cinematomic - rel.
14,00 K Lumea
16,00 Selector
18,30 Atomix cu Oana
21,30 Febra
22,30 Vibratii
23,30 Klub Bizzar
0,30 Insomnia

TELE 7 ABC

8,00 Știri
8,10 Dintre sute de ziare - rel.
9,00 Țara spiridușilor
10,10 Tentatii - rel.
11,00 Antistatic - rel.
11,40 Lumea în „Clipa 2000" - rel.
13,00 Studioul Tudor Vornicu
17,00 Celebritate - ep. 114
18,00 Rendez-vous la Tele 7
19,00 Dincolo de anul 2000 - doc.
20,00 Actualitatea Tele 7
20,30 Globetrotter
21,20 Crime neînsemnate - dramă, SUA, 1971
0,00 Știri

TV ARAD

7,00 **Secolul XX** - ep. 12
8,00 Știri TVA - rel.
8,30 Anunturi - rel.
8,40 Teo si Mircea șou
11,15 Fir întins
11,45 Roata de rezervă

TV INTERSAT

8,55 Deschiderea programului
9,00 Intersat Music
9,30 Safari
10,00 La nord de paralela 60
11,00 Știrile Intersat
11,30 Echipa de șoc
12,00 Maeștrii cascadoriei
12,30 Mindwalk - film
14,15 Desene animate
14,30 Cavaleri și războinici
15,30 Moon 44 - film
17,15 Provocarea naturii
17,45 Radical Power
18,15 Desene animate
18,45 Știrile Intersat
19,30 Echipa de șoc
20,00 Assault on Precinct 13 - film
21,30 Maeștrii cascadoriei
22,00 Necromanție - film
23,30 Știrile Intersat
0,00 Erotica
0,45 Închiderea programului

BUDAPESTA 1

7,00 Fum de aur; 9,00 Magazin informativ pt. tineri; 9,30 Bună dimineața; **9,40 Copiii căpitanului Grant** - s., 10,50 Jocuri fără hotare; 12,15 Casa de piatră 12,45 Constelatia cinema **13,15 Nightman** - ep. 9 **14,15 Tropical Heat** - ep. 38 15,15 Buni prieteni 15,45 Fashion Club **16,00 Elena, viața mea** - ep. 19 17,00 Fotbal: **A.S. Rocar - F.C. Petrolul** 19,00 Observator 19,30 Știri TVA 20,15 Fotbal: **F.C. Național - Oțelul Galați** În continuare program identic cu Antena 1

BUDAPESTA 2

9,00 Magazinul satului; 10,00 Aktual; **10,25 Primii 10.000** - s., 2/1; 12,00 Magazinul minorităților; **12,50 Familia SRL** - s., **13,15 Harry** - s.; **14,05 Desene animate**; 15,00 Magazinul fotografilor; 17,20 Gaia - jurnal ecologic; 17,15 Ilustrate istorice; 18,15 Peregrinări; 18,45 Imagine apropiată; 19,10 Donator; **19,40 Aventurile unui câine** - s.; **20,10 Franz Liszt** - s.; **20,30 Desene animate**; 21,00 Știri, sport; 21,30 Panoramic; **22,00 Poliția nautică** - s.; 22,50 C.M. de atletism; 0,05 Magazin economic

TV 2

7,00 Rădăcini; 7,30 Cartea Cărților; 8,00 Matineu. des. anim.; **11,15 Aventurile lui Superman jr.** - s.; 12,00 Party TV; 13,00 Șlagăre; **13,30 Madison** - s.; **13,55 Medic în Alaska** - s.; **15,35 Shogun** - s.; **17,15 Stai sau șeriful trage!** - western, Italia; 19,00 Dragoste la prima vedere - concurs; 19,30 Fapte; **20,00 Hercules** - s.; **21,00 În vizor** - acțiune, SUA, cu Michael Dudikoff; **22,40 Îngerul păzitor karatist** - acțiune, SUA, cu Chuck Norris; **0,20 Întâlniri șocante** - s.; **1,00 Instinct sălbatic** - erotic, SUA

S.C. PROMES S.A. SEBIȘ

ORGANIZEAZĂ

CONCURS DE SELECȚIE A ADMINISTRATORILOR

în conformitate cu OUG 49/1999 și HG 364/1999

La concurs poate participa orice persoană care îndeplinește condițiile prevăzute HG 364/1999.

Cererea de ofertă și Criteriile de selectie sunt afișate la sediul societății. Documentele necesare întocmirii ofertei vor fi puse la dispoziție, la SC PROMES SA, de doamna TOADER MARIA.

Ofertele se vor depune în plic închis, la sediul societății, la Secretariat până cel târziu în data de 22.09.1999 ora 12.

Locul de desfășurare a concursului este sediul SC PROMES SA SEBIȘ iar perioada este 22.09.1999 - 7.10. 1999.

Alte relații se pot obține de la sediul societății, Secretariat sau telefon 057/422057.

(Ag. Sebiș 5226733)

PRO 7

7,05 Des. anim; 11,35 Time Trax - s.; **12,30 Piele de găină** - des. anim.; **13,00 Simpsonii** - s.; **13,30 Familia Bundy** - s.; **14,00 Dharma și Greg** - s.; **14.25 Roseanne** - s.; **15,30 Sub un acoperiș** - s.; **16.00 Pacific Blue** - s., **16,55 Specialiștii** - s.; **18,00 Buffy** - s.; 19,05 Andreas Türk lovestories; 20.00 Talk, talk, talk; 20,30 Știri; 20,45 Galileo extra - magazin; **21,15 Ochiul zburător** - actiune, SUA, 1982, cu Ray Scheider; **23,25 Total Recall** - actiune/SF, SUA, 1990, cu Arnold Schwarzennegger; 1,40 TV Total; 2,30 Bullyparade; **3,05 Pal Joey** - muzical, SUA, 1957, cu Frank Sinatra, Rita Hayworth

RTL

7,20 Des. anim.; 9,30 Disney Club; **11,55 Power Rangers** - s.; **12,20 Des. anim.**; **13,15 Eu și viața** - s.; 13,45 Auto - F1, M.P. al Belgiei, în direct; **15,20 Prințul din Bel Air** - s.; **15,55 Meșterul casei** - s.; **16,55 Beverly Hills 90210** - s.; 18,45 Top of the Pops; 19,45 Știri, sport; 20,10 Exploziv - magazin; **21,15 Moarte, le stă bine** - comedie, SUA, 1992, cu Meryl Streep, Goldie Hawn, Bruce Willis; **23,05 Ziarul** - comedie, SUA, 1993, cu Michael Keaton; **1,00 Mad TV** - s.

RTL 2

7,15 Seriale; **8,50 Dr. Quinn** - s.; 9,50 Movie, Movie - magazin; 10.20 Bravo TV - weekend show; **12,35 Big Foot** - aventuri, SUA, 1994; **14,15 Tabăra aventurii** - dramă, SUA; **15,50 Tell, lupta contra lordului Xax** - s.; **16,55 Galactica** - s.; **17,55 Armă încărcată 1** - acțiune, SUA, 1992; 19,15 Singles '99; 19,55 Reclame; 21,00 Știri; **21,15 Pericol în cer** - acțiune, SUA/Austria, 1990, cu Michael Nouri; **23,15 Umbra** - Kung Fu, 1979, cu Jackie Chan; **0,40 Sexkiller** - thriller erotic, SUA

SAT 1

7,15 Vera talk; 8,05 Blitz magazin; **8,30 Lassie** - s.; **9,00 Desene animate**; **12,10 Răzbunătorii** - s.; **13,10 Liceeni îndrăgostiți** - s.; **14,05 Broscuța în extratour** - comedie, Germania, 1973; **16,00 Star Treck** - s., 2 ep.; 18,00 Știri; 18,10 AXN - magazin; **19,00 Alf** - s.; 19,30 Fotbal, Bundesliga, et. 2; 21,00 Sport; **21,15 Star Trek 6: Ținutul necunoscut** - SF, SUA, 1991; 23,45 Box - titlul WBO, în direct; **1,45 Star Treck** - s.

EUROSPORT

9,30 Parapantă - C.M. '99; 10,00 C.M. de atletism de la Sevilla; 11,45 C.M. de moto, Spielberg, în direct; 13,00 Sportul puterii; 14,00 Atletism; 15,30 Auto - Formula 3000, în direct; 17,30 C.M. de moto, Spielberg; 19,45 C.M. de atletism de la Sevilla; 21,05 C.M. de atletism de la Sevilla, în direct; 0,00 C.M. de atletism de la Sevilla; 0,30 Box; 1,30 Atletism

TNT & TOONS

7,00 - 23,00 Desene animate; **23,00 Călărind pe ținutul înalt** - f. 1962, cu Frank Sinatra; **1,00 Unii vin fugind** - f. 1958; **3,30 Slither** - f. 1973, cu James Caan

S.C. MANITOBA S.R.L.

Angajează: **RECEPȚIONERĂ**

Condiții: - experiență în domeniu minim 3 ani
- cunoașterea foarte bună a limbii engleze
- cunoștințe operare PC, Excel, Word

Observații: Cererile se depun la sediul firmei în data de 01.09.1999, după ora 9,00 (str. Ursului nr. 21).

(973744)

TV 5

9,00 Radio Canada; 10,05 Emisiune pentru tineri; 11,00 Jurnal TV5; 11,15 Concurs; 12,05 Orizonturi francofone; 13,30 Jurnal France 3; 14,05 Pentru tineri; 15,00 Jurnal TV5; 15,15 Magazin cultural; 16,30 Invențiile vieții - doc.; 17,00 Jurnal TV5; 17,15 Tema zilei; 17,30 Sport african; 18,05 Reflecții - magazin; 19,05 Jurnal TV5; 19,15 Dezbatere socială; 21,00 Jurnal belgian; 21,30 Jurnal France 2; 22,05 Thalassa - magazin; 23,00 Jurnal TV5; 23,15 Drepturile vieții; 1,00 Jurnal elvețian; 1,30 Știri Soir 3

DISCOVERY

16,15 Dezastre; 16,40 Mărci în top - Vauyhall; 17,10 Fiat; 17,35 Balonul cu aer cald; 18,00 Povestiri din război; 19,00 Bătălia pentru Africa de Nord; 21,00 Povestiri din război; 22,00 Mașini care au câștigat războiul; 23,00 Aripi; 0,00 Povestiri din război; 1,00 Bătălia pentru Normandia

SELECȚIUNI

Kabel 1

17,25 În luptă pentru viață - dramă, SUA, 1988, cu Anne Archer; 19,15 Cousteau - Aventuri pe ocean - doc.; 20,15 Africa sălbatică - doc.; **21,15 Jules Verne: Călătorie pe Lună** - comedie, Anglia, 1966; **23,15 Rechinul uriaș** - horror, Franța/Italia, 1984; 0,55 Știri; **1,05 Ultima șansă** - acțiune, SUA, 1994

VOX

20,15 Wildnis - doc.; **21,15 Halifax** - polițist, Australia, 1996; 23,15 Spiegel TV - Turist Trophy; **0,15 Legături ale inimii** - erotic, SUA, 1992

DUNA

12,05 Documentar turistic; **12,25 Himalaya** - s.; 13,00 Revista presei, știri; 13,20 Biserica vie; 13,35 Poșta redacției; **14,05 Anziks** - s.; 14,35 Mesaj de arhivă - doc.; 15,00 Teleenciclopedia; **15,15 Capcana** - f. Anglia; 17,05 Vesnicul Montand - doc. Franța, 3/2; 17,55 Fețele muzicii; 18,25 Basme; 19,00 Știri; **19,55 Atracții și alegeri** - f. Ungaria; 21,40 Supliment; 22,00 Știri; **22,40 Prostituată cu diplomă** - f. Anglia, cu Sigourney Weaver, Michael Caine; 0,05 Știri; **0,25 Șacalul roșu** - f. Germania

Duminică, 29 august 1999

TVR 1

7,00 Lumină din lumină
8,30 Ursulețul Winnie - des. anim. * **Unde este Wally?** - s.
9,00 TVR Info
9,05 Kiki Riki Miki
11,00 C.M. de atletism de la Sevilla, în direct
11,05 Viața satului
13,00 Tezaur folcloric
14,00 TVR Info
14,10 E șansa ta!
16,20 Atlas
16,45 Copiii Dianei - doc.
17,30 Super gol show
18,05 Tenis - Campionatele Internaționale feminine ale României, în direct
19,20 Tragerile Loto
19,30 Fotbal Info
20,00 Jurnal * Meteo
20,30 7 zile în România
21,00 C.M. de atletism de la Sevilla, în direct
22,20 Vizitatorul - ep. 11
23,10 TVR Info
23,30 Pariul Trio
23,35 Dintre sute de catarge
0,35 Pagini muzicale

TVR 2

7,00 O viață dedicată elefanților - rel.
8,00 Documentar - rel.
8,30 Miracol
9,00 Cronica Amazoniei
9,30 Arca lui Noe - rel.
10,30 Integrale: Liane Foly
11,20 Filmele săptămânii
11,25 TVR Iași
13,25 Știrile XXL pentru copii și tineret
13,55 Avocații - s.
14,50 Ziua Națională a Slovaciei
15,00 Echitație, în direct
16,00 Grecia - s.
16,40 Santa Barbara - s.
17,30 Alo, tu alegi!
18,30 Rumba tumba...
18,55 Douglas Haig, soldatul necunoscut - doc.
19,45 C.M. de atletism de la Sevilla, în direct
21,00 Retrospectiva premiilor APTR 1992
22,15 Dragoste și dușmănie - dragoste, SUA, 1979
23,50 Seară vieneză cu Haydn
0,30 TVM * Mesager

PRO TV

7,00 Aventurile lui Papirus - ep. 19
7,20 Incoruptibilii - ep. 25
7,40 G.I. JOE - ep 21
8,00 Conan Aventurierul - ep. 13
8,30 Tom și Jerry - des. anim.
9,00 Super Abracadabra *
Lassie II - ep. 9
11,00 Babylon 5 - ep. 15
12,00 Oamenii secolului - doc.
12,55 O propoziție pe zi - retrospectivă
13,00 Știrile Pro TV - un altfel de jurnal
13,15 Colombo: Crimă la Hollywood - polițist, SUA, 1998
15,00 Formula 1 - M.P. al Belgiei, în direct
17,00 Echipa mobilă
17,40 Pe aripile pasiunii - ep. 77
18,30 Inimă de țigancă - ep. 83
19,30 Știrile Pro TV
20,00 Culoarea purpurie - dramă, SUA, 1985
22,30 Procesul etapei
0,45 Pământencele cedează ușor - comedie/muzical, Anglia/SUA, 1989

TV ACASĂ

7,00 Lanțurile iubirii - rel.
7,45 Preciosa - rel.
8,30 Căsuța poveștilor - rel.
9,15 Alisea și prințul de vis - s.
10,00 Celeste se întoarce - rel.
11,00 Marile povești de dragoste: Ava Gardner - Howard Hughes; Oana O'Neill - Charlie Chaplin
11,45 Milady - rel.
12,30 Maria - s.
13,15 New York, New York - rel.
16,00 Preciosa - s.
17,00 Celeste se întoarce - s.
18,00 Fotbal, Premier League, în direct
19,55 Jackie Collins: Hollywood
20,20 Poirot - s.
21,15 Lanțurile iubirii - s.
22,10 Milady - s.
23,00 Femeia în roșu - comedie, SUA, 1985

ANTENA 1

7,30 Spirit și credință
8,00 Teo și Mircea Șou
11,15 Creatorul de stele - ultimele ep.
13,00 Diamante - doc.
14,00 Familia în vacanță
16,00 Elena, viața mea - ep. 21
17,00 Fotbal: **Farul Constanța - Steaua București**, în direct
19,00 Observator
19,45 TeleEuroBingo show
21,55 Fotbal: **Astra Ploiești - Dinamo București**, în direct
22,55 O noapte cu Adrian Păunescu

PRIMA

7,00 Emisiune pentru copii
10,00 Tia și Tamera - s.
10,30 Malcolm & Eddie - s.
11,00 Gregory Hines show
11,30 Lumea lui Dave - s.
12,00 Motor Plus - rel.
12,30 Povești de iubire
14,00 Duminica cu Prima
17,30 Vacanță a la Petrișor
18,00 Focus * Sport * Meteo
18,30 Camera ascunsă
19,00 În cadență - dramă, SUA, 1991
21,00 Karaoke Show
22,00 Show-ul de noapte

HBO

10,00 Aventuri pe mare - comedie, SUA, 1994
11,15 Comedia răzbunării - comedie, SUA, 1998
12,45 Viața în sălbăticie - acțiune, SUA, 1987
14,15 Concert Rolling Stones
16,15 Stargate - s.
17,00 Zborul spre casă - dramă, SUA, 1996
18,45 Star Trek: Primul contact - SF, SUA, 1996
20,30 Acea pisică blestemată - comedie, SUA, 1997
22,00 Coliziunea - thriller, SUA, 1997
23,30 Rațiune și simțire - dragoste, SUA, 1995
1,45 Jurnalul Pantofului Roșu - s.

ATOMIC TV

7,00 Selector
11,00 Cybernet
11,30 Atomic Café - rel.
12,00 Reactor
12,30 Turnul Londrei - rel.
13,30 Hai Hui
14,00 Interactiv
16,00 Selector
18,30 Atomix cu Andreea
21,30 Subcultura - rel.
22,00 Concert
23,00 Album Show
0,00 Insomnia

TELE 7 ABC

8,00 Știri
8,20 Țara spiridușilor - rel.
9,30 Crime neîsemnate - rel.
11,10 Globetrotter - rel.
12,00 Cântecul și casa lui
13,00 Ora unu a venit
15,00 Drumuri printre amintiri
15,30 Cutia muzicală
16,00 Celebritate - ep. 115
17,00 Forța destinului
18,00 Portretul unui artist
18,55 Pariul Trio
19,00 Dincolo de anul 2000 - doc.
20,00 Actualitatea Tele 7
20,30 Documentar
21,00 Dintre sute de ziare
21,35 Pariul Trio
21,40 Loto
21,45 Fotografie de grup cu doamna - dramă, coprod., 1977
23,15 Gala Tele 7
0,00 Știri

TV ARAD

7,15 Spirit și credință
8,00 Știri TVA - rel.
8,30 Anunțuri - rel.
8,40 Teo și Mircea șou
11,15 Creatorul de stele-ep. 3, 4
12,10 Diamantele - doc.
14,00 Familia în vacanță
16,00 Elena, viața mea - ep. 20
17,00 Fotbal: **F.C. Farul Constanța - F.C. Steaua**, repriza I
17,45 Știri TVA
18,00 Fotbal: **F.C. Farul Constanța - F.C. Steaua**, repriza II
18,50 Anunțuri
19,00 Observator
În continuare program identic cu Antena 1

TV INTERSAT

8,55 Deschiderea programului
9,00 Intersat Music
9,30 Necromanție - film
11,00 Știrile Intersat
11,30 Echipa de șoc
12,00 Cavaleri și războinici
13,00 Cerul dintre noi
13,30 Desene animate
14,30 Assault on Precinct 13 - film
15,30 Maeștrii cascadoriei
16,00 Provocarea naturii
16,30 Radical Power
17,00 Desene animate
18,15 Safari
18,45 7x7 Retrospectiva săptămânii
19,30 Echipa de șoc
20,00 Blue Desert - film
21,45 Intersat Music
22,00 Cavaleri și războinici
23,30 7x7 Retrospectiva știrilor
0,00 Erotica
0,45 Închiderea programului

BUDAPESTA 1

7,30 Școala fermierilor; 8,00 Mesajul Bibliei; **8,05 Desene animate**; 9,00 Cinematograful tău: **Murdărici și neastâmpărații** - f.; **Corăbierul pe Dunăre** - f.; 11,00 Jurnal cultural; 12,00 Caiac - canoe, C.M.; 13,00 Știri; 13,10 Clipele norocului; 13,35 Muzică de petrecere; 14,00 Em. agricultorilor; 14,20 Religie; 14,45 Auto, F1, M.P. al Belgiei; 17,35 Deschiderea anului școlar; 18,25 Pe drum - magazin turistic; 19,00 Gol - magazin fotbalistic; 20,00 Săptămâna; 21,00 Jocuri fără frontieră; **22,30 Vara păunilor** - s. Anglia, 3/3; 23,50 Magazin cinematografic

BUDAPESTA 2

8,25 Ora de știință; 10,25 Canon - cultură și religie; **10,55 Primii 10.000** - 2/2; 12,30 Balaton, dragule...; 13,10 Călătorește cu noi...; 13,50 Dansul părinților; **14,10 Fumul de aur** - rel.; 16,05 Muzică; 16,30 Delta; **17,00 Împăratul Iosif al II-lea** - teatru tv; 18,15 Valori de patrimoniu; 18,30 Dacă voi crește... - doc.; **18,55 Jubileu** - teatru tv; **20,00 Liceeni îndrăgostiți** - s.; 20,40 Am hotărât - doc.; 21,00 Săptămâna; 22,00 C.M. de atletism; 23,10 Gol - magazin fotbalistic; 0,05 MM - 10.000 de zile; 0,55 Poli Tour

TV 2

7,00 Gânduri de dimineață; 7,30 Cartea cărților; 8,00 Matineu TV, des. animate; **11,00 Legături de familie** - s.; **12,00 Se caută o femeie cu bani** - comedie, SUA, cu Walter Matthau; 13,50 Bucătăria lui Laci; 14,15 Natura misterioasă - doc. Anglia; 15,05 Ura, călătorim - magazin turistic: Slovenia; **15,35 Magicianul** - s.; **16,30 Colombo** - s.; **18,05 Super echipa** - s.; **19,05 Misiune imposibilă** - s.; 20,00 Fapte; 20,30 Roata norocului; **21,00 Africa - cocteil** - comedie, SUA, cu Sean Connery; **22,40 Knight Rider Team** - s.; 23,40 Gol! Gol! Gol!; **0,50 O pereche ciudată** - comedie, Ungaria

PRO 7

7,00 Desene animate; **11,20 Superman** - s.; 12,15 Cinema TV; **13,05 Susan** - comedie, SUA, 1984, cu Rosanna Arquette; **15,05 Spitalul de urgență** - s.; **16,05 Fermecat** - s.; **17,00 Pensacola** - s.; **18,05 Land Before Time 4** - f. des. anim.; 19,30 Max; 20,00 Lumea minunilor; 20,30 Știri; 20,45 Lumea minunilor; **21,15 Gridlock** - acțiune, SUA/Canada, 1995, cu David Hasselhoff, Kathy Ireland; 23,10 Focus TV - magazin; **0,15 Rambo 2** - acțiune, SUA, 1985, cu Sylvester Stallone

RTL

7,00 Desene animate; 9,00 Disney Club; 10,15 F1 - M.P. al Belgiei, în direct; **11,15 Echipa A** - s.; **12,15 Un sheriff extraterestru** - comedie, Italia, cu Bud Spencer; 14,00 F1 - numărătoarea inversă; 15,00 F1 - cursa, în direct; 18,45 Exclusiv; 19,45 Știri, sport; 20,10 Acțiuni de salvare; **21,15 Switch - Femeia din bărbat** - comedie, SUA, 1991, cu Jo Beth Williams, Ellen Barkin; 23,15 Spiegel TV - magazin; 0,00 Marele reportaj; **0,55 Sledge Hammer** - s.; 1,25 Prime Time

RTL 2

8,30 Jack împielițatul - s.; 9,25 Movie, Movie; **9,50 Tabăra aventurii** - aventuri, SUA, 1997; **11,20 Galactica** - s.; **12,20 Ultima aventură** - comedie, SUA, 1986; **14,05 Atingere cerească** - s.; 15,10 Reclame; 16,10 Bravo TV; 18,30 Popkomm '99; 21,00 Știri; **21,15 Walker, Texas Ranger** - s., 2 ep.; 23,20 Peep show; 0,25 Electric Blue - magazinul bărbaților; **1,05 Tinere nimfe la Ibizza** - erotic, Germania, 1983

SAT 1

7,00 Funny Face - muzical, SUA, 1957, cu Fred Astaire; 8,45 Weck Up; **10,45 Alf** - s.; **11,15 Godzila** - des. anim.; **11,45 Star Trek** - s.; **12,45 Probleme cotidiene** - comedie, Germania, 1960; **14,25 Diana - Adevărata poveste** - dramă, Anglia, 1993; **18,00 Dawson's Creek** - s.; 19,00 Blitz - magazin; 19,30 Știri; 19,45 Fotbal, Bundelisga, et. 2; 21,15 Spirala norocului; 23,15 Comedy show; 23,45 Planetopia; 0,30 News & Stories

EUROSPORT

9,30 Yachting - magazin; 10,00 C.M. de atletism de la Sevilla, în direct; 11,00 Moto, Spielberg, în direct; 12,00 Moto, 250 cmc; 15,00 Tenis - turneu WTA, New Haven, finala, în direct; 16,30 Moto, Spielberg, în direct; 17,30 Motocros, 250 cmc, în direct; 18,30 Maraton femei; 19,45 C.M. de atletism de la Sevilla, în direct; 21,15 Atletism, Sevilla; 0,00 Sportcentre; 0,15 Atletism; 2,00 Moto, C.M.

TNT & TOONS

7,00 - 23,00 Desene animate; **23,00 Foc verde** - f. 1954, cu Grace Kelly; **1,00 Bine ați venit în Hard Times** - f. 1967; **3,15 Zig - zag** - f. 1970

TV 5

12,05 Thalassa; 13,05 Magazin cinematografic; 13,30 Jurnal France 3; 15,00 Jurnal TV5; 15,15 Jocuri fără frontiere; 17,00 Știri TV 5; 17,30 Ora corespondenților; 18,30 Concurs; 19,00 Jurnal TV 5; 19,15 Trăiască duminica!; 21,00 Jurnal belgian; 21,30 Jurnal France 2; 22,05 Ținuturi îndepărtate; 23,00 Jurnal TV5; **23,15 Clarissa** - f. Germania; 1,00 Jurnal elvețian

DISCOVERY

18,00 Aripi - Zbor fără motor; 19,00 Mașini extreme - Portavioane; 20,00 Jurassica; 21,00 Vânătorii de crocodili; 22,00 Legendele istoriei - Cleopatra; 23,00 Secretele adâncurilor; 0,00 Delfinii

Selecțiuni KABEL 1

21,15 Lupul de mare - aventuri, SUA, 1993, cu Charles Bronson, Christopher Lee; **23,10 Cimitirul animalelor** - horror, SUA, 1992, cu Anthony Edwards; 0,50 Știri; 0,55 K1 - Al doilea război mondial; 1,45 K1 - magazin

VOX

19,15 Voxtours; 20,15 Fittness magazin; **21,15 Factorul PSI** - s.; **22,10 Poltergeist** - s.; **23,05 Băiatul mamii** - thriller, SUA, 1993, cu Jamie Lee Curtis; 1,00 Magazin erotic; **2,00 O călătorie a plăcerii** - erotic, SUA, 1992

DUNA TV

13,00 Știri; 13,10 Helikon; **13,30 Domnișoară picată din pom** - f. Ungaria, cu Tolnay Klari; 14,55 Dacă doi sau trei; 15,25 Vechi jurnale de actualități; 15,50 Sport; 18,00 Magazin; **18,30 Desene animate**; 19,00 Știrile săptămânii; 19,50 Știri; 20,05 Sport; 20,15 Zilele muzicale Zemplen; **22,10 Portretul unui film - Kristin Lavransdatter** - f. Suedia/Norvegia, cu Liv Ullman; 23,05 Concurs hipic; **23,30 Strigă la diavol!** - rel.

S.C. INSTALCO S.A.
ANGAJEAZĂ
■ SUDORI AUTOGENI ■ SUDORI ELECTRICI
■ INSTALATORI SANITARI ■ ELECTRICIENI
■ LĂCĂTUȘI ■ CONSTRUCTORI FINISORI
CONDIȚII: – domiciliul stabil în municipiul ARAD
– experiență în domeniu
– vârsta maximă 45 ani
INFORMAȚII la sediul societății din ARAD, str. Grădina Poștei nr. 1 sau la telefon 264869. (5224257)

FIRMĂ DISTRIBUȚIE
Angajează:
• AGENȚI COMERCIALI
• FACTURISTĂ
Condiții: - vârsta maximă 30 ani
- experiență în domeniu
- disponibilitate program prelungit
- carnet conducere cat. B.
Se oferă: - salarizare avantajoasă
- pregătire specialitate.
Informații la telefon: 057-270777. (5224261)

891.000
NOU ÎN ARAD!
Confesiuni
Horoscop
Matrimoniale
Tratez singurătatea, și nu numai...
NOU * NOU * NOU
Apelabil numai de la centrale digitale
Tarif 7950 lei / 30 secunde
Primele 20 secunde GRATUIT

Luni, 30 august 1999

TVR 1

12,00 TVR Info
12,05 Atletism - rel.
13,00 Ecclesiast '99
13,30 Medicina pentru toți
14,00 TVR Info
14,10 Santa Barbara - rel.
15,00 Tradiții
15,30 Ecoturism
16,00 Emisiune în limba maghiară
17,30 O familie ciudată - s.
18,00 TVR Info
18,10 Mistere și minuni
19,00 TVR Info
19,05 Corect!
19,10 Sunset Beach - ep. 519
20,00 Jurnal * Meteo * Sport
20,45 Camera misterelor
21,00 Preotul și cârciumărița - ep. 15
21,50 Jocul ielelor - de C. Petrescu, teatru tv, prima parte
22,45 Ordinea publică
23,00 Jurnalul de noapte
23,15 Planeta Cinema
0,05 Întâlnirea de la miezul nopții

TVR 2

12,00 Sensul tranziției - rel.
13,00 TVR Info
13,10 Dragostea contează - ep. 6
14,00 Conviețuiri
15,00 Rebelul - s.
15,45 Filmele săptămânii
15,50 TVR Info
16,00 Grecia - s.
16,45 Santa Barbara - s.
17,30 Sighișoara - dialoguri medievale
18,00 Nimic sfânt - s.
18,45 Știri bancare
19,00 Oameni care au fost
19,30 Mapamond
20,00 Șobolanii roșii - dramă, România, 1991
21,25 Axis Mundi
22,00 Fotbal: **Leicester City - Watford**, în direct

PRO TV

7,00 Bună dimineața, PRO TV e al tău!
10,00 Tânăr și neliniștit - rel.
10,45 Culoarea purpurie - rel.
13,00 Știrile Pro TV * O propoziție pe zi
13,10 Pământencele cedează ușor - rel.
15,00 Strengărița - ep. 90
16,15 Tânăr și neliniștit - ep. 821
17,00 Știrile Pro TV * O propoziție pe zi
17,40 Aripile pasiunii - ep. 78
18,30 Inimă de țigancă - ep. 84
19,30 Știrile Pro TV
20,30 Vulturul legii - comedie/thriller, SUA, 1986
22,25 Știrile Pro TV
22,30 Prietenii tăi - ep. 81
23,00 Millennium - ep. 40
0,00 Știrile Pro TV * Profit * O propoziție pe zi
0,30 Chiulangiul - comedie, SUA, 1986

TV ACASĂ

7,00 Lanțurile iubirii - rel.
7,45 Preciosa - rel.
8,30 Căsuța poveștilor - rel.
9,15 Înger sălbatic - rel.
10,00 Celeste se întoarce - rel.
11,00 Poirot - rel.
12,00 Milady - rel.
13,00 Maria - s.
14,00 Femeia în roșu - rel.
16,00 Preciosa - s.
17,00 Celeste se întoarce - s.
18,00 Dragoste și putere - s.
18,45 Înapoi în viitor - des. anim.
19,30 Viața noastră - s.
20,15 Înger sălbatic - s.
21,05 Concursul „Stai acasă!" - extragerea câștigătorului
21,15 Lanțurile iubirii - s.
22,10 Milady - s.
23,00 Crimă pasională - thriller, SUA, 1957
1,00 Fotbal: rezumat Anglia

ANTENA 1

7,00 Știri
7,10 Cafea cu parfum de femeie - s.
8,00 Cutia cu jucării
10,50 Știri
11,00 Kelly - s.
11,30 Aventuri în junglă - ep. 16
12,00 Tropical Heat - s.
13,00 Știrile amiezii
13,15 Viitorul începe azi - s.
14,00 Esmeralda - s.
15,00 Ape liniștite - ep. 106
16,00 Zodiac
16,10 Luz Maria - ep. 72
17,00 Știri
17,25 Elena, viața mea - ep. 22, 23
19,00 Observator
19,55 Salutări... Vouă!
20,00 Pericol iminent - ep. 43
20,30 Raven - ultimele 2 ep.
21,45 Burlacul - ep. 29
22,15 Observator
22,40 Salutări... Vouă!
22,45 Mirajul lunii - thriller, SUA, 1996
0,30 Retrospectiva etapei
1,00 Harrison Bergeron - SF, Canada, 1995

PRIMA

7,00 Trăiește vara cu Nadine - rel.
8,00 În căutarea dreptății - s.
9,00 În căutarea dreptății - s.
10,00 Show-ul de noapte - rel.
12,00 Karaoke show - rel.
13,00 Pretutindeni cu tine - rel.
14,00 Nimeni nu e perfect - s.
15,00 Jerry Springer show
16,00 Pretutindeni cu tine - s.
17,00 Trăiește vara cu Nadine
18,00 Focus * Sport * Meteo * Clip Art
19,00 Brooklyn South - s.
20,00 Dosarele Y
20,50 Real TV
21,00 Karaoke show
22,00 Focus +
22,30 Show-ul de noapte
0,30 Conflictul - dramă, Anglia, 1973

HBO

10,00 Răpirea - comedie, SUA, 1996
11,30 Fiul cel bun - thriller, SUA, 1993
13,00 Voință de fier - acțiune, SUA, 1994
14,45 Hamlet - dramă, SUA, 1996
16,45 Politicianul - dramă, SUA, 1998
18,45 Ucigaș virtual - SF, SUA, 1995
20,30 Vremea răzbunării - acțiune, SUA, 1996
23,00 Cec în alb - comedie, SUA, 1994
0,30 Rapsodie în roz - comedie, SUA, 1995

TV ATOMIC

7,00 Selector
10,00 Reactor
10,30 Hai Hui - rel.
11,00 Atomix cu Dinu - rel.
14,00 Interactiv
15,55 Reactor
16,00 Romanian Top 100 - rel.
18,00 Selector
19,00 Atomix cu Oana
21,55 Reactor
22,00 South Park - des. anim.
22,30 File de poveste - rel.
23,00 Aria 52
0,00 Insomnia

TELE 7 ABC

7,00 Știri
7,10 Bună dimineața, România
9,00 Forța destinului - rel.
10,00 Știri
10,15 Teleshopping
10,30 Dintre sute de ziare - rel.
11,30 Rendez-vous la Tele 7 - rel.
12,30 Documentar
13,00 Ora unu a venit - rel.
15,00 Știri
15,25 Post Meridian
16,30 O singură viață - ep. 194
17,30 Documentar
18,00 Știri
18,10 Lou Grant - ep. 44
19,00 Pronosport
19,05 Secția de poliție - ep. 41
20,00 Actualitatea Tele 7
20,30 Documentar
21,00 Dintre sute de ziare
22,00 Dincolo de stadion

BUDAPESTA 1

7,00 Magazin matinal; **10,00 Vin și putere** - s.; 10,30 Em. pentru copii; 11,05 Telemin; **11,20 Tüskevár** - s.; **11,55 Vecinii** - s.; **12,30 Secretele nisipului** - s.; **13,30 Iubiri la Saint Tropez** - s.; 14,25 Magazinul țiganilor și slovacilor; **15,25 Regele pampasului** - s.; 16,20 Tezaur; **17,50 Văduva și fiica sa** - s.; 18,45 Jurnale regionale; 19,00 Pe urmele copiilor dispăruți; 19,10 Noul Reflector magazin; **19,40 Desene animate**; **19,50 Soartă de sclav** - s.; 20,30 Știri; **21,00 Soțul vânează** - comedie.; **22,00 Căldură tropicală** - s.; 23,00 Știri; 23,30 Magazin economic; **0,05 Cât mai trăim** - s.

BUDAPESTA 2

7,00 Magazin matinal; 10,00 După unsprezece; 10,30 Tezaur; 12,00 Emisiune pentru copii; **13,00 Imaturii** - s.; 13,35 Știri; 14,00 Jurnal cultural; 15,00 Magazin de vacanță; 15,40 **Tüskevár** - s.; **16,10 Ministrul** - comedie; 17,15 Formația Apostol; **18,45 Căldură tropicală** - s; **19,35 Aventurile unui câine** - s.; **20,05 Liszt** - s.; **20,30 Desene animate**; 21,00 Știri, sport; 21,30 Casa noastră TV; 22,00 Jocuri de copii; 22,20 Maghiari în industria filmului; 23,40 Seri academice

TV 2

6,50 Lumea satului; 7,00 TV 2 matineu; 8,00 Magazin matinal; **10,00 Desene animate**; **11,00 Podul Brooklyn** - s.; 11,25 Talkshow; 11,55 Magazin economic; 12,20 Vreau să știu; 12,25 Plus; **12,50 Un tată în plus** - f. Franța; **14,40 Stefanie** - s.; **15,45 Bogați și frumoși** - s.; **16,10 Baywatch** - s.; **17,00 Sunset Beach** - s.; **17,45 Cassandra** - s.; **18,40 Luz Maria** - s.; 19,30 Fapte; 20,00 Roata norocului; **20,30 Marimar** - s.; **20,55 Nord și Sud** - s.; 22,45 Bună seara, Ungaria!; **23,30 A cincea dimensiune** - s.; **0,15 Remington Steele** - s.; 1,00 Magazin de informatică; 1,25 Premier

PRO 7

7,10 Desene animate; **8,25 Rock'n Roll Daddy** - s.; **9,00 Cine-i șeful?** - s.; **9,25 Roseanne** - s.; **10,00 Dharma & Greg** - s.; **10,25 Mallorca** - s.; 11,00 Andreas Türk love story; 12,00 Talk, talk, talk; **12,30 Diagnostic: crimă** - s.; **13,30 Matlock** - s.; 14,30 Sam - magazinul amiezii; 15,00 Arabella Kiesbauer talk; 16,00 Andreas Türk talk; 17,00 Nicole talk; 18,00 Taff - magazin; **18,25 Bill Cosby show** - s.; **18,55 Fam. Bundy** - s.; **19,30 Simpsonii** - s.; **20,00 Mallorca** - s.; 20,30 Știri; 20,50 Galileo - magazin; **21,15 Santinela** - s., 2 ep.; 23,20 TV Total - show; **0,15 Bullyparade** - s.; **0,45 Chaos City** - s.

RTL

7,00 Magazin matinal; 7,30 Bună dimineața; 8,00 Magazin matinal; **8,35 Între noi** - s.; **9,15 Vremuri bune...** - s.; **9,45 Clanul Hogan** - s.; **10,15 Springfield Story** - s.; 11,00 Sabrina talk: **12,05 Bogați și frumoși** - s.; 12,30 Duelul familiilor - concurs; 13,00 Magazinul amiezii; 14,00 Oliver Geissan show; 15,00 Birte Karalus talk; 16,00 Bärbel Schäfer talk; 17,00 Hans Meiser talk; **18,00 Dădaca** - s.; **18,30 Între noi** - s.; 19,00 Bună seara - magazinul landurilor; 19,30 Exclusiv - magazin; 19,45 Știri; 20,10 Explosiv; **20,40 Vremuri bune, vremuri rele** - s.; **21,15 Dr. Stefan Frank** - s.; **22,15 După gratii** - s.; 23,15 Extra - magazin; 0,30 Money Trend; 1,00 Știrile nopții; 1,35 Magazin cultural

RTL 2

7,00 Desene animate; **9,20 Vis despre fericire** - dramă, SUA, 1995, cu Kirstie Allen; **10,55 Dave** - s; **11,25 News Radio** - s.; **11,55 O gospodină** - s.; **12,25 Trei bărbați, nici un copil** - s. **12,55 Desene animate**; **17,00 California Dreams** - s.; **17,30 Kirk** - s; 18,00 Lucky Letters - concurs; 18,30 Alege-ți norocul - show; **19,00 Full House** - s.; **19,30 Treptat, treptat** - s.; **20,00 Prințul din Bel Air** - s.; **20,30 Improvizații casnice** - s.; 21,00 Știri; **21,15 Thunder în paradis** - s.; 23,05 Ibizza '99 - rep.; **23,45 Eros: Amsterdam** - s.; 0,40 Electric Blue - magazin erotic; **1,20 NAM** - s.

SAT 1

6,30 Magazin matinal; **10,00 Misiune imposibilă** - s.; **11,00 Dragi surori** - s.; 11,30 Așa-i viața - show; 12,00 Jörg Pilawa talk: Vreau să te revăd; 13,00 Vera talk; 14,00 Sonja talk; 15,00 Ricky Harris talk; **16,00 Star Trek** - s.; **17,00 Chicago Hope** - s.; 18,00 Fiecare contra fiecare - concurs; 18,30 Magazin regional; 19,00 Blitz magazin; 19,30 Știri, meteo, sport; 19,50 Sport; 20,15 AXN - magazin; 20,45 E adevărat; **21,15 O echipă, o misiune** - s.; 22,15 Reclame; 22,45 Grasul și belgianul - scheciuri; 23,15 Newsmaker; 0,00 Spiegel TV Reportaje; 0,05 Berlin - Suntem aici; **1,20 Star Trek** - s.; **2,10 Chicago Hope** - s.

EUROSPORT

9,30 C.M. de atletism de la Sevilla; 10,30 Tenis: turneu WTA, New Haven, finala; 12,00 Schi - sărituri; 13,00 C.M. de atletism de la Sevilla; 14,45 Tenis: turneu ATP, Long Island, finala; 16,00 Golf, Herfordshire, în direct; 18,30 Supersport: Spielberg; 19,00 Funsport; 20,00 Sporturi extreme - San Francisco; 22,00 Tractor Pulling, C.E.; 23,00 Sportul puterii; 0,00 Fotbal - Eurogol; 1,30 Moto - superbike

TNT & TOONS

7,00 - 23,00 Desene animate; **23,00 Căpitanul Nemo și orașul scufundat** - f. 1969; **1,15 Westworld** - f. 1973, cu Yul Brinner; **3,05 Procesul** - f. 1955

TV 5

11,15 Clarissa - f.; 13,05 Magazin cultural; 13,30 Jurnal TV 5; 14,00 Interviu; 15,00 Jurnal TV 5; **15,15 Clarissa** - f.; 17,00 Jurnal TV 5; 17,30 Lumea mediteraneană; 18,05 Piramida - concurs; 18,30 Campionul - concurs; 19,00 Jurnal TV 5; **19,15 Clarissa** - f.; 21,30 Jurnal France 2; 22,05 Documentar; 23,00 Jurnal TV 5; **23,15 Nopți de vară în oraș** - f. Franța; 1,00 Jurnal belgian

DISCOVERY

16,15 Aripi; 17,10 Dezastre; 17,35 Aventuri la pescuit; 18,30 Auto magazin; 19,00 Jurassica; 19,30 Asediul Constantinopolului; 20,00 Medici veterinari; 20,30 Anaconda; 21,00 Eco Challenge - Maroc; 1,00 Războiul submarinelor; 2,00 Evadatul

SELECȚIUNI

KABEL 1

19,25 O colivie cu eroi - s.; 19,50 Concurs; 20,30 Roata norocului; **21,15 Incident într-un orășel** - polițist, SUA, 1993, cu Walter Matthau; **23,05 Renegade** - s.; **0,05 Profesionistul** - s.; 1,00 Știri; **1,10 Mike Hammer** - s.; **2,15 Echipa specială** - s.

VOX

18,45 Știri; 19,10 Duelul bucătarilor; 20,15 Un caz limpede? - show; **21,15 Expertul** - s.; **22,10 L.A. Heat** - s.; 23,05 Reportaje erotice; 0,10 Süddeutsche TV - rep.; 1,00 Știri; **1,05 Furia lui nu are limite** - thriller, SUA/Italia, 1988, cu David Carradine

DUNA

15,50 Pământul, astronava noastră; 16,00 Pestriț; 17,25 Armonie - magazin; **18,00 Misiune secretă** - s; **18,25 Desene animate**; 19,00 Știri; 19,20 Oglinda; 19,55 Martorii unor evenimente istorice; 21,00 Bartok Bela - Mandarinul minunat; 21,10 Hotarul săptămânii - magazin; 21,40 Chestiunea serii; 22,00 Știri, sport; 22,40 Forum; 23,20 A doua viață a lui Marlene - doc.; 0,05 Știri; 0,25 Portret Andy „Drella" Warh

S.C. MANITOBA TEX S.R.L.

Str. Ursului 22
Ph.: 057-250505;
Fax: 057-281322
e-mail:
manitoba@inext.ro

For our textile company we are looking for ambitious people who like to work in a young team as

TEXTILE ENGINEER

CONDITIONS: you know to speak and write in English language.

WE OFFER GOOD FUTURE POSIBILITIES.
If you are curious to know us, we are ready to know you.
(973812)

LINFLEUR ROM

ANUNȚĂ

Organizarea, începând cu luna septembrie 1999, a CURSULUI DE CALIFICARE în meseria de mecanici mașini de cusut, în colaborare cu D. M.P. S. Arad.

ÎNSCRIERILE se fac la sediul societății din Arad, str. Independenței nr. 3, până cel târziu 9.09.1999.

CONDIȚII DE ÎNSCRIERE:
- de preferință bărbați, cu stagiul militar satisfăcut
- șomeri și nesomeri
- vârstă maximă 35 ani
- școala minimă 8 clase

INFORMAȚII SUPLIMENTARE la telefon: 289244.
(5224246)

Marți, 31 august 1999

TVR 1

7.00 Matinal național
9.30 Matineu de vacanță
11.00 TVR Cluj-Napoca
12.00 TVR Info
12.05 TVR Iași
13.00 TVR Timișoara
14.00 TVR Info
14,10 Santa Barbara - rel.
15.00 Dintre sute de cătarge - rel.
16.00 Emisiune de limba maghiară
17.00 De dor...
17,30 O familie ciudată - s.
18.00 TVR Info
18.10 Mistere și minuni
19.00 TVR Info
19.05 Corect!
19,10 Sunset Beach - ep. 520
20.00 Jurnal * Meteo * Sport
20.45 Camera misterelor
22,00 O nuntă - dramă, SUA, 1978
23.05 Jurnalul de noapte
23.20 Nodul gordian
0.05 Estival Jazz

TVR 2

7.00 TVM * Telematinal
8.00 Desene animate
8.50 Tip-top, mini-top - rel.
10.15 Limbi străine - rel.
10,40 O familie ciudată - rel.
11,10 Stăpânul lumii - des. anim.
12.00 Contemp-art - rel.
13,10 Dragostea contează - s.
14.00 Convietuiri
15.00 Rebelul - s.
15.50 TVR Info
16.00 Grecia - s.
16.45 Santa Barbara - s.
17.30 Parcurile dendrologice din România
18.00 Nimic sfânt - s.
18.45 Știri bancare
19.00 Autograf muzical
19.30 Concertul extraordinar al celor trei soprane în România: Lawrence Esperian, Cassello
20.55 Universul cunoașterii
21.55 Credo
22.55 Preotul și cârciumărița - ep. 15
23.45 Integrale - rel.
0.30 TVM * Mesager

PRO TV

7.00 Bună dimineața, Pro TV e al tău!
10,00 Tânăr și neliniștit - rel.
10.45 Vulturul legii - rel.
12,35 Adevărul gol-goluț - ep. 1
13.00 Știrile PRO TV * O propoziție pe zi
13,10 Chiulangiul - rel.
15,00 Strengărița - ep. 91
16,15 Tânăr și neliniștit - ep. 822
17.00 Știrile Pro TV * O propoziție pe zi
17,40 Aripile pasiunii - ep. 79
18,30 Inimă de țigancă - ep. 85
19.30 Știrile PRO TV
20,30 Renegatul - ep. 18
21,30 Walker - polițist texan - ep. 13
22.25 Știrile Pro TV
22,30 Prietenii tăi - ep. 82
23,00 Millennium - ep. 41
0.00 Știrile Pro TV * Profit * O propoziție pe zi
0,30 Viață de jucător - psihologic, Marea Britanie, 1988

TV ACASĂ

7.00 Lanțurile iubirii - rel.
7,45 Preciosa - rel.
8,30 Căsuța poveștilor
9,15 Înger sălbatic - rel.
10.00 Celeste se întoarce - rel.
11,00 Viața noastră - rel.
12,00 Dragoste și putere - rel.
12,45 Maria - serial
13,30 Maria - rel.
14,15 Crimă pasională - rel.
16.00 Preciosa - s.
17,00 Celeste se întoarce - s.
18,00 Dragoste și putere - s.
18,45 Înapoi în viitor - des. anim.
19,30 Viața noastră - s.
20,15 Înger sălbatic - s.
21.05 Concursul „Stai Acasă!" - extragerea câștigătorului
21,15 Lanțurile iubirii - s.
22,10 Milady - s.
23,00 Luna Park - dramă, Rusia/Franța, 1991

ANTENA 1

7.00 Știri
7,10 Cafea cu parfum de femeie - s.
8.00 Cutia cu jucării
10.50 Știri
11.00 Kelly - ep. 24
11.30 Aventuri în junglă - ep. 17
12,00 Tropical Heat - s.
13.00 Știrile amiezii
13,15 Viitorul începe azi - rel.
14,00 Esmeralda - s.
15,00 Ape liniștite - s.
16.00 Zodiac
16,10 Luz Maria - ep. 73
17.00 Știrile amiezii
17.20 Salutări... Vouă!
17,25 Elena, viața mea - ep. 24, 25
19.00 Observator
19.55 Salutări... Vouă!
20,00 Cuvinte pe geam - dramă, SUA, 1995
21,45 Fără obligații - ep. 14
22.15 Observator
22.40 Salutări... Vouă!
22,45 Ai încredere în mine - suspans, SUA, 1994
0,30 Caracatița - ep. 11

PRIMA

7.00 Trăiește vara cu Nadine - rel.
8,00 În căutarea dreptății - s.
9,00 În căutarea dreptății - s.
10.00 Show-ul de noapte - rel.
12.00 Karaoke show - rel.
13,00 Pretutindeni cu tine - s.
14,00 Nimeni nu e perfect - s.
15.00 Jerry Springer show
16,00 Pretutindeni cu tine - s.
17.00 Trăiește vara cu Nadine
18.00 Focus * Sport * Meteo * Clip Art
19,00 Duel de unul singur - dramă, SUA, 1986
20,30 Poză la minut - s.
20.50 Real TV
21.00 Karaoke show
22.00 Focus +
22.30 Show-ul de noapte
0,30 83 de ore înainte de sfârșit - polițist, SUA, 1990

HBO

10,00 Sânge fierbinte - dramă, Spania, 1997
11,45 Johnny Belinda - dramă, SUA, 1948
13,30 Dracula, un mort iubăreț - comedie, SUA, 1995
15,00 Dragoste nebună - dramă, SUA, 1995
16,45 Între două lumi - SF, SUA, 1995
18,15 Lone Star - suspans, SUA, 1996
20,30 Avalanșa - thriller, SUA
22,15 Contact - suspans, SUA
0,45 După 15 ani - comedie, Anglia, 1997

ATOMIC TV

7.00 Selector
10.25 Reactor - rel.
10.30 File de poveste - rel.
11.00 Atomix cu Oana - rel.
14.00 Interactiv
15.55 Reactor
16.00 Aria 52 - rel.
17.00 Selector
19.00 Atomix cu Andreea
21.55 Reactor
22.00 Cinematomic
22.30 High action adrenaline
23.00 Rockada
0.00 Insomnia

TELE 7 ABC

7.00 Știri
7.10 Bună dimineața, România
9.00 Lou Grant - rel.
10.00 Știri
10.30 Dintre sute de ziare - rel.
11.15 Studioul Tudor Vornicu - rel.
14.00 Medici la datorie - ep. 58
15.00 Știri
15.05 Post Meridian
16.30 O singură viață - ep. 195
17.30 Documentar
18.00 Știri
18.10 Lou Grant - ep. 42
19.00 Secția de poliție - ep. 42
20.00 Actualitatea Tele 7
20.30 Documentar
21.00 Dintre sute de ziare
22.00 Cutia Pandorei
22.45 24 din 24
23.15 Gala Tele 7 - rel.
0.00 Știri
0.20 Peștii ucigași - thriller, SUA, 1979

BUDAPESTA 1

6.57 Magazin matinal; 7.00 Emisiune informativă; **10.00 Vin și putere** - s.; 10.35 Telemin; **10.50 Tüskevár** - s.; 12.00 Thalassa; **12.30 Secretele nisipului** - s.; 13.00 Știri; **13.30 Iubiri la Saint Tropez** - s.; 14.25 Magazinul minorităților; **15.25 Regele pampasului** - s.; 16.20 Tezaur; 17.25 Presă - guvern; **17.50 Văduva și fiica ei** - s.; 18.45 Știri; 19.00 Cronică catolică; 19.20 Rămâi cu noi!; 19.35 Poveste; **19.50 Soartă de sclav** - s.; 20.30 Știri, sport; **21.00 Zona incredibilă** - s.; **21.45 Următorul, vă rog** - des. anim.; 22.00 Tele-noroc; **22.30 Marile romanțe ale sec. XX** - s.; 23.00 Știri; 23.05 Actual; 23.30 Public; **0.05 Kir Royal** - s.

BUDAPESTA 2

7.00 Magazin matinal; 10.00 Actual; 10.30 Tezaur; 12.00 Prietenul copiilor; **13.00 Imaturii** - s.; 13.35 Știri; 14.00 Jurnal cultural; 15.00 Telemin; **15.15 Tüskevár** - s.; **16.20 Ținutul dorințelor** - s.; 18.05 Magazinul minorităților; **19.00 Căldură tropicală** - s.; **20.00 Viitorul aproape** - s., 2/1; **20.35 Basme**; 21.00 Știri, sport; 21.30 Călători și stewardese - doc.; **22.45 Martorul mut** - s.; 23.35 Călătorii muzicale

TV 2

7.00 Magazin matinal; 10.00 Desene animate; **11.00 Podul Brooklyn** - s.; 11.25 Talkshow; 11.55 Ofertă directă; 12.20 Vreau să știu; 12.25 Plus - magazin; **12.50 Linda** - f., SUA, cu Virginia Madsen; **14.40 Stefanie** - s.; **15.45 Bogați și frumoși** - s.; **16.10 Baywatch** - s.; **17.00 Sunset Beach** - s.; **17.45 Cassandra** - s.; **18.40 Luz Maria** - s.; 19.30 Fapte; 20.00 Roata norocului; **20.30 Marimar** - s.; **20.55 Xena** - s.; **21.50 Polițistul timpului** - s.; 22.45 Bună seara, Ungaria; 23.30 Elite Model Look '99; 0.10 Frumoasa lume nouă - magazin; 0.55 Inamici jurați; **1.40 Secretele științei** - s.

PRO 7

7.00 Desene animate; **8.15 Rock'n'roll Daddy** - s.; **8.40 Cine-i șeful?** - s.; **9.15 Roseanne** - s; **10.40 Mallorca** - s.; **10.15 O romanță mare** - dramă, Anglia, 1994; **12.30 Diagnostic - crimă** - s.; **13.30 Matlock** - s.; 14.30 Sam - magazin; 15.00 Arabella Kiesbauer talk; 16.00 Andreas Türck talk; 17.00 Nicole talk; 18.00 Taff - magazin; **18.25 Bill Cosby Show** - s.; **18.55 Familia Bundy** - s.; **19.30 Simpsonii** - des. anim.; **20.00 Mallorca** - s.; 20.30 Știri; 20.50 Galileo - magazin științific; **21.15 Străzile Berlinului** - s.; 23.30 History - doc.; 0.00 Reportaj - Johannesburg; **0.30 Millenium** - s.; **1.25 Santinela** - s.

RTL

7.00 Sapte fix; 7.30 Bună dimineata!; 8.00 Opt fix; **8.35 Între noi** - rel.; **9.15 Vremuri bune, vremuri rele** - s.; **9.45 Clanul Hogan** - s.; **10.15 Springfield Stroy** - s.; 11.00 Sabrina talk; **12.05 Bogați și frumoși** - s; 12.30 Duelul familiilor - concurs; 13.00 Magazinul amiezii; 14.00 Oliver Geissen talk; 15.00 Birte Karalus talk; 16.00 Bärbel Schäfer talk; 17.00 Hans Meiser talk: Bărbații nu au ce să-mi mai spună; **18.00 Dădaca** - s.; **18.30 Între noi** - s.; 19.00 Bună seara! - magazinul landurilor: 19.30 Exclusiv - magazinul vedetelor; 19.45 Știri; 20.10 Exploziv - magazin; **20.40 Vremuri bune, vremuri rele** - s.; **21.15 SK Babies** - s.; **22.10 În numele legii** - s.; **23.10 Quincy** - s.; **0.10 Magnum** - s.; 1.00 Jurnalul nopții; 1.20 Germania 2000 - interviu

RTL 2

7.10 Desene animate; 9.25 **Thunder în paradis** - s.; **10.55 Full House** - s.; **11.25 O familie puternică** - s.; **12.25 Improvizații casnice** - s.; **12.55 Desene animate**; **17.00 California Dreams** - s.; **17.30 Kirk și copiii haosului** - s.; 18.00 Lucky Letters - concurs; 18.30 Alege-ți norocul! - concurs; **19.00 Casă plină** - s.; **19.30 O familie puternică** - s.; **20.00 Prințul din Bel Air** - s.; **20.30 Uite, cine ciocănește?** - s.; 21.00 Știri; 21.15 Naddel - Acum vin eu - portret; **22.15 Factorul X** - s.; 23.20 Reportaj - Concediu la strand în Germania; 0.00 Redactia: Așa se ajunge porno-regina; 0.50 Peep Show; **1.55 Foxy Fantasies** - s.

SAT 1

6.30 Magazin matinal; **10.00 Misiune imposibilă** - s.; 11.00 **Dragi surori** - s.; 11.30 Așa-i viata; 12.00 Jörg Pilawa talk; 13.00 Vera talk; 14.00 Sonja talk; 15.00 Ricky talk; **16.00 Star Trek** - s.; **17.00 Chicago Hope** - s.; 18.00 Fiecare contra tuturor - concurs; 18.30 Reportaje regionale; 19.00 Blitz - magazin; 19.30 Știri; 19.50 Sport; 19.55 Flash - magazin; 20.15 AXN - magazin; 20.45 E adevărat - incredibil; **21.15 Dietă mortală** - thriller, Germania, 1997; 23.15 Dosarele 99 - rep.; 0.15 Hartald Schmidt show; **1.15 Frasier** - s. 9.30 Auto - Formula 3000;

EUROSPORT

10.30 Moto - C.M. Cehia; 12.00 Sporturi extreme - San Francisco; 13.00 Fotbal - Eurogol magazin; 14.00 Atletism; 14.30 Triatlon - Karlovy Vary; 15.30 Canotaj - C.M. Canada; 17.30 Fotbal - Eurogol magazin; 20.00 Sporturi extreme - San Francisco; 21.00 Sumo; 22.00 Box; 23.00 Atletism; 1.00 Sporturi extreme

TNT & TOONS

7.00 - 23.00 Desene animate; **23.00 Obsesia** - f. 1963, cu Julie Harris; **1.15 Puterea** - f. 1968, cu George Hamilton; **3.00 Wise Guys** - f. 1986, cu Danny De Vito, Joe Piscopo

TV 5

7.05 Concurs; 7.15 Culinare; 7.30 Magazin matinal; 9.05 Jurnal canadian; 9.30 Magazin de știință; 10.05 Magazin elvețian; 11.00 Jurnal TV 5; **11.15 Nopți de vară în oraș** - rel; 13.05 Magazin cultural; 13.30 Jurnal France 3; 14.05 Magazin economic; 15.00 Jurnal TV 5; **15.15 Nopți de vară în oraș** - f.; 17.00 Jurnal TV5; 17.30 Francezi în America; 18.05 Piramida; 18.30 Concurs; 19.00 Jurnal TV5; 19.30 Concurs tv; 20.30 Inedit - magazin; 21.00 Jurnal elvețian; 21.30 Jurnal France 2; 22.00 Timpul prezent; 23.00 Jurnal France 2; **23.15 Viața lui Marianne** - s.; 1.00 Jurnale

DISCOVERY

17.10 Dezastre; 17.35 Aventuri la pescuit; 18.30 Nebuni pe roți; 19.00 Jurassica; 19.30 Cucerirea incasilor; 20.00 Medici veterinari; 20.30 Amazonia; 21.30 Dezastre: Inundatiile; 22.00 Hanibal; 23.00 Africa după apartheid; 0.00 Egipt - După moarte; 1.00 Acoliții lui Hitler: Von Ribbentrop

Selecțiuni

KABEL 1

19.15 Știri; **19.25 O cușcă cu eroi** - s.; 19.50 la totul! - concurs; 20.30 Roata norocului; 21.00 Știri; **21.15 Stanley și Iris** - melodramă, SUA, 1990, cu Robert De Niro, Jane Fonda; **23.20 Fugind îngrozit** - comedie, SUA, 1985; 1.30 Fictiv - magazin; 2.00 K1 - Reportaje

VOX

18.45 Știri; 19.10 Duelul bucătarilor; 20.15 Caz limpede? - show; **21.15 Pretender** - s.; **22.10 Profiler** - s.; **23.10 Ally Mc Beal** - s.; **0.05 The Big Easy** - s.; 1.00 Știri; **1.10 Expertul** - s.

DUNA TV

15.35 Himalaia - s.; 16.05 Vreau să știu; 16.10 Teleenciclopedia; 16.30 Europa vie; 17.25 Cetatea Torna; 17.35 Pletrele povestesc; **18.00 Misiune secretă** - s.; 18.25 Basme; 19.00 Știri; 19.20 Helikon; 19.35 Religie; 20.30 Peregrinări pe ocean - doc., 4/4; 21.10 Magazin economic; 21.40 Chestiunea serii; 22.00 Știri; 22.25 Sport; **22.40 Nu te mai deranjez** - f. Italia; 0.30 Știri; 0.40 Istoria filmului maghiar

S.C. ANNO S.R.L.
COMERCIALIZEAZĂ
ȚIGLE JAMINA - IMPORT UNGARIA,
modelele: Holland; Csabai; Tango;
Csardas și Keringö,
glazurate și neglazurate, precum și alte materiale aferente necesare construcțiilor.
INFORMAȚII: tel.-fax: 057-285333, str. Andrei Șaguna nr. 122
SOCIETATEA ASIGURĂ TRANSPORT GRATUIT PE RAZA MUNICIPIULUI ARAD. (5224225)

BANCA POPULARĂ PHOENIX
Arad, Str. Gh. Popa (fostă Stejarului) nr. 5
tel: 057/257146, 253425, 253405
DOAR ÎMPREUNĂ VOM PROSPERA
DEPOZITE CU DOBÂNZI SIGURE ȘI ATRACTIVE
65' - 70%

89.10.10
NON-STOP

Miercuri, 1 septembrie 1999

TVR 1

7,00 Matinal național
9,30 Matineu de vacanță
10,00 Povești de adormit copiii - s.
11,00 TVR Cluj-Napoca
12,00 TVR Info
12,05 TVR Iași
13,00 TVR Timișoara
14,00 TVR Info
14,10 Santa Barbara - rel.
15,00 Atletism, Sevilla - rel.
16,00 Pro Patria
17,00 Video-disc folcloric
17,30 O familie ciudată - s.
18,00 TVR Info
18,10 Mistere și minuni
19,00 TVR Info
19,05 Corect!
19,10 Sunset Beach - ep. 521
20,00 Jurnal * Meteo * Sport
20,45 Camera misterelor
21,00 Lumea bărbaților - s.
21,30 Impact
22,00 În compania vedetelor - Clive James, vedere din Mexico City
23,00 Jurnalul de noapte
23,15 Videoteca de aur
0,10 Bucuriile muzicii

TVR 2

7,00 TVM * Telematinal
8,00 Desene animate
8,50 Tip-top, mini-top
10,15 Limbi străine
10,40 O familie ciudată - rel.
11,10 Desene animate
12,00 Ultimul tren
13,00 TVR Info
13,10 Dragostea contează - s.
14,00 Emisiune în limba maghiară
15,00 Rebelul - s.
15,50 TVR Info
16,00 Grecia - s.
16,45 Santa Barbara - s.
17,30 Medicina pentru toți * Ischemia acută periferică
18,00 Nimic sfânt - s.
18,45 Știri bancare
19,00 Tinere talente (VII)
19,30 Emisiune pentru persoane cu handicap
20,00 Conrack - dramă, SUA, 1974, cu Jon Voight
21,45 Teleenciclopedia - rel.
22,35 Autograful săptămânii
23,05 Edith Piaf, o scurtă întâlnire - doc.
23,55 La cafenea...
0,35 TVM Mesager

PRO TV

7,00 Bună dimineața, Pro TV e al tău!
10,00 Tânăr și neliniștit - rel.
11,00 Doctor în Alaska - ep. 100
11,45 Walker, polițist texan - rel.
12,30 Adevărul gol-goluț - ep. 2
13,00 Știrile Pro TV
13,10 Viață de jucărie - rel.
14,30 Familia Bundy - ep. 161
15,00 Strengărița - ep. 92
16,15 Tânăr și neliniștit - ep. 823
17,00 Știrile Pro TV
17,40 Aripile pasiunii - ep. 80
18,30 Inimă de țigancă - ep. 86
* Extragerea cărții poștale „ Te uiți și câștigi"
19,30 Știrile Pro TV
20,30 În numele fiului - partea a II-a
22,25 Știrile Pro TV
22,30 Prietenii tăi - ep. 83
23,00 Millennium - ep. 42
0,00 Știrile Pro TV
0,30 Dulce libertate - comedie, SUA, 1986

TV ACASĂ

7,00 Lanțurile iubirii - rel.
7,45 Preciosa - rel.
8,30 Căsuța poveștilor - rel.
9,15 Înger sălbatic - rel.
10,00 Celeste se întoarce - rel.
11,00 Viața noastră - rel.
12,00 Dragoste și putere - rel.
13,15 Maria - s.
14,00 Luna Park - rel.
16,00 Preciosa - s.
17,00 Celeste se întoarce - s.
18,00 Dragoste și putere - s.
18,45 Înapoi în viitor - d. a.
19,30 Viața noastră - s.
20,15 Înger sălbatic - s.
21,05 Concursul „Stai acasă!"
21,15 Lanțurile iubirii - s.
22,10 Milady - s.
23,00 Hoțul invitat la cină - acțiune, SUA, 1973, cu Ryan O'Neal

ANTENA 1

7,00 Știri
7,10 Cafea cu parfum de femeie - s.
8,00 Cutia cu jucării
10,50 Știri
11,00 Kelly - s.
11,30 Aventuri în junglă - ep. 18
12,00 Tropical Heat - s.
13,00 Știrile amiezii
13,15 Viitorul începe azi - s.
14,00 Esmeralda - s.
15,00 Ape liniștite - s.
16,00 Zodiac
16,10 Luz Maria - ep. 74
17,00 Știri
17,25 Elena, viața mea - ep. 26, 27
19,00 Observator
20,00 Desperado - acțiune, SUA, 199
22,00 Observator
22,30 S-a întâmplat într-o noapte - comedie, SUA, 1934
0,30 L. A. Doctors - ep. 20
1,30 Observator - rel.
2,00 Ape liniștite - rel.
3,00 Luz Maria - rel.
4,00 Elena, viața mea - rel.

PRIMA

7,00 Trăiește vara cu Nadine - rel.
8,00 În căutarea dreptății - s.
10,00 Show-ul de noapte - rel.
12,00 Karaoke show - rel.
13,00 Pretutindeni cu tine - rel.
14,00 Nimeni nu e perfect - s.
15,00 Jerry Springer show
16,00 Pretutindeni cu tine - s.
17,00 Trăiește vara cu Nadine
18,00 Focus
19,00 Comisarul Rex - s.
20,00 C15 - Profesioniștii - s.
20,50 Real TV
21,00 Karaoke show - înreg.
22,00 Focus
22,30 Show-ul de noapte
1,30 Tigrul fioros - karate, SUA, 1980
2,30 Focus

HBO

10,00 Anaconda - thriller, SUA, 1997
11,30 Buddy - comedie, SUA, 1997
13,00 Franklin: Comoara - d. a.
13,30 Freejack - acțiune, SUA, 1992
15,15 Scandalul Larry Flint - dramă, SUA, 1995
17,30 Uimitoarele aventuri ale unui urs panda - acțiune, SUA, 1995
19,00 Intrusul - dramă, SUA, 1995
20,30 Rol principal - comedie, SUA, 1997
22,15 Lexx - s.
23,00 Rămășițele zilei - dramă, SUA, 1993
1,15 Extraconjugal - dramă, SUA, 1998

TV ATOMIC

7,00 Selector
10,25 Reactor - rel.
10,30 Cinematomic - rel.
11,00 Atomix cu Andreea - rel.
14,00 Interactiv
15,55 Reactor - știrile zilei
16,00 Rockada - rel.
17,00 Selector - muzică non-stop pe toate gusturile
19,00 Atomix cu Tudor
21,55 Reactor - știrile zilei
22,00 Atomic Café
22,30 Subcultura - rel.
23,00 Metropolis cu Dinu
0,00 Insomnia

TELE 7 ABC

7,00 Știri
7,10 Bună dimineața, România!
9,00 Lou Grant - rel.
10,00 Știri
10,30 Dintre sute de ziare - rel.
11,15 Cutia Pandorei - rel
12,00 Dincolo de stadion - rel.
13,30 Documentar
14,00 Medici la datorie - ep. 59
15,00 Știri
15,15 Post Meridian
16,30 O singură viață - ep. 196
17,30 Documentar
18,00 Știri
18,10 Lou Grant - ep. 46
19,00 Secția de poliție - ep. 43
20,00 Actualitatea Tele 7
20,30 Documentar
21,00 Dintre sute de ziare
22,00 Reporter Tele 7
22,30 Antistatic - rel.

23,10 Derrick - ep. 66
0,00 Știri
0,15 Phase - SF, SUA, 1974

BUDAPESTA 1

7,00 Magazin matinal; **10,00 Vin și putere** - s. catalan; 10,25 Maghiarii în industria filmului; 11,55 Ungaria 2000; **12,25 Secretele nisipului** - s.; 13,00 Știri; 13,30 Și totuși, pământul se mișcă - f. tv.; 14,30 Magazinul minorităților; **15,25 Regele pampasului - s.**; 16,20 Tezaur; **17,50 Văduva și fiica ei - s.**; 18,45 Jurnale regionale; 19,00 Jurnale regionale; 19,35 Poveste; **19,55 Destin de sclav** - s.; 20,30 Știri; 21,00 **Pantera roz se întoarce - comed. Anglia**, cu Peter Sellers; 23,00 Actual; 23,35 Seri mediteraneene

BUDAPESTA 2

7,00 Magazin matinal; 10,05 Actual; 10,30 Tezaur; **11,35 Drumul Karibu** - 3/2; 12,00 Prietenul copiilor; **13,00 Imaturii** - s.; 13,35 Știri; 14,00 Jurnal cultural; **15,00 Gabi** - f. tv; 16,15 Studio deschis; **16,30 Vin și putere - s.**; 18,00 Em. minorităților; 18,55 Muzică lăutărească - s.; 19,55 Noul Reflector - mag.; 20,30 Salonul poveștilor; 21,00 Știri, sport; 21,30 Și nepoții o să vadă; 22,00 Pământul împrumutat; **22,35 Martorul mut - s.**; 23,25 Prin lume

TV 2

7,00 Magazin matinal; 8,00 Bună dimineața, Ungaria!; 10,00 Matineu TV2 - d. a.; **11,00 Podul Brooklyn - s.**; 11,25 Informatică; 11,55 Magazin economic; 12,20 Vreau să știu; 12,25 Plus; **12,50 Iubire mortală - f. acț. SUA**; **14,40 Stefanie - s; 15,45 Bogați și frumoși - s.; 16,10 Baywatch - s.; 17,00 Sunset Beach - s.; 17,45 Cassandra - s.; 18,40 Luz Maria -s .**; 19,30 Fapte; 20,00 Roata norocului; **20,30 Marimar - s.; 20,55 Beethoven - comed. SUA**, cu Charles Grodin; 22,45 Bună seara, Ungaria!; **23,30 Fratele Soare, sora Lună - f. Italia**; 1,15 Cronica Dunării

PRO 7

7,10 Desene animate; 8,25 Bill Cosby show; **8,50 Cine-i șeful?** - s. SUA; **9,20 Roseanne** - s.; **10,00 Mallorca** - s.; **10,30 Micul meu prieten, elefantul** - aventuri, India, 1993; **12,30 Diagnostic - crimă** - s.; **13,30 Matlock** - s.; 14,30 Sam - magazinul amiezii; 15,00 Arabella Kiesbauer talk; 16,00 Andreas Türck talk; 17,00 Nicole - talkshow; 18,00 Taff - magazin; 18,25 Bill Cosby show; **18,55 Fam. Bundy** - s.; **19,30 Simpsonii** - s. SUA; **20,00 Mallorca** - s.; 20,30 Știri, meteo; 20,50 Galileo - magazin științific; **21,15 Lucrul pe care-l faci** - comedie, SUA, 1996, cu Tom Everett Scott; 23,15 Magazin erotic; **0,10 Șarada** - erotic, SUA, 1996

RTL

7,00 Șapte fix; 7,30 Bună dimineața!; 8,00 Opt fix; **8,35 Între noi** - s. Germania; **9,15 Vremuri bune...** - s. Germania; **9,45 Clanul Hogan** - s. Mexic; **10,15 Springfield Story** - s. SUA; 11,00 Sabrina - talk; **12,05 Bogați și frumoși** - s. SUA; 12,30 Duelul familiilor - conc. TV; 13,00 Magazinul amiezii; 14,00 Oliver Geissen Show; 15,00 Birte Karalus talk; 16,00 Bärbel Schäffer talk; 17,00 Hans Meiser talk; **18,00 Dădaca** - s.; **18,30 Între noi** - s. Germania; 19,00 Magazin regional; 19,30 Exclusiv magazin; 19,45 Știri, sport, meteo; 20,10 Exploziv magazin; **20,40 Vremuri bune, vremuri rele** - s. Germania; **21,15 Gigolo** - thriller erotic, Germania, 1997; 23,05 Stern TV; 1,00 Jurnalul nopții; 1,20 Germania 2000 - interviu cu Joschka Fischer

RTL 2

7,05 Desene animate; **9,10 Țintă mobilă** - f. SUA, 1987, cu Tom Skeritt; **10,55 Casă plină** - s.; **11,25 O familie puternică** - s.; **11,55 Prințul din Bel Air** - s.; **12,25 Improvizații casnice** - s.; 12,55 Desene animate; **17,00 California Dreams** - s.; **17,30 Kirk și copiii haosului** - s.; 18,00 Lucky Letters - show; **18,30 Alege-ți norocul** - s. **19,00 Casă plină** - s.; **19,30 O familie puternică** - s.; **20,00 Prințul din Bel Air** - s.; **20,30 Uite cine ciocănește** - s.; 21,00 Știri; **21,15 Stargate** - s. SF; **22,10 Lexx** - s. SF Canada; **23,20 Platoon To Hell** - război, SUA, 1988, cu Clive Wood; 1,00 Exclusiv - rep.: Între șirand și bordel; 1,45 Redacția special

SAT 1

6,30 Magazin matinal; **10,00 Misiune imposibilă** - s. pol.; **11,00 Dragi surori** - s.; 11,30 Așa-i viața; 12,00 Jörg Pilawa talk; 13,00 Vera talk; 14,00 Sonja talk; **15,00 Ricky talk** - s.; **16,00 Star Trek** - s.; **17,00 Chicago Hope** - s.; 18,00 Toți contra tuturor - conc.TV; 18,30 Știri regionale; 19,00 Blitz magazin; 19,30 Știri; 19,50 Sport; 19,55 Blitz - magazin; 20,15 AXN - magazin; 20,45 E adevărat!; **21,15 Tineri furioși** - f. Germania, 1996; 23,15 Magazinul poliției; 0,15 Harald Schmidt show; **1,15 Un cuplu ciudat** - s.

EUROSPORT

9,30 Fotbal - Eurogol magazin; 11,00 Triatlon CE '99; 11,00 Sporturi extreme; 13,00 Motocros; 13,30 Tenis - magazin; 14,00 Schi - sărituri; 15,00 Yachting; 15,30 Schi nautic CM Detroit; 16,00 Atletism CM; 18,00 Alpinism - cățărare liberă Val di Isere; 18,30 Motorsport; 20,00 Sporturi extreme; 21,00 Sumo; 22,00 Moto Trial - Paris; 23,00 Aerobic - Los Angeles; 0,00 Bowling; 1,00 Sporturi extreme

TNT & TOONS

7,00-23,00 Desene animate; **23,00 Romeo și Julieta** - f. 1936; **1,30 Pisica pe acoperișul fierbinte** - f. 1958, cu Liz Taylor, Paul Newman; **4,30 Al treisprezecelea ceas** - f. 1952

TV 5

7,30 Magazin matinal; 9,05 Jurnal canadian; 9,30 Curs de franceză; 10,05 Zig Zag Café - mag. elvețian; 11,00 Jurnal TV5; **11,15 Viața lui Marianne** - f.; 12,00 Special - Eclipsa; 13,30 Jurnal France 3; 14,05 Dezbatere socială; 15,00 Jurnal TV5; **15,15 Viața lui Marianne** - f.; 17,00 Jurnal TV5; 17,15 Iată Parisul; 17,35 Delicatese; 18,05 Să ne distrăm!; 18,30 Concurs; 19,00 Jurnal TV5; **19,15 Viața lui Marianne** - f.; 21,00 Jurnal elvețian; 21,30 Jurnal France 3; 22,05 Mag. belgian; 23,00 Jurnal TV5; **23,15 Doamna directoare** - s.; 0,00 Povestirile lui Harroun Tazieff

DISCOVERY

17,10 Dezastre; 17,35 Aventuri la pescuit; 18,30 Nebuni pe roți; 19,00 Jurassica; 19,30 Căsătoria lui Pocahontas; 20,00 Medici veterinari; 20,30 Amazonia; 21,30 Povestiri din război; 22,00 Australia - Ucigași naturali; 23,00 Lângă vulcan; 0,00 Cântecul balenei; 1,00 Aripi - Misiune periculoasă

SELECȚIUNI KABEL 1

20,30 Roata norocului; 21,00 Știri; **21,15 Verdict - crimă** - s. pol. SUA, 1994; **22,15 Diagnostic, crimă** - s.; **23,20 Kung Fu** - s.; **0,15 Poitman** - s. acț. SUA, 1995; **1,15 Stingray** - s. acț., SUA, 1986, cu Nick Mancuso

VOX

20,15 Caz limpede?! - show; **21,15 Secrete îngropate** - psiho-thriller SUA, 1996, cu Tiffany Amber Thiessen; **23,05 Total Security** - s. pol.; 0,05 Format NZZ; 1,10 Știri; **1,20 Pretender** - s.

DUNA

14,55 Întâlnire la Londra - f. Anglia; 16,35 Europa vie - 8/2; 17,25 Ținuturi uitate; **18,00 Misiune secretă** - ep. 31; 18,25 Basme; 19,00 Știri; **19,20 Înfiere** - f. Ungaria; 20,45 Convorbiri; 21,10 Regiuni; 21,40 Chestiunea serii; 22,00 Știri; 22,25 Sport; 22,40 Pământul, astronava noastră; **22,50 Marile zile ale secolului** - s. Franța: **23,45 Mituri, mașini, muzică** - s. Anglia **24,00 Sunetele naturii** - s. Germania 6/5; 0,25 Știri

S.C. „TEBA" S.A. ARAD

ORGANIZEAZĂ CONCURS DE SELECȚIE A ADMINISTRATORILOR

în conformitate cu OUG nr. 49/1999 și HG nr. 364/1999

La concurs poate participa orice persoană care îndeplinește condițiile prevăzute de HG nr. 364/1999.

Cererea de ofertă și criteriile de selecție sunt afișate la sediul societății din Arad, str. Patria nr. 14.

Documentele necesare întocmirii ofertei pot fi procurate de la conducerea societății.

Ofertele se vor depune în plic închis, la sediul societății până cel târziu în data de 30.09.1999.

Locul de desfășurare a concursului este sediul SC TEBA SA, iar perioada de desfășurare este 01.10.1999 - 15.10.1999.

Alte relații se pot obține de la sediul societății sau la telefon 057-280343.

Director
ing. Cecilia Kovacs
(973824)

ARCOMMAT GRUP S.A.
ARAD 2900
Str. Voevod Moga nr.65-67
email: arcommat_group@inext.ro
Tel./ Fax: 057/ 281 779, 057/ 276 333

În calitate de distribuitor autorizat

Policolor
PENTRU LUMEA TA COLOR

vă oferă la
preț de producător
întreaga gamă de lacuri , vopsele, grunduri, diluanți pt. auto, decorative, construcții civile și industriale.

Joi, 2 septembrie 1999

TVR 1

7,00 Matinal național
9,30 Desene animate
10,00 Povești de adormit copiii - s.
11,00 TVR Cluj-Napoca
12,05 TVR Info
12,05 TVR Iași
13,00 TVR Timișoara
14,00 TVR Info
14,10 Santa Barbara - rel.
15,00 Lumea bărbaților - rel.
15,30 Tribuna partidelor parlamentare
16,00 Convietuiri - magazin
17,00 Vatra cântecelor noastre
17,30 O familie ciudată - s.
18,10 Mistere și minuni
18,55 Rezultatele tragerilor Loto
19,00 TVR Info
19,05 Corect!
19,10 Sunset Beach - s.
20,00 Jurnal * Meteo * Sport
20,45 Camera misterelor
21,00 Miracole - s.
22,00 Reflecții rutiere
22,15 Cu ochii'n patru
23,00 Jurnalul de noapte
23,15 Pariul trio
23,30 Patrula - dramă, SUA, 1991
1,05 Dance Show cu baletul Operei Naționale

TVR 2

7,00 TVM * Telematinal
8,00 Desene animate
8,50 Tip-top, mini-top - rel.
10,15 Limbi străine
10,40 O familie ciudată - rel.
11,10 Desene animate
12,10 Priveliști moldovenești
13,10 Dragostea contează - s.
14,00 Emisiune în limba germană
15,00 Rebelul - s.
15,50 Ziua Națională a Vietnamului
16,00 Grecia - s.
16,45 Santa Barbara - s.
17,30 Impact - Mitul Anei Aslan
18,00 Nimic sfânt - s.
18,45 Știri bancare
19,00 Pentru dvs., doamnă!
20,00 Cinematograful de artă: **Aceasta este marea** - dragoste, Anglia, 1998, cu Richard Harris, Gabriel Byrne
21,40 Față în față cu autorul
22,40 Time Out
23,30 Cultura în lume
0,00 Triptic liric
0,30 TVM * Mesager

PRO TV

7,00 Bună dimineața, Pro TV e al tău!
10,00 Tânăr și neliniștit - rel.
10,45 În numele fiului - rel.
12,30 Adevărul gol-goluț - ep. 3
13,00 Știrile Pro TV * O propoziție pe zi
13,10 Dulce libertate - f., rel.
15,00 Strengărița - ep. 93
16,15 Tânăr și neliniștit - ep. 824
17,00 Știrile Pro TV * O propoziție pe zi
17,40 Aripile pasiunii - ep. 81
18,30 Inimă de țigancă - ep. 87
19,30 Știrile Pro TV
20,30 Melrose Place - ep. 141
21,30 Mercenarii - ep. 31
22,25 Știrile Pro TV
22,30 Prietenii tăi - ep. 84
23,00 Millenium - ep. 43
0,00 Știrile Pro TV * Profit * O propoziție pe zi
0,30 Millenium - ep. 44, 45
2,00 Picture Perfect - f. Canada/Franța, 1991
4,10 Cine-i șeful - ep. 107
4,40 Nano - ep. 155
5,25 Inimă de țigancă - rel.

TV ACASĂ

7,00 Lanțurile iubirii - rel.
7,45 Preciosa - rel.
8,30 Căsuța poveștilor - rel.
9,15 Înger sălbatic - s.
10,00 Celeste se întoarce - rel.
11,00 Viața noastră - rel.
11,45 Dragoste și putere - rel.
12,30 Milady - rel.
13,30 Maria - s.
14,00 Hoțul invitat la cină - rel.
16,00 Preciosa - s.
17,00 Celeste se întoarce - s.
18,00 Dragoste și putere - s.
18,45 Înapoi în viitor - d. a.
19,30 Viața noastră - s.
20,15 Înger sălbatic - s.
21,05 Concursul „Stai Acasă!"
21,15 Lanțurile iubirii - s.
22,10 Milady - s.
23,00 Perry Mason: Spiritul malefic - acțiune/polițist, SUA, 1987

ANTENA 1

7,00 Știri
7,10 Cafea cu parfum de femeie - s.
8,00 Cutia cu jucării
10,50 Știri
11,00 Kelly - ep. 26
11,30 Aventuri în junglă - ep. 20
12,00 Tropical Heat - s.
13,00 Știrile amiezii
13,15 Viitorul începe azi - s.
14,00 Esmeralda - s.
15,00 Ape liniștite - s.
16,00 Zodiac
16,10 Luz Maria - ep. 75
17,00 Știri
17,25 Elena, viața mea - ep. 28, 29
19,00 Observator
19,55 Salutări... Vouă!
20,00 Arma supremă - f. acț. SUA, 1997
21,45 Brigada mobilă
22,15 Observator
22,45 Minutul Zero
23,10 Salutări... Vouă!
23,15 Superpolițiștii din Miami - comed. SUA, 1985, cu Bud Spencer
0,10 Zorn - f. Suedia

PRIMA

7,00 Trăiește vara cu Nadine
8,00 În căutarea dreptății - s.
9,00 În căutarea dreptății - s.
10,00 Show-ul de noapte - rel.
12,00 Karaoke show - rel.
13,00 Pretutindeni cu tine - rel.
14,00 Nimeni nu e perfect - s.
15,00 Jerry Springer talk-show
16,00 Pretutindeni cu tine - s.
17,00 Trăiește vara cu Nadine
18,00 Focus * Sport * Meteo
19,00 Camorra - f. Italia, 1972, cu Jean Pellegrin, Jean Seberg, regia Pasquale Squitieri
20,30 Apel de urgență
20,50 Real TV
21,00 Karaoke Show
22,00 Focus
22,30 Show-ul de noapte
0,00 Focus
0,30 Sângele lui Nostradamus - f.

HBO

10,00 Mame și fii - f. SUA, 1996
11,45 Des. anim.
12,15 Trainspotting - f. Anglia, 1996
13,45 A doua carte a junglei - f. SUA, 1997
15,15 Băieții d-rei Evers - f. SUA, 1997
17,15 Totul despre sex
17,45 Ultima aventură - f. SUA, 1993
20,00 Foamea
20,30 Categoria grea - comed. SUA, 1995
22,15 Diavolul în rochie albastră - f. SUA, 1995, cu Denzel Washington
0,00 Specialitatea casei: roșii verzi, prăjite - f. SUA, 1992

TV ATOMIC

7,00 Selector - muzică non-stop pe toate gusturile
10,25 Reactor - știri
10,30 Atomic Café - rel.
11,00 Atomix cu Tudor - rel.
14,00 Interactiv - alegeți clipurile preferate
15,55 Reactor - știri
16,00 Metropolis - rel.
17,00 Selector
19,00 Atomix cu Ina
21,55 Reactor - știri
22,00 Hai Hui - rel.
22,30 South Park - d. a.
23,00 Klub Bizzar - rel.
0,00 Insomnia

TELE 7 ABC

7,10 Bună dimineața, România
9,00 Lou Grant - rel.
10,00 Știri
10,30 Dintre sute de ziare - rel.
11,10 Derrick - rel.
12,15 Reporter Tele 7 - rel.
12,45 24 din 24 - rel.
13,15 Drumuri printre amintiri
14,00 Medici la datorie - s.
15,00 Știri
15,15 Post Meridian
16,30 O singură viață - ep. 197
17,30 Documentar
18,00 Știri
18,10 Lou Grant - ep. 47
18,55 Pariul Trio
19,00 Secția de poliție - ep. 44
19,55 Loto
20,00 Actualitatea Tele 7
20,30 Documentar
21,00 Dintre sute de ziare
21,55 Pariul Trio
22,00 Linia întâi
23,00 Derrick - ep. 67
0,00 Știri
0,15 Bătălia pentru Filipine

BUDAPESTA 1

6,57 Magazin matinal; 7,00 Piața Libertății; **10,00 Vin și putere** - s.; 10,35 **Sarcină nervoasă** - f. Elveția-Franța; 12,00 Thalassa - magazin; **12,30 Secretele nisipului** - s.; 13,00 Știri; **13,30 Și totuși, pământul se mișcă** - s; 14,25 Mag. minorităților; **15,25 Regele pampasului** - s.; 16,20 Tezaur; **17,50 Văduva și fiica ei** - s.; 18,45 Jurnale regionale; 19,00 Indicator; 19,30 Jocuri fără granițe; 19,35 Desene animate; **19,50 Soartă de sclav** - [illegible]; Orășelul [illegible] Germane?

BUDAPESTA 2

7,00-10,00 Magazin matinal; 10,05 Aktual; 10,30 Tezaur; 12,00 Prietenul copiilor; **13,00 Imaturii** - s.; 13,35 Știri; 14,00 Magistrul - revistă de cultură; **15,00 Cât iubirea e proaspătă** - f. tv; **16,30 A doua șansă** - s. am.; 18,00 Magazinul minorităților; 18,55 Muzică lăutărească; 19,50 Viitorul apropiat - 2/2; 20,30 Basme; 21,00 Știri-sport; 21,30 Dada - teatru TV; 22,45 Polo pe apă CE; 0,00 Apă adâncă - dezbatere

TV 2

6,50 Lumea satului; 7,00 Magazin matinal; 10,00 Desene animate; **11,00 Podul Brooklyn** - s.; 11,25 Și celelalte; 11,55 Mag. economic; 12,20 Vreau să știu - conc. tv; 12,25 Plus-magazin; **12,50 Anastasia - f. Italia-SUA**, cu Omar Sharif, Rex Harrison; **14,40 Stefanie** - s. Germania; **15,45 Bogați și frumoși** - s.; **16,10 Baywatch** - s.; **17,00 Sunset Beach** - s.; **17,45 Cassandra** - s. Mexic; **18,40 Luz Maria** - s.; 19,30 Fapte; 20,00 Roata norocului; **20,30 Marimar** - s.; 20,55 Friderikusz, originalul; **21,50 Urmă fierbinte** - s.; 22,45 Bună seara, Ungaria!; **23,30 Lume schimbătoare** - s. SUA; **0,55 Mult zgomot pentru nimic** - comed. Ungaria

PRO 7

7,20 Sam; 7,45 Desene animate; **9,00 Bill Cosby show**; **9,30 Cine-i șeful?** - s.; **10,00 Roseanne** - s.; **10,30 Malorca** - s.; **11,05 Sing Sing - comed. Italia, 1983**, cu Adriano Celentano; **12,30 Diagnostic-crimă** - s.; **13,30 Matlock** - s.; 14,30 Sam - mag. amiezii; 15,00 Arabella Kiesbauer talk; 16,00 Andreas Türk talk; 17,00 Nicole talk; 18,00 Taff - magazin; **18,25 Bill Cosby Show** - s.; **18,55 Fam. Bundy** - s.; **19,30 Simpsonii** - s.; **20,00 Mallorca** - s.; 20,30 Știri; 20,50 Galileo - magazin; **21,15 Police Academy 1 - comed. SUA, 1983**, cu Steve Guttenberg; 23,15 Reporter - magazin; **0,20 Playback - f. SUA, 1994**

RTL

7,00 Mag. matinal; 7,30 Bună dimineața; 8,00 Mag. matinal; **8,35 Între noi** - s.; **9,15 Vremuri bune...** - s.; **9,45 Clanul Hogan** - s.; **10,15 Springfield Story** - s.; 11,00 Sabrina talk; **12,05 Bogați și frumoși** - s.; 12,30 Duelul familiilor - conc. tv; 13,00 Mag. amiezii; 14,00 Oliver Geissen talk; 15,00 Birte Karalus talk; 16,00 Barbel Schäffer talk; 17,00 Hans Meiser talk; **18,00 Dădaca** - s.; **18,30 Între noi** - s.; 19,45 Știri; 20,10 Exploziv - mag.; **20,40 Vremuri bune, vremuri rele** - s.; **21,15 Colombo** - f. polițist SUA, 1998; **23,10 Garda** - s.; **0,10 Tequila și Bonetti** - s. pol. SUA; 1,00 Știri; **1,30 Golden Girls** - s.

RTL 2

7,00 Desene animate; **9,10 Factor X** - s.; **10,00 Stargate** - s.; **10,55 Full House** - s.; **11,25 O familie puternică** - s.; **11,55 Prințul din Bel Air** - s.; **12,25 Improvizații casnice** - s.; 12,50 Desene animate; **17,00 California Dreams** - s; **17,30 Kirk și copiii haosului** - s.; 18,00 Lucky Letters - conc. tv; 18,30 Alege-ți norocul - conc. TV; **19,00 Casă plină** - s.; **19,30 O familie puternică** - s.; **20,00 Prințul din Bel Air** - s.; **20,30 Improvizații casnice** - s.; 21,00 Știri; **21,15 În cursă cu moartea** - f. pol. SUA, 1991; 23,15 Redacție - mag.; **0,15 Sex Models - f. SUA, 1993**

SAT 1

6,30 Magazin matinal cu sport; **10,00 Misiune imposibilă** - s. pol.; **11,00 Hello, nene doctor!** - s.; 11,30 Așa-i viața!; 12,00 Jörg Pilawa talk; 13,00 Vera talk; 14,00 Sonja talk; 15,00 Ricky talk; **16,00 Star Trek** - s. SF; **17,00 Chicago Hope** - s.; 18,00 Fiecare către fiecare; 18,30 Reportaje regionale; 19,00 Blitz magazin; 19,30 Știri; 19,55 Magazinul vedetelor; 20,15 AXN - mag.; 20,45 E adevărat; **21,15 Comisarul Rex** - s. pol.; **22,15 Stephanie** - s.; **23,15 Echipa Alfa** - s. Germania; **0,15 Harald Schmidt Show** -f. Germania, 1996; **1,15 O pereche ciudată** - s.

EUROSPORT

9,30 Schi nautic - Detroit; 10,00 Canotaj CM; 12,00 Sporturi extreme; 13,00 Motorsport; 14,30 Ciclism montan; 15,00 Golf - fem. Anglia; 16,00 Fotbal - CE '96 Anglia; 18,00 Alpinism CM - cățărare liberă, Chamonnix; 18,30 Magazin olimpic; 19,00 Motorsport magazin; 21,00 Sumo; 22,00 Arte marțiale; 23,00 Box; 0,00 Fotbal - legende ale CE; 1,00 Sporturi extreme

TNT & TOONS

7,00 - 23,00 Desene animate; **23,00 Telefon - f. 1977**, cu Charles Bronson; **1,00 Parola - curaj - f. 1962**, cu Dirk Bogarde; **3,15 Cea mai mare captură - f. SUA**, cu Raquel Welch, Edward G. Robinson

TV 5

7,15 Magazinul gurmanzilor; 7,30 Magazin matinal; 9,05 Jurnal canadian; 9,35 Magazinul cumpărătorilor; 10,05 Magazin elvețian; 11,05 Jurnal TV5; **11,15 Doamna directoare** - s.; 13,05 Iată Parisul! - rel; 13,30 Jurnal France 3; 14,05 Magazin juridic belgian; 15,00 Jurnal TV5; 16,15 Splendori naturale - doc.; 17,00 Jurnal TV5; 17,15 Iată Parisul!; 17,30 Lumea mediteraneană; 18,05 Să ne distrăm!; 18,30 Concurs tv; 19,00 Jurnal TV5; **19,15 Doamna directoare** - s.; 20,00 Povestirile lui Haroun Tazieff - doc.; 21,00 Jurnal elvețian; 21,30 Jurnal France 3; 22,05 Magazin medical; 23,00 Jurnal TV5; **23,15 Ochii Helenei** - s.; 1,00 Știri

DISCOVERY

17,10 Dezastre; 17,35 Aventuri la pescuit; 18,30 Nebuni pe roți; 19,00 Magazinul aviației; 19,30 Bătălia pentru Canada; 20,00 Medici veterinari; 20,30 Amazonia; 21,30 Dezastre; 22,00 Detectivi criminaliști; 23,00 Criminaliști; 0,00 Dosarele FBI; 1,00 Viitorul fantastic - automobilul

SELECȚIUNI

KABEL 1

20,30 Roata norocului; 21,00 Știri; **21,15 Matlock** - f. SUA 1987; 23,13 K1 Reportaj - Febra, Mallorca; 0,05 K1 Magazin; 0,35 Reportaj: Las Vegas - Paradis și iad; 1,20 Știri; **1,25 Diagnostic - crimă** - s.

VOX

20,15 Caz limpede?! - show; **21,15 Misiunea Pământ** - s.7; **22,10 Highlander** - s.; 23,10 Spiegel TV; 0,00 Magazin erotic; 1,05 Știri; **1,15 Teroriștii - f. Germania, 1992**

DUNA

16,20 Teleenciclopedia; **16,40 Povești din natură - s.**; 18,10 Emis. de limbă maghiară; 19,00 Știri; **19,20 Actorul, actrița și copilul după un an** - s.; 21,10 Magazin economic; 21,40 Chestiunea zilei; 22,00 Știri, sport; 22,40 Magazin de artă plastică; 23,10 Despărțirea de Sfânta Anna; **23,45 Al 18-lea - f. Danemarca**

S.C. PRO LIBRIS S.A. ARAD

Vă informează asupra punctelor unde se pot cumpăra imprimate tipizate cu regim special:
1. Librăria Imprimate tipizate - B-dul V. Milea nr. 17, tel. 256645, între orele 8-14;
2. Librăria Ioan Slavici - B-dul Revoluției nr. 86, tel. 253787, între orele 9-17;
3. LIPOVA - str. Nicolae Bălcescu nr. 15.
4. SEBIȘ - B-dul Victoriei în incinta Bibliotecii Flacăra Rusaliilor;
5. CHIȘINEU CRIȘ - Str. Înfrățirii nr. 125 - în incinta S.C. CRISCOM S.A.
6. PÂNCOTA - Str. T. Vladimirescu nr. 32.
Vă reamintim că pentru cumpărarea imprimatelor cu regim special aveți nevoie de următoarele acte:
- Cod Fiscal în original;
- Notă de comandă;
- Buletin de identitate.
(973753)

Magazinul de vopsele
Color Plus
Arad, Str. Dr. Ioan Rațiu nr. 25, Tel: 251.259
VINDE:
- vopsele lavabile pentru interior, albe sau colorate
- vopsele lavabile pentru exterior, colorate, la comandă.
- gleturi pentru interior și exterior, chituri, grunduri.
- emailuri lucioase, mate, semimate pentru uși și geamuri.
SPOR - Vopsea lavabilă 245.000 lei / 14 kg
SPOR - email alb lucios 43.000 lei / 1 kg

Whirlpool
Electro Casnice
ADUCE CALITATE VIEȚII

O nouă ofertă fierbinte Whirlpool!

Whirlpool, liderul mondial în produse electrocasnice, vă oferă din luna august, prețuri mai tentante pentru cele mai bine vândute cuptoare cu microunde.

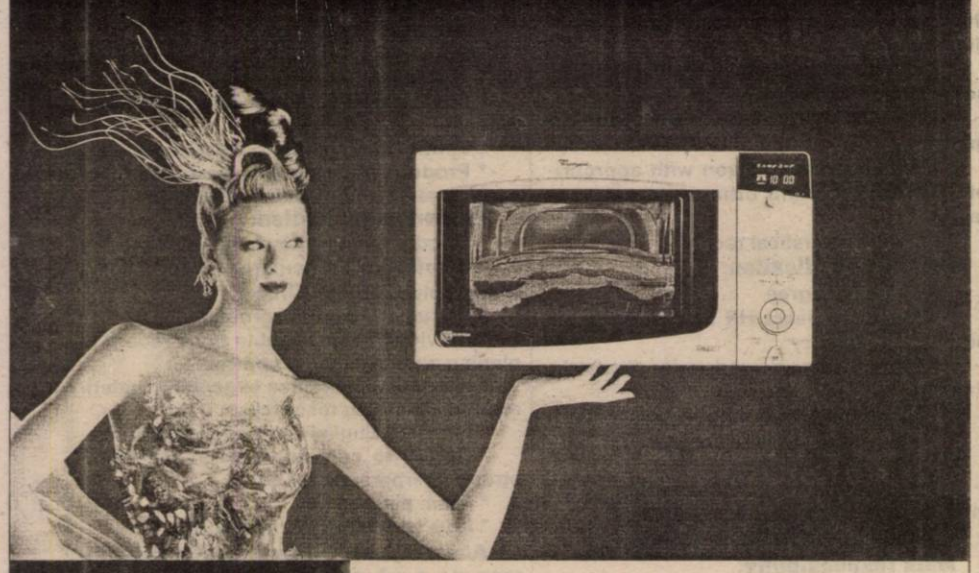

Cumpără și economisește până la 10%!

Vă așteptăm în magazinele:

Zass Proteus - Piața UTA, bl. U3; Tel: 057 - 289.581
Coraura - Str. Micalaca, bl. 602; Tel: 057 - 259.884

Distribuitor Primex LTD - Tg. Secuiesc
Tel: 067 - 363.733 - Fax: 067 - 364.771

VARBITTOUR TRAVEL AGENCY - TOUR OPERATOR

SUNAȚI-NE PE NOI PRIMA DATĂ!

VĂ OFERIM BILETE DE AVION DUS-ÎNTORS CU PLECARE DIN TIMIȘOARA, BUDAPESTA SAU BUCUREȘTI PE ZBORURILE COMPANIILOR AUSTRIAN AIRLINES, MALEV, KLM, BRITISH AIRWAYS SAU PE ORICARE ALTĂ COMPANIE PREFERATĂ DE DUMNEAVOASTRĂ

ZBURAȚI PRIN
VARBITTOUR TRAVEL AGENCY

la prețuri aflate la ... cea mai joasă altitudine !

- NEW YORK, WASHINGTON - 420 USD
- ATLANTA, DALLAS, DETROIT - 465 USD
- MIAMI, TAMPA - 465 USD
- LOS ANGELES, SAN FRANCISCO - 554 USD
- TORONTO, MONTREAL - 420 USD
- BELFAST, BRISTOL, BIRMINGHAM, EDINBURGH, GLASGOW, MANCHESTER - 229 USD
- SYDNEY, MELBOURNE - 685 USD
- AMSTERDAM, BRUSSEL - 192 USD
- BOLOGNA, FLORENTA, GENOVA, TORINO, VENETIA - 256 USD
- MILANO, ROMA - 232 USD
- LISABONA, PORTO - 273 USD
- PARIS - 216 USD
- DUBLIN - 229 USD
- MALAGA - 299 USD
- BREMEN, FRANKFURT, HAMBURG, HANOVRA, DORTMUND, DUSSELDORF, COLOGNE - 197 USD
- BARCELONA - 217 USD
- ATENA - 167 USD
- TEL AVIV - 234 USD
- CAIRO, LARNACA - 201 USD

CLIENȚILOR FIDELI LE OFERIM PROGRAME FREQUENT FLYERS !!!

BUCURAȚI-VĂ DE VACANȚELE D-VOASTRĂ PRIN VARBITTOUR TRAVEL AGENCY - TOUR OPERATOR

GRECIA CIRCUIT - 10 ZILE - 280USD; SPANIA-ANDORA-COASTA DE AZUR-NORDUL ITALIEI - 15 ZILE - 675USD; CIRCUIT GRECIA - ITALIA - 15 ZILE - 650USD;

NOU *Destinație exotică* ***INDONEZIA - INSULA BALI***

INDIVIDUAL: transport avion dus-întors din Timișoara; 11 nopți cazare cu mic dejun; transferuri la/de la aeroport; 5 excursii; prețuri între 1.282 USD/pers. - 1.848 USD/pers.

GRUP: plecare în 31.08.99; transport avion dus-întors din Timișoara; 7 nopți cazare INSULA BALI, hotel *****AEROWISATA SAHUR BEACH, cu demipensiune; INSULA LOMBOK , hotel***** SENGGIGI BEACH, cu demipensiune; avion Insula BALI - Insula LOMBOK și retur; transferuri la/de la aeroport; preț 1.727 USD/pers.

ALTE SERVICII: ● TRANSPORT CU AUTOCARUL ÎN AUSTRIA, GERMANIA, ELVEȚIA - DOUBLE T ● ASIGURĂRI MEDICALE - AIG- ● CĂRȚI VERZI ● TRANSPORT TIMIȘOARA - AEROPORT BUDAPESTA
la cele mai mici prețuri

HEAD OFFICE: ● **Timișoara, str. Alba Iulia nr. 2, Tel: +40(0)56/221400, Tel./Fax: +40(0)56/221401**
BRANCH OFFICES ● **KAPA CENTER: str. Ialomița nr.6, tel. 283625**
● **ARAD, B-dul Revoluției 85, Tel. +40(0)57/211818;**
E-mail: startour@mail.dnttm.ro

PARTENERUL DUMNEAVOASTRĂ DE DRUM

AUTO MDA

ARAD - Calea Timișorii nr. 50, Tel. 057/286283; 286085; Fax: 057/278757

CALITATE ȘI TRADIȚIE

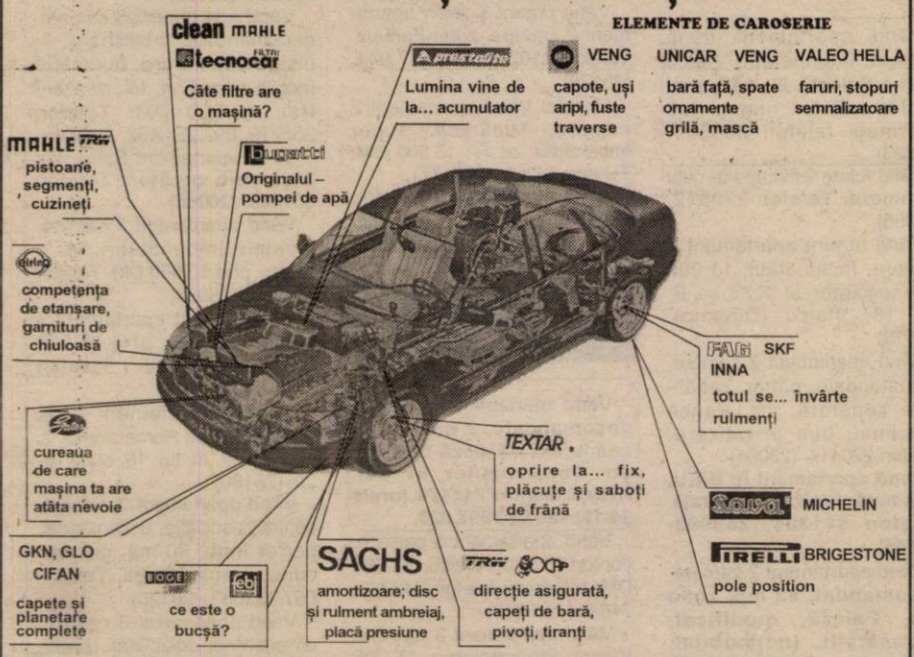

ESSO ULEIUL DE CARE AI ATÂTA NEVOIE

ULEIUL DUPĂ CARE **CAMIONUL TĂU...** TÂNJEȘTE

- SCHIMBĂ-L LA 45.000 Km
- CAUTĂ-L LA BUTOI DE 200 L ȘI 59 L
- COMANDĂ-L LA **286283**

ȘI VA FI AL TĂU

DISTRIBUȚIE ZONALĂ
JUDEȚELE ARAD, BIHOR, HUNEDOARA
VREI SĂ AI UN STAND ESSO?
NIMIC MAI SIMPLU...
COMANDĂ-L

APARATURĂ DE SERVICE OMOLOGATĂ

Aparat computerizat pentru reglarea geometriei direcției cu citire în infraroșu

Tester de motor computerizat

Analizator de gaze: 4 gaze, catalizator-factor Lambda Opacimetru pt. motoare Diesel în completarea analizatorului de gaze

TÂRGUL DE VARĂ ELVILA `99

în perioada

01.07.1999 - 30.09.1999

MARI REDUCERI DE PRET
la produse de mobilier

TOMBOLA ELVILA

cu premii și mențiuni care pot fi văzute la **Magazinul de prezentare ELVILA** din Micălaca, B-dul Iuliu Maniu 108.

Participarea la Tombolă este gratuită pentru cumpărători.

Expoziția Târgului este amenajată în Magazinele de prezentare **ELVILA** din Arad, str. Ursului nr. 21 (Depozit) Punct lucru nr. 2- tel. **057/273686** și Magazin de prezentare **ELVILA** din Arad, B-dul Iuliu Maniu Bl. 108 Micălaca - Tel. **057/262223**.

ÎN ORAȘ, TRANSPORTUL LA DOMICILIU GRATUIT. (0659320)

Arădeni!

- ***Doriți o tâmplărie modernă pentru casa dvs.?***
- ***Preferați ca această tâmplărie PVC cu sticlă termopan să fie de calitate și din import?***

Apelați la:

EXCLUSIV AL-PLAST

■ **Casa dvs. poate avea de astăzi:**
UȘI, FERESTRE CU STICLĂ TERMOPAN!

Arad, str. Pădurii nr. 91A, tel. 210280
AICI TOTUL ESTE IEFTIN ȘI DE O CALITATE DEOSEBITĂ!
ÎNCERCAȚI! (570457)

LUCAS WIRING SYSTEMS ROMANIA

face parte din grupul internațional de companii TRW, având peste 50.000 angajați, producător și furnizor de componente și echipament pentru industria de automobile și aeronave. Actual, firma are 180 angajați, iar în doi ani firma va avea 700 angajați.

Am înființat o companie în Arad și am început producția în cadrul sediului nostru temporar din clădirea Aramis, la începutul lunii mai.

În prezent dorim să angajăm personal pentru noile poziții:

RESPONSABIL SALARIZARE

Responsabilități:

* Administrarea și întocmirea statelor de plată în conformitate cu orarul și pontajul
* Asistarea în introducerea unui nou sistem de salarizare
* Întocmirea de rapoarte statistice și financiare
* Asigurarea conformității cu cerințele legale precum și reglementarea rezervelor bănești și depunerea încasărilor la timp

Experiența și pregătirea profesională:

* Absolvent studii liceale
* Minimum 3 ani experiență în întocmirea computerizată a statelor de plată pentru 300 de angajați
* Experiența contabilă reprezintă un avantaj
* Cunoașterea cerințelor Direcției Muncii și a Protecției Sociale, precum și a legislației muncii
* Cunoașterea limbii engleze
* Cunoștințe PC

CONTABIL

Responsabilități:

* Asigură derularea activității contabile.
* Stabilirea stocurilor de materie primă .
* Asigură întocmirea rapoartelor statistice și financiare
* Asigură în permanență concordanța între activitatea desfășurată, reglementările interne și legislația în vigoare
* Asigură pregătirea documentelor referitoare la TVA

Experiența și pregătirea profesională:

* Absolvent studii liceale
* Minimum 2 ani experiență în derularea activităților comercial - contabile
* Cunoștințe minime în utilizarea PC
* Cunoașterea limbii engleze reprezintă un avantaj
* Calificarea în domeniul contabil reprezintă un avantaj

CASIER

Responsabilități:

* Evidența operațiunilor bănești și ținerea Registrului de Casă
* Întocmirea documentelor de călătorie și verificarea acestora
* Întocmirea de statistici și rapoarte financiare
* Ținerea evidenței numerarului și a tuturor operațiunilor bănești

Experiența și pregătirea profesională:

* Minimum 2 ani experiență în domeniul contabil, preferabil în poziția de casier
* Calificarea în domeniul contabil reprezintă un avantaj
* Cunoștințe minime în utilizarea calculatorului
* Cunoașterea limbii engleze reprezintă un avantaj

OPERATOR ASAMBLARE

Responsabilități:

* Asamblarea de cabluri electrice
* Respectarea standardelor de calitate

Experiența și pregătirea profesională:

* Stare fizică bună
* Spirit de echipă
* Dexteritate manuală
* Acuitate vizuală foarte bună

TEHNICIAN ÎNTREȚINERE

Responsabilități:

* Responsabil pentru întreținerea conform graficului și pentru intervenții de urgență a mașinilor automate computerizate parțial și a accesoriilor unelte
* Se va asigura că toate echipamentele de protecție și de siguranță sunt în stare operativă conform cărților tehnice și a normelor interne ale companiei
* Instalarea și menținerea în stare de funcționare a tuturor echipamentelor din dotarea departamentului conform proiectului și a schemelor de amplasare. Asistă personalul productiv și de întreținere la omologarea noilor utilaje și accesorii

Experiența și pregătirea profesională:

* Minimum 3-4 ani experiență în domeniul mecanic sau electronic/electric
* Absolvent de Școală Tehnică 3 ani/Facultatea de subingineri
* Cunoașterea limbii engleze
* Capacitate de a comunica foarte bine la toate nivelele
* Spirit de echipă
* Cunoștințe PC

HR ASSISTANT

Main responsibility:

* Organizes recruitment campaigns in the operations function, conducting selection interviews
* Provides an accurate and effective personnel administration service
* Provides advice on work legislation matters
* Maintains close liaison with appropriate Government and other external contacts
* Provides statistical record

Person specification:

* University degree
* Minimum 1 years HR achievements in production industry
* Ability to speak and write fluent in English
* PC literate and good numerical skills
* Problem solving and analysis skills
* Effective team player
* Strong communication skills, good interpersonal skills, good presenter

MANUFACTURING MANAGER

Main responsibility:

* Sets and monitors objectives for all the areas of the manufacturing function
* Produces production plans that ensures facilities and resources are available to meet expectations of customer schedules
* Responsible for manufacturing profitability ensuring that targets are achieved and bettered, continually striving to reduce manufacturing costs to a minimum
* Responsible for recruitment, selection and performance of employees in the operations function

Lucas

Person specification:

* 3 years University degree
* Proven track record in manufacturing management, 3-4 years
* Broad understanding of commercial and financial aspects of the business
* Strong planning and interpersonal skills
* Customer oriented
* Team player
* Strong interpersonal skills
* High level of motivation and vision to establish the manufacturing function

PLANNER

Main responsibility:

* Ensure the best balanced workload for each machine
* Ensure material availability in a timely manner
* Control and planning of stock checks
* Produce on a monthly basis the labor requirements and machine utilization

Person specification:

* Good working knowledge of Windows based software particularly spread sheets (preferably Microsoft Office)
* Manufacturing background
* Previous demonstrable track record in planing and production control
* Previous experience expending materials and allocating resources
* Fluent in English, written and verbal
* Ability to communicate at all levels, strong interpersonal skills
* Team player
* Able to work under pressure

Aceste posturi reprezintă o posibilitate de a vă alătura unei importante companii multinaționale și oferă excelente oportunități în carieră.

Formularele de cerere de candidatură se găsesc la sediul LUCAS WIRING SYSTEMS ROMANIA, str. Poetului 105-107 Arad, între orele 8 și 16,30.

Cererile (cu menționarea postului solicitat), împreună cu un CV, o fotografie, o recomandare se vor depune până la data de vineri, 10 septembrie 1999.

MATRIMONIALE

Agenție Matrimonială caută TINERE și DOAMNE, vârsta 18-50 ani, pentru CĂSĂTORIE: AUSTRIA, ITALIA, SLOVENIA. Telefon 092.-807.917, între orele 15-19. (25698)

Doriți căsătorie în GERMANIA? Pentru fete tinere, serioase, drăguțe, telefon 279251. (19669)

DOMNI din GERMANIA, caută FEMEI frumoase și serioase de vârstă 20-35 ani, în vederea CĂSĂTORIEI în GERMANIA. Telefon 057/221477, seara: mobil 092.512.479. (25280)

VÂNZĂRI APARTAMENTE O CAMERĂ

Vând garsonieră, confort I, îmbunătățiri, et. II. Telefon 263832, 092.842.346. (25681)

Vând sau schimb garsonieră confort I, toate utilitățile, zonă ultracentrală, cu apartament 4 camere + diferență și una ușă nouă de 1 m din stejar. Telefon 252906. (25386)

Vând garsonieră confort I, gresie, faianță, Micălaca, str. Săvârșin bl. 173, sc. D, et. IV, ap. 50, 8.500 DM, negociabil. Telefon 092 994 310. (25393)

Vând garsonieră Grădiște, etaj III, confortabilă. Telefon 237065, seara. (23029)

Vând garsonieră confort I, îmbunătățită, Confecții, et. IV. Telefon 468645. (3038387)

Vând ieftin garsonieră, confort III. Telefon 240992, orele 19-21. (25614)

Vând urgent garsonieră, confort I, et. III, Micălaca, parchet, gresie faianță, 9.600 DM. Telefon 249806. (25726)

Vând garsonieră confort II, Fortuna, preț negociabil. Telefon 094 266 220. (25917)

Vând garsonieră, bl. 362, sc. B, ap. 36, et. II, îmbunătățită, Micălaca 300, 10.000 DM, negociabil. Telefon 221354. (26061)

Vând apartament una cameră, Micălaca zona 500, et. III, 10.800 DM. Telefon 265424. (26036)

Vând apartament una cameră, dependințe, decomandat, 46 mp. Telefon 282217. (26100)

Vând garsonieră (cu garaj fără garaj); în Micălaca, negociabil. Telefon 266200. (26018)

Vând sau închiriez, garsonieră, confort I, pe termen lung. Telefon 267159. (26015)

Vând apartament 1 cameră, bloc contorizat. Informații telefon 257851. (26008)

Vlaicu, vând garsonieră, confort I, et. I. Telefon 057/272213. (25942)

Vând apartament cu o cameră, zona Aurel Vlaicu. Telefon 094.786.354. (25859)

Vând garsonieră, confort I, aranjată deosebit, parter, Micălaca zona 300, preț 10.900 DM. Telefon 412275. (25654)

Vând urgent garsonieră, zona Aurel Vlaicu, et. IV. Telefon 223111. (23241)

Vând apartament la casă, ultracentral, 1 cameră + anexe, et. I. Informații telefon 250168, zilnic, orele 17-20. (26144)

Vând apartament central, o cameră, suprafață 60 mp. Telefon 233820, 092.509.397. (26141)

Vând garsonieră, bl. G1, parter, preț 3.800 DM, negociabil. Telefon 244353 sau 249770. (26136)

Vând apartament 1 cameră, îmbunătățit, Vlaicu, 10.500 DM, negociabil. Telefon 241145. (26134)

VÂNZĂRI APARTAMENTE DOUĂ CAMERE

Vând apartament 2 camere, anticameră și dependințe cu pivniță și demisol în suprafață de 108 mp, în casă fără etaj, str. I.P. Desseanu, la stradă. Telefon 284498. (26027)

Vând apartament 2 camere, Piața UTA. bl. U5. Telefon 272746.

Ocazie! Vând apartament 2 camere, Micălaca, 12.000 DM, negociabil. Telefon 270856. (26232)

Vând apartament central, lângă Tribunal, pentru birou. Telefon 253366, 092.457495. (26024)

Ocazie! Vând apartament 2 camere Vlaicu, 9.500 DM. Telefon 270856. (25510)

Vând (schimb cu una cameră) apartament 2 camere, et. II, bl. 252, negociabil 22.000 DM. Telefon 262861, 411102. (25473)

Vând apartament 2 camere, central. Telefon 233272, după ora 16. (25514)

Vând apartament 2 camere, bucătărie (tip salon 5/4), parchet, faianță,. telefon, satelit, Grădiște bl. R, sc. B, ap. 21, zilnic, preț 13.800 DM, negociabil. Telefon 237048. (25547)

Vând apartament îmbunătățit, ieftin, cu 2 camere, preț negociabil, Micălaca, Orizont. Telefon 267327, orele 17-23. (25953)

Vând apartament ultracentral, 80 mp, bun spațiu privatizare, preț 9.500 DM, negociabil. Telefon 285746, 092 991 283. (26003)

Vând apartament 2 camere, amenajat stil occidental, mobilat la cheie, str. Miron Costin bl. 1. Telefon 094. 122.434. (26039)

Vând apartament 2 camere, Micălaca, bl. 304-E. Telefon 269190. (25996)

Vând apartament 2 camere (ne)mobilat, decomandat, et. I, Piața Mihai Viteazul. Telefon 237513 și 255317. (25969)

Vând apartament 2 camere, central, parter, semimobilat, 21.000 DM, negociabil. Telefon 285958. (25968)

Vând apartament 2 camere, în vilă (telefon, gaz), preț 40.000 DM. Informații telefon 236989, între orele 18-20. (26079)

Vând apartament două camere, îmbunătățit, Vlaicu (Aleea Saturn), bl. A17, preț 10.000 DM, negociabil. Informații telefon 254584. (25863)

Vând foarte ieftin apartament 2 camere. Telefon 270872. (25856)

Vând urgent apartament 2 camere, îmbunătățit, 11.000 DM, negociabil, bl. X.22, sc. B, ap. 18, Vlaicu (Dinamo). (25918)

Vând apartament 2 camere, decomandate, parter, canalizare separată, str. Peneș Curcanul, bun privatizare. Telefon 220414. (23094)

Vând apartament în INEU, 2 camere, încălzire centrală. Telefon 511304, 250062. (23145)

Vând apartament 2 camere, decomandat, 83 mp, zona 300, Fală, modificat, îmbunătățit, (ne)mobilat, ultramodern. Telefon 249672, 092 231 343. (25456)

Vând apartament 2 camere, Vlaicu, bloc contorizat, 9.000 DM. Telefon 271897. (25609)

Vând apartament 2 camere, zonă centrală, la parter și etaj. Telefon 250209. (23243)

Vând apartament 2 camere, Vlaicu, et. II. Telefon 245861, 249871. (25849)

Vând sau închiriez apartament două camere, confort sporit, str. Poetului bl. A22. Telefon 244717. (26166)

Vând urgent apartament 2 camere, ultracentral, decomandat. Telefon 094.776.723. (26162)

Doriți un apartament confortabil, frumos și ieftin, sunați la telefon 263867, orele 16-22. (26096)

Vând apartament două camere, ultracentral, et. II, două balcoane, unul pe bulevard. Telefon 251722, după ora 17, accept intermediar. (26041)

Vând urgent și ieftin apartament 2 camere, zona Fortuna. Telefon 210282, 094.577.944. (26179)

Ocazie! Vând apartament 2 camere, Micălaca, super îmbunătățit, et. IV. 13.500 DM. Telefon 262581. (26177)

Vând apartament 2 camere, str. Miron Costin, bl. 11, 20.000 DM, negociabil. Telefon 279372. (26168)

VÂNZĂRI APARTAMENTE TREI CAMERE

Vând apartament 3 camere, decomandate, 2 băi, 2 balcoane, et. I, Fală Sud (pe str. Condurașilor, bl. 84). Relații telefon 211178 (orele 14-18) sau 094 697 023.

Vând apartament 3 camere, confort II, zona Vlaicu, 12.000 DM. Informații telefon 246243, 248444. (26242)

Vând apartament 3 camere, Vlaicu, Stomatologie, 15.000 DM. negociabil. Telefon 241800. (25684)

Vând apartament 3 camere, et. I, Micălaca, 19.500 DM. Telefon 262575. (25688)

Vând apartament 3 camere, Alfa, bloc 8, sc. A, etaj II, ap. 6; 16.500 DM. Telefon 094. 141.911. (25677)

Vând apartament 3 camere, decomandat, Vlaicu, îmbunătățit, Telefon 231105, luni-vineri, orele 9-17; 092 684 626. (25907)

Vând apartament 3 camere, în zona 300. Telefon 272019. (25716)

Vând apartament 3 camere, mobilat modern, îmbunătățit, lambriuri și uși stejar masiv, parter, zona 700, preț 35.000 DM. Telefon 094.245.879. (25992)

Vând apartament 3 camere, îmbunătățit, decomandat, et. IV, Alfa. Telefon 257946, 235524. (25990)

Vând apartament 3 camere, decomandate, 3 balcoane, finisaje superioare, bucătărie mobilă italiană, et. 1/4, ultracentral, 40.000 DM. Telefon 255779, 092.257.402. (26056)

Vând apartament Samantha 3 camere urcător. Telefon 531594. (26065)

Vând apartament 3 camere, multiple îmbunătățiri, et. I, Vlaicu, preț 16.000 DM. Telefon 275884. (25984)

Vând urgent apartament 3 camere, parter, preț 15.500 DM, negociabil. Telefon 275873. (25908)

Vând apartament trei camere, Calea Romanilor nr. 2, bl. K2-1, et. III, ap. 16, orele 16-20. (26189)

Vând apartament 3 camere, central, asociație, decomandat, parter înalt, 90 mp, parcare curte, preț accesibil. Telefon 057/233053. (26120)

Vând apartament 3 camere, ultracentral, posibilități privatizare, str. Gheorghe Popa nr. 1, ap. 1, Arad. Telefon 257101. (25831)

Vând apartament trei camere + două garaje, bl. 358. Informații telefon 259182, după ora 19. (26109)

Vând apartament 3 camere, str. D.I. Suciu. Telefon 222933, după ora 18. (26052)

Vând apartament 3 camere, central, str. T. Vladimirescu, et. 2/4, sau schimb cu garsonieră central + diferență. Telefon 279372. (26168)

(Continuare în pagina 17)

(Urmare din pagina 16)

VÂNZĂRI APARTAMENTE PATRU-CINCI CAMERE

Vând apartament 4 camere, cărămidă, parchet, balcon închis, et. III, Vlaicu, 17.000 DM, negociabil. Telefon 244570.

Vând (schimb) apartament 4 camere, Vlaicu, bl. Z-28, et. 8/8, îmbunătățit. Telefon 281215. (25887)

Vând apartament 4 camere, et. I, acoperiș țiglă, tot confortul, Alfa (stație tramvai). Telefon 257857.

Vând apartament 5 camere, decomandate, îmbunătățit, et. IV, Micălaca, 18.500 DM. Telefon 259399. (25881)

Vând apartament 4 camere, 2 balcoane, 2 băi, îmbunătățit, parțial mobilat, et. I, zona 700, preț 30.000 DM. Telefon 094 245 879. (25992)

Vând apartament 4 camere, et. I, zona 300. Telefon 261323. (26040)

Vând apartament 4 camere, Polivalentă, 44.000 DM. Telefon 283271. (26072)

Vând apartament 4 camere, zonă centrală. Telefon 237371. (25798)

Vând (schimb) apartament 4 camere, decomandate, et. 3/4, garaj, boxă, Micălaca. Telefon 265194, 094 120 662. (23187)

Vând apartament în casă, 5 camere, ultracentral, termoficat, 210 mp, parter înalt, excelent pentru privatizare sau locuibil. Telefon 283684. (22034)

Vând apartament 4 camere, zonă ultracentrală, parțial, îmbunătățit. Telefon 255133. (23243)

Vând apartament 4 camere, confort I, decomandat, îmbunătățit, et. I, Confecții, 14.000 DM, negociabil. Telefon 244515. (26122)

Vând urgent apartament Samantha 4 camere, preț negociabil, la vedere. Telefon 057/231162. (26198)

Vând (schimb) apartament 4 camere, decomandat, et. I + diferență, Micălaca bl. 715. Telefon 266958. (26189)

VÂNZĂRI CASE

Vând urgent casă cu grădină în Pîncota str. Horea nr. 54. Informații Pîncota str. A. Iancu nr. 56 sau telefon 466668, după ora 18.

Vând casă amenajată occidental, încălzire centrală, singur în curte, grădină, garaj, anexe, str. Petru Rareș, nr. 109 Grădiște, la ieșirea spre Oradea. Telefon 057/254772. (26135)

Vând VILĂ NOUĂ: 2 apartamente, intrări separate, trifazic, garaj, curte, grădină, încălzire proprie, posibilități multiple, accept variante. Telefon 285485; 092.607.568. (25507)

Vând casă mare, confort occidental, încălzire proprie, grădină, singur în curte. Telefon 251042, 094.397.419.

Vând casă 4 camere, baie, bucătărie, încălzire centrală, gaz metan, zonă centrală, Vladimirescu. Telefon 414207. (20632)

Vând casă nouă ne(mobilată), tot confortul, încălzire gaz, apă, trifazic, garaj dublu, Alcatel, satelit; preț 65.000 DM negociabil. Telefon 248548 sau 092.295.353. (23010)

Vând vilă, parter + etaj, Malul Mureșului. Telefon 283991. (26235)

Vând casă mare, 4 camere, baie, apă curentă, grădină, comuna Sagu nr. 634. Telefon 094 577 956 sau 266007. (26240)

Vând casă mare, stil occidental, comuna Vladimirescu, str. Ștefan cel Mare nr. 41, preț 100.000 DM, negociabil. Telefon 267951. (25281)

Vând casă cu 3 camere, Iratoș nr. 370. Telefon 249506. (25492)

Vând casă mică cu grădină mare la Sânpaul, nr. 272. (25493)

Vând casă mare, Cuvin nr. 3/2, magazii 120 mp, pivniță cu boltă 200 mp. cu posibilități privatizare, depozit vinuri, suprafață totală 2750 mp, acces din 2 străzi. Telefon 461205. (25502)

Vând casă Sânicolaul Mic, toate condițiile. Telefon 233822. (25494)

Vând casă, tot confortul, comuna Vladimirescu. Telefon 255981, 092 284 409. (25558)

Vând casă cu etaj, zonă centrală, avantaj deosebit. Telefon 283399, (25562)

Vând casă comuna Vladimirescu, str. Bisericii nr. 15. (25563)

Vând casă nouă, tip vilă, suprafața construită 140 mp, garaj, apă, canal, încălzire centrală proprie pe gaz, cartier Subcetate, str. Radu de la Afumați nr. 26A. Informații după ora 19, telefon 280704, 092 344 816, 092 778 625. (25582)

Vând casă mare, zonă centrală, subsol, parter, etaj, pod amenajabil. Recomandări: sediu bancă, societăți de asigurări, centru de afaceri, sediu de companie importantă, hotel etc. Telefon 092.295.320. (25601)

Vând casă ocupabilă cu grădină, apă, gaz, Pîrneava. Telefon 094.773.308. (25724)

Vând casă, Subcetate, str. Gladiator nr. 16, 38.000 DM, negociabil. (25710)

Vând urgent casă în curte, comună, 108 mp, gaz stradal, telefon, zona Biserica Sărbească, eventual schimb apartament la bloc, zonă bună, preț 19.500 DM. negociabil. Telefon 284471, 094.873.623. (25835)

Vând, în Cladova, casă odihnă nouă, 3 camere, bucătărie, baie, 30.000 DM. Telefon 284019. (25546)

Vând casă 4 camere, încălzire centrală pe gaz, canalizare, cablu, zona Grădiște. Telefon 238613. (25390)

Vând casă cu grădină mică, Micălaca sau schimb cu apartament + diferență. Telefon 262884.

Vând casă 3 camere, str. Clopoțeilor nr. 2A, preț 32.000 DM. Telefon 211726, 094 899 562. (25902)

Vând casă în Frumușeni nr. 164 (preț 11.500 DM) sau schimb cu apartament 2 camere. Informații telefon 057-253167, 288938, 092 891 709 după ora 18. (25932)

Vând urgent CASĂ în GALȘA. Informații telefon 466723. (25930)

Vând (schimb) casă 3 camere, Pârneava, 33.000 DM. Telefon 250754. (25932)

Vând casă, Vladimirescu, 4 camere, bucătărie, 2 băi, grădină, piscină. Telefon 414188. (25977)

Vând casă 4 camere, tot confortul, în Gai. Telefon 274106. (25974)

Vând casă cu grădină în Păuliș, preț 12.000 DM. Telefon 094 245 879. (25992)

Vând casă țărănească 2 camere, bucătărie, grădină mare, Gai, str. Hatman Arbore. Informații telefon 232859. (26087)

Vând casă în Frumușeni, pe centru, 2 camere, dependințe. Informații telefon 272017. (26085)

Vând casă mare, 4 camere, dependințe, curte betonată, telefon în Mănăștur nr. 307, și 15 ha pământ, accept variante, schimb, apartament etc. Informații Higiosan, Frumușeni, nr. 464, telefon 146. (26085)

Vând casă de odihnă, parter + etaj, Păuliș, sub deal. Informații telefon 230170. (26082)

Vând în Pîncota str. Horia nr. 15. casă, grădină 1250 mp, apă curentă, telefon , 28000 DM. Telefon 281228. (26032)

Vând 2 case țărănești pe același teren în Șiria sau schimb cu garsonieră. Telefon 259640, 094.926.188. (26023)

Vând casă mare cu etaj, arhitectură deosebită, confort occidental, zonă centrală, preț 200.000 USD. Telefon 057/255224 sau 00436645523438. (26019)

Vând casă Micălaca, 3 camere, dependințe, grădină, gaz stradal. Informații telefon 263698. (26014)

Vând casă cu etaj în Grădiște, 75.000 DM, negociabil. Telefon 220182. (26006)

Vând casă modestă, trei camere, bucătărie, 424 mp, Aradul Nou, negociabil. Telefon 094.249993. (25985)

Vând casă tip vilă 3 camere, baie, bucătărie, garaj, grădină, preț 45.000 DM. negociabil. Telefon 285958.(25968)

Vând casă, grădină, multiple posibilități utilizare 1200 mp, Vladimirescu, str. Progresului nr. 40. Telefon 262845. (25966)

Vând casă în Livada nr. 122A, lângă biserica nemțească. Telefon 412222. (25943)

Vând casă patru camere, baie, bucătărie, curte, garaj, încălzire centrală, str. Arhitect Milan Tabacovici nr.35. Telefon 473012, 092.640.821. (26067)

Vând casă, cartierul Funcționarilor str. Răchitei nr. 17. Telefon 238516. (26099)

Vând casă tip vilă, parter-alimentară, bar de noapte; etaj-apartament 3 camere și dependințe (totul foarte mari). Telefon 234862. (25900)

Vând casă în Păuliș. Telefon 263624. (25895)

Vând casă cu grădină mare. Telefon 271377. (25682)

Vând casă, 3 camere, bucătărie, baie, anexe, telefon, satelit, Grădiște. Telefon 231904, 276894. (25512)

Vând casă mare cu etaj cu 2 apartamente a câte 5 camere, 2 băi, bucătărie, garaje, grădină, piscină, gaz, Aradul Nou, str. Diaconu Coresi nr. 26/a. Telefon 286284, 287733, 092.281.516. (23236)

Vând cabană cu etaj din cărămidă, 4 camere, parchetate, pe Insulă. Telefon 092.281.517. (23277)

Vând urgent casă 3 camere, gaz, trifazic, 40.000 DM, negociabil. Telefon 276962. (25532)

Vând casă, grădină mare, Curtici. Telefon 464853, după ora 16. (25651)

Vând casă 2 camere, bucătărie, baie, grădină mică, dependințe, în Micălaca, str. Prutului nr. 20, pentru informații str. Abrud nr. 13. (25626,27)

Vând urgent casă, lângă Poliție, formată din 2 apartamente și 1 spațiu comercial, preț negociabil, 60.000 DM. Telefon 280832. (22065)

Vând casă în Pecica sau schimb cu apartament 2 camere, în Arad. Telefon 468628. (3038385)

Vând casă mare, în comuna Vladimirescu, preț negociabil. Telefon 250209. (23243)

Vând casă în Pîrneava, trei camere, dependințe, grădină, suprafață 1100 mp, posibilități gaz, canal, str. Gh. Doja nr. 185, ideal privatizare. (25689)

Vând casă cu 2 apartamente, curte cu garaj, lângă Școala UCECOM, str. E. Gîrleanu nr.11. Telefon 211683. (26157)

Vând casă 2 camere, hol, bucătărie, baie, cămară, anexă, grădină aranjată, 770 mp, gaz, canalizare, telefon, posibilități construcție, Grădiște, zonă bună. Telefon 255976. (26150)

Vând casă 3 camere, baie, grădină mare. Telefon 261375. (26148)

Vând vilă ridicată în roșu, carier Subcetate. Telefon 258771, 094.534.726. (26123)

Vând casă mare cu grădină în Neudorf, foarte avantajos. Informații la telefon 179. (5224889)

Vând casă cu grădină, str. Plevna nr. 3, Chișineu Criș. (26119)

Vând casă veche în Micălaca 1500 mp, grădină + pământ intravilan 2500 mp. Telefon 263186. (26170)

Vând casă 3 camere, bucătărie, debara + anexe, comuna Pecica. Informații telefon 468545, preț informativ 11.000 DM. (26174)

Vând casă Zimandul Nou nr. 81. Telefon 224322. (26167)

Vând casă în comuna Zărand nr. 425, județul Arad, 3 camere, anexe, grădină, totul stare perfectă, ocupabilă imediat. Telefon 094.566788 și 094.121507. (26215)

VÂNZĂRI SPAȚII

Vând SC „KARDEȘLER IMPEX" SRL compus din RESTAURANT BAR, anexe. Telefon 094/245879. (26212)

Vând SC „GARDENIA" SRL profil import îmbrăcăminte, BUTIC cu vad comercial bun. Telefon 094/245879. (26212)

Vând firmă mixtă paste făinoase cu casă proprietate (3 camere + dependințe), hală mare de producție, 2 mașini de tăiței, 1 malaxor, site și rafturi pentru uscat, microbus înscris, gaz, telefon, apă, curent trifazic. Telefon 286333. (25265)

Vând bar pe strand, zonă excelentă. Telefon 092/301798. (26119)

VÂNZĂRI TERENURI

Vând TEREN pentru construit casă, Grădiște, toate utilitățile. Telefon 253366, 092.457495. (26024)

Vând intravilan pentru construcție, str. Cincinat Pavelescu nr. 1, colț cu str. Gladiolelor (malul Mureșului). Informații telefon 286333. (25285)

Vând 10 ha teren agricol, Pecica, 800 DM. Telefon 468785. (3038386)

Vând intravilan pentru construcție str. Diaconu Coresi nr. 2 colț cu Gladiolelor (malul Mureșului). Telefon 286333. (25266)

Vând 1/2 ha teren în Dealul Viilor, Ineu, livadă, și cabană de lemn, preț informativ 1500 DM. Telefon 259741, după ora 17. (25641)

Vând urgent teren intravilan 1100 mp, str. Dimitrov. 70.000 DM. Telefon 249806. (25726)

Vând loc de casă cu grădină 1000 mp, împreună cu cărămidă din demolare, Pecica, str. Rovine nr. 607. Informații telefon 279283. (26030)

Vând 2,30 ha pământ arabil în Arad. Telefon 271122, 092.887161. (25649)

Vând cabană localitatea Baratca cu 500 mp teren; 1080 mp grădină intravilan Zimand Cuz; 0,50 ha teren localitatea Arăneag (zonă turistică). Telefon 282940. (25524)

Vând grădină la șosea, lângă Sanevit, 750 mp. Telefon 220924, după ora 18. (25552)

Vând teren arabil, în asociație, în localitatea Mîndruloc, 5,60 ha, preț 5.000.000 lei/ha. Informații la telefon 248074, seara. (26149)

Vând 1,73 ha pământ la Agroindustriala Curtici. Telefon 465363. (3039711)

VÂNZĂRI AUTO

Vând Ford Sierra Diesel ,1992, înscris recent. Telefon 412138, seara. (26064)

Vând Dacia 1310, 1989, 16.000.000 lei, negociabil și FORD SIERRA 1,8, 1986 benzină, neînmatriculat, 8.500.000 lei. Telefon 273710.

Vând urgent FORD SIERRA, înmatriculat persoană fizică, 2.000 cmc, an fabricație 1990, culoare roșie, stare foarte bună, preț convenabil. Telefon 092 529 611.

Vând convenabil Dacia 0 km, orice model, livrare imediată. Telefon 094.391.896. (22021)

Vând Dacii 0 km. Telefon 094.157.830; 246423. (23047)

Vând avantajos anvelope auto, folosite, în stare foarte bună. Telefon 563027; 259339, 262616. (5224868)

Vând VW Passat combi, alb, 1600, benzină, 1988. Telefon 468613. (3038390)

Vând urgent Peugeot 305 GTX, închidere centralizată, geamuri electrice, genți aluminiu, persoană fizică, preț 3.600 DM, negociabil. Telefon 288451. (25573)

Vând Dacia 1310, 1999, multiple îmbunătățiri, preț foarte avantajos. Telefon 094. 206.599. (25638)

Vând microbus Toyota Diesel 8+1, din 1988, persoană fizică. Telefon 094.645.923. (25640)

Vând Cielo, cu toate extrasele sau la schimb, orice mașină, preț 8950 DM. Telefon 056 /219869; 094.291.600. (25625)

Vând urgent Opel Vectra Turbo Diesel, Intercooler '95 cu toate extrasele. Telefon 056/219869; 094.291.600. (25625)

Vând Dacie 0 km, sau schimb cu una veche + diferență. Telefon 056/219869. (25625)

Vând Oltcit, an 1988, stare foarte bună. Telefon 094. 834.010. (25707)

Vând Dacia avariată cu CIV. Telefon 233907. (25833)

Vând tractor U.650, disc, plug, 1994. Telefon 421072, Sebiș. (5226730)

Vând (schimb) autoutilitară Dacia 1304, izotermă, fabricată 1998. Telefon 094 566 859. (25670)

Vând convenabil VW Passat CL, an 90, cu motor 1600 injecție benzină, înmatriculat persoană fizică. Telefon 269175. (25565)

Vând Saviem 7,5 to, 4.500 DM sau schimb cu cereale. Telefon 280667, 092 891 709, orele 8-16. (25932)

Vând tractor L445, stare bună, RK, fără cabină, preț negociabil. Telefon 286052. (25947)

Vând Dacia papuc Diesel, preț 5.000 DM. Telefon 232037. (25939)

Vând Mercedes 320, benzină, full extra, an 1991 și BMW TD 524, an 1991, ambele înscrise definitiv, preț negociabil. Telefon 094 245 879. (25992)

Vând Dacia '97, 4.200 DM, negociabil. Telefon 238425. (25988)

Vând Dacii papuc, stare excelentă, an 1997-1998, 3500 DM. Telefon 092.632241. (26095)

Vând autocamion marca Saviem 6.5 tone, stare excepțională, preț convenabil. Informații Frumușeni nr. 464, telefon 146. (26085)

Vând urgent Dacia 1310, 1985, 1700 DM. Telefon 264324, 232372. (26051)

Vând Dacia 1300, an fabricație 1980, stare bună, preț 1600 DM, CIV, numere noi. Telefon 057/272691, 094. 635.102. (26044)

Vând urgent Ford Scorpio an 1986, înmatriculat persoană fizică, benzină, injecție, stare foarte bună, 6.500 DM. Telefon 251602. (25997)

Vând camion IFA 50, ieftin, reparație capitală. Telefon 243318. (25957)

Vând tractor U-650, stare perfectă, 38.000.000 lei, negociabil. Telefon 094.260464, Vladimirescu str. Gării nr. 5. (25901)

Vând tractor 650, plug, stropitoare erbicidat nouă, disc. Telefon 092.281.517. (23237)

Vând Saviem cu CIV în stare de funcționare. Telefon 092.281.516. (23236)

Vând Daihatsu Charade 1,3 benzină, 1996, Euro 2, 14.000 km, neînmatriculat, 7.500 DM. Telefon 275717. (25669)

Vând Peugeot 305 Diesel, 1986, înmatriculat 4.100 DM. Telefon 092.458.101, 259532. (25619)

Vând Mitsubishi Galant, an 1987, mortor 2400 injecție, benzină, prin dezmembrare. Telefon 417191. (25728)

VÂnd Dacia Break, alb, 1992, stare bună, 3.000 DM, negociabil. Informații telefon 263898, 092.344.692. (25836)

Vând Mercedes 200, benzină, 1987, înmatriculat persoană fizică, 12.500 DM. Telefon 275717. (25669)

Vând rulotă turistică, 2500 DM. Telefon 273433. (25347)

Vând Dacia 1300, preț 750 DM, negociabil. Telefon 464670. (26156)

Vând Dacia 1310, 1993, 2.900 DM. Telefon 242100. (26143)

Vând Renault 19 Turbo Diesel, 1994, multe extrase. Telefon 462590 și 094.773.365. (5225485)

Vând autoizotermă (frumoasă, americană), 1997, puțin rulată. Telefon 092.252.641. (26138)

Vând motor Dacia 1400 + cutie viteză 5 trepte, echipat complet. Telefon 266566. (26132)

Vând urgent Dacia 1300, an 1983, stare bună, CIV, 1550 DM, negociabil, Nădab, nr. 379. Telefon 287146. (5226462)

Vând ARO 243 4x4. Telefon 286258. (26125)

Vând ARO 243, 1991, stare perfectă, motor Brașov. Telefon 230650. (26113)

Vând Dacia 1310 TLX (1989), preț acceptabil. Telefon 272612, 274834. (26110)

Vând tractor U-445, reparație capitală, cauciucuri noi și cabină U.445. localitatea Moroda nr. 162. (26108)

Vând Dacia break, 1410, stare foarte bună, an 1994, 3.400 DM, negociabil. Telefon 246640. (26106)

Vând tractor U-445, plug, disc, prășitoare, semiremorcă. Telefon 513210. (2525619)

Vând ARO M.461, pentru transport marfă și persoane cu motor și cutie Mercedes Diesel, omologat, stare foarte bună, preț 2.700 DM. negociabil. Telefon 263903. (26175)

Vând Dacia 1310 Break, an fabricație 1987. Informații telefon 271203. (26216)

VÂNZĂRI ELECTRO

Vindem LĂZI FRIGORIFICE, CONGELATOARE, VITRINE, COMPRESOARE 5.000 W, garanție un an. Telefon 281384, orele 8-18. (20711)

Vând CONGELATOR CU SERTARE, COMBINĂ FRIG, FRIGIDER BOCH, garanție un an. Telefon 289667. (25453)

Vând MAȘINĂ AUTOMATĂ SPĂLAT BOCH, garanție un an. Telefon 274118. (25453)

Vând TV color Philips și mașină de spălat automată, nouă, cu 1 an garanție. Telefon 284604. (25523)

Vând diverse tipuri TV COLOR, preț 700.000 lei, garanție 6 luni. Telefon 244904, orele 9-17.(25681)

Vând avantajos TV color, videouri, receptoare satelit, microvele. Telefon 259339; 563027, 262616. (5224868)

Vând avantajos mașini de spălat automate Philips, Bosch, combine, lăzi frigorifice, congelatoare cu sertare, frigidere. Telefon 259339; 563027; 262616. (5224868)

Vând diferite tipuri TELEVIZOARE COLOR mici și mari (100 modele), stereo, de la 900.000 lei. Telefon 211213; 094.161.486. (25830)

(Continuare în pagina 18)

(Urmare din pagina 17)

Vând frigider marca Zil și aparat de înghețată marcă italiană, cu 3 brațe și stare de funcționare. Telefon 256901. (25865)

Vând vitrină frigorifică, model deosebit, cu 2 agregate, cu congelator, 2 m. Telefon 094 566 696. (25999)

Vând TV color, nou, stereo, teletext, telecomandă, menu, garanție. Telefon 264004. (26058)

Vând cuptor electric Bongard-Franța, pentru pâine, patiserie și malaxor. Telefon 281228. (26032)

Vând calculator Pentium, nou. Informații telefon 057/420984, Sebiș. (5226731)

Vând vitrină frigorifică pentru înghețată și vitrină frigorifică pentru prăjituri, 1500 DM/buc. Telefon 216043, 216040, 094.283.053. (24378)

Vând calculator 686 cu Multimedia. Telefon 092. 851.321, orele 15-21. (23109)

Ocazie! Vând PC Pentium MMX AMDK6/266 3D 32 MB SDRAM 1,44 MB FDD 3,2 GB EXHDD în garanție, negociabil. Telefon 468920. (25448)

Vând mașini spălat automate: Whirlpool, Indesit, model 1998, preț 3.000.000 lei. Telefon 270518. (25862)

Vând: MAȘINĂ AUTOMATĂ DE SPĂLAT, preț 100 DM; VITRINĂ FRIGORIFICĂ, CONGELATOR cu sertare, 500 lt; COMBINĂ FRIGORIFICĂ, TV COLOR, preț 80 DM; LADĂ FRIG, FRIGIDER. Telefon 275277. (20566)

Vând CÂNTARE ELECTRONICE și CASE MARCAT FISCALE conform legislației în vigoare (la 1.10.1999). Telefon 272727. (22874)

Vând diferite TELECOMENZI pentru televizor (155.000 lei), video, satelit, transformatoare linii. Telefon 092. 368.868. (mp)

BURSA DE CALCULATOARE vinde CALCULATOARE 486 IBM de la 249 DM și imprimante noi, cu ace-150 DM. Telefon 274645. (25864)

Vând celular Ericsson 768, nou și ieftin. Informații telefon 094.28.39.80. (5225484)

Vând calculator Pentium 586, 600 DM, negociabil. Telefon 260685. (26131)

Vând frigider Arctic și TV color, deosebit. Telefon 242697. (26182)

Vând mașină de spălat Eudora, 500 DM, videorecorder Grundig, 250 DM, combină muzicală Aiwa, garanție, telecomandă, toate negociabile, se pot vedea zilnic, după ora 17. Telefon 279270. (26213)

VÂNZĂRI DIVERSE

Vând 2 ferestre duble, cu 2 canate, pentru terasă, cca 2,2 x 2 m (se pot folosi și separat) și 2 uși cu 2 canate pentru interior, cca 1,6 x 2,7 m, puțin folosite. Telefon 250890.

Vând mașină de dărăcit lână. Informații telefon 511366.

Vând canapea extensibilă + 2 fotolii și masă birou. Informații telefon 246194, după ora 16.

Vând BOLȚARI termoizolatori 4 modele, pavele, borduri etc. Telefon 245689. (20375)

Vând 2 vitrine albe, 1 dulap, 1 comodă, pat de copil, mașină de uscat haine, automată. Telefon 265848.

Vând PLASĂ GARD zincată, orice dimensiuni, PLASĂ RABITZ și CUIE CONSTRUCȚII, str. Vrabiei nr. 4. Telefon 289997, 275701, 094.558.552. (10939, 22116)

Vând LEMNE FOC, tăiate, esență tare, orice cantitate. Telefon 276488.

Vindem avantajos mobilier comercial (rafturi, pulturi, mese, birouri etc), vitrine, dulapuri frigorifice, cântare electronice și normale, masă biliard. Informații telefon 281060. (25315)

Vând LEMNE FOC, tăiate, 155.000 lei/mc. Telefon 220853. (25522)

Vând calorifere fontă, toate tipurile, garanție totală de la 30.000 lei/elementul, str. P. Rareș nr. 77. Telefon 276859, 220659. (23178)

Vând ouă de prepeliță cu instrucțiuni. Telefon 289966, 248064. (25840)

Vând lemne de foc, tăiate. Telefon 276641. (25867)

Vând urgent vaci cu lapte și viței. Telefon 414212. (25598)

Vând set utilaje brutărie și cuptor Matador 15 mp. Telefon 092 624 764. (25926)

Vând vindrover pentru cosit E 303, semănătoare SPC-6, cultivator CSP-6 și instalație erbicidare purtată, complete. Informații comuna Șepreuș telefon 164A. (25962)

Vând 2 locuri de veci, Cimitirul Eternitatea. Telefon 469282. (26092)

Vând colțar extensibil, pătuț copil, cărucior, rotobil. Telefon 279441, 092.649.759. (25622)

Vând cazan încălzire centrală, gaz metan, Junkers, nou, preț bun. Telefon 267309. (26034)

Vând urgent mobilă tineret, masă extensibilă, măsuțe, corpuri suspendate. Telefon 259640, 094.926.188. (26023)

Vând societate comercială cu sediul în Arad, B-dul Revoluției nr. 94 (profil tutungerie). Informații telefon 280559. (25973)

Vând termoteca Vaillant. Telefon 261414, zilnic, după ora 17. (26066)

Vând apartament 4 camere, et. IV, preț negociabil în Nădlac și Audi 80 pentru piese, colțar cameră și mobilă bucătărie, toate noi. Informații telefon 473735 după ora 20 sau 092.812.709. (3718996)

Vând convenabil mobilă sufragerie tip Drobeta și dună pene gâscă, nefolosită. Telefon 252508. (25834)

Vând locuri de veci (bordură, capace, cruce marmoră) la Cimitirul Pomenirea. Telefon 232965. (25501)

Vând EUROBOLȚARI TERMOIZOLANȚI cu garanție 300x250x200, 3.600 lei/bucata; 1 mc - 240.000 lei. Telefon 281491; 092.381.750. (22341)

Vând canapele și colțare, noi. Telefon 270700. (21036)

Vând LEMNE FOC, tăiate, esență tare, 155.000 lei/mc. Telefon 249248. (22198)

Vindem carne porc și vită în carcasă și pe piese în cantitate mare. Telefon 281266. (23238)

Vând mulgătoare vaci. Telefon 220924, după ora 18. (25552)

Vând candelabru cristal și cuptor electric 4 ochiuri. Telefon 236501. (25665)

Vând colțar + măsuță, stare excepțională, preț 3.000.000 lei, negociabil. Telefon 257246, orele 19-22. (25618)

Vând afacere rentabilă. Telefon 094/523312. (25519)

Vând termoteca Bereta și convectoare. Telefon 253973. (26161)

Vând sufragerie Living, mobilă bucătărie și combinată, sobă motorină, covoare, cuptor electric. Telefon 211683. (26157)

Vând colțar piele negru, extensibil, excepțional, 750 DM. Telefon 278352. (26139)

Vând 2500 kg grâu. Telefon 247520. (26121)

Vând convenabil mobilă combinată, mașină spălat semiautomată și aragaz 4 ochiuri. Telefon 248038. (21362)

Vând utilaje vulcanizare, ieftin. Telefon 092/301798. (26116)

Vând rochie mireasă, import Canada, model deosebit cu trenă, coroniță și voal. Telefon 240664. (25883)

Vând ieftin baterii piramidale pentru găini ouătoare. Informații telefon 520917. (5226462)

Vând tejghea tâmplărie, stare foarte bună și jilău 4 cutițe, nou. Telefon 236781. (26188)

Vând cărămizi vechi din demolări. Telefon 276118.

Vând mașină scris portabilă, aspirator praf, radiator electric, uși lemn, aparat spălat covoare. Telefon 276898. (26225)

CUMPĂRĂRI TERENURI, IMOBILIARE

Cumpăr casă foarte rea sau loc pentru construcție cu grădină, ofer până în 7.000 DM, zona Aradul Nou. Telefon 092 856 542. (25481)

Cumpăr urgent apartament 1-2 camere zona Alfa sau Micălaca 300. Telefon 270872. (20642)

Cumpăr (schimb cu casă aproape de piață) apartament 2 camere. Telefon 268048. (26035)

Cumpăr casă în Arad, zonă neinundabilă, 2-3 camere, apă, baie, gaz, grădină, anexe, 1000 mp. Ofer 20-28.000 DM sau echivalentul în lei. Telefon 247177.

CUMPĂRĂRI AUTO

Cumpăr Audi, Volkswagen, Opel, importată recent, an fabricație după 1994. Telefon 092.341.829. (25927)

Cumpăr Audi 100 CC, înmatriculat normal, preț acceptabil. Telefon 223961. (26163)

CUMPĂRĂRI DIVERSE

Cumpăr acțiuni: Arădeanca, Metalimpex, BAT, Cimvest, Astoria, Pâncotas. Telefon 094.557.938. (25413)

Cumpărăm acțiuni: Astoria, Metalimpex, BAT, Arădeanca, Feroneria Agromec Curtici, Arad. Telefon 094 693 517. (25590)

Cumpăr porci și vite, prețuri avantajoase. Telefon 281266. (23238)

CERERI ȘI OFERTE DE SERVICII

UNIVERSITATEA DE VEST „VASILE GOLDIȘ" B-dul Revoluției nr. 81, angajează urgent FEMEI DE SERVICIU. Informații Biroul Administrativ. (26170)

„AMIDOCO" angajează ZUGRAVI. Telefon 092.-636.467. (25873)

„PROD MODERN" angajează 10 CONFECȚIONERE încălțăminte mașiniste. Telefon 211252. (22293)

Angajăm TÂMPLARI pentru producție mobilier din PAL. Telefon 272812, 289053. (25921)

SC „TISZA MUREȘ" SA FÂNTÂNELE angajează MUNCITORI NECALIFICAȚI, ARZĂTORI sau FOCHIST. Informații Fabrica Cărămidă Fântânele nr. 505; Fabrica Cărămidă Ceala, str. Mărului nr. 1-3. (25889)

FIRMA „ETA-2U" ARAD angajează un INGINER HARDWARE. Condiții: stagiul militar satisfăcut; domiciliul stabil în Arad; posesor permis conducere; absolvent facultate electronică sau calculatoare; experiență domeniul calculatoarelor. Telefon/fax 057-251838 sau Arad, str. Cloșca nr. 2. (25899)

Angajez urgent 3 MUNCITORI în construcții. Aradul Nou, str. Iosif Lengyel nr. 1 (fostă Sahia). (25965)

Angajăm BARMANI-OSPĂTARI (fete). Telefon 281074. (25980)

Angajăm VÂNZĂTOARE, absolventă liceu pentru magazin alimentar. Telefon 257946, 235524. (25991)

FIRMĂ DE PRODUCȚIE angajează TINERE necalificate. SALARIZARE AVANTAJOASĂ. Telefon 092.257.280. (26101)

„M'ART VALDIMIRESCU" angajează TINICHIGIU AUTO cu experiență. Telefon 216043, 216040, 094.283.053. (25477)

CROITORIE serie, angajează MAISTRU, CONFECȚIONERE; CTC-iste, CĂLCĂTOARE; salarizare avantajoasă. Telefon 250921. (20363)

MISTER'S ARAD angajează CONFECȚIONERE, PERSONAL CROI și CĂLCAT, TEHNOLOG, MAGAZIONER, salarizare deosebită. Telefon 279089. (25409)

SOCIETATE COMERCIALĂ profil alimentar angajează VÂNZĂTOARE. Informații telefon 094.206.599. (25639)

Angajăm BRUTARI PATISERI. Salarizare deosebită. Telefon 286939, după ora 21. (25842)

Angajăm MUNCITOR necalificat, nealcoolic, fără cazier, str. Vrabiei nr. 4. Telefon 289997.

SC „IZOSTAR" Arad, angajează ZIDARI, str. Peneș Curcanul bl. 6. Telefon 256343. (26117)

SC „ADMICALTE & Co" SRL, distribuitor în Arad al produselor MARYGOLD, BELLAFONTE angajează AGENT COMERCIAL. Cerințe: minim bacalaureat, permis cat. B. Trimiteți C.V, la fax 056.214728, până la 05.09.1999. (26140)

SOCIETATE COMERCIALĂ angajează FETE cu VOCE PLĂCUTĂ (operatoare HOT LINE). Telefon 246302. (26185)

ABATOR, angajează MEZELAR. Oferim salariu bun. Telefon 231906, după ora 19.

Angajez BARMANE-OSPĂTARE (femei), DANSATOARE, BODIGUARZI, femei de serviciu. Telefon 211414.

PRESTĂRI SERVICII

SCOALA DE ȘOFERI „BELC", curs nou, categoriile B, C, E. Casa Sindicatelor, telefon 223004, 216570. (25439)

Execut: CONFECȚII METALICE, INSTALAȚII SANITARE și ÎNCĂLZIRE. Telefon 258073.

RENOVĂRI apartamente: ZUGRĂVELI, FAIANȚĂRI, GRESIERI, TENCUIELI, INSTALAȚII SANITARE. Telefon 248494, 531373. (26105)

FIRMĂ CONSTRUCȚII execută lucrări: ZUGRĂVIT-VOPSIT, GRESIERI, FAIANȚĂRI, calitativ. Telefon 245443, 275950. (26164)

Execut: ZUGRĂVELI lavabile, VOPSITORII, seriozitate, calitate, FAIANȚĂRI, fără alcool. Telefon 262827. (26098)

Execut ÎNCĂLZIRI centrale-sanitare (cupru), calitate occidentală. Telefon 216552, 094.391.892. (25972)

CONTABILĂ cu experiență ține EVIDENȚĂ CONTABILĂ la domiciliu, pe CALCULATOR. Telefon 242444. (25854)

REPARĂM prompt la domiciliu: FRIGIDERE, CONGELATOARE, garanțial. Telefon 262967. (25903)

Executăm CONSTRUCȚII noi, REPARAȚII, FINISAJE, interioare-exterioare. Telefon 258771, 094.534.726. (23203)

RAȘCHETEZ, PALUXEZ. Mașină profesională, dotată cu aspirator. Telefon 210754. (25423)

Transport MARFĂ 1,5 tone INTERN și INTERNAȚIONAL. Telefon 281011, zilnic, orele 18-22. (22227)

REPARĂM, TAPIȚĂM canapele, colțare, scaune, rolete, domiciliul clientului. Telefon 264419. (26137)

BIROU DE MARKETING ȘI MANAGEMENT cu birouri în 30 de țări ale lumii și cu 4 birouri în România, oferă serviciile contra cost pentru firmele românești în vederea extinderii relațiilor externe în domeniu IMPORT-EXPORT, PRESTĂRI SERVICII, COOPERARE, RELAȚII CU PARTENERI, activități pentru terț, INTERMEDIERI, parteneri investitori, reprezentante firme, imobile, turism, comerț stocuri perisabile, probleme nerezolvate, oportunități de afaceri și în rezolvarea multor probleme de afaceri.

DIVERSE

CEDEZ contract de închiriere pe 12 ani pentru complexul „HANUL DE LA RĂSCRUCE" constând din: RESTAURANT și BAR renovat recent. Telefon 094. 245.879. (26212)

GRĂDINIȚĂ PARTICULARĂ „PROALPHA" avizată Ministerul Învățământului 1994, cu PREDARE INTENSIVĂ-FRANCEZĂ, înscrie preșcolari pentru noul an școlar. Telefon 258946. (25921)

OFER împrumut VALUTĂ. Garanții imobiliare. Telefon 275744. (25950)

TURISM

ATLASSIB

Efectuează zilnic transport de persoane în GERMANIA, AUSTRIA și FRANȚA, la prețuri accesibile cu autocare moderne.

NOU!!! ITALIA cu tranzit AUSTRIA, SUEDIA cu tranzit POLONIA și UNGARIA la BUDAPESTA.

IMPORTANT! Prin „ATLASSIB" puteți călători în toată EUROPA: BELGIA, OLANDA, DANEMARCA, FINLANDA, NORVEGIA, ANGLIA, SPANIA, PORTUGALIA.

Pentru grupuri organizate, închiriem autocare și microbuze moderne.

„ATLASSIB" efectuează servicii de mesagerie, asigurări medicale și cărți verzi.

Agențiile din centru: telefon 251871 și 252727 și AUTOGARĂ, telefon 270562.

VĂ AȘTEPTĂM, zilnic. (c. 17)

AGENȚIA DE TURISM „SEMO TOUR" ARAD

VĂ OFERĂ:

- excursie - FRANȚA 20 SEPTEMBRIE ȘI 5 OCTOMBRIE

- PREȚURI DE EXCEPȚIE la MAMAIA, NEPTUN, SATURN și EFORIE NORD.

-excursii lunare în EGIPT, ITALIA, SPANIA, GRECIA, ISRAEL, ANGLIA, MAROC, MAREA EGEE, AUSTRIA, FRANȚA; săptămânale în: DUBAI, CHINA și TUNISIA, THAILANDA , MEXIC, la prețuri fără concurență.

-excursii individuale în CROAȚIA și UNGARIA.

- bilete de odihnă și tratament la: FELIX, HERCULANE, OLĂNEȘTI POIANA BRAȘOV, VORONEȚ, VOINEASA. Informații telefon/ fax 057 - 283311, sau str. Eminescu nr. 13. VĂ AȘTEPTĂM! (c. 1000)

NOU!!! REDUCERI DE PREȚURI

„Pletl"

vă oferă:

zilnic spre Germania

PASSAU - REGENSBURG - NÜRNBERG - HEILBRONN - STUTTGART - KARLSRUHE - HEIDELBERG - WÜRZBURG -FRANKFURT - MAINZ - GIESSEN.

SERVICII: călătorie în autocare noi, moderne; 2 bagaje gratuite; însoțitoare de bord; o masă caldă în Ungaria.

Informații și înscrieri la AGENȚIILE PLETL: ARAD, telefon 057-252291; LIPOVA, telefon 057-561377, telefon 057-563011; TIMIȘOARA, telefon 056-200119; LUGOJ, telefon 056-359651; REȘIȚA, telefon 055-224904. (c.)

SC „ZARANDUL" SA

vă oferă sejur de neuitat la mare, în stațiunile: MAMAIA, SATURN, NEPTUN, OLIMP. De asemenea un concediu plăcut în stațiunile de tratament și odihnă: FELIX, HERCULANE, SLĂNIC MOLDOVA, SOVATA, MONEASA, BALVANYOS, VATRA DORNEI, PREDEAL, SEMENIC, POIANA BRAȘOV, BUȘTENI, SINAIA, GOVORA. Excursii în străinătate: GRECIA, ISRAEL, DANEMARCA, NORVEGIA, SUEDIA, SPANIA, EGIPT, ANGLIA, ITALIA, PORTUGALIA, SCOȚIA, TUNISIA, MALTA, REPUBLICA DOMINICANĂ. Informații la telefon 257279. Servicii de comisionare vamală. Informații telefon 255244. (c.)

SCHIMBURI

Schimb apartament ultracentral, 2 camere, confort I, et. I, balcon închis, gaz, bucătărie tip salon, cu apartament sau casă în Cluj Napoca. Telefon 251680, Arad. (26159)

ÎNCHIRIERI

Ofer spre închiriere SPAȚIU COMERCIAL situat central, bine amenajat, apt pentru: prestări servicii, alimentație publică, birouri, depozit en-gros etc. Telefon 246727.

Ofer spre închiriere garsonieră, ultraconfort și ultracentral și apartament nou, nemobilat, Piața Spitalului. Telefon 230757. (25636)

Primesc în gazdă elevi, ultracentral, confort, posibil pensiune. Telefon 283532.

Închiriez apartamente în zone bune. telefon 280498 sau 092.884981. (26169)

Primesc doi elevi în gazdă, zonă centrală, intrare separată, acces baie, bucătărie. Telefon 257231, după ora 17.

Ofer spre închiriere spațiu comercial central, amenajat pentru diverse activități. Telefon 223746 seara sau 094 620 016. (25715)

(Continuare în pagina 19)

(Urmare din pagina 18)

Închiriez apartament 2 camere, decomandate, Podgoria, telefon, frigider, satelit, mobilat, confortabil, doresc multă seriozitate. Telefon 236233 sau 269190. (25995)

Ofer spre închiriere garsonieră confort I, Vlaicu (Piața Agroalimentară). Telefon 469282, orele 9-18. (26091)

Primesc 2 fete în gazdă, Podgoria. Telefon 232892. (26042)

Ofer spre închiriere garsonieră Micălaca, vizitabilă, duminică, orele 11-17. Informații telefon 277129, 261795. (26025)

Ofer spre închiriere apartament bloc, două camere, mobilat, piața anticipat, valută. Telefon 264046. (25993)

Dau în chirie 2 garsoniere centrale cu posibilități de cumpărare. Telefon 223441.

Închiriez cameră separată, central, tot confortul. Telefon 057/231064, seara. (25959)

Dau în chirie apartament ultracentral, sau casă Aradul Nou (exclus familiști). Telefon 223570. (25941)

Dau în chirie apartament 3 camere, mobilat, piața anticipat 3-6 luni, Vlaicu. Telefon 252620. (25940)

Primesc 2 băieți elevi în gazdă. Telefon 252912, după ora 15. (25937)

Primesc un student în gazdă. Telefon 234768. (26071)

Ofer spre închiriere (vând) apartament 2 camere, central, garaj. Telefon 255922. (26080)

Ofer spre închiriere apartament ultracentral, două camere. Telefon 222882, 243302. (26083)

Primesc 2 eleve în gazdă. Telefon 057/230524. (25879)

Primesc elevi, clasa IX, în gazdă. Telefon 237383. (25706)

Primesc elevă în gazdă. Telefon 237893, până la ora 14. (25575)

Ofer spre închiriere garsonieră confort I, telefon, mobilat (nemobilat). Telefon 234751. (25553)

Ofer spre închiriere apartament 3 camere, central, Piața Pompierilor. Informații telefon 204911, interior 105. (25628)

Închiriez (vând) GHERETĂ OBOR. Telefon 280957, 244630. (26075)

Primesc 2 eleve (studente) din județ în gazdă, confort deosebit, apartament 2 camere. Informații telefon 279689. (26107)

Închiriez apartament mobilat, cablu, două persoane, zona Tic-Tac. Telefon 247085. (26115)

Închiriez 2 spații: 100 mp și 20 mp, pentru orice activitate. Telefon 092.301.798. (26119)

Închiriez spațiu pentru producție 200 mp, Vlaicu. Telefon 092.735.983. (26127)

Ofer spre închiriere apartament 1 cameră, central, mobilat. Telefon 211879. (26153)

Închiriez apartament cu 1 cameră și apartament cu 2 camere (vând), central. Telefon 285364, după ora 15. (26155)

Ofer spre închiriere apartament ultracentral, două camere, zonă liniștită, toate utilitățile. Telefon 284156. (26158)

Dau în chirie spațiu comercial suprafață 80 mp, bine amplasat, condiții avantajoase. Telefon 251117. (26160)

Primesc o elevă în gazdă. Telefon 284784. (26171)

Închiriez (ofer) garsonieră confort I, Micălaca, urgent. Informații telefon 562233. (5224890)

Ofer spre închiriere garsonieră central, mobilată, preț 100 DM. Telefon 269878. (26181)

PIERDERI

SC„ROWO" SRL anunță pierderea chitanțelor fiscale cu seria mecanică 2813607, exemplarul 2; 2813645, exemplarul 1 și a chitanțelor simple cu seria mecanică 7842529, 7842547 exemplarele 1 și 2. Le declară nule. (26172)

† DECESE †

A plecat dintre noi la numai 64 de ani, acela care a fost soț, tată și bunic

BĂLAN PETRE.

Înmormântarea va avea loc astăzi, 27 august 1999, ora 18, de la domiciliul din str. Armoniei nr. 1/7, la Cimitirul Ortodox din Aradul Nou. Să-i fie țărâna ușoară! Să se odihnească în pace! Familia îndoliată.

Cu adâncă durere anunțăm încetarea din viață, după o scurtă suferință, a distinsului om

dr. NAGY CAROL,

medic specialist pneumoftiziolog. Înmormântarea va avea loc, sâmbătă 28 august 1999, ora 14, la Cimitirul Eternitatea. Familia îndoliată.

Durerea din suflet nu poate fi descrisă nici prin lacrimi, nici prin cuvinte, acum, când anunțăm încetarea din viață a iubitei noastre mame, bunici, străbunici și cuscre,

HOBIANU ELENA,

la vârsta de 74 ani, născută în comuna BÂRZAVA. Înmormântarea va avea loc sâmbătă, 28 august 1999, ora 12, de la Capela Cimitirului din Grădiște. Dumnezeu s-o ierte și s-o odihnească în pace! Fiica DORINA și nepotul SERGIU JURCUȚ.

Cu adâncă durere anunțăm încetarea din viață a iubitului soț și tată, BRĂDEAN ALEXANDRU. Ceremonia funerară va avea loc azi, ora 15, de la domiciliul din str. Oituz nr. 181, la Cimitirul Pomenirea. Soția și fiul îndoliați.

† SERVICII FUNERARE †

SC „NOSFERATU" SRL,

str. Ghiba Birta nr. 26, telefon 270437; 094.554.874. Sprijinul de care aveți nevoie în momentele grele

NON - STOP

SERVICII FUNERARE COMPLETE.

SICIRIE: diferite esențe și modele occidentale. RESPETE: pânză, mătase (seturi complete), voal. CRUCI: lemn și metal. ACCESORII: prosoape, batiste, panglică neagră, baticuri, mânere, lumânări, catafalc, sfeșnice, steag de doliu. SERVICII: spălat, îmbălsămat, îmbrăcat, transport intern și internațional; ASIGURĂM colaci, colivă, coroane, jerbe, fotografii profesionale, fanfară; ORGANIZĂM pomeni; INTERMEDIEM gratuit obținerea actelor necesare înhumării. Oferta brad: sicriu brad, respete, cruce - 750.000 lei. TRANSPORTUL SICRIULUI LA DOMICILIU, este GRATUIT!!!. Experiența noastră, este garanția dumneavoastră! (c)

POMPE FUNEBRE NON-STOP RO-STYL-COMPANY

FIRMĂ PRODUCĂTOARE DE SICRIE

str. M. Eminescu nr. 4, telefon 057-211929, 094.537.715; 094.558.712.

totul într-un singur loc, la preț de producător și calitate occidentală

*** ÎMBRĂCAT GRATUIT**

***ÎMBĂLSĂMAT-COSMETIZAT- pe timp de VARĂ, LA JUMĂTATE de PREȚ.**

***SICRIE 10 modele (400.000 lei-1.600.000 lei)**

*** LENJERIE decese- 7 modele (160.000 lei-600.000 lei)**

***CRUCI, LUMÂNĂRI...**

TRANSPORT în ARAD GRATUIT.

TRANSPORT GRATUIT la firmele de pompe funebre, pentru ca să puteți compara prețurile și calitatea. (c.)

† CONDOLEANȚE †

Suntem alături de familia MARCU în marea durere pricinuită de dispariția fulgerătoare și prematură a celei care a fost

MARCU ELENA.

Sincere condoleanțe. Colegii de la Banca Comercială Română Arad. (26151)

Pios omagiu celui ce a fost dr. NAGY CAROL și sincere condoleanțe familiei îndurerate din partea colectivului Policlinicii cu Plată „ESCULAP". (26154)

Colectivul Direcției Marketing ASTRA TRINITY este alături de domnul ing. GALICI VIRGIL în marea durere pricinuită de decesul mamei sale. Transmitem, pe această cale, sincere condoleanțe întregii familii. (26122)

Suntem alături de colegul nostru IOSIF LEONTE și de familia sa în durerea pricinuită de moartea fratelui. Sincere condoleanțe! SC „HORTUS THM" SRL. (26126)

Colectivul Secției Finisaj din cadrul Fabricii de Vagoane Clasă transmite condoleanțe domnului ing. NAGY GHEORGHE și întregii familii pentru greaua suferință pricinuită de decesul tatălui său. Dumnezeu să-l odihnească! (26141)

Biroul de Conducere Județean al PNȚCD Arad și Senatul Partidului regretă moartea fulgerătoare a celui care a fost

ALEXANDRU BRĂDEAN,

vechi membru național țărănist și membru în Senatul Partidului și transmite familiei sincere condoleanțe. (26147)

Suntem alături de familia Marcu Gheorghe, greu încercată prin pierderea celei ce le-a fost soție și mamă, NUȚI MARCU. Colectivul Sectorului Zețuit IMAR Arad. (26248)

Suntem alături de familiile: Jurcuț și Tuhuț în aceste clipe grele, la pierderea mamei, bunicii, cuscrei, cea care a fost HOBIANU ELENA. Familiile: Tomuța și Tuca. (26241)

† COMEMORĂRI †

Cu inimile îndurerate amintim celor care au cunoscut-o pe

BISTRIAN ALEXANDRA,

născută CIUPA, că în data de 28 august se împlinește un an de când am condus-o la locul cel de veci. Te plânge fiica, fratele, mama și tata. Parastasul de pomenire va avea loc, duminică, 29 august 1999, la Biserica Ortodoxă din Grădiște. În veci nemângâiată, familia. (25501)

Se împlinesc 6 luni de lacrimi și durere de când moartea nemiloasă l-a smuls din sânul familiei pe cel mai bun tată, soț

GÎRZ CORNEL,

din CAPORAL ALEXA. Un dor nestins ne macină viața, nevoia de tine o simțim în fiecare clipă. Dumnezeu să te odihnească în pace! Soția, fiica, nora și fiul, veșnic nemângâiați. (25853)

Se împlinesc cinci ani de lacrimi și durere de când ne-a părăsit pentru totdeauna cel care ne-a fost soț, tată și bunic, ILIE TURCIN (Puiu). Nu te vom uita niciodată. Familia. (26252)

Când tu ai plecat am simțit că dragostea vieții noastre ne-a fost răpită într-o clipită și că nimic și nimeni nu va putea stinge flacăra iubirii noastre. Nici timpul care trece nici lacrimile nesecate nu pot alina durerea după scumpul nostru fiu și frate

NACHE COSMIN,

de la moartea căruia au trecut 6 săptămâni. Parastasul de pomenire, sâmbătă 28 august 1999, la Biserica Ortodoxă de la UTA, ora 11. Veșnic nemângâiați: mama, tata și sora ALINA. (26043)

Duminică, 29.08.1999 se împlinește un an de când o veste fulgerătoare ne-a îndurerat sufletele luând dintre noi pentru totdeauna pe cel care a fost soț, tată, socru, bunic și ginere

GHERHEȘ GHEORGHE,

din SIRIA. „S-a scurs atâta vreme/ De când nu mai exiști/ Decât în poze, gând și uneori în vis/ Dar astea nu-s de-ajuns/ Să te înlocuiască/ Căci te-am iubit nespus/Și-am vrea să fii în viață/ Un an de lacrimi și durere/ De când tu ai plecat lăsându-ne-n tăcere/ În sufletele noastre un gol ai lăsat/ Și casa pustie de unde-ai plecat/ Ai lăsat în urmă pe soția ta/ Și copiii care nu te vor uita/ Cât ai trăit pe toți ne-ai iubit/ Noi cât om trăi, mereu te-om jeli/ Și-om plânge mereu la mormântul tău/ Flori vom presăra lângă crucea ta/ Cu lacrimi amare le vom uda/ În mintea noastră pururi te avem/ Am da oricât făptura ta senină/ În casa noastră ziinic s-o avem". Dumnezeu să te odihnească în pace, suflet blând! Te vom plânge mereu: Soția Kati, fiicele: Caroline, Mărioara, Monika și fiul Otti cu familiile și soacra Kati. Parastasul de pomenire va avea loc duminică, 29 august, la Biserica Ortodoxă din Șiria. (26020)

Se împlinește un an de la decesul iubitului nostru soț și tată

CĂLĂMAR IOAN (MANEA).

Parastasul va avea loc, sâmbătă, 28 august, ora 11, la Catedrala Ortodoxă. Familia îndurerată. (26009)

O rugăciune, la împlinirea unui an de la trecerea în neființă a celui ce a fost un soț, tată și bunic, iubit

dr. VLAD AUREL.

Parastasul va avea loc, sâmbătă, 28 august, ora 12,30 la Biserica Ortodoxă din Micălaca. Familia. (26001)

Se împlinesc 6 săptămâni de la decesul iubitei noastre măicuță

PUICA LUCREȚIA,

din SOCODOR. Parastasul va avea loc, duminică, 29 august 1999, ora 12,30 la Catedrala Veche Arad. Familia îndoliată. (26102)

Lacrimi nesfârșite, mii de rugăciuni, pentru cel ce a fost cel mai bun soț, tată

GLIGUȚA AVRAM,

care în urmă cu un an ne-a părăsit plecând în lumea celor drepți. „ S-a scurs un an de lacrimi și durere/ De când tu ai plecat, lăsându-ne-n tăcere/În sufletele noastre, un gol ai lăsat/ Și casa pustie, de unde-ai plecat/ Ai lăsat în urmă pe soția ta/ Și copiii care nu te vor uita/ Ai fost tată bun și soț îndrăgit/ Și cât ai trăit, pe toți ne-ai iubit/ Noi cât om trăi, mereu te-om jeli/ Și-om plânge mereu la mormântul tău/ Flori vom presăra lângă crucea ta/ Cu lacrimi amare, noi le vom uda" Dumnezeu să te odihnească în pace! Slujba și parastasul vor avea loc, sâmbătă, 28 august 1999, ora 11, la Cimitirul din Grădiște. În veci nemângâiați soția Livia și copii Dacian și Dan. (25963)

Am vrea să mai putem da timpul înapoi, dar timpul a trecut și s-au scurs 2 ani, de la dureroasa zi în care ne-am despărțit de cel ce a fost soț, tată, socru și bunic, la numai 60 ani

PETRUȘE AUREL.

Singurătatea greu ne-apasă, de când ai plecat de-acasă/ La chipul tău mereu privim/ Și tot la tine, ne gândim." Fie-ți țărâna ușoară! Soția, copiii, ginerele și nepotul. (25916)

Se împlinesc 6 săptămâni de lacrimi și dor de când a plecat dintre noi, iubitul nostru soț, tată, socru și bunic

TURCAȘ IOAN.

„La poza ta noi privim/ Cu lacrimi de dor o stropim/ Și îngenunchind la crucea ta/ Plângând rugăm pe bunul Dumnezeu/ Fericirea raiului să-ți dea/ În liniște și pace să-ți fie somnul" Parastasul va avea loc, sâmbătă, 28 august 1999, ora 11, la Biserica Ortodoxă UTA. Odihnește-te în pace, dragul nostru. Te vom plânge mereu: soția, fiica, ginerele și nepoata Cosmina. (26081)

Au trecut 6 săptămâni de lacrimi și durere de când s-a stins din viață cea care a fost iubită soție, mamă, soacră și bunică

BORLEA MARIOARA.

Timpul nu o va șterge din inimile noastre. Parastasul va avea loc, la Catedrala Veche, sâmbătă, 28 august 1999, ora 12. Familia. (26112)

„Ai plecat din astă lume/ Nu ne-ai spus nici un cuvânt/ Ne-ai lăsat durerea-n suflet/ Cât vom trăi pe pământ". Se împlinește 1 an de la decesul iubitului nostru soț, tată și bunic

VARGA GHEORGHE.

Parastasul va avea loc, la Capela Cimitirului Pomenirea, duminică, 29 august 1999, după oficierea slujbei. Soția Silvia, copiii Doina și Ghiță cu familiile. (26214)

Luni, 30 august 1999, se împlinesc 2 ani de când a plecat pe drumul fără întoarcere soția, mama, bunica, soacra

POP FLOARE.

Familia îndoliată. Dumnezeu s-o odihnească! (26112)

Îndurerați pentru totdeauna anunțăm scurgerea a șase săptămâni de la marea trecere în împărăția cerurilor a dragei noastre mame

OLGA HENȚ.

Slujba de pomenire și parastasul vor avea loc, duminică, 29 august, la Biserica Ortodoxă, din Șepreuș. Fiul Ioan, fiica Marioara, ginerele Simion și nepotul Simion. (5226459)

S-au scurs 6 săptămâni de când ne-a părăsit pentru totdeauna cea care a fost cea mai bună soție, mamă și bunică

MARIȘ ILEANA.

Parastasul de pomenire va avea loc, duminică 29.08. la Biserica Ortodoxă din Nicolae Bălcescu. Cu adâncă durere în suflet au rămas soțul, fiul, nora și nepoții: Ovidiu, Anca și Costin. (5224888)

Astăzi, 27 august, lui MLADIN TRAIAN SEBÖ, în loc să-i spunem „La mulți ani!" îi spunem: Dormi în pace! Ne aplecăm în fața mormântului tău și-ți spunem că vom păstra mereu nestearsă amintirea ta. Ne rugăm ca bunul Dumnezeu să te odihnească în pace! Soția Beji și fiul Mircea. (26178)

Se împlinește 1 an de la decesul iubitei noastre mame și bunică

ȚAPOȘ VICTORIA.

Parastasul va avea loc, sâmbătă, la Cimitirul Micălaca, ora 13, 28 august 1999, Familia îndoliată. (26195)

S-au scurs 6 săptămâni de când ne-a părăsit pentru totdeauna cea care a fost soție, mamă, soacră și bunică

MERMEZE LIVIA.

Cei care au cunoscut-o sunt invitați la slujba de pomenire, care va avea loc, sâmbătă, 28 august 1999, ora 10, la Catedrala Ortodoxă Podgoria. Dumnezeu s-o odihnească în pace! Familia îndoliată. (26210)

Fiul, soțul, tatăl, bunicul care este de neînlocuit și care în aceste clipe nu ne mai poate mângâia, a plecat de lângă noi, în urmă cu șapte luni, la 21 ianuarie 1999,

JURCUȚ DUMITRU (ȚUCU),

la numai 51 ani. Dumnezeu să-l odihnească în pace! Familiile: JURCUȚ și TUHUȚ. (26241)

EST TRANS CONSTRUCT

Angajează:

◆ AGENT VÂNZĂRI

Condiții: - vârsta max. 30 ani
- carnet de conducere cat. B
- studii superioare (avantaj)
- dinamism și perseverență.

Relații: vineri, 27.08.1999, la sediul firmei din Micălaca, str. Rădnei nr. 262.

(5224269)

S.C. PAB ROMÂNIA S.R.L.

Arad, str. Grădina Poștei nr. 1

Angajează:

- INGINERI - CONSTRUCȚII
- MAIȘTRII - CONSTRUCȚII
- CONFECȚII METALICE
- MUNCITORI - CONFECȚII METALICE
- TINICHIGII
- LĂCĂTUȘI
- SUDORI

Informații la telefon 057/279988, 094-568866.

(5224270)

In anul 1991 SATLINE

va oferea televiziunea prin cablu, o **fereastra** deschisa spre lume.
Acum va oferim si .....
fereastra

profile

TROCAL
Germania

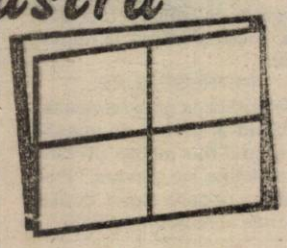

Producem si montam
usi si ferestre din PVC armat cu
geam termopan
tel-fax 251461 ;094507211
Arad str. FELEACULUI Nr. 1

Tipografia noastră vă stă la dispoziție!

EDY OPTIC LTD
Arad, str. I.Rațiu nr.46
Tel/Fax: 057-251761, 289956

● afișe ● pliante.triptice ● broșuri prezentare ● documentații, prospecte ● cataloage, cărți ● calendare de toate tipurile ● invitații, sonete ● felicitări, vederi ● foi cu antet ● dosare ● etichete simple și autoadezive ● cărți de vizită ● ... și multe altele!

Grafică deosebită, policromie, înfoliere... – toate la un preț real!

GRUPUL ȘCOLAR DE ARTE ȘI MESERII „SPIRU HARET"

al Cooperației Meșteșugărești - Arad, cu sediul în str. Emil Gârleanu nr. 1, face înscrieri începând cu data de 25 august 1999 la următoarele meserii și specializări:

■ **ȘCOALA DE UCENICI** (2 ani) - fără examen de capacitate: Reparator, întreținere partea mecanică autoturisme, Manichiurist-pedichiurist, Confecționer îmbrăcăminte, Ajutor ospătar, Frizer

■ **ȘCOALA PROFESIONALĂ** (3 ani) - cu examen de capacitate: Coafor, Mecanic autoturisme, Ospătar, Operator calculatoare pentru comerț, Bijutier

■ **ȘCOALA POSTLICEALĂ DE SPECIALITATE** (2 ani) - cu sau fără diplomă de bacalaureat: Contabil, Tehnician finanțe contabilitate, Analist programator asistent, Electronist, depanator aparate radio-tv și aparatură audio-video, Cosmetică, Coafor stilist

■ **ȘCOALA TEHNICĂ DE MAIȘTRI** - Maistru mecanic, electronist, bijutier, electrotehnic

■ **CURSURI DE CALIFICARE** (6 luni) - mecanic auto, electrician, tinichigiu carosier, ospătar, bucătar, frizer

Unitatea percepe taxe de școlarizare pentru toate formele de școlarizare.

Informații suplimentare la sediul școlii sau la telefon 280967. (5224266)

S.C. BODIMAR IMPEX S.R.L. ARAD

Tel. 057/270078; 270079

În incinta depozitului de lângă podul din Grădiște

vă oferim:

- ciment; var
- ipsos; aracet; glet; bitum; binale
- ciment autonivelator; plăci azbociment; plasă sârmă; rabitz; teracote; vopsea lavabilă; tencuială decorativă; vopsele ulei + accesorii
- plăci bituwell (5 culori - import Germania)
- plăci bituwell (transparente - clare - import Germania)
- plăci policarbonat (transparente import Germania)
- fibră de sticlă - transparentă (import Italia)
- plăci Knauf de 6; 9,5; 12,5; 15 mm normale, ignifugate și pentru umezeală
- vată minerală 5 cm - 20 cm (import SUA)
- polistiren de 1 cm - 20 cm Espandat și estrudat (import Elveția) (anti igrasie -mucegai)
- vaporex (contra igrasiei)
- cărămidă de sticlă (gama Solaris) (12 modele - albe și colorate)
- membrane bituminoase cu bitum aditivat flexibilitate la rece (-5 - 25° C)
- membrane bituminoase „akvalaine"
- folie protectoare sub țiglă
- șindrilă bitumată
- parchet laminat - 6 sortimente (import Germania)
- lambriuri laminate - 20 nuanțe (import Germania)
- folie protectoare isopink (sub parchet) (import SUA)
- cărămidă horn
- mirelon (protecție izolație pentru țevi)
- jgheaburi și burlane PVC (3 culori) cu rezistență la intemperii - 40 + 70° C
- pavaj curte borduri; pavaj marmură; granit
- tavane caserate
- geamuri velux
- cărămidă Poroton
- blocuri ceramice 5 sortimente (import Ungaria)
- BCA! Blocuri multicelulare; planșee modulare

Asigurăm transport pe raza județului Arad

S.C. BODIMAR IMPEX S.R.L.

Telefon: 270078; 270079
VINDE:
lemne și cărbuni la depozitul din Grădiște, str. Ardealului nr. 2 (lângă pod)
Asigurăm transport pe raza județului.

(5224255)

Calitate europeană prin **INFOGO**

DEALER AUTORIZAT
PANASONIC & Technics

Vă oferă televizorul
PANASONIC S4 (55cm)
la prețul de numai

4.990.000 lei
(Preț vechi: 5.498.900lei)

Până la epuizarea stocului!

str. Lucian Blaga, nr. 2-4
tel. 280175, 281800

s.c. ROMTEXTIL IMPEX s.r.l.

ECHIPAMENTE SI MASINI DE CUSUT INDUSTRIALE

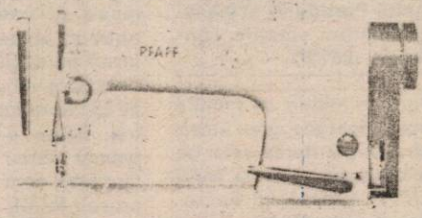

057 / 259 431 094 / 159 538

2900 ARAD - ROMÂNIA
Micălaca, Str. Dreptății, nr. 23, Bl. 717, ap. 17

VĂ OFERĂ O GAMĂ VARIATĂ DE ECHIPAMENTE ȘI MAȘINI DE CUSUT INDUSTRIALE.

Pentru comenzi ferme se asigură toata gama de mașini, subansamble, accesorii și piese de schimb.

Vă așteptăm !

COMISIA ELECTORALĂ JUDEȚEANĂ ARAD

Informează membrii Colegiului Medicilor Arad despre organizarea și desfășurarea privind alegerea membrilor Consiliului Județean al Colegiului Medicilor Arad și a reprezentanților în Adunarea Generală Națională.

În acest sens vă comunicăm că până la data de 15.09.1999, candidaturile se depun personal la secretariatul Consiliului Județean al Colegiului Medicilor - Arad din str. Vasile Goldiș nr. 3 (sediul C.J.C.M.A.) de luni până vineri, orele 9-13.

Condițiile de fond și formă a candidaturilor sunt precizate în articolele 30-34 din Regulamentul Electoral.

Votarea se va desfășura la sediul C.J.C.M.A. din Arad, str. Vasile Goldiș nr. 3, în zilele de 15-16 octombrie 1999, între orele 8-20.

Prevederile Regulamentului Electoral referitoare la „Candidaturi", „Buletine de vot" și „Desfășurarea votării" sunt prezentate în extrasul din prezentul Regulament.

Pentru informații suplimentare vă puteți adresa la sediul C.J.C.M.A.

(659494)

S.C. SOCCON C-ȚII S.R.L. ARAD

ANGAJEAZĂ:

- maistru constructor
- inginer constructor - poate să fie stagiar

INFORMAȚII:

- Micălaca, str. Viorelelor nr. 1
- **Telefon 263275**

(973811)

MEMBRANE BITUMINOASE PENTRU HIDROIZOLAȚII

PLUVITEC

● import **ITALIA** ● cu inserție de **POLIESTER** ● pentru lucrări **monostrat** ● cu garanție **10 ani** ● discount **10%** - **și în august**

prin ARCON ELINTECH
tel. 057/262.169
sau 092/587.002

(5224240)

NOU BIJUTERIA IOSA

vă oferă:

* bijuterii din aur și argint	* stilouri
* ceasuri de marcă	* tablouri decorative
* ceasuri în montură de argint	* gablonțuri

De asemenea, executăm bijuterii cu materialul clientului, și reparații de bijuterii.

CADOUL PERFECT ÎL GĂSIȚI LA NOI, PENTRU CĂ FASCINAȚIA LUCRURILOR PREȚIOASE ESTE ETERNĂ!

Adresa magazinului: B-dul Revoluției nr. 31 (lângă oficiul ROMTELECOM de la Podgoria). Fax/telefon 270080.

CUMPĂRĂM aur de 14 K la prețul de 75.000 lei gramul. Plata pe loc.

(5224221)

TotalBau
Magazinul de vopsele TOTAL BAU

VINDE LA CELE MAI MICI PREȚURI VOPSELE, UNELTE ȘI ACCESORII DE VOPSIT DIN IMPORT

• vopsele lavabile pentru fațade și interior, 800 nuanțe (DISZPERZIT TITAN, SUPRA-LUX, LIMIT, MODAKRIL)
• Vopsele pentru lemn și metal - 1000 nuanțe
VAPOREX (soluție pentru pereți cu igrasie)

OFERTA LUNII :

vopsea lavabilă HERA 25 kg - 360.000 lei

Arad, str. Lucian Blaga nr. 19 (fost Miron Constantinescu)
TELEFON 210676; PROGRAM ZILNIC 8,30-16,30.
SÂMBĂTA 9,00-12,00

(658988)

BANCA ROMÂNĂ PENTRU DEZVOLTARE
GROUPE SOCIÉTÉ GÉNÉRALE
Sucursala Județeană ARAD
Bd. Revoluției nr. 5-7
Telefon 253280

ADEVĂRUL

COTIDIAN INDEPENDENT ARAD

Anul XI, nr. 2782

Sâmbătă, 28 august 1999 ● 12 pagini ● 1400 lei ● e-mail: adevarul@net.ro

BRAT Publicație auditată în semestrul I 1998.

Tiraj mediu zilnic vândut: 35.948

WEST BANK

DOBÂNZI PRACTICATE LA DISPONIBILITĂȚI ȘI DEPOZITE ÎN LEI PERSOANE FIZICE ȘI JURIDICE începând cu data de 18.08.1999

1. Disponibilități la vedere 10%/an

Depozite	Persoane fizice Min. 500,0 mii lei	Persoane juridice min. 10,0 mil. lei
7 zile	-	42%
15 zile	-	45%
1 lună	58%	50%
2 luni	59%	51%
3 luni	60%	52%
6 luni	55%	55%
9 luni	55%	55%
1 an	55%	55%

PARIUL POLITIC CU TRANSILVANIA...

Mihai Lădaru este deputat PUNR și studiază etimologia numelor românești maghiarizate. El spune că printre oficialitățile ungare prezente, nu demult, la comemorarea poetului Petofi Sandor, a găsit nume de "români maghiarizați pe acele meleaguri și care vin acum aici să ne dea lecții de democrație".

Lideri ai PDSR, principalul partid de opoziție, afirmă că în această toamnă revizioniștii maghiari vor putea declanșa puternice tulburări în Transilvania, după un model tip Kosovo. Prim–vicepreședintele PDSR, Adrian Năstase, susține că este în posesia unui raport al SRI, profesionist, strict confidențial și în unic exemplar, potrivit căruia există posibilitatea declanșării, în această toamnă, a unor puternice tensiuni în Transilvania. Nici puterea nu este ocolită de astfel de preocupări. Cînd au votat împotriva unor articole din proiectul guvernamental privind legea învățămîntului, mai mulți senatori țărăniști au invocat necesitatea păstrării susținerii partidului în Transilvania. În timp ce președintele Constantinescu a atras atenția asupra pericolului federalizării, bazîndu–se pe o declarație comună a unui grup de intelectuali transilvăneni, document a cărui origine și autenticitate au rămas neclare.

Concomitent, PDSR și PUNR își critică unul altuia mesajele pentru Transilvania. PUNR critică mesajul PRM, considerînd naționalismul lui Vadim Tudor drept nepotrivit pentru această provincie. Apoi, toate aceste partide critică mesajul PD către Transilvania. De fapt, cu cît alegerile se apropie, cu atît mai multe partide atrag atenția asupra pericolelor ce planează asupra Transilvaniei, fiecare considerîndu–se un fel de salvator al românității provinciei. Se pare însă că localnicii nu prea se înghesuie să fie salvați. În pofida retoricii lor, toate aceste formațiuni obțin rezultate îndoielnice în Transilvania, provincie locuită majoritar de români. Mai mult, pericolul despre care vorbesc liderii politici de la București nu a declanșat pînă acum vreo reacție viguroasă din partea societății civile românești din Transilvania. La Cluj sau la Tîrgu Mureș, românii nu au ieșit în stradă, cerînd apărare.

(Continuare în pagina 5)

În vizită la Arad, Tudor Mohora este de părere că:

„GUVERNANȚII DE PÂNĂ ACUM AU STAT PRECUM O GĂINĂ PE VÂRFUL GRĂMEZII”

După 1989, 2-3 ani s-a trăit din „moștenirea grea”. Apoi, 2-3 ani s-a trăit din împrumuturi... Tudor Mohora crede că în curând va veni vremea scadenței: „Cunosc un președinte de FPS și un ministru care au deja cumpărate - pe două direcții - biletele de avion. Cum se schimbă puterea, cum fug... Printr-un paradox politic, conferința de presă a PS-ului s-a desfășurat în sediul fostului „Hotel al Partidului”. Nerevendicat...

pag. 5

PENTRU CE SĂ PLĂTESC EU DESPĂGUBIRI FOȘTILOR PROPRIETARI DE CASE? CE, ÎMI SUNT NEAMURI?

◆ ***Interviu cu dl. NICOLAE RACZ, vicepreședintele Partidului Liber Democrat Maghiar din România***

pag. 5

MEMBRII C.A.R.P. CER ÎNLĂTURAREA CONDUCERII, IMPLICATĂ ÎN DELAPIDĂRI, COMPROMISURI ȘI ALTE NEREGULI

pag. 4

La C.M. de atletism de la Sevilla

„AUR“, PENTRU GABRIELA SZABO

Aseară, în finala probei de 5.000 m, reprezentanta țării noastre, Gabriela Szabo a cucerit medalia de aur, cu o performanță de 14:41,83.

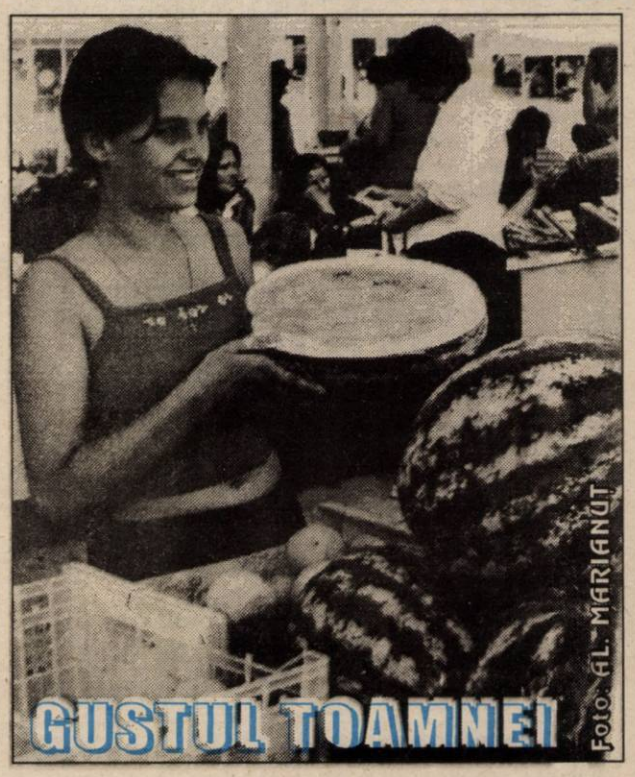

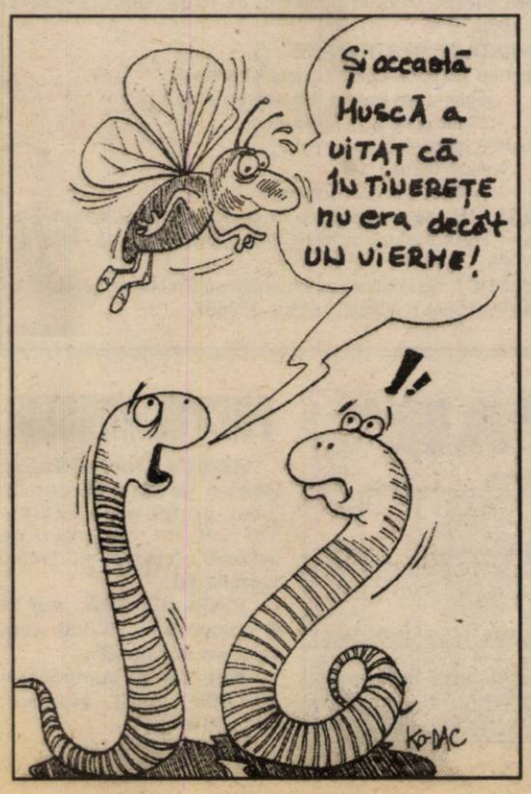

„CIOCOIUL“ DIMITRIE MUSCĂ SE ASCUNDE ÎN SPATELE CONSILIULUI DE ADMINISTRAȚIE

Într-o notă de gazetă de perete a fostului CAP „Lumea nouă“ din Curtici sunt atacat pentru că am dezvăluit matrapazlâcurile acestui ciocoi ridicat din rândul președinților de CAP. În nota respectivă se minte cu nerușinare, pentru că eu nu am participat la orgiile pe care sus-numitul director le organizează la așa-zisul restaurant din sediul Combinatului.

Noi întrebăm totuși pe acționari, pe cei păcăliți, fără contract, cum își iau părțile sau dividendele ce se cuvin din fermele nou înființate de Muscă Dimitrie în nume personal sau cu afaceriști italieni. Amenințările nu-și au rostul atâta timp cât faptele sunt susținute de cei nemulțumiți și exploatați de acest mic dictator.

Pentru orice relații, deținătorii de pământ de pe moșia controlată de Muscă Dimitrie **sunt rugați să ia legătura cu mine la sediul ziarului „Adevărul“.**

Trebuie stârpite „afacerile“ acestui ciocoi creat sub acoperire de partid, și la care a renunțat însuși partidul care l-a susținut, după cum a declarat dl. Avram Crăciun, președintele organizației locale a PDSR, pentru că nu le-a făcut cinste.

D. ZĂVOIANU

N.R. Oricine poate constata că adunările generale de la Combinatul agroindustrial sunt organizate nestatutar, iar consiliul de administrație este o acoperire a gândirii economico-financiar-agrare a ing. Muscă Dimitrie, de fapt marionete. Nu se întreabă oare consiliul de administrație, dacă există, de ce au plecat oameni de valoare, specialiști și de ce mulți dintre cei cu care au făcut afaceri au renunțat la colaborare?

UȘI ȘI FERESTRE DIN ALUMINIU ȘI P.V.C. GEAM TERMOPAN
ALGLASS
MOBILIER LA COMANDĂ
FIRME ȘI RECLAME
STR ROȘIORI 26
TEL/FAX/ 057/289053

PREȚURI DECENTE la tâmplărie din ALUMINIU
SERGIU-GEANINA
Vă oferă
● Tâmplărie aluminiu din import și românești
● P.V.C. și geamuri termopan
● Rolete și jaluzele
Telefon: 279699; 092292559
Arad, Str. Voinicilor, Nr. 34.

CALENDAR

▼ Astăzi, Soarele răsare la ora 6 și 33 de minute și apune la ora 20.

▼ Au trecut 240 de zile din acest an. Au mai rămas 125 de zile până în 2000!

▼ **Praznicul zilei: Biserica ortodoxă**: Cuv. Moise Etiopianul; Sf. Mc. Diomid; Sf. Ana Proorocița; **Biserica romano-catolică**: Augustin; **Biserica greco-catolică**: Cuv. Moise Etiopianul; Sf. Augustin.

A venit BARZA!

La Arad: Szeredi Iulius Iosif, Moțiu Cătălin Petru, Ivanov Carolina Anamaria; Gera Viviene, Stelea Iulian, Dan Ruben Josua, Faur Daniel Sorin, Caşlarov Roberto Sebastian.

La Chișineu-Criș: Tâmpa Geanina, Halango Dorel, Poczö Beaniamin.

La Ineu: Țica Ioan, Cohan Ana, Băşinar Elena, Dănilă Flavius, Mârza Maria.

VERNISAJ

Uniunea Artiștilor Plastici - Filiala Arad, invită pe toți iubitorii de artă luni, 30 august, ora 18,00, la deschiderea EXPOZIȚIEI DE ARTĂ GERMANĂ CONTEMPORANĂ, cuprinzând lucrări din creația recentă a artiștilor profesioniști din Heidelberg, care va avea loc la GALERIA NAȚIONALĂ DELTA.

HOROSCOP

Sâmbătă, 28 august

BERBECUL (21.03-20.04). Nu vă mai criticați atâta prietenii deoarece s-ar putea să aveți necazuri. În viața sentimentală s-ar putea să apară unele probleme.

TAURUL (21.04-20.05). Bucurați-vă de clipele frumoase ale vieții și dați curs invitațiilor pe care le-ați primit. Atenție, totuși, la greșelile pe care le-ați putea face din prea mult entuziasm.

GEMENII (21.05-20.06). Datorită farmecului dumneavoastră personal, nu este greu să cunoașteți oameni interesanți. Sunteți pregătit să faceți față oricărui obstacol.

RACUL (21.06-22.07). Într-o problemă personală, folosiți-vă de metodele cunoscute de dumneavoastră și astfel veți reuși să rezolvați totul în favoarea dumneavoastră.

LEUL (23.07-22.08). Fără să vă dați seama, aveți tendința de a vă amesteca în problemele altora și acest lucru nu face plăcere celor direct vizați.

MOCHETA
Arad, Piața Gării
Telefon 235221
Vinde și montează mochetă la prețuri cu o reducere de 10-20%

FECIOARA (23.08-22.09). Dacă o persoană vrea să-și încerce norocul fără a vă cere ajutorul, lăsați-o să facă ceea ce dorește. În caz de nereușită, precis se va întoarce la dumneavoastră.

BALANȚA (23.09-22.10). Pentru relația cu partenerul ar fi mai avantajos dacă nu ați fi atât de gelos, ci mai înțelegător. Reflectați la aceasta!

SCORPIONUL (23.10-21.11). Sentimentele dumneavoastră pozitive aduc armonie în relația cu partenerul. Nu vă lăsați influențat de „prieteni"!

SĂGETĂTORUL (22.11-21.12). Aveți dreptate atunci când susțineți faptul că într-o relație trebuie să se joace cu cărțile pe față, sincer. Important este să explicați acest lucru și partenerului.

CAPRICORNUL (22.12-19.01). Sunteți obosit și ați dori să fiți singur, dar veți primi oaspeți nepoftiți. Acceptați situația și nu fiți neprietenos.

VĂRSĂTORUL (20.01-19.02). Veți întâlni o veche cunoștință și acest fapt vă va bucura foarte mult. Gândiți-vă bine înainte de a-i refuza ajutorul!

PEȘTII (20.02-20.03). Planificați-vă timpul liber în așa fel încât să aveți vreme și pentru propria persoană. Nu vă enervați inutil pentru lucruri mărunte.

UTILITARE

■ PIEȚE, TÂRGURI

Astăzi este zi de piață la Chișineu Criș, Lipova, Pâncota, Felnac, Grăniceri, Hălmagiu, Moneasa, Pecica, Vărșand, Socodor, Șeitin, Vladimirescu, Zimandu Nou, Covăsânț. Târguri **săptămânale** se desfășoară astăzi la Lipova, Pâncota, Hălmagiu, Moneasa.

■ FARMACIA DE SERVICIU

De sâmbătă până luni este de serviciu, cu program non-stop, **Farmacia 72**, Bd. Revoluției 80, telefon **254336**.

Farmacia **„Crai Nou Alfa"**, situată la parterul blocului 68, cartierul Alfa, telefon **277644** și **„Noua Farmacie"**, strada Andrei Șaguna nr. 15, telefon **948**, sunt de serviciu cu program non-stop.

■ CONSULTAȚII ȘI TRATAMENTE CU PROGRAM NON-STOP

Cabinetul „Apollonia", situat la parterul blocului din spatele Casei Albe (zona Gării), str. Miron Costin nr. 13, sc. A, ap. 1, tel. 251225, efectuează tratamente injectabile (intramuscular și intravenos), aerosoli, E.K.G., ecografie și analize laborator.

■ URGENȚE STOMATOLOGICE

Serviciul de urgență stomatologică, situat pe strada Andreescu - vizavi de ieșirea de la Cinematograful Dacia - este zilnic deschis non-stop. Telefon: 253794.

■ ÎNREGISTRĂRI ÎN CAZ DE DECES

În caz de deces, la Biroul de stare civilă de la Primăria Arad se pot face înregistrări sâmbătă și duminică, între orele 9-11.

La restaurantul SALVY

BUNUL SIMȚ LIPSEȘTE FAȚĂ DE CLIENȚI

Foarte supărată, d-na **Daniela Nistor**, din Arad, str. Griviței 79A, ne-a prezentat următoarea întâmplare: „Joi, 26 august a.c., am ales restaurantul «SALVY» din Micălaca, pentru a servi o pizza. Eram cu fratele și soțul meu. Am stat la o masă pe terasă. În timp ce serveam pizza, o ospătară s-a prezentat la noi cerându-ne să eliberăm masa pentru că niște clienți doresc să ne ia locul. Am rămas înmărmuriți. Cum, nici nu am terminat de mâncat și să ne ridicăm de la masă? A fost o jignire cum nu se putea mai mult. După lungi discuții ne-am supărat, am plătit, deși nu am servit masa și am plecat. Am venit la «Adevărul» pentru a prezenta acest caz, nu pentru alta, dar personalul de aici are un comportament necivilizat față de noi, românii. Suntem la noi acasă și nu permitem să fim jigniți. Dacă protecția cumpărătorilor are ceva de spus în acest caz, să o facă."

Fără comentarii!

NICU COJOCARU

CINEMATOGRAFE

Dacia: De la apusul la răsăritul soarelui (SUA) 9,30; 11,45; 14; 16; 18; 20

Mureșul: Să mor eu dacă mint (Franța) 16; 18

Risc Maxim 10; 12; 14

Arta: Jackie Brown (SUA) 15; 18

Sala mică: Negociatorul c-scop (SUA) 15; 17,30

Grădina de vară: Negociatorul c-scop (SUA) 20,30

Progresul: Joc în doi (SUA) 18,00

ALO, AMBULANȚA!

SCANDAL

În urmă cu o seară, R.M., în vârstă de 31 de ani, a fost transportat de urgență la spital cu traumatism cranio cerebral deschis, prin agresiune.

SUSPECT DE INFARCT... DECEDAT

Joi, în jurul orei 17,45, Serviciul de ambulanță a fost solicitat la domiciliul lui H.E., 53 ani. Se presupunea că are infarct. Dar până a ajuns ambulanța, bolnavul decedase deja.

MADIANA MICAN

ÎN ARAD EXISTĂ ȘAPTE STAȚII PENTRU INSPECȚII TEHNICE PERIODICE

Recent, Registrul Auto Român, filiala Arad, a mai autorizat o unitate service pentru a efectua inspecții tehnice periodice pentru toate categoriile de autovehicule: S.C. AGRO-TRANSPORT S.A., situată pe strada Poetului nr. 103-105.

Astfel, în momentul de față în județul nostru există 7 stații de profil autorizate pentru inspecții tehnice. Este vorba despre societățile comerciale: C.A. Autoservice Micălaca, Companie de transport public, Nica N.R. S.N.C. Sebiș, IATSA, Central Service și Transdara.

Reamintim că potrivit legislației în vigoare inspecțiile tehnice periodice sunt obligatorii să se facă după cum urmează: autoturisme – din 2 în 2 ani; autoutilitare peste 3,5 tone – din an în an; autovehicule „școală" și „transport persoane", – din 6 în 6 luni.

C. T.

LA CUMPĂRĂTURI, PRIN PIEȚELE ARADULUI

Produsul/ Piața	Agroalimentară (Vlaicu)	Miorița (Micălaca)	Catedralei	M.Viteazul
cartofi	3.000 lei/kg	3.500 lei/kg	2500-3000 lei/kg	2.500-3.500 lei/kg
ardei	4-5000 lei/kg.	4500-5000lei/kg.	4500 lei/kg.	4500-5000 lei/kg.
ceapă	3.000 lei/kg	3500 lei/kg	2.500-4.000 lei/kg	4.000-4.500 lei/kg
zarzavaturi	2-3.000 lei/leg.	2.500 lei/leg.	2.000-2.500 lei/leg.	2-3.000 lei/leg.
castraveți	4.000 lei/kg.	4.000 lei/kg	4.000 lei/kg	3-3.500 lei/kg
roșii	2.500 lei/kg	3.500 lei/kg	2.500-4.000 lei/kg	2500-4.000 lei/kg
varză	4500 lei/kg	4.000 lei/kg	3500 lei/kg	3.000 lei/kg
lubeniță	2.000 lei/kg	2.000 lei/kg	2.000 lei/kg	2.000 lei/kg
lapte	4.000 lei/l	4000 lei/l	4000 lei/l	4.000 lei/l
telemea	20.000 lei/kg	20.000 lei/kg	20.000lei/kg	20.000 lei/kg
brânză vaci	20.000lei/kg	20.000 lei/kg	20.000 lei/kg	20.000 lei/kg
smântână	6.000 lei/400g	6.000 lei/400g	6.000 lei/400g	6.000 lei/400g
ouă	700 lei/buc.	7500 lei/buc.	800 lei/buc.	750-800 lei/buc

ADEVĂRUL VĂ ASCULTĂ

La telefonul dimineții, 280944, între orele 9,00-12,00

C.J. Arad. Pe canalul din spatele Serelor, se practică braconajul în stil mare. Sâmbăta și duminica noaptea vin o mulțime de braconieri cu setci și adună tot peștele. Ceilalți pescari cu undițele mici nu mai pot pescui. I-am sesizat și pe cei de la AJVPS dar nu s-a luat nici o măsură. De ce?

Ș. P.

ADEVĂRUL
COTIDIAN INDEPENDENT ARAD

Editor: S.c. ADEVĂRUL s.r.l. Arad

● COD FISCAL R 1681938 ● COD SICOMEX 19.604 ● CERTIFICAT J 02/1886 din 31 X 1991 ● COD SIRUES 020956601 ● ISSN 1220 - 7489

Redacția și administrația: 2900 Arad, Bd. Revoluției nr. 81. **Telefoane:** SECRETARIAT - **281802**, fax **280655, 280625**; ADMINISTRAȚIE - CONTABILITATE- **281797**; MICA PUBLICITATE - **210775**. MAREA PUBLICITATE - **280904**; CLUBUL PRESEI - **280989**.

Consiliul de administrație: DOREL ZĂVOIANU (președinte) **telefon 281802, 280625**; ȘTEFAN TABUIA (vicepreședinte) **telefon 210776**; MIRCEA CONTRAȘ (redactor-șef) **telefon 281802, 280854**; NICU COJOCARU (director comercial) **telefon 280904**; DOREL BARBU (contabil-șef) **telefon 281797**.

Colegiul de redacție: MIRCEA CONTRAȘ (redactor-șef); AUREL DARIE (secretar general de redacție) **telefon 281802, 280854**; MIRCEA DORGOȘAN (șef secție actualități); telefon **281855; 280003**; IOAN IERCAN (șef secție politică), telefon **280943**; DORU SAVA (șef secție social-economic), telefon **281738**; VASILE FILIP (șef secție cultură-învățământ), telefon **281855; 280003**; ALEXANDRU CHEBELEU (șef secție sport), telefon **281701**; SORIN GHILEA (șef secție tineret) **telefon 281855, 280003**; MARCEL CANCIU (șef secție foto), telefon **280943**; NICU COJOCARU (șef secție publicitate) telefon/fax: **280904**.

Tiparul executat la Imprimeria S.C. MEDIAGRAF S.A. ARAD, str. Feleacului F.N., telefon 250902, fax 250920.

Ziarul „ADEVĂRUL" utilizează informații transmise de agențiile de presă MEDIAFAX și ROMPRES.

AU PLECAT DINTRE NOI

Zdrânca Livia (1929); Brădean Alexandru Atanasiu (1924); Vărșăndan Teodor (1949); Marcu Elena (1946); Bălan Petre (1935); Hobian Elena (1925); Bibca Zenobia (1940); Bulucea Ioan (1929), Turza Ioan (1956); Matusz Ecaterina (1907).

Echipa de serviciu
IOAN TULEU
-secretar de redacție.
Bianca Felea, Adela Homorâceanu, Ioan Leac, Dina Rujan, Ramona Vidulescu
– tehnoredactare computerizată.
Simona Antal, Ioana Frățilă, Doina Jurcă, Daniel Vizitiu
– corectură.

SPITALUL CLINIC MUNICIPAL ARAD

Piața M. Viteazul nr. 7-8

organizează concurs pentru ocuparea următoarelor posturi:

1. Șef birou aprovizionare - transport
2. Magazioner la Magazia de alimente (perioadă determinată).

CONCURSUL va avea loc în data de 15.09.1999, ora 9,00, la sediul unității.

CONDIȚII DE PARTICIPARE:

1. pentru șef birou aprovizionare - transport
   - diploma de licență (inginer, economist);
   - 3 ani vechime în specialitate.
2. pentru magazioner:
   - studii medii;
   - 3 ani vechime în activitate.

DOSARUL de participare la concurs se va depune la Serviciul Personal al unității, până cel târziu la data de 10.09.1999.

TEMATICA de concurs și informații suplimentare se obțin la Serviciul Personal al unității, telefon: 256637.

(973830)

CURSUL VALUTAR*

– VALORI ÎNREGISTRATE IERI, 27 AUGUST 1999

Denumirea valutei	BNR	BCR		BRD		BIR		Banca Agricolă		Banca Transilvania		Bursa neagră	
		C	V	C	V	C	V	C	V	C	V	C	V
Dolar	16184	16125	16250	16070	16180	15800	16250	16050	16200	15810	16185	15900	16000
Marca germană	8649	8535	8774	8535	8688	8450	8670	8500	8680	8430	8735	8400	8600

PREȚUL AURULUI

BANCA NAȚIONALĂ. Pentru gramul de aur de 24K: prețul cu ridicata - 131.590 lei, iar prețul de achiziție - 118.431 lei. Prețuri valabile ieri.

PIAȚA NEAGRĂ - Aur 14 K cumpărare: 75.000 lei/g, vânzare: 95.000 lei/g

Aur 18 K cumpărare: 100.000 lei/g, vânzare: 130.000 lei/g.

Un artist plastic arădean, în capitala Franței

MIHAI TAKACS VREA SĂ ADUCĂ PARISUL LA ARAD

Artistul plastic arădean Mihai Takacs pleacă astăzi la... Paris. Cunoscutul citadinist va avea, între 6-7 septembrie a.c., o expoziție personală la „GARE DE PARIS - EST" sub titlul „ECLATS DE LUMIERE FRANCO-ROUMAIN."

Este al treilea an consecutiv de când pictorul Takacs vizitează Parisul, lucrând precum înaintașii săi cu șevaletul instalat în ... „plein-air", fie pe colinele din Montmartre, fie în fața catedralei Notre-Dame sau pe malurile Senei, pe aceleași locuri pe care au călcat Renoir, Susane Valdon, Toulous Lautrec.

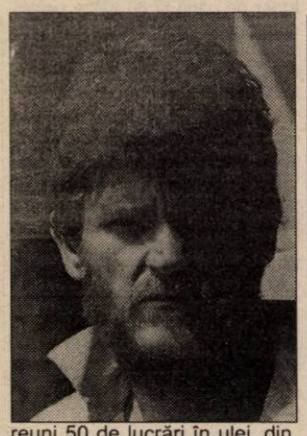

Expoziția de la Paris va reuni 50 de lucrări în ulei, din care deja jumătate se află acolo, pictate cu ocazia vizitelor anterioare iar cealaltă jumătate va fi reprezentată de peisaje citadine din orașe ardelenești precum și un ciclu de peisaje locale.

Dorința artistului este ca, la întoarcere, să deschidă la Arad o expoziție cu lucrări reprezentând Parisul, pe care le va picta în perioada cât va sta în capitala Franței.

„Voi face tot posibilul ca să aduc Parisul în Arad - ne-a declarat M. Takacs - pentru toți cei care n-au avut posibilitatea să-l vadă. Eu cred că nu există om de cultură și nu numai, care să nu-și dorească acest lucru."

V. F.

AGENTUL CONSTRUCTOR DE LA PRIMĂRIA VINGA - ARESTAT

În urma măsurilor specifice întreprinse, a fost identificat și este cercetat în stare de arest preventiv Pascu Milorad, de 43 ani, din Mănăștur, în sarcina căruia s-a stabilit că în perioada anilor 1997-1998, în calitate de agent constructor la Primăria Vinga, a pretins și primit de la mai multe persoane, sume de bani, în lei și valută, în scopul eliberării de autorizații pentru construcții, sarcină ce intra în atribuțiile sale de serviciu, conform fișei postului, comunică Biroul de presă al IPJ Arad. Împotriva autorului, Parchetul a emis mandat de arestare preventivă pe timp de 5 zile, pentru săvârșirea infracțiunii de luare de mită.

Flagrant cu zahăr

Joi, 26.08.1999, a fost prins în flagrant, în timp ce a sustras 13 kilograme de zahăr din incinta Complexului Jackson, Vilcu Ciprian, de 20 ani, din Arad, comunică Biroul de presă al IPJ Arad. Este cercetat pentru comiterea infracțiunii de furt.

POLIȚIA, PE SCURT

RUTIERE. În perioada analizată, lucrătorii de poliție rutieră au acționat pentru prevenirea și combaterea încălcărilor actelor normative la regimul circulației pe drumurile publice de către cetățenii străini (în mod deosebit a tirurilor), fiind verificate un număr de 16 persoane din asemenea categorie, au fost sancționați pentru diferite fapte penale un număr de 6, din care un număr de 3 pentru nerespectarea vitezei legale admise, iar unul pentru nerespectarea culorii semaforului electric.

În puncte fixe și pe trasee au fost testate și verificate 1.851 autovehicule în trafic, s-au reținut 9 certificate de înmatriculare, pentru defecțiuni tehnice, au fost aplicate 142 amenzi pentru încălcarea Legii circulației, în valoare de 16.228.000 lei, s-au ridicat în vederea suspendării 11 permise de conducere, din care 4 pentru conducere sub influența alcoolului, respectiv Păiușan Cristian, cu autoturismul AR-03-JNE; Codoban Marin (31-AR-4552); Morar Ion (AR-03-PSR) și Pascariu Vasile (AR-01-VTK), toți din Arad.

SANCȚIUNI. În total, s-au constatat 172 încălcări ale diferitelor acte normative, sancționate cu amenzi în valoare de 18.828.000 lei, din care 10 persoane sancționate conform Legii 12/1990, 8 persoane conform Legii 61/1991, 7 persoane conform Legii 105/1996, iar un număr de 147 sancțiuni, aplicate conform altor acte normative.

Au fost constatate și un număr de 14 infracțiuni.

A doua sesiune de „capacitate", la final

Cea de-a doua ediție a examenului de capacitate s-a încheiat. Ieri, în cele șase centre au fost afișate rezultatele.

„Astăzi - ne spune prof. Mihaly Matekovits, inspector general adjunct la I.Ș.J. Arad - se discută, în centre, lucrările contestate și se depun cele nerezolvate pe loc la comisia județeană. Duminică, până la orele 15, comisia județeană va comunica tuturor centrelor rezolvarea contestațiilor iar luni, de la orele 14, la Grupul Școlar „Aurel Vlaicu" va începe redistribuirea candidaților promovați pe locurile neocupate la licee și școli profesionale".

NOILE PREȚURI LA CARBURANȚI

În urmă cu câteva zile, Petrom a crescut prețul la combustibil. Ca urmare, comercianții care vând produse de acest gen au ridicat și ei prețurile. La cele mai mari benzinării din Arad benzina și motorina se pot cumpăra la următoarele prețuri:

	Premium	Premium plus	Motorină
Petrom (Micălaca)	8.700	9.100	5.600
Avanti (Aradul Nou)	9.350	9.550 (Super plus)	5.950
Moll (Str. Decebal)	9.500	9.900	6.000
Shell (A. Vlaicu)	9.400	9.600	6.000

M. MICAN

Foto: ȘT. MATYAȘ

La ședința AGA de la Frigorifer

„NU INTRĂ NICI UN ZIARIST!"

În loc să verifice la ieșirea din societate, portarii nu lasă ziariștii să intre...

Amânată joi din motive obiective, ședința AGA de la **Frigorifer SA** de ieri dimineață, s-a transformat (încă înainte de a debuta) într-un adevărat show. Astfel că ordinul la poarta societății era clar: **nu intră nici un ziarist!** Pentru a opri presa a fost chemat drept scut uman șeful pazei, acționar, deh! Acesta ajutat de portar ne transmite textual: **„Nu vă las să intrați. Aici, eu comand, sunt patron."** În cazul ăsta ne întrebăm, managerul ce-o fi: om de serviciu? Pentru a ne opri pătrunderea în societate șeful pazei a completat: **„N-are ce căuta presa, e proprietate privată."**

Și când te gândești că noi ne-am dus acolo cu gânduri dintre cele mai bune, fiind vorba de o ședință AGA pe tema majorării capitalului social și diverse. Reamintim durilor de la Frigorifer că n-am venit cu intenția de a ... **sigila depozitele societății.** Deși serialul nostru de-abia acum începe. O parte a acționarilor sunt nemulțumiți de felul cum le sunt administrați banii. Vom reveni, pe larg, cu pozițiile ambelor părți asupra acestui subiect. În ce privește bodyguarzii societății **Frigorifer**, le sugerăm să fie la fel de înverșunați și cu alte ocazii, dar nu la intrarea în societate ci (mai ales) la ieșirea din sediul **Frigorifer**-ului, Că doar n-o fi unitate militară! Și încă ceva, dacă tot țineam neapărat să intrăm o puteam face fără probleme, deoarece într-un loc gardul lipsește cu desăvârșire. Acolo ar trebui puși paznici, ca nu cumva să o ia razna carcasele...

SORIN GHILEA

Foto: ONORIU FELEA

„Scutul uman" care a împiedicat presa să-și facă datoria la S.C. FRIGORIFER

Curs „Mettext", la Arad

În aceste zile la Școala Normală „Dimitrie Țichindeal" din Arad se desfășoară **„Seminarul Național de limba engleză"**.

„Dată fiind cooperarea MEN cu Consiliul Britanic, ne spune d-na Vera Elek, s-a inițiat un curs numit **„METTEXT"** menit să ajute profesorii în selecția manualelor și folosirea lor cât mai eficientă la clasă.

Având un număr foarte mare de profesori de engleză și nedispunând decât de câte un profesor formator pe județ, s-au inițiat două cursuri de vară pentru formare de formatori care urmează să disimineze informația și să țină aceste cursuri **„METTEXT"**.

Cursul beneficiază de prezența în rândul tutorilor a trei formatori naționali ai MEN, care sunt în același timp și formatori regionali: pentru limba engleză o autoare de manuale, doamna Petrina Frunză, 2 formatori regionali și domnul Donard Britlen din partea Consiliului britanic.

CARINA GLIGOR

HONȚAN - DAT ÎN URMĂRIRE GENERALĂ

El a cumpărat un Opel cu un ordin de plată fără acoperire

În urma măsurilor specifice întreprinse, a fost depistat și este cercetat în stare de libertate Honțan Ioan Dorin, de 28 ani, din Arad, cercetat pentru comiterea infracțiunii de înșelăciune, fals și uz de fals, constând în aceea că în calitate de asociat unic la S.C. EL-DOR Electronics, din Arad, după încheierea contractului de vânzare-cumpărare a autoturismului OPEL cu Damian Felician, din Timișoara, pentru suma datorată acestuia, în valoare de 13.000.000 lei, în data de 09.08.1996, a emis un ordin de plată către acesta, fără a avea acoperire în cont, comunică Biroul de presă al IPJ Arad. După aceasta, a aplicat în fals o ștampilă cu antetul BCR, ce nu aparținea băncii, precizează aceeași sursă. Cel în cauză este dat în urmărire, deoarece se sustrage cercetărilor.

FĂRĂ ȚIGANI – AU HOTĂRÂT MAGHIARII DIN SATU NOU

Localitatea Satu Nou, aparținătoare comunei Mișca, este una din localitățile județului unde trăiește populație de naționalitate maghiară. Sivoș Emerik, fost primar și actual responsabil al căminului cultural, ne-a spus că Satu Nou este relativ tânăr. În 1984, locuitorii au sărbătorit 100 de ani de la întemeiere. Înainte cu 120 de ani, pe locul unde se află acum satul era pădure. Proprietar era Simony Baro. Simony, cartofor înverșunat, pierde bani mulți la jocul de cărți. Este nevoit să vândă terenul. Ungurii din apropierea granitei au cumpărat parcele de pădure, au defrișat-o, și-au ridicat case și așa a luat ființă satul.

Înainte cu 10-15 ani, Satu Nou avea o populație de 2500 de locuitori. Acum numărul localnicilor ajunge la 900. Mulți au plecat odată cu colectivizarea la oraș, alții au trecut granița și s-au stabilit în Ungaria sau în Germania. După Revoluție, mulți tineri rămași șomeri la oraș, s-au întors acasă, la Satu Nou. Aici se ocupă cu legumicultura. Cultivă în special usturoi, boia de ardei și trufandale pe care le vând în județele Arad, Bihor sau Timiș.

O stradă din Satu Nou aparținea, mai demult șvabilor. În timp, cei în vârstă au murit, tinerii au luat drumul Germaniei, așa că la ora actuală, satul e strict unguresc. Băștinași români n-au fost în sat. La Satu Nou, românii sunt pasageri. Vin doar la muncă la fabrica de vopsele sau la punctul de prelucrare a laptelui.

Interesant este că localitatea nu a avut și nu are nici un țigan. Cât a fost primar, Sivoș Emerik n-a permis ca țiganii să se stabilească la Satu Nou. Cu toate că erau solicitați să muncească la CAP și în Satu Nou erau case de vânzare, nefiind primiți făceau naveta de la Vânători. Și acum situația este aceeași: țiganii din Vânători sunt acceptați la Satu Nou doar peste zi, la muncă. Seara, vrând-nevrând, se întorc la casele lor. **„Eu am știut că dacă o familie de țigani intră în sat, vin unul după altul. Că am procedat bine că nu i-am lăsat să se stabilească aici, nu știu. Dar nu a spus, încă nimeni, că am făcut rău"** - conchide Sivoș Emerik.

Am vrut să știm ce fac ungurii la sfârșit de săptămână. Așa am aflat că în Satu Nou a existat o viață culturală foarte intensă. Acum? **„Acum unde mai există viață culturală? La noi încă pot spune că se mai mișcă ceva."** Satul are cor, grup vocal femeiesc și formație de dans popular. **„Tinerii n-au vrut decât la discotecă. Pe ei nu-i interesează altceva".** Ca atare, discoteca e pe categorii de vârstă. La sfârșitul săptămânii, înspre seară până la ora 22,00 discoteca îi primește pe școlari și după ora 22,00 este locul preferat al tinerilor.

Una dintre problemele localnicilor din Satu Nou ține de biserică. 90% din populație împărtășește credința catolică. În sat există biserică dar nu și preot. În biserica catolică din localitate ține slujbă un preot

care deservește încă trei parohii. La Satu Nou ajunge doar duminica după-masă. Sivoș Ladislau crede că tinerii nu se înghesuie la școala de popi catolici pentru că nu au voie să se căsătorească. Restul de 10% sunt evanghelici. Au biserică, au și preot.

TEODORA MATICA
Foto: ȘTEFAN MATYAȘ

SENATORUL TRIȚĂ FĂNIȚĂ A SISTAT LUCRĂRILE COMISIEI PENTRU AGRICULTURĂ

● El s-a consultat cu Petre Roman

Președintele Comisiei pentru agricultură din Senat, Triță Făniță, precizează că l-a consultat pe președintele PD, Petre Roman, cu privirea la sistarea dezbaterilor din comisie la Legea privind retrocedarea terenurilor agricole, dar că "nu se pune problema" ca liderul democrat să-și fi dat acordul pentru acest demers.

Triță Făniță, anunțase, vineri, că a avut acordul președintelui PD, Petre Roman, pentru suspendarea dezbaterilor. El a afirmat că balanța funciară pe care ministrul Agriculturii a prezentat-o la lucrările Comisiei afectează activitatea IAS, care, în urma retrocedării terenurilor agricole, ar rămîne cu numai 280.000 de hectare, față de peste 1.650.000 de hectare, cît au un prezent. Senatorul PD a argumentat că acest lucru încalcă acordul coaliției, care prevede că terenurile vor fi retrocedate pînă în limita a 50 de hectare, numai dacă activitatea fostelor IAS nu va fi afectată.

Triță Făniță a precizat că, la cererea președintelui Petre Roman, Comisia de agricultură va studia această balanță, pentru a se vedea care este limita maximă de retrocedare a terenurilor.

"Este nevoie ca această balanță să fie examinată, iar, după aceea, coaliția să ia decizii corespunzătoare", a spus Triță Făniță.

Seismul din Turcia a scos în evidență carențele unei urbanizări scăpate de sub control

Efectele devastatoare ale recentului cutremur din Turcia au evidențiat pericolele urbanizării crescînde a populației lumii, a declarat, joi, la Nairobi, un responsabil al Națiunilor Unite, citat de AFP.

"Ceea ce s-a întîmplat în orașele și satele din Turcia a demonstrat efectele devastatoare pe care le pot avea catastrofele naturale atunci cînd fenomenul urbanizării nu este controlat", a precizat Klaus Toepfer, membru al organizației Habitat, care se ocupă de problemele populației urbane, cu sediul la Nairobi.

În opinia organizației, fenomenul urbanizării populației mondiale s-a accentuat în cursul ultimelor decenii, populația medie a fiecăruia dintre primele 100 de orașe mari de pe glob depășind, în prezent, cifra cinci milioane de locuitori, față de 2,1 milioane, în anul 1950, și aproximativ 200.000 de locuitori, în anul 1880.

Această creștere exponențială a făcut ca, în mai multe țări, criteriile de securitate a construcțiilor să nu mai fie respectate, a menționat, într-un comunicat remis presei, organizația Habitat. Seismul care a lovit, recent, Turcia a provocat moartea a peste 13.000 de persoane și a evidențiat carențele construcțiilor din sectoarele urbane afectate de cutremur.

PRIMĂRIA COMUNEI ZĂBRANI

Organizează licitație publică deschisă fără preselecție pentru adjudecarea proiectării obiectivului de investiții:

„ÎNFIINȚAREA DISTRIBUȚIEI DE GAZE NATURALE ÎN COMUNA ZĂBRANI"

● Persoana juridică achizitoare este: Primăria comunei Zăbrani nr. 95, tel. 561206 - jud. Arad

● Organizatorul licitației: Primăria comunei Zăbrani

● Sursa de finanțare: Bugetul local și de stat

● Documentele licitației se vor procura contra cost de la sediul Primăriei Zăbrani, începând cu data de 30.08.1999

● Ofertele se vor preda la sediul persoanei juridice achizitoare până cel târziu în data de 29.09.1999, orele 10,00

● Deschiderea licitației va avea loc în data de 30.09.1999, orele 10,00, la sediul Primăriei Zăbrani.

Nu se primesc oferte decât de la proiectanți agrementați pentru astfel de lucrări de Romgaz Mediaș R. A.

(973823)

MAJORITATEA ARĂDENILOR ȘI-AU ALES TARIFELE DE FURNIZARE A ENERGIEI ELECTRICE

Începută la jumătatea lunii iunie, campania de semnare a actelor adiționale la vechiul contract și de alegere a noilor tarife la energia electrică este pe sfârșit.

Din cei peste 170.000 de abonați casnici ai județului, 150.000 au semnat actele adiționale. Din nefericire, jumătate din cei care au semnat actele adiționale nu sunt titulari ai contractului cu CONEL.

„Tocmai de aceea, solicităm celor ce se află în situația arătată mai sus să se prezinte la centrele CONEL pentru a-și transcrie contractul. Pentru aceasta au nevoie de B.I., un act din care să reiasă că sunt proprietarii spațiului sau titulari ai contractului de închiriere (unde este cazul) plus suma de aproape 10.000 lei", ne-a mai informat d-na Corina Ivan, șefa serviciului marketing din cadrul CONEL Arad.

Pentru cei ce nu au semnat încă actele adiționale, reamintim cele trei tipuri de tarife.

Tariful social. Se pretează consumatorilor cu un consum lunar de până la 50 KWh, pentru care prețul energiei este de 500 lei/KWh. Tot ce depășește 50 de KWh se va factura cu 1.951 lei/KWh.

Tariful este avantajos până la un consum de 70 KWh/lună, după care prețul plătit pentru fiecare KWh depășește prețul mediu obținut în tariful de tip monom cu abonament.

Tariful standard - monom simplu cu abonament. Se compune dintr-un abonament de 700 lei/zi, reprezentând cheltuielile fixe legate de producerea, transportul și distribuția energiei electrice, precum și dintr-un preț pentru energia electrică consumată de 610 lei/KWh.

Abonamentul se plătește și în cazul în care, în perioada de facturare nu s-a consumat energie electrică.

Tariful standard - monom diferențiat cu abonament. Se compune dintr-un abonament de 700 lei/zi (care se plătește, fie s-a consumat, fie nu s-a consumat energie în perioada de facturare).

Pe lângă aceasta, energia electrică ce se consumă de luni și până vineri, între orele 6,00-22,00 se va factura cu 740 lei/KWh, la aceasta se adaugă energia electrică ce se consumă tot de luni și până vineri, între orele 22,00-6,00, plus energia consumată de vineri, ora 22,00 și până luni, ora 6,00, care se facturează cu 480 lei/KWh.

Este evident că tariful prezentat mai sus oferă avantaje doar acelor consumatori casnici care realizează cel mai mare consum de energie electrică în orele de noapte și la sfârșit de săptămână.

Cei care au optat pentru tariful standard - monom diferențiat cu abonament - trebuie să solicite CONEL - Arad un contor cu dublu cadran și ceas de comutare. Contorul este gratuit.

Odată făcută alegerea unui tarif, abonatul casnic va rămâne cu acesta cel puțin un an de zile.

NICOLAE OPREAN

„De ce ți-e frică, de aia nu scapi"

ANUL 2000 POATE ADUCE ÎNFLORIREA BIROCRAȚIEI!

În conferința de presă de ieri de la Agenția județeană de ocupare și formare profesională Arad, dl. Ștefan Pascu, directorul executiv al instituției a prezentat, cu îngrijorare în glas, nenorocirile care le-ar putea aduce anul 2000!

Pentru aceasta AJOFP Arad anunțăm toate persoanele juridice că, pentru prevenirea disfuncționalităților care pot apărea înainte și după data de 31 decembrie 1999, ora 24, din cauza unor defecte tehnologice legate de reprezentarea digitală a datei calendaristice se impune luarea unor măsuri extrem de precise: * întocmirea și aplicare de planuri de acțiuni pentru remedierea disfuncționalităților * întocmirea și aplicarea de planuri de avarie pentru asigurarea continuității activității de bază în sectoarele critice, pentru prevenirea unor incidente ce pot decurge din nesoluționarea problemelor incluse în planul de acțiuni * adoptarea și aplicarea unui sistem de urmărire și monitorizarea stadiului de soluționare a problemelor apărute referitoare la problema „anului 2000".

Față de cele arătate mai sus, toate societățile și instituțiile cu care colaborează AJOFP Arad sunt solicitate să comunice agenției măsurile luate, cel târziu până în decembrie '99.

Ca un bun exemplu, dl. Ștefan Pascu a anunțat că AJOFP și-a luat deja măsuri de prevedere! Nu este glumă cu aceste programe de calculator deoarece în cazul în care datele nu sunt „salvate" va apărea o degringoladă de nedescris, din cauza căreia vor suferi în primul rând oamenii! Cât despre amploarea pe care ar lua-o birocrația (refăcând atâtea și atâtea dosare, este de prisos să mai vorbim).

În ceea ce privește rata șomajului din județ, d-na Claudia Miutescu, purtătoarea de cuvânt a AJOFP - Arad ne-a informat că la această oră, față de media pe țară (10,2%), la noi rata este de 9,05%. Pe viitor se așteaptă însă o creștere însemnată a ratei șomajului.

N. O.

Primim spre publicare

MEMBRII C.A.R.P. CER ÎNLĂTURAREA CONDUCERII, IMPLICATĂ ÎN DELAPIDĂRI, COMPROMISURI ȘI ALTE NEREGULI

Luând cunoștință oficial din articolul publicat în ziarul „Adevărul" din 10 iunie 1999 despre delapidarea a peste 6 milioane lei în anul 1997, cât și de alte fapte reprobabile, despre care conducerea CARP, în frunte cu președintele Neagu Vasile, deși avea cunoștință, nu a luat măsuri și nu a vrut să răspundă, fiind întrebați în discuții de participanții la adunările generale din 1998 și 1999, considerăm de datoria noastră să aducem la cunoștința membrilor și alte nereguli care au rezultat din discuții în adunări și în afara acestora.

Președintele Neagu Vasile, care conduce CARP Arad de opt ani, a încălcat în mod deliberat prevederile statutului, convocând și conducând adunări nestatutare, în sensul că nu s-au ales delegați pe cartiere, așa cum prevede statutul la art. 10 (2). El, împreună cu cei apropiați lui, au numit „delegați" dintre membrii CARP care să-l laude, să nu arate lipsuri din activitatea conducerii și la alegeri să-l propună și să-l aleagă tot pe el. Unii au venit chiar cu aberanta propunere de a fi ales pe viață.

În adunările generale, mai mulți membri au făcut propuneri, majoritatea vizând probleme statutare, președintele nu le-a luat în seamă, nu le-a supus la vot, a supus la vot numai cele făcute de el, pe ceilalți ignorându-i.

Din bunurile CARP s-au distrus sau au dispărut obiecte despre care nu a vrut să răspundă, deși a fost întrebat, astfel a dispărut mașina universală de tâmplărie și alte scule.

A renunțat la atelierul de reparații încălțăminte și nu a inițiat alte servicii pentru pensionari.

Respinge diplomatic toate inițiativele membrilor consiliului care nu-i convin sau care vizează persoane din anturajul lui. Pe cei care insistă sau descoperă lipsuri, sub diferite pretexte îi înlătură, de exemplu, pe consilierul Someșan și întreaga comisie de cenzori.

La ultima adunare generală nestatutară au fost pregătiți participanți apropiați lui să propună în consiliu și în comisia de cenzori numai pe cei pe care i-a vrut domnul Neagu. Când un participant neprevăzut a insistat să facă o propunere, i-a dat cuvântul numai după ce a cerut cu glas tare și s-a ridicat în picioare. Când a fost propusă doamna Lucreția Blaj, fostă președintă a comisiei de cenzori, domnul Neagu Vasile a replicat că doamna Blaj nu mai vrea să fie aleasă în nici un organ.

Față de cei vinovați pentru delapidarea celor peste 6 milioane a luat măsuri formale, după care i-a premiat cu bani, iar pe Maria Breja a propus-o și a promovat-o directoare, cu atribuțiuni crescute în conducere, în detrimentul consiliului, deși fusese implicată în delapidare. În schimb, face tot ce poate și înlătură din conducere pe toți membrii comisiei de cenzori care au avut curajul să descopere delapidarea și multe alte lipsuri și au cerut să se ia măsurile corespunzătoare. De altfel, domnul Neagu a avut tupeul ca la ultima adunare să afirme că nu era obligat să ia măsurile propuse de comisia de cenzori.

Pe Solingher Carol, fost șofer pe mașina de pompe funebre, pentru că a fost reclamat și s-a confirmat că lua bani pentru transportul decedaților, deși acesta era gratuit, l-a schimbat de pe mașină și l-a promovat gestionar la magazinul de pompe funebre, de unde, probabil, poate are mai multe posibilități să-și însușească bani.

A încheiat contracte, cu avans în bani, cu producători de floarea-soarelui, avansuri pe care nu le-a mai recuperat în multe cazuri, când din motive diferite cei în cauză nu aveau de unde să livreze floarea-soarelui, astfel a prejudiciat fondurile membrilor CARP de multe sume bănești.

Deși s-a insistat de foarte multe ori în adunări să se dea o parte din dobânzi și membrilor, în funcție de cotizația depusă, dl. Neagu Vasile s-a opus și a ignorat orice propunere în acest sens.

Nu a vrut să colaboreze cu celelalte 5-6 asociații locale ale pensionarilor, care au același scop, ajutorarea pensionarilor, adoptând o atitudine de îngâmfare și superioritate.

A cheltuit în mod arbitrar, fără niște studii aprofundate, imense sume de bani la băile din administrarea CARP, ca urmare nu s-au obținut rezultatele ce se impuneau pe măsura cheltuielilor, băile nu vin în ajutorul pensionarilor, iar în acest an a impus și o plată pentru pensionarii care mai merg la băi.

În băi, comercianții privați angajați de dl. Neagu Vasile vând produsele mai scumpe ca cele din piață.

În magazinul numit „Economat", pentru pensionari, multe produse sunt mai scumpe ca cele din piețe sau din magazinele din oraș.

Ne punem legitima întrebare, oare domnul Neagu Vasile, ca președinte, face toate acestea din interes sau din incompetență. Indiferent care este cauza, a dovedit și dovedește că nu mai poate conduce în mod cinstit și democratic asociația, nu mai prezintă garanție pentru pensionarii membri.

Având în vedere că adunarea generală de alegeri din aprilie 1999, ca toate cele anterioare, conduse de dumnealui a fost nestatutară și dirijată dictatorial, cât și lipsurile grave în administrarea și conducerea CARP, s-a cerut de către un comitet de inițiativă, în scris, domnului Neagu Vasile și celor din consiliul de conducere care l-au susținut, ca până la 27 iulie să-și facă publică demisia prin presă, am menționat că în caz contrar vom publica în presă neregulile de mai sus, însă el nu a vrut să-și dea demisia.

După publicarea și a acestui material, sperăm că la domnul Neagu Vasile va învinge rațiunea, ca urmare cerem și pe această cale ca în termen de 10 zile de la publicare să-și prezinte în presă demisia. După această dată vom trece la organizarea unei adunări generale, pe bază de convocator și prin publicarea în presă, adunare în care să fie destituită actuala conducere și să se aleagă democratic o nouă conducere, care pe lângă gestionarea activității curente să inițieze de urgență un control financiar-contabil din exterior, care să stabilească starea economică a asociației pe ultimii patru sau opt ani, să pregătească un proiect de statut, în locul celui actual necorespunzător, să-l dea spre studiu pentru propuneri tuturor membrilor și să-l supună spre aprobare la prima adunare.

Prezentul demers este inițiat și susținut de un mare număr de membri, cărora li se alătură marea masă a membrilor CARP. Acțiunea nu vizează salariații și încasatorii care vor rămâne la posturile lor.

Solicităm încă odată ca demisia să fie făcută publică în ziarul „Adevărul", pentru ca membrii CARP să ia la cunoștință.

Comitetul de inițiativă

NOTĂ - Cu membrii grupului de inițiativă, care publică materialul: Blaj Lucreția, Jivan Emilian, Herman Aurel, Ghenof Gheorghe, Teodorescu Panaite, Mătesan Ștefan, Someșan Ioan, Hotăran Petru, Bucuci Oprea, Cerna Ilie, Vegheș Vasile.

TUDOR MOHORA A VIZITAT ARADUL

Joi, după-amiază, președintele PS Tudor Mohora s-a oprit la castelul din Săvârșin. Aici s-a întâlnit cu liderii socialiștilor din zonă (Săvârșin, Birchiș și Vărădia), după care vineri dimineața s-a deplasat la Arad. În municipiul nostru s-a întâlnit cu membrii și simpatizanții PS, după care s-a deplasat la Sântana.

Seara, pe Ștrandul arădean a avut loc o nouă întâlnire „socialistă", după care Tudor Mohora se va deplasa la Oradea.

În orașul de pe malul Crișului, președintele PS urmează să se întâlnească cu toate organizațiile din Transilvania (și nu numai) urmând să se lanseze platforma națională a partidului: „**o atitudine originală, fără excese și fără prejudecăți.**"

DORU SINACI

Socialistul Tudor Mohora este de părere că:

„GUVERNANȚII DE PÂNĂ ACUM AU STAT PRECUM O GĂINĂ PE VÂRFUL GRĂMEZII"

Conferința de presă organizată de către PS - prilejuită de vizita la Arad a președintelui Tudor Mohora - s-a desfășurat în sediul fostului Hotel PCR.

Președintele Partidului Socialist și-a început discursul printr-o comparație extrem de plastică: **„Guvernanții de până acum au stat precum o găină pe vârful grămezii; au împrăștiat ceea ce era de împrăștiat, iar acum, evident, grămada s-a terminat...".** De aici încolo, dl. Mohora l-a citat pe guvernatorul BNR, Mugur Isărescu: **„2-3 ani am trăit din „moștenirea grea", 2-3 ani din împrumuturi, iar acum tragem ponoasele...".**

„Ministrul electronist din fruntea Agriculturii și juristul din fruntea Sănătății habar n-au de ceea ce se petrece în jurul lor.".

Președintele PS crede că viitoarea guvernare va fi de stânga, într-o alianță omogenă, care să vizeze doar dezvoltarea României, nu **„culoarea pisicii".**

În ceea ce privește actuala guvernare, Tudor Mohora este de părere că **„va veni vremea scadenței: știu un președinte de FPS și un ministru care stau cu biletele de avion cumpărate prin buzunare și așteaptă să se schimbe situația politică din țară. Apoi, de frica răspunderii, fug...".**

În legătură cu posibilele alianțe electorale, PS-ul vizează o concretizare a forțelor de stânga. Față de proprietate, socialiștii au mari rezerve în legătură cu aplicabilitatea acestor legi: **„Cooperațiile de dinaintea lui 1989, private 100%, s-au reprivatizat. Cum este posibil? Cum este posibil ca regiile monopoliste (gazul, CONEL-ul, telefoanele etc.) să fie exceptate de la privatizarea de masă (conform Legii 58), pentru ca apoi să fie privatizate într-un cerc restrâns?".**

În final, Tudor Mohora ne-a declarat că **„va veni și vremea reparațiilor morale. Când? Atunci când radicalismul populației sărăcite va impune acest lucru...".**

DORU SINACI

MINISTRUL MINORITĂȚILOR A VIZITAT ARADUL

Ieri după-amiază, secretarul de stat pentru minoritățile naționale, Echstein Kovács Peter a vizitat Aradul. Programul domniei sale a cuprins o vizită la Liceul „Csiky Gergely", o întâlnire cu reprezentanții minorităților, o conferință de presă și o deplasare la Nădlac, la Uniunea Democrată a Slovacilor și Cehilor.

La conferința de presă, ministrul Echstein ne-a dat câteva răspunsuri:

1. „Parcul reconcilierii" din Arad (care presupune inclusiv instalarea Monumentului celor 13 generali) este o inițiativă lăudabilă, luată la nivelul premierilor celor două țări.
2. Inscripționarea singulară, doar în limba maghiară, a tăbliței indicatoare dintr-o localitate nu este legală.
3. Orice monument se poate ridica doar cu autorizările legale în vigoare.
4. Sediul propus pentru Biroul teritorial pentru minorități în Arad nu este corespunzător.

DORU SINACI

PARIUL POLITIC CU TRANSILVANIA ...

(Urmare din pagina 1)

Vizita la Tîrgu Mureș a primului–ministru ungar Viktor Orban, care a creat atîta nemulțumire în rîndul partidelor de opoziție, a fost privită la Tîrgu Mureș ca un fapt banal, deși românii de acolo ar fi avut posibilitatea să înfiereze, de față cu demnitarul de la Budapesta, ceea ce un lider al PUNR, Ioan Gavra, a numit "o manifestare antiromânească". Dacă ar fi să privim lucrurile din unghiul celor ce vorbesc despre marile pericole ce pîndesc asupra Transilvaniei, am putea spune că românii din această provincie sunt fie inconștienți de pericolele ce–i pîndesc, fie pur și simplu lipsiți de patriotism.

Altfel, nu s–ar explica de ce Vatra Românească, o formațiune extrem de activă la începutul anilor '90, s–a pierdut în anonimat. PUNR, un partid regional, avînd centrul chiar la Cluj și al cărui discurs se bazează în principal pe apărarea românilor ardeleni, abia dacă se mai distinge pe scena politică, sondajele de opinie dîndu–i șanse infime de a mai repeta performanța din 1996 și anume intrarea în Parlament, aproape la limita pragului electoral.

PRM, cu toată retorica sa privind pericolul ruperii Transilvaniei de la trupul țării, se întîmplă ca tocmai în Transilvania să aibă cei mai puțini suporteri. Privind la numărul de susținători pe care partidul îi are prin provinciile țării, se pare că problema națională este mai acută în aglomeratul București sau în săracul șes al Munteniei decît în mozaicul etnic din Transilvania.

În sondajele din ultimii ani, PRM a reușit creșteri spectaculoase, ajungînd pînă la 20 la sută, la începutul acestui an. Dar creșterea a avut drept cauze în primul rînd nemulțumirile de ordin economic și senzația de nesiguranță socială. Audiența partidului s–a redus, în ultimele luni, cu mai mult de jumătate, după excesele liderului său în timpul mineriadelor și după sfîrșitul lamentabil al scandalului Rona Hartner. Deci, PRM a scăzut, cu toate că, după retorica partidului, pericolul asupra Transilvaniei crește continuu.

Partidul Național Român, deși a luat numele vechiului partid al lui Iuliu Maniu, nu strălucește nici el în Transilvania, ca de altfel nicăieri în țară. Cît despre PDSR, acest partid se află de cîțiva ani buni într–o adevărată ofensivă de "cucerire" a acestei provincii, însă fără cine știe ce rezultate.

Numai că, în timp ce la București se vorbește despre pericolul maghiarizării, numeroși români din Transilvania trec zilnic granița, spre Ungaria, unde își fac cumpărăturile din super și hipermarketuri, la prețuri ce pot ajunge chiar la jumătate față de România. În iunie, guvernul român a majorat taxele vamale la importurile de carne de porc și păsare din Ungaria, în ideea de a–i proteja pe producătorii autohtoni ce nu puteau face față concurenței.

Producătorii români au aplaudat această reglementare, considerînd–o pozitivă și nu puțini au fost aceia care au catalogat–o ca fiind de–a dreptul patriotică. Numai că acest patriotism este plătit acum de populație, fiindcă prețul cărnii s–a aliniat "în sus", cu 10–20 la sută, adică la nivelul practicat de producătorul român. "Majorarea taxelor vamale avantajează producătorii, nu populația", spune ministrul Industriei și Comerțului, Radu Berceanu.

România nu are bani să–și sprijine producătorii agricoli precum o face Ungaria. Potrivit președintelui FPS, Radu Sîrbu, România a pierdut, în ultimul deceniu, șapte miliarde de dolari, menținînd industrii nerentabile și amînînd reformele. O jumătate de miliard de dolari au fost suportați de contribuabili, în 1997, pentru acoperirea găurilor de la Banca Agricolă. Semn că și agricultura românească a fost totuși sprijinită financiar, numai că banii s–au pierdut ca apa în nisip, din cauza nerezolvării problemei proprietății și a menținerii unor structuri neadaptate la economia de piață.

Lipsa de competitivitate a economiei românești este arătată și de deficitul de peste 600 de milioane de dolari, înregistrat anul trecut în schimburile cu țările CEFTA.

Pentru primele șase luni ale acestui an, situația se prezintă și mai rău: față de 1998, exporturile au scăzut cu 16%, iar importurile au crescut cu 35%.

La București însă, aceste cifre par să preocupe mai puțin. Liderii politici speră, probabil, că vor cîștiga pariul politic cu Transilvania, fără a–l fi cîștigat pe cel economic.

Chiar dacă acestor lideri le convine sau nu, în timp ce situația întreprinderilor de stat se degradează continuu, firmele ungurești încep să investească, în Transilvania, ca și la București. Peste 85 de milioane de dolari au fost investiți pînă acum de către firmele din Ungaria, în România. Jumătate din bani au mers în provincia locuită de minoritatea maghiară, dar cealaltă jumătate se găsește în Capitala României.

În acest timp, românii care fac piața în Ungaria nu pot să nu observe că imediat ce au trecut dincolo, gospodăriile oamenilor sunt mai îngrijite, străzile mai curate, șoselele mai bune, restaurantele mai primitoare, prețurile mai mici și salariile mai mari. Adică viața e mai bună. Iar retorica zgomotoasă nu–i poate împiedica pe acești oameni să se întrebe dacă nu cumva, în toți acești zece ani, Budapesta n–a dus o politică mai bună pentru propriii cetățeni, decît a dus Bucureștiul.

(MEDIAFAX)

Deputatul Emil Putin va candida la președinția PSDR

Principala temă abordată la conferința de presă a PSDR Arad a fost ultima întâlnire la nivel central a liderilor partidului.

O nouă conducere la nivel central

Primvicepreședintele organizației municipale, dl. dr. Sorin Prișcă s-a referit la discuțiile din cadrul Consiliului Național.

Cu acest prilej s-a stabilit un nou mandat de discuții cu ApR și PS, dialogul urmând a fi confirmat după Congresul PSDR, care va avea loc în luna octombrie, când va veni la conducere o nouă echipă. **„Dl Cunescu a anunțat neparticiparea la alegerile partidului și vom alege o echipă nouă care va oferi o nouă perspectivă partidului."**

„Cunescu nu va învăța niciodată ce e social-democrația"

Deputatul Emil Putin și primvicepreședinte la nivel central consideră că nu e cazul să răspundă la atacurile îndreptate de dl. Cunescu asupra dânsului. **„Am intrat în partid din cauza convingerilor mele și prin urmare nu voi renunța din cauza lui Cunescu. Faptul că se pretează la atacuri la adresa mea îl discreditează pe dânsul. Oricum, el nu va învăța niciodată ce înseamnă social democrația".**

Dl. Putin și-a mai exprimat dorința de a candida la președinția partidului. Domnia-sa a mai afirmat că cel mai mare câștig al Consiliului Național a fost retragerea lui Cunescu de la conducerea partidului.

SORINA AMBRUȘ

PENTRU CE SĂ PLĂTESC EU DESPĂGUBIRI FOȘTILOR PROPRIETARI DE CASE? CE, ÎMI SUNT NEAMURI?

Interviu cu dl. NICOLAE RACZ, vicepreședintele Partidului Liber Democrat Maghiar din România

– Domnule Racz, mai întâi felicitări pentru avansare...

– Mulțumesc, alegerea mea ca vicepreședinte al PLDMR dovedind, printre altele, rezultatele și locul pe care-l ocupă filiala Arad pe care o conduc în cadrul PLDMR.

– Apropo, cred că ar fi util să subliniați câteva dintre particularitățile Partidului Liber Democrat Maghiar din România pe care unii îl confundă cu UDMR.

– Doamne ferește, între noi și UDMR nu a existat și nu există nici o apropiere! Dar asupra acestui aspect poate o să revenim mai încolo, până atunci, aș ține să reamintesc că PLDMR-ul este un partid de centru, de orientare neoliberală.

– Orientare neoliberală însemnând ce?

– Însemnând fundamentarea politicii noastre pe valorile esențiale ale societății democratice: libertate, dreptate, solidaritate și justiție socială, ca și pe o economie de piață liberă, fără nici un fel de constrângeri.

– Frumos spus, dar până la îndeplinirea lor va mai trece multă apă pe Mureș, cum se zice.

– Va mai trece, dar asta nu înseamnă că asemenea obiective nu sunt realizabile și nu se vor realiza.

– Să dea Cel de Sus, dar până atunci haideți să mai stăruim puțin asupra doctrinei partidului dv., și pentru aceasta v-aș ruga să răspundeți fulger la câteva întrebări tot fulger. Prima: sunteți promonarhist sau pentru republică?

– Categoric pentru republică, monarhia fiind o etapă istorică, evident depășită.

– A doua: cum vedeți pretențiile unor lideri maghiari de autonomizare administrativă?

– Ca o aberație, să nu zic prostie, dăunătoare poate mai mult maghiarilor decât românilor.

– A treia: cu cine simpatizați sau de cine vă simțiți mai aproape - firește, este vorba de partidul dv. - de actuala Putere sau de Opoziție?

– Actuala Putere, datorită politicii sale distructive, nu mai are simpatizanți, ci doar oameni interesați, ea trăindu-și ultimele clipe, așa că, normal, PLDMR-ul, ca partid aflat în opoziție, nu poate fi alături decât de Opoziție.

– A patra: se bârfește că PLDMR-ul este condus din umbră de PDSR...

– Cum bine ziceți, e doar o bârfă, partidul nostru dovedind în toți acești ani o verticalitate politică demnă de toată lauda. Că doctrina noastră se interferează în unele locuri cu cea a PDSR-ului, aceasta este cu totul altceva și noi nu vedem în acest lucru căutați de puțin un motiv de îngrijorare, ba, dimpotrivă, PDSR-ul fiind la ora actuală cel mai popular și mai puternic partid, dovadă sondajele de opinie în care el „bate" de departe toate celelalte partide, și îndeosebi CDR-ul.

– Ce părere are PLDMR-ul despre adoptarea în Camera Deputaților a Legii imobilelor naționalizate?

– Partidul nostru a pus și pune la loc de cinste problema proprietății, dar considerăm că rezolvarea ei nu trebuie să se facă în detrimentul a milioane de alți oameni, așa cum a procedat PNȚCD-ul și aliații săi. A doua chestiune privește amanetarea de către actuala Putere a viitorului țării pentru decenii de acum înainte, datorită acceptării unor despăgubiri disproporționale cu posibilitățile României de azi și chiar de mâine, despăgubiri pe care urmează să le plătească toți cetățenii țării și încă două, trei generații de acum înainte, ceea ce este nu numai nedrept, ci strigător la Cer! Adică, de ce eu și alții ca mine, începând cu cei din Arad și până la capătul județului, să fim obligați să-i plătim casa nu știu cui fugit din țară de 30 de ani sau urmașilor acestuia? Pentru ce să le plătesc eu casa, ce, îmi sunt neamuri? Și, chiar dacă mi-ar fi neamuri, treaba se negociază, nu se dispune în mod autocratic, cum au făcut țărăniștii și ciracii lor din Parlament.

– Și acum, în final, poate ne spuneți de ce vă deranjează atât de mult UDMR-ul?

– De ce, pentru că și-au arogat cu de la sine putere dreptul de a reprezenta maghiarimea din România, cei 10 ani care au trecut de la Revoluție arătând limpede că structura și funcționarea UDMR-ului urmează modelul partidelor comuniste. Adică, cine nu este cu noi este împotriva noastră! Din nefericire, la început, mulți maghiari au crezut și s-au lăsat înșelați de promisiunile demagogice făcute de liderii UDMR, abia în anii din urmă maghiarimea realizând că UDMR-ul nu este nici pe departe reprezentantul lor, că liderii săi nu urmăresc altceva decât avantaje personale, mărire și putere. Dar, despre toate acestea vom vorbi mai pe larg într-un manifest realizat de partidul nostru, Partidul Liber Democrat al Maghiarilor din România.

MIRCEA DORGOȘAN

SÂMBĂTĂ, 28 AUGUST 1999

TVR 1

7,00 Matinal național
8,30 Desene animate
9,00 TVR Info
9,05 Povești de adormit copiii - s.
9,30 Lumea dragonului - aventuri, SUA, 1997
11,00 Întâlnirea de sâmbătă
13,00 Tineri interpreți ai cântecului popular
13,30 A doua alfabetizare
14,00 TVR Info
14,10 Arca... Marinei
16,10 **Tenis**: Campionatele Feminine Internaționale ale României, semifinale, în direct
17,20 **Echitație** - Concurs hipic internațional, la București, în direct
18,35 O familie ciudată - s.
19,00 Teleenciclopedia
20,00 Jurnal * Meteo
20,30 Festivalul Mamaia '99 - gala laureaților, în direct
22,30 C.M. de atletism de la Sevilla
23,45 TVR Info
0,00 Festivalul Mamaia '99, în direct

TVR 2

7,00 Cinematograful vremii noastre - rel.
8,00 Documentar
8,30 Desene animate
9,00 Bzzz - emis. pt. copii
10,40 Toate pânzele sus! - s.
11,30 Pas cu pas
12,30 TVR Timișoara
14,00 Avocații - s.
15,00 **Echitație** - concurs hipic la București, în direct
15,15 Documente culturale
16,00 Grecia - s.
16,45 Santa Barbara - s.
17,30 Cine? Unde? Cum? De ce?
17,35 Desene animate
18,00 O viață dedicată elefanților - doc.
19,00 Rendez-vous la Majestic
20,00 C.M. de atletism la Sevilla, în direct
22,30 Portrete în acvaforte
23,00 Meridianele dansului
23,30 Clepsidra cu imagini
23,45 Panoramic jazz
0,30 TVM * Mesager

PRO TV

7,00 Aventurile lui Papirus - ep. 18
7,20 Incoruptibilii- ep. 24
7,40 Conan Aventurierul - ep. 12
8,00 Tom și Jerry - d. a.
8,30 Povestiri din Marea Sudului - ep. 16
9,30 Lois și Clark- ep. 38
10,30 Star bucătar - rel.
11,00 Pro Motor
11,30 Piedone în Egipt - comedie, coprod., 1978
13,00 Știrile Pro TV * O propoziție pe zi
13,10 Susan - ep 25
13,40 Susan - ultimul ep.
14,10 Bebe - ep. 31
14,35 Alo, Generația Pro
15,35 Buffy, spaima vampirilor - ep. 43
16,30 Lumea filmului
17,00 Pro Fashion
17,40 Aripile pasiunii - ep. 76
18,30 Inimă de țigancă - ep. 82
19,30 Știrile Pro TV
20,00 Ultimul Don - ultimul episod
21,00 Supraviețuitorii - dramă, SUA, 1993
22,55 Știrile Pro TV * Știri sportive
23,00 Goana după fuste III - comedie, SUA, 1985
0,35 Specialități erotice - ep. 6
4,00 Cine-i șeful - ep. 110, 101

TV ACASĂ

7,00 Lanțurile iubirii - rel.
7,45 Preciosa - rel.
8,30 Căsuța poveștilor - rel.
9,15 Înger sălbatic - rel.
10,00 Celeste se întoarce - rel.
11,00 Viața noastră - rel.
12,00 Dragoste și putere - rel.
13,00 Maria - s.
13,45 Shane - rel.
14,15 Omul din câmpie - rel.
16,00 Preciosa - s.
17,00 Celeste se întoarce - s.
18,00 Fotbal: Premier League
19,55 Des. anim.
20,15 Înger sălbatic - rez. săptămânii
21,15 Lanțurile iubirii - s.
22,10 Milady - s.
23,00 New York, New York - dramă, SUA, 1977

ANTENA 1

7,00 Secolul XX - doc.
8,00 Teo și Mircea Șou
11,15 Fir întins
11,45 Roata de rezervă
12,15 Casa de piatră
12,45 Constelația cinema
13,15 Nightman - s.
14,15 Tropical Heat - s.
15,15 Buni prieteni
15,45 Fashion Club
16,00 Elena, viața mea - ep. 20
17,00 Fotbal: **Rocar București - Petrolul Ploiești**, în direct
19,00 Observator
19,30 Sâmbete și zâmbete
20,00 Micul Nikita - acțiune, SUA, 1988
21,45 Omul cu 1000 de fețe - ep. 61
22,30 Observator
23,00 Party Time
0,00 Țarul Nicolae al II-lea - partea a II-a
1,30 Puterea banilor - s.

PRIMA TV

7,00 Emisiune pentru copii
10,00 Tia și Tamera - s.
10,30 Malcolm și Eddie - s.
11,00 Gregory Hines show - s.
11,30 Lumea lui Dave-s.
12,00 Legături de familie - s.
12,30 Sport magazin
14,00 Jerry Springer show
14,30 Călătorii în lumi paralele - s.
15,30 Dosarele Y - rel.
16,30 Motor Plus
17,00 Cinemagia
17,30 Apel de urgență - rel.
18,00 Focus * Sport * Meteo * Clip Art
18,30 Camera ascunsă
19,00 Frasier - s.
20,00 Firma - dramă, SUA, 1993
22,00 Real TV
22,30 Focus +
23,00 Suflete dezgolite - erotic, SUA, 1995

TELE 7 ABC

8,00 Știri
8,10 Dintre sute de ziare - rel.
9,00 Țara spiridușilor
10,10 Tentații - rel.
11,00 Antistatic - rel.
11,40 Lumea în „Clipa 2000" - rel.
13,00 Studioul Tudor Vornicu
17,00 Celebritate - ep. 114
18,00 Rendez-vous la Tele 7
19,00 Dincolo de anul 2000 - doc.
20,00 Actualitatea Tele 7
20,30 Globetrotter
21,20 Crime neînsemnate - dramă, SUA, 1971
0,00 Știri

TV ARAD

7,00 Secolul XX - ep. 12
8,00 Știri TVA - rel.
8,30 Anunțuri - rel.
8,40 Teo și Mircea șou
11,15 Fir întins
11,45 Roata de rezervă
12,15 Casa de piatră
12,45 Constelația cinema
13,15 Nightman - ep. 9
14,15 Tropical Heat - ep. 38
15,15 Buni prieteni
15,45 Fashion Club
16,00 Elena, viața mea - ep. 19
17,00 Fotbal: **A.S. Rocar - F.C. Petrolul**
19,00 Observator
19,30 Știri TVA
20,15 Fotbal: **F.C. Național - Oțelul Galați**
În continuare program identic cu Antena 1

TV INTERSAT

8,55 Deschiderea programului
9,00 Intersat Music
9,30 Safari
10,00 La nord de paralela 60
11,00 Știrile Intersat
11,30 Echipa de șoc
12,00 Maeștrii cascadoriei
12,30 Mindwalk - film
14,15 Desene animate
14,30 Cavaleri și războinici
15,30 Moon 44 - film
17,15 Provocarea naturii
17,45 Radical Power
18,15 Desene animate
18,45 Știrile Intersat
19,30 Echipa de șoc
20,00 Assault on Precinct 13 - film
21,30 Maeștrii cascadoriei
22,00 Necromanție - film
23,30 Știrile Intersat
0,00 Erotica
0,45 Închiderea programului

HBO

10,00 Desene animate
10,30 Războiul fiarelor - s.
11,00 A doua carte a junglei - acțiune, SUA,1997
12,30 Specialitatea casei - roșii verzi prăjite - dramă, SUA, 1992
14,45 Un tată în plus - comedie, SUA, 1997
16,30 G. I. Jane - acțiune, SUA, 1997
18,30 Foamea - s.
19,00 Alo, aici Denise! - comedie, SUA, 1995
20,30 Contact - SF, SUA, 1997
23,00 Mortal Kombat - Anihilarea - acțiune, SUA, 1997
0,30 Misiunea - thriller, SUA, 1997

ATOMIC TV

7,00 Selector
10,30 Romanian Top 100
12,30 File de poveste
13,00 High Action Adrenaline
13,30 Cinematomic - rel.
14,00 K Lumea
16,00 Selector
18,30 Atomix cu Oana
21,30 Febra
22,30 Vibrații
23,30 Klub Bizzar
0,30 Insomnia

RADIO ARAD & RADIO CONTACT (65,95 MHZ)

5,00 - 8,00 BUNĂ DIMINEAȚA! - program Radio Contact
8,00 - 11,00 DIMINEAȚA DE WEEKEND CU RADIO ARAD - cu Radu Mustafa
11,00 - 19,00 RADIO CONTACT - (Oglinda mileniului; Picnic FM; Fabrica de hituri; Super 50)
19,00 - 22,00 BUNĂ SEARA, ARAD! - Roton Music (19,00 - 20,00); Universul familiei creștine, cu Marius Lipovan (20,00 - 21,00); Viața spirituală (21,00 - 22,00)
22,00 - 5,00 RADIO CONTACT - Până mâine dimineață

RADIO PRO FM (92,1 MHz)

1,00 - 7,00 MUZICĂ
7,00 - 10,00 DIMINEAȚĂ DE WEEKEND - cu Flavius Esnican
10,00 - 11,00 CINÉ-VERITÉ - cu Ada Rosetti și Augustin Sbîntă
11,00 - 14,00 CheFACI ÎN WEEKEND - cu Vali Bărbulescu
14,00 - 16,00 TOP 30 AIRPLAY PRO FM - cu Cristi Schnebli
16,00 - 17,00 PRO FM GREATEST HITS - cu Marius Vintilă (rel.)
17,00 - 19,00 PRO FM PARTY LINE - cu Vlad Craioveanu
19,00 - 20,00 PRO FM EXPLORER - cu Niki Stanciu (rel.)
20,00 - 2,00 HOT PARTY MIX - cu DJ Mike

RADIO TIMIȘOARA

6,00 Ceasurile dimineții
8,00 Muzică populară cu dedicații
10,00 Pop matineu
11,00 Actualități, muzică, sport
13,00-16,00 Emisiune în lb. germană, maghiară, sârbă
16,00 Actualitatea, în 60 de minute
17,00 Gramafon
18,00 Pe undele Europei
19,00 Radiojurnal
19,15 Discoteca Radio
20,50 Călătorie în lumea poveștilor
21,00 Curierul de seară
Știri: 6,00; 7,55; 10,00; 10,55; 16,00; 17,00; 18,00; 21,00; 21,55; Radio Jurnal: 7,00; 19,00.

RADIO SEBIȘ

6,00 Fascinația muzicii
7,00 Weekend matinal
8,00 Floarea din grădină - topul muzicii pop.
9,00 La sfârșit de săptămână
11,00 Top 21
13,00 Clubul adolescenților
15,00 Astăzi te sărbătorim - muzică populară și dedicații muzicale
16,00 Rock da House
17,00 Top România
19,00 La mulți ani! - dedicații muzicale
20,00 Sâmbătă împreună
21,00 Șueta cu Magi - talk show
23,00 Latino party
0,00 Disco Dance 21
3,00 Weekend nocturn

DUMINICĂ, 29 AUGUST 1999

TVR 1

7,00 Lumină din lumină
8,30 Ursulețul Winnie - des. anim. * **Unde este Wally?** - s.
9,00 TVR Info
9,05 Kiki Riki Miki
11,00 C.M. de atletism de la Sevilla, în direct
11,05 Viața satului
13,00 Tezaur folcloric
14,00 TVR Info
14,10 E șansa ta!
16,20 Atlas
16,45 Copiii Dianei - doc.
17,30 Super gol show
18,05 Tenis - Campionatele Internaționale feminine ale României, în direct
19,20 Tragerile Loto
19,30 Fotbal Info
20,00 Jurnal * Meteo
20,30 7 zile în România
21,00 C.M. de atletism de la Sevilla, în direct
22,20 Vizitatorul - ep. 11
23,10 TVR Info
23,30 Pariul Trio
23,35 Dintre sute de catarge
0,35 Pagini muzicale

TVR 2

7,00 O viață dedicată elefanților - rel.
8,00 Documentar - rel.
8,30 Miracol
9,00 Cronica Amazoniei
9,30 Arca lui Noe - rel.
10,30 Integrale: Liane Foly
11,20 Filmele săptămânii
11,25 TVR Iași
13,25 Știrile XXL pentru copii și tineret
13,55 Avocații - s.
14,50 Ziua Națională a Slovaciei
15,00 Echitație, în direct
16,00 Grecia - s.
16,40 Santa Barbara - s.
17,30 Alo, tu alegi!
18,30 Rumba tumba...
18,55 Douglas Haig, soldatul necunoscut - doc.
19,45 C.M. de atletism de la Sevilla, în direct
21,00 Retrospectiva premiilor APTR 1992
22,15 Dragoste și dușmănie - dragoste, SUA, 1979
23,50 Seară vieneză cu Haydn
0,30 TVM * Mesager

PRO TV

7,00 Aventurile lui Papirus - ep. 19
7,20 Incoruptibilii - ep. 25
7,40 G.I. JOE - ep 21
8,00 Conan Aventurierul - ep. 13
8,30 Tom și Jerry - des. anim.
9,00 Super Abracadabra * **Lassie II** - ep. 9
11,00 Babylon 5 - ep. 15
12,00 Oamenii secolului - doc.
12,55 O propoziție pe zi - retrospectivă
13,00 Știrile Pro TV - un altfel de jurnal
13,15 Colombo: Crimă la Hollywood - polițist, SUA, 1998
15,00 Formula 1 - M.P. al Belgiei, în direct
17,00 Echipa mobilă
17,40 Pe aripile pasiunii - ep. 77
18,30 Inimă de țigancă - ep. 83
19,30 Știrile Pro TV
20,00 Culoarea purpurie - dramă, SUA, 1985
22,30 Procesul etapei
0,45 Pământecele cedează ușor - comedie/muzical, Anglia/SUA, 1989

TV ACASĂ

7,00 Lanțurile iubirii - rel.
7,45 Preciosa - rel.
8,30 Căsuța poveștilor - rel.
9,15 Alisea și prințul de vis - s.
10,00 Celeste se întoarce - rel.
11,00 Marile povești de dragoste: Ava Gardner - Howard Hughes; Ooana O'Neill - Charlie Chaplin
11,45 Milady - rel.
12,30 Maria - s.
13,15 New York, New York - rel.
16,00 Preciosa - s.
17,00 Celeste se întoarce - s.
18,00 Fotbal, Premier League, în direct
19,55 Jackie Collins: Hollywood
20,20 Poirot - s.
21,15 Lanțurile iubirii - s.
22,10 Milady - s.
23,00 Femeia în roșu - comedie, SUA, 1985

ANTENA 1

7,30 Spirit și credință
8,00 Teo și Mircea Șou
11,15 Creatorul de stele - s.
13,00 Diamante - doc.
14,00 Familia în vacanță
16,00 Elena, viața mea - ep. 21
17,00 Fotbal: **Farul Constanța - Steaua București**, în direct
19,00 Observator
19,45 TeleEuroBingo show
21,55 Fotbal: **Astra Ploiești - Dinamo București**, în direct
22,55 O noapte cu Adrian Păunescu

PRIMA TV

7,00 Emisiune pentru copii
10,00 Tia și Tamera - s.
10,30 Malcolm & Eddie - s.
11,00 Gregory Hines show
11,30 Lumea lui Dave - s.
12,00 Motor Plus - rel.
12,30 Povești de iubire
14,00 Duminica cu Prima
17,30 Vacanță a la Petrișor
18,00 Focus * Sport * Meteo
18,30 Camera ascunsă
19,00 În cadență - dramă, SUA, 1991
21,00 Karaoke Show
22,00 Show-ul de noapte

TELE 7 ABC

8,00 Știri
8,20 Țara spiridușilor - rel.
9,30 Crime neînsemnate - rel.
11,10 Globetrotter - rel.
12,00 Cântecul și casa lui
13,00 Ora unu a venit
15,00 Drumuri printre amintiri
15,30 Cutia muzicală
16,00 Celebritate - ep. 115
17,00 Forța destinului
18,00 Portretul unui artist
18,55 Pariul Trio
19,00 Dincolo de anul 2000 - doc.
20,00 Actualitatea Tele 7
20,30 Documentar
21,00 Dintre sute de ziare
21,35 Pariul Trio
21,40 Loto
21,45 Fotografie de grup cu doamna - dramă, coprod., 1977
23,15 Gala Tele 7
0,00 Știri

TV ARAD

7,15 Spirit și credință
8,00 Știri TVA - rel.
8,30 Anunțuri - rel.
8,40 Teo și Mircea șou
11,15 Creatorul de stele - ep. 3, 4
12,10 Diamantele - doc.
14,00 Familia în vacanță
16,00 Elena, viața mea - ep. 20
17,00 Fotbal: **F.C. Farul Constanța - F.C. Steaua**, repriza I
17,45 Știri TVA
18,00 Fotbal: **F.C. Farul Constanța - F.C. Steaua**, repriza II
18,50 Anunțuri
19,00 Observator
În continuare program identic cu Antena 1

TV INTERSAT

8,55 Deschiderea programului
9,00 Intersat Music
9,30 Necromanție - film
11,00 Știrile Intersat
11,30 Echipa de șoc
12,00 Cavaleri și războinici
13,00 Cerul dintre noi
13,30 Desene animate
14,30 Assault on Precinct 13 - film
15,30 Maeștrii cascadoriei
16,00 Provocarea naturii
16,30 Radical Power
17,00 Desene animate
18,15 Safari
18,45 7x7 Retrospectiva săptămânii
19,30 Echipa de șoc
20,00 Blue Desert - film
21,45 Intersat Music
22,00 Cavaleri și războinici
23,30 7x7 Retrospectiva știrilor
0,00 Erotica
0,45 Închiderea programului

HBO

10,00 Aventuri pe mare - comedie, SUA, 1994
11,15 Comedia răzbunării - comedie, SUA, 1998
12,45 Viața în sălbăticie - acțiune, SUA, 1987
14,15 Concert Rolling Stones
16,15 Stargate - s.
17,00 Zborul spre casă - dramă, SUA, 1996
18,45 Star Trek: Primul contact - SF, SUA, 1996
20,30 Acea pisică blestemată - comedie, SUA, 1997
22,00 Coliziunea - thriller, SUA, 1997
23,30 Rațiune și simțire - dragoste, SUA, 1995
1,45 Jurnalul Pantofului Roșu - s.

ATOMIC TV

7,00 Selector
11,00 Cybernet
11,30 Atomic Café - rel.
12,00 Reactor
12,30 Turnul Londrei - rel.
13,30 Hai Hui
14,00 Interactiv
16,00 Selector
18,30 Atomix cu Andreea
21,30 Subcultura - rel.
22,00 Concert
23,00 Album Show
0,00 Insomnia

RADIO ARAD & RADIO CONTACT (65,95 MHz)

5,00 - 8,00 BUNĂ DIMINEAȚA! - program Radio Contact
8,00 - 12,15 BUNĂ DIMINEAȚA, ARAD! - Viața spirituală (8,00-9,00); Slăvit să fie Domnul! (9,00-10,00); Liturghia de duminică (10,00 - 12,15)
12,15 - 19,00 RADIO CONTACT - (Hit interviu; Week-end în doi. Tu și noi)
19,00 - 22,00 BUNĂ SEARA, ARAD! - Fresh Music, cu Radu Mustafa (19,00 - 21,00); Viața spirituală (21,00 - 22,00)
22,00 - 5,00 RADIO CONTACT - Sport Week-End

RADIO PRO FM (92,1 MHz)

2,00 - 7,00 MUZICĂ; 7,00 - 10,00 MIC DEJUN LA PAT - cu Mihai Gurei; **10,00 - 11,00 AUTOSHOW** - cu Nicki Stanciu și Dan Vardie; **11,00 - 14,00 CHE FACI ÎN WEEKEND** - cu Vali Bărbulescu; **14,00 - 17,00 HEAT PRO FM** - cu Cristi Schnebli; **17,00 - 19,00 MARIUS, GEORGE ȘI CELE 40 DE HITURI** - cu Marius Vintilă și George Vintilă; **19,00 - 21,00 PRO FM LOVE LINE** - cu Vlad Craioveanu; **21,00 - 22,00 DEEP BEATS** - cu DJ Slick; **22,00 - 24,00 GAIȚELE DE LA MIEZUL NOPȚII** - cu Viorel Gaită

RADIO TIMIȘOARA

6,00 Radioprogramul ascultătorilor; 8,00 Universul credinței; 8,30 Armonii corale
9,00 Uniți sub tricolor; 10,00 Pop matineu; 11,00 Actualități, muzică, sport
12,00 Duminica la prânz; 13,00-16,00 Emisiune în lb. germană, maghiară, sârbă, bulgară, cehă, slovacă; 16,05 Astra Română; 19,00 Radiojurnal; 19,15 Jazz Reflex; 20,05 Cânt din suflet; 20,50 Călătorie în lumea poveștilor; 21,00 Curierul de seară; Știri: 6,00; 7,55; 10,00; 11,00; 12,55; 16,00; 20,00; 21,00; 21,55. Radio Jurnal: 7,00; 19,00.

RADIO SEBIȘ

6,00 Fascinația muzicii
7,00 Weekend matinal
8,00 Viața spirituală
9,00 Cafeneaua duminicală
11,00 Răsul secolului
12,00 Fotoliul de duminică - talk-show
14,00 Sămânța adevărului
14,30 Crizantema de aur
15,00 Astăzi te sărbătorim - muzică populară și dedicații muzicale
16,00 Cutia Pandorei
19,00 La mulți ani! - dedicații muzicale
21,00 Șusta cu Magi - talk show
23,00 Recitalul vedetelor
0,00 Insomnii
2,00 Nocturnă muzicală

De la mercur la vapori de sodiu

ELECTRICA A ÎNCEPUT UN AMPLU PROGRAM DE MODERNIZARE A ILUMINATULUI PUBLIC

Legea energiei electrice și termice stipulează într-un articol că întreținerea iluminatului public (consumabile: becuri, siguranțe, dulii etc) revine primăriilor. Tot primăriilor le revine și finanțarea modernizării unei rețele existente sau extinderii rețelelor de iluminat public.

Însă, după cum se știe, primăriile numai pentru așa ceva n-au bani. „Fiindcă primăriile nu au fonduri, societatea Electrica București, cu sucursalele de distribuție, și-a manifestat disponibilitatea de a reabilita sistemul de iluminat public, din niște fonduri speciale primite de la Ministerul Industriei și Comerțului. M.I.C. a aprobat un fond speçial ca sucursalele să execute astfel de lucrări. Au prioritate la obținerea banilor sucursalele care se află la granițele țării. Astfel, Aradul a intrat în acest program de modernizare a iluminatului public", spune Eugen Crișan, director tehnic al S.C. Electrica - sucursala Arad.

Programul de modernizare cuprinde municipiul Arad, punctele vamale și stațiunea Moneasa. În Arad, lucrările au început cu modernizarea sistemului de iluminat public de pe axele de traversare a orașului: cea de la nord la sud (de la intrarea dinspre Oradea la ieșirea înspre Timișoara) și cea de la vest la est (de la intrarea dinspre Nădlac la ieșirea înspre Deva). „Lucrările vor continua cu bulevardele mult circulate: ieșirea spre aeroport, strada Șaguna, Centru, Micălaca, pe măsură ce sucursala Arad primește sumele necesare", adaugă Crișan. Apoi va veni rândul punctelor vamale și stațiunii Moneasa.

Modernizarea constă în înlocuirea corpurilor de iluminat existente cu niște corpuri cu eficacitate luminoasă mai mare. Lămpile cu vapori de mercur utilizate până acum, ce dau o lumină albă, sunt înlocuite cu lămpi cu vapori de sodiu, care dau o lumină gălbuie.

Valoarea totală a lucrărilor se ridică la 14 miliarde de lei, din care Aradul „înghite" aproape 8 miliarde.

Corpurile de iluminat care sunt înlocuite de cele noi vor fi recondiționate și se vor monta pe străzile din cartierele orașului.

GERLINDE KNAP
Foto: **ONORIU FELEA**

AGROMALIM, UN TÂRG JOS PĂLĂRIA!

Târgul internațional de agricultură și industrie alimentară, AGROMALIM, organizat de Camera de Comerț, Industrie și Agricultură Arad, a ajuns în acest an la a zecea ediție. În perioada 2-6 septembrie, la Sala Sporturilor sunt așteptate 60 de firme din țară și Ungaria.

Cu sloganul „Un târg jos pălăria!", ediția jubiliară a AGROMALIM-ului pregătește atât expozanților, cât și vizitatorilor, o serie de surprize. Pălării de paie oferite de către organizatori expozanților, diverse premii oferite de firmele expozante. Și, fiindcă e a zecea ediție, fiecare al zecelea vizitator va fi premiat.

Pe parcursul celor 5 zile, vor avea loc programe conexe distractive, conferințe susținute de specialiști în domeniu, iar intrarea este liberă.

G. KNAP

VINALCOOL SE ASOCIAZĂ CU O FIRMĂ TIMIȘOREANĂ

Pentru producția viitoare, S.C. Vinalcool Arad are în vedere o asociere cu Vasian Company din Timișoara. „Este vorba de o asociere în participațiune cu această firmă. Noi am mai avut astfel de asocieri, cu diverse firme, dar cu timișorenii de la Vasian este pentru prima dată. Aceștia au la Jebel un siloz de cereale. Noi n-avem bani pentru procurarea materiei prime. Astfel, luăm de la ei, iar când vindem produsele ei primesc o parte din bani", ne spune Nicoară Creț, directorul societății Vinalcool.

Astfel de asocieri între două firme sunt avantajoase pentru ambele părți. „E rentabil și pentru noi, și pentru ei. Sunt cele mai bune forme de cooperare", adaugă directorul Creț.

GERLINDE KNAP

În județul Arad, în luna iulie

CELE MAI PUȚINE ÎNMATRICULĂRI DE FIRME

În primele șapte luni din acest an, în județul nostru au fost înmatriculate 804 firme. Cele mai multe sunt asociații familiale (372), apoi S.R.L.-uri (320) și persoane fizice (92).

Conform buletinului statistic emis de către Oficiul Registrului Comerțului Arad, în luna iulie la O.R.C. s-au înregistrat cele mai puține înmatriculări de firme din acest an, 82.

La ora actuală, în județul Arad există 17.005 firme. În topul orașelor cu cele mai multe firme conduce, bineînțeles, Aradul, cu 10.877 firme, urmat de Lipova (358), Ineu (299) și Sebiș (294).

G. K.

Fuziunea BCR - Bancorex

„VOM PRELUA CÂȚIVA, PUȚINI", SPUNE EUGEN CRISTEA, DIRECTORUL SUCURSALEI ARAD A BCR

Conform proiectului de fuziune, Banca Comercială Română este dispusă să preia doar 500 de salariați din cei 2.300 rămași la Bancorex în urma repetatelor restructurări de personal.

Sucursala Arad a Bancorex are o structură de personal formată din 36 de persoane. Joi, au fost convocați la București directorii de sucursale ai BCR din țară. Eugen Cristea, directorul Sucursalei BCR a declarat pentru „Adevărul": „Una dintre problemele abordate a fost și preluarea salariaților Bancorex la nivel de sucursale. Încă nu pot spune exact câți vom prelua noi. Vom lua câțiva, puțini, încă se mai discută chestiunea." Unul dintre criteriile funcție de care va fi stabilită această cifră este volumul de activitate și categoriile de operațiuni ce vor fi preluate.

Funcționarii concediați de la Bancorex vor primi compensații. O palidă consolare în condițiile în care cererea de forță de muncă în sistemul bancar este extrem de redusă. Cu aceasta aventura „băncii pentru mileniul III" se apropie de sfârșit.

DORU SAVA

PERMIS DE OPERARE PENTRU AGENȚII ECONOMICI

Agenții economici producători de bunuri materiale destinate comecializării, persoane juridice române, indiferent de modul de organizare și de forma de proprietate, își pot desfășura activitatea numai în baza unui permis de operare, eliberat de ministerele de resort după plata unei taxe de 0,1% din valoarea investiției, a stabilit, luni seara, Guvernul, printr-o ordonanță.

Fac excepție de la prevederile Ordonanței agenții economici producători de produse alimentare.

Permisul de operare reprezintă documentul care atestă că agentul economic este capabil să desfășoare activități de producție în domeniul respectiv, în conformitate cu legislația în vigoare. Acesta se acordă la cererea scrisă a agenților economici de către ministerul de resort, pentru fiecare capacitate de producție care realizează bunuri materiale destinate comercializării. Taxa de obținere a permisului este stabilită la o cotă de 0,1% din valoarea investiției.

În cazul deținerii mai multor capacități de producție cu același profil de fabricație, firma va primi un singur permis de operare, în care se va specifica numărul capacităților în funcțiune.

Permisul se acordă la punerea în funcțiune a fiecărei capacități de producție și are valabilitate de cel mult cinci ani, putînd fi prelungit la cererea scrisă a agentului economic.

Firmele care funcționează la data intrării în vigoare a Ordonanței sunt obligate să solicite în scris permisele de operare în termen de maximum 90 de zile de la respectiva dată. Acestea vor fi emise în cel mult 24 de luni de la data apariției în Monitorul Oficial a Ordonanței.

Sumele încasate se constituie în "Fondul pentru reformă economică", care va fi gestionat de Agenția Română de Dezvolatare, cu avizul ministerului de resort.

Funcționarea oricărei capacități de producție fără permis se sancționează cu amendă de 50 de milioane de lei.

Ordonanța va intra în vigoare la 30 de zile de la data publicării în Monitorul Oficial.

În județul Arad

64% DIN ACȚIONARII S.I.F. ȘI-AU RIDICAT DIVIDENDELE

■ Ceilalți își vor primi banii prin poștă

Ultima zi de ridicare a dividendelor de către acționarii S.I.F. Banat - Crișana a fost 21 august. Plata dividendelor cuvenite acționarilor s-a făcut de către Banca Agricolă.

Până la încheierea operațiunii de plată a dividendelor, Banca Agricolă a plătit 50.700 de acționari, din totalul de 79.000 de acționari din județ, ceea ce înseamnă că 64% din acționarii arădeni și-au încasat banii. Pentru aceștia s-au plătit 5,3 miliarde de lei, ne informează Petru Crăciun, directorul Băncii Agricole Arad.

Persoanele care nu și-au ridicat banii, își vor primi sumele cuvenite prin poștă. Mihai Toma, referent al Biroului Relații cu Acționarii din cadrul S.I.F. Banat - Crișana, spune: „După ce banca ne va comunica situația exactă, S.I.F. va încheia un contract cu Poșta. Astfel, vom trimite banii prin poștă, la adresa care există în certificatul de acționar. Noi sperăm ca în septembrie să începem acțiunea, iar în luna octombrie, persoanele în cauză să-și primească banii."

GERLINDE KNAP

ÎNLESNIRI LA PLATA IMPOZITELOR CĂTRE BUGETELE LOCALE

Executivul a adoptat joi o hotărîre pentru aprobarea procedurii și a competenței de acordare a înlesnirilor la plata impozitelor, a taxelor și a altor venituri ale bugetelor locale.

Conform Legii nr.189/1998 privind finanțele publice locale, autoritățile administrației publice locale stabilesc, constată, controlează, urmăresc și încasează impozitele și taxele locale și alte venituri ale unităților administrativ-teritoriale, prin compartimente proprii de specialitate.

Actul normativ adoptat joi institute procedura ce urmează a fi aplicată și stabilește competențele autorităților administrației publice locale pentru acordarea înlesnirilor la plata sumelor datorate bugetelor locale de către plătitorii persoane fizice sau juridice.

Astfel, aceste autorități pot acorda înlesniri la plata impozitelor, a taxelor și a altor venituri ale bugetelor locale prin amînări și eșalonări la plată pentru orice fel de impozite, taxe și alte venituri ale bugetului local, precum și prin scutiri și reduceri la plată pentru aceste taxe.

Pentru impozite și taxe se pot acorda scutiri și reduceri la plată numai dacă actele normative care reglementează venitul respectiv prevăd expres această posibilitate.

Totodată, autoritățile administrației publice locale pot acorda amînări, eșalonări, scutiri și reduceri la plata majorărilor de întîrziere.

Eșalonările la plată pot începe prin acordarea unui termen de grație de pînă la șase luni, iar amînările și eșalonările la plată se pot acorda pe o perioadă de cel mult cinci ani.

Competențele de acordare a acestor înlesniri la plată le au consiliile locale - Consiliul General al Municipiului București, sau consiliile județene, după caz, în funcție de destinația bugetară a venitului pentru plata căruia s-a solicitat înlesnirea.

FACILITĂȚI FISCALE UNOR MARI INVESTITORI, CU BUCATA

Guvernul va discuta, în ședința de săptămîna viitoare, posibilitatea acordării de facilități fiscale unor mari investitori, a anunțat purtătorul de cuvînt al Executivului, Adriana Săftoiu.

Agenția Română de Dezvoltare a fost mandatată de către Guvern să înceapă negocierile în scopul elaborării unui proiect de hotărîre de Guvern pentru acordarea de facilități firmelor germane Continental și Selectron din Timișoara, a precizat Săftoiu.

O delegație comună a Băncii Mondiale și FMI a analizat în ultimele zile la București posibilitatea acordării de facilități fiscale pentru marii investitori, rezultatele fiind favorabile. Acordarea de facilități pentru investitori, măsură care inițial a stîrnit îngrijorarea organismelor financiare internaționale, se face prin hotărîre de Guvern pentru fiecare caz în parte.

A FOST BENZINA, URMEAZĂ ENERGIA ELECTRICĂ

Subvenția încrucișată cuprinsă în prețul energiei electrice mai reprezintă aproximativ două procente față de valoarea inițială, aceste procente urmînd să fie eliminate în această toamnă, a declarat, miercuri, agenției MEDIAFAX, directorul general al CONEL, Silviu Boghiu.

La începutul anului 1998 populația plătea 31% din prețul real al energiei electrice, în timp ce agenții economici plăteau 121%. Subvenția încrucișată trebuie eliminată, conform programului de guvernare, în această toamnă.

Silviu Boghiu nu a precizat data la care se va lua măsura eliminării subvenției încrucișate. "Trebuie să se facă în curînd o modificare pentru că dolarul a depășit de mult nivelul de 14.500 de lei în funcție de care s-au calculat, în aprilie, actualele prețuri", a afirmat Boghiu.

Eliminarea subvenției încrucișate va însemna, în dolari, o nouă creștere a tarifelor pentru populație și o scădere a celor pentru agenții economici.

FIRMĂ DISTRIBUȚIE

Angajează:

- AGENȚI COMERCIALI
- FACTURISTĂ

Condiții: - vârsta maximă 30 ani
- experiență în domeniu
- disponibilitate program prelungit
- carnet conducere cat. B.

Se oferă: - salarizare avantajoasă
- pregătire specialitate.

Informații la telefon: 057-270777. (5224261)

Dividende '98 ARBEMA - O JUMA' DE BERE

Acționarii prin programul de privatizare în masă care și-au depus cuponul la ARBEMA au început să-și ridice dividendele pe anul 1998. Valoarea acestora este de 2.650 lei, adică puțin mai mult de o jumătate de sticlă de bere... și jumătate din valoarea dividendelor pe 1997.

PRECONIZATUL „AMICAL" UTA- DINAMO A CĂZUT

● De vină e Cupa României - Tuborg

Iubitorii fotbalului arădean au ratat șansa de a vedea la lucru, cea mai în formă echipă a momentului, Dinamo București. „Câinii roșii", pregătiți de Cornel Dinu vor profita de întreruperea campionatului intern și vor onora o invitație la un „patrulater" internațional la Szeged (Ungaria).

În drumul lor spre țara vecină, ei ar fi poposit în Arad, pentru un „amical" cu „alb-roșii" UTA-ei, miercuri 1 septembrie.

Deși palma a fost bătută, FRF-ul a dat peste cap planurile celor două echipe, prin programarea unei etape de Cupa României - Tuborg, exact **miercuri, 1 septembrie, ora 17,00**. În această fază a competiției intră în luptă și divizionarele „B".

Federația a decis ca **West Petrom Arad** să joace cu **F. C. UTA**, iar **F. C. Telecom** să întâlnească pe propriul teren pe fosta divizionară „A", „U" **Cluj-Napoca**. Chiar dacă conducătorii Marin Lupaș (UTA) și Călin Chișbora (West Petrom) ar fi fost de acord cu o eventuală amânare a meciului de Cupă, pentru ca spectatorii arădeni să vadă Dinamo la Arad, telefoanele date de FRF le-au stricat și acest plan. Nu este posibilă amânarea disputei West Petrom - F. C. UTA, deoarece peste o săptămână, miercuri 8 septembrie, Federația are prinsă în calendar o nouă rundă eliminatorie în ediția actuală a Cupei României-Tuborg.

Așadar, „amicalul" UTA - Dinamo nu va mai avea loc, din „vina" federalilor.

D. SCRIDON

DIVIZIONARELE C ARĂDENE, ÎN CĂUTARE DE NOI VICTORII

Mâine, cu începere de la ora 11,00 se dispută o nouă etapă a Diviziei C de fotbal. În seria a IV-a, echipele arădene evoluează simetric, două acasă, două afară. Toate vor căuta, cu insistență, victoria, datorită situației nu prea roză din clasament.

Pe stadionul din Micălaca, F.C. Telecom dă piept cu Minerul Certej. După cum a evoluat în meciul de Cupă cu Ind. S. C-Turzii, „telefoniștii" par în vână, însă meciul e, orice s-ar spune, unul dificil. Cum nici măcar una dintre echipe nu trage la promovare, partida se anunță interesantă și echilibrată. Jocul va fi condus la centru de Mihai Prunariu (Tg-Jiu), ajutat de asistenții Gheorghe Doinea și Ioan Lăcătușu (Tr. Severin).

La Pecica, după un start putem spune ratat, „U" West Petrom întâlnește Metalurgistul Cugir, o echipă mică, însă cu suflet mare. Apele, destul de tulburi în tabăra gazdelor, agitate de antrenorul Pio del Monaco, ar putea reintra în matcă dacă se obține victorie. Și există toate premisele pentru acest lucru. Meciul va fi arbitrat de Nicolae Chelu (Alexandria) - la centru, ajutat de concitadinul său, Adrian Lungu și Nicolae Răceală (Roșiori).

Vor încerca, „marea cu degetul", atât Universitatea, la Timișoara, cu Telecom, cât și Inter, la Lupeni, cu Minerul.

După cum bine se știe, „telefoniștii" de pe Bega sunt lideri, iar la mineri se câștigă extrem de greu. Dar, cine știe de ce sunt în stare echipele noastre. Multă baftă, tuturor!

LEO SFÂRA

Tragerea la sorți din cupele europene

DINAMO A PRIMIT O „LOVITURĂ DE MĂCIUCĂ"

Ieri după-amiază, la Monte Carlo s-au tras la sorți meciurile din primul tur al Cupei UEFA la fotbal. Pe tablou au fost înscrise 96 de echipe, jumătate dintre ele având „regim special".

S-au format 12 grupe de 8 echipe, patru având avantajul de a fi „cap de serie".

În grupa a zecea, beneficiind de această calitate, Steaua a nimerit un adversar accesibil, austriecii de la LASK Linz.

„Lovitura de măciucă" a primit-o Dinamo, care a căzut cu o echipă multinațională, Benfica Lisabona. Deși au fost trase la sorți drept gazde, echipele noastre ar putea ajunge la o înțelegere cu adversarele, pentru o schimbare. Ce va fi, vom vedea.

L. S.

FOTBAL, DIVIZIA A - URSUS

Ieri după-amiază, în avanpremiera etapei a VII-a a primei noastre divizii de fotbal, la Craiova s-a disputat meciul Universitatea - F. C. M. Bacău. Scorul a fost 3-2, în favoarea formației oaspete. Au marcat, pentru olteni, Sava - min. 79, Iorga - min. 80, respectiv Serea - min. 59, Fl. Petcu - min. 75 și Ganea - min. 85.

Celelalte partide ale etapei sunt: F.C. Onești - F.C. Argeș, F.C. Brașov - Extensiv, Rapid - Gloria Bistrița, CSM Reșița - Ceahlăul P. Neamț, F.C. Național - Oțelul Galați, Rocar București - Petrolul, Astra Ploiești - Dinamo, F.C. Farul - Steaua.

Ieri, în Divizia D - Rowo

Două meciuri din cadrul etapei a VI-a a Diviziei D - Rowo la fotbal s-au disputat ieri după-amiază. Iată rezultatele înregistrate: Gloria Arad-Podgoria Ghioroc 9-1 (6-0) și Crișana Sebiș-Păulișana Păuliș 4-1 (1-1).

Celelalte partide ale acestei etape se joacă astăzi și mâine.

START ÎN „IL CALCIO"

La sfârșitul acestei săptămâni pornește la drum și cel mai puternic campionat de fotbal al Europei, cel al Italiei. În urma modificărilor din această vară, survenite în cadrul echipelor, principalele forțe care se anunță în lupta pentru titlu ar fi în ordine: Lazio, Inter, Juventus, Parma, Milan și Fiorentina. Numeroase staruri au luat din nou drumul Peninsulei, în noul sezon putând fi admirați jucători ca Șevchenko (Milan), Mijatovici (Fiorentina), Blanc (Inter), Oliseh Kovacevik (Juventus) sau Spehar (Verona).

Plutonul al doilea al echipelor din Serie A va fi format, probabil, din Roma, Bologna, Cagliari, Venezia și Udinese, în timp ce Bari, Piacenza, Verona, Torino, Reggina, Lecce și Perugia se vor încinge în hora pentru evitarea retrogradării. Oricum, un sezon extrem de echilibrat, cu derby-uri etapă de etapă, în care toată lumea speră că supremația din ultimii ani a echipelor Juventus și Milan va putea fi frânată.

Iată, în continuare, programul primei etape: Bologna - Torino, Fiorentina - Bari, Inter - Verona, Juventus- Reggina, Lazio - Cagliari, Lecce - Milan, Perugia - Parma, Piacenza - Roma, Venezia - Udinese.

DACIAN TODUȚA

C. M. de atletism de la Sevilla

A CĂZUT PRIMUL RECORD MONDIAL

Ziua de joi a fost una specială pentru cei prezenți la Campionatul Mondial de atletism ce se desfășoară la Sevilla, unul dintre cele mai frumoase orașe ale Spaniei.

În proba de 400 m plat, atletul american Michael Johnson a cucerit medalia de aur, doborând însă și recordul mondial al acestei probe, cu timpul de 43.18, deținut până atunci de un alt american, Butch Reynolds, cu 43.29. În aceeași probă, însă la feminin, s-a impus australianca Freeman. Cathy a învins în 49.67, devansându-le pe Anja Rucker (Germania) - 49.74 și Lorraine Graham (Jamaica) - 49.92. În ultima probă de alergare a zilei de joi, etiopianca Gete Wami s-a impus lejer, în 30.24.56, la 10.000 m, chiar dacă, un timp, Paula Radclife (Marea Britanie) - 30.27.13 și Tegla Loroupe (Kenia) - 30.32.03, au dat impresia că pot câștiga.

Așa cum era de așteptat, la săritura cu prăjina - bărbați, rusul Maksim Tarasov nu a avut nici un fel de probleme în a se impune, cei 6.02 m fiind parcă de neatins de adversari. Pe doi a terminat australianul de origine bulgară Dimitri Markov - 5.90 m, iar pe trei, surpriză, israelianul Aleksandr Averbuk - 5.80 m.

LEO SFÂRA

HANDBAL

„U" ARBEMA TRAGE LA PROMOVARE

● discuție cu antrenorul echipei, Mihai Mironiuc

– Cum au decurs pregătirile formației pe care o conduceți?

– Bine, în ciuda faptului că nu am plecat în cantonament. Am efectuat doar un semicantonament pe plan local. Răspunsul băieților la solicitări a fost adecvat.

– Ce noutăți prezintă lotul de jucători?

– A părăsit echipa Novanc (Oradea). În schimb, ne-am întărit cu Postolache (portar, Buzău) și cu juniorii Chindriș și Vaidasigan (CSȘ Arad), care vor evolua cu dublă legitimare. Lezeu a renunțat la handbalul de performanță.

– Care este situația lui Dreghici?

– Dreghici s-a antrenat cu noi o perioadă de timp, după care s-a transferat la HC Minaur Baia Mare.

– Obiectivul în noua ediție?

– Promovarea pe prima scenă.

– Care credeți că vor fi pretendentele?

– Încă nu știu exact, deoarece nu a fost stabilită componența grupei noastre. Oricum, apreciez că una din adversare va fi Politehnica Timișoara. În rest... mi-aș dori mult să evităm echipa din Târgu Jiu. Indiferent de situație însă, ne vom bate pentru atingerea obiectivului.

*

La această oră se cunoaște deja componența seriei în care va juca Universitatea Arbema. Partenerele de întrecere ale arădenilor sunt: Pandurii Târgu Jiu (de ce ți-e frică...), Comelf Bistrița, Cildro Drobeta Turnu Severin, ASA Tg. Mureș, Politehnica Timișoara, Siderurgica Hunedoara, CSM Reșița, Venus Lugoj, Phoenix Baia Mare, Armătura Cluj și Metalul Copșa Mică.

În prima etapă - 11 septembrie - este programat meciul Cildro-„U" Arbema.

Interviu realizat de ADRIAN HÂRȚĂU

LUMEA VITEZEI PE PATRU ROȚI

• Continuă schimbările de domicilii în peisajul piloților Formulei 1. Astfel, scuderia Prost - Peugeot a reușit să-și vadă visul cu ochii. Adică o echipă în totalitate franceză. Astfel după ce Jarno Trulli a semnat cu Jordan, Alain Prost și-a asigurat serviciile „veteranului" Jean Alesi de la Sauber. Așadar, doi piloți francezi, Alesi și Panis, motorist - Peugeot, sponsor - Gouloise conducere și mecanici din aceeași țară - Franța. • Locul lui Alesi la Sauber va fi luat de Mika Salo, în virtutea bunelor relații dintre Ferrari și team-ul elvețian. • Apropo de Ferrari. După ce a încercat, în câteva serii de teste, să vadă în ce condiție fizică se găsește, germanul Michael Schumacher a renunțat la a se mai pregăti pentru cursa de duminică de la Spal, anunțându-și revenirea peste două săptămâni la Monza. • La aflarea acestei vești, cel mai dezolat s-a arătat parcă surprinzător, Eddie Irvine, care spera la un ajutor considerabil de la Schumacher în dificila sa încercare de a deveni campion mondial. • Campionul mondial „entitre", finlandezul Mika Hakkinen se bucură de o publicitate și a simpatie extraordinară. Astfel el nu a refuzat invitația venită din partea unei mine din Gelsenkirchen, zona Ruhr, din vestul Germaniei de a face o vizită la subsol și de a fi făcut „miner de onoare". • Rusia dorește cu orice preț să intre în circuitul Formulei 1. Au fost demarate deja lucrările la două circuite care să poată găzdui în viitorul apropiat curse de Formula 1. Prima variantă o reprezintă localitatea Tula, unde pe lângă un hotel de cinci stele se pregătește și un parc de distracții, similar celui de la Suzuka. Al doilea circuit se va construi în nordul Moscovei, ambele proiecte fiind realizate din fonduri extraguvernamentale. • Cele mai puternice echipe din Formula 1, Ferrari și Mc Laren ocupă primele locuri și în procentajul reclamelor de televiziune, afectate Marelui Circ. Pe poziția a treia se situează Stewart, iar pe ultima, Minardi. • Duminică, se va disputa cea de-a 12-a cursă a sezonului Formulei 1 - Marele Premiu al Belgiei, de pe circuitul de la Spa-Francorchamps. Lungimea circuitului este 6,968 km urmând a se parcurge 44 de tururi pe o distanță totală de 306,577 km. Podiumul sezonului trecut a fost alcătuit din: 1. Damon Hill (Jordan) 2. Ralf Schumacher (Jordan), 3. Jean Alesi (Sauber).

DACIAN TODUȚA

BOX

AVEM DEJA UN CAMPION MONDIAL!

În prima gală finală a C.M. de box ce se desfășoară la Houston (SUA), sportivul român **Crinu Olteanu** a cucerit **medalia de aur.** În limitele cat. 54 kg, pugilistul „tricolor" l-a învins la puncte (scor 4-0) pe rusul K. Djamaludinov, devenind **campion mondial.**

Din păcate, la 75 kg, Adrian Diaconu a fost învins la puncte, 1-6, de V. Haidorov (Uzbekistan), boxerul nostru cucerind **medalia de argint.**

În această noapte, în a doua gală finală, boxul românesc așteaptă un al doilea titlu suprem de la Marian Simion, care îl va întâlni în cadrul cat. 71 kg pe cubanezul J. Gulbrrez.

Până acum, antrenorul Francisc Vaștag și elevii săi au cucerit șase medalii: **una de aur, una de argint și patru de bronz** dar Marian Simion n-a urcat în ring încă.

D. SCRIDON

RAPID ÎL RECUZĂ PE SALOMIR

Conducerea grupării feroviare a cerut, printr-un memoriu înaintat către FRF, recuzarea arbitrului Marian Salomir, a declarat, vineri, în cadrul unei conferințe de presă, președintele UFC Rapid București, Dinu Gheorghe.

Președintele grupării feroviare a spus că arbitrul de centru al partidei dintre Oțelul Galați și Rapid, Marian Salomir, a dezavantajat, prin deciziile luate, formația giulești. El a adăugat că și observatorii acestei întâlniri au fost împotriva formației bucureștene, deoarece Salomir a primit, pentru prestația sa, nota 7.

Dinu Gheorghe a spus că echipa giulești nu agrează, totuși, varianta aducerii unor arbitri străini, care să oficieze la partidele din Divizia A "Ursus".

Președintele UFC Rapid a mai spus că speră să nu existe o "dinamoviadă" în ediția de campionat 1999/2000.

SPORT LA TV

Sâmbătă

TVR 1: ora 16,10 - Tenis, internaționalele României (semifinale)
ora 17,20 - Echitație (București)
ora 22,30 - CM de atletism (Sevilla)

TVR 2: ora 15,00 - Echitație (București)
ora 20,00 - CM de atletism (d)

TV Acasă: ora 18,00 - Fotbal, Premier League

Antena 1: ora 17,00 - Fotbal, Divizia A: Rocar - Petrolul Ploiești (d)
ora 20,30 - Fotbal, Divizia A: Național - Oțelul Galați (d)

Sat 1: ora 19,30 - Fotbal Bundesliga (rez.)

Eurosport: ora 15,30 - Auto, MP al Belgiei
ora 19,45 - CN de atletism (d)

Duminică

TVR 1: ora 18,00 - Tenis, internaționalele României (finala)
ora 21,00 - CM de atletism (Sevilla)

TVR 2: ora 19,45 - CM de atletism

Pro TV: ora 15,00 - Formula 1, MP al Belgiei
ora 22,30 - Procesul etapei

TV Acasă: ora 18,00 - Fotbal, Premier League

Antena 1: ora 17,00 - Fotbal, Divizia A: Farul - Steaua (d)
ora 22,30 - Meciul meciurilor

Sat 1: ora 19,45 - Fotbal Bundesliga (rez.)

Eurosport: ora 15,00 - Tenis, turneu WTA (New Haven, finala)
ora 19,45 - CM de atletism (d)

LINFLEUR ROM

ANUNȚĂ

Organizarea, începând cu luna septembrie 1999, a CURSULUI DE CALIFICARE în meseria de mecanici mașini de cusut, în colaborare cu D. M.P. S. Arad.

ÎNSCRIERILE se fac la sediul societății din Arad, str. Independenței nr. 3, până cel târziu 9.09.1999.

CONDIȚII DE ÎNSCRIERE:
- **de preferință bărbați, cu stagiul militar satisfăcut**
- **șomeri și nesomeri**
- **vârstă maximă 35 ani**
- **școala minimă 8 clase**

(5224246)

INFORMAȚII SUPLIMENTARE la telefon: 289244.

Grupul de firme

REAL

Importator și distribuitor
Birotică și papetărie
Angajează
OPERATOR CALCULATOR

Cerințe:
- Experiență în utilizarea unor programe de gestiune și facturare (avantaj CIEL);
- Domiciliul stabil în Arad
- Vârsta 23-35 ani;

Candidații sunt rugați să se prezinte în data de 31 august, orele 10-18, la sediul nostru din Cartier Micălaca, Piața Soarelui, bl. 245, parter.

Obligatoriu Curriculum Vitae.

Informații la tel. 094386584, 279527. (5224273)

S.C. MANITOBA S.R.L.

Angajează: **RECEPȚIONERĂ**

Condiții: - experiență în domeniu minim 3 ani
- cunoașterea foarte bună a limbii engleze
- cunoștințe operare PC, Excel, Word

Observații: Cererile se depun la sediul firmei în data de 01.09.1999, după ora 9,00 (str. Ursului nr. 21).

(973744)

S.C. CONAR S.A. ARAD

ANTREPRENOR GENERAL CONSTRUCȚII

ANGAJEAZĂ

pentru lucrările din TIMIȘOARA la ROM GAZ, CONEL TIMIȘOARA, LINDE GAZ, CONTINENTAL, cu perspective de plecare la Filiala din GERMANIA a societății:
- **dulgheri**
- **zidari**
- **fierari betoniști**

cu domiciliul în TIMIȘOARA.

Pentru șantierele din ARAD, angajează:
- **strungari**
- **sudori electric+autogen**
- **mecanic auto**
- **vopsitori auto**

Relații la sediul unității din ARAD Str. BUCEGI Nr. 5 bis, telefon 246700, 246900, biroul personal.

DIRECTOR GENERAL,
Ing. DIMITRIE CINAH

Consiliul de Administrație al

SC AGROINDUSTRIALA HORIA SA

Convoacă

ADUNAREA GENERALĂ EXTRAORDINARĂ A ACȚIONARILOR (AGA)

la data de 17 septembrie 1999, ora 12,00, la sediul societății din localitatea Horia, comuna Vladimirescu, județul Arad,

ORDINEA DE ZI

1. Analizarea și supunerea spre aprobare:
- cererea de ofertă;
- criteriile de selecție a administratorilor și ponderea acordată acestora;
- grila de evaluare a ofertelor;
- data și locul unde are loc concursul de selecție;
- proiectul contractului de administrare;

2. Diverse.

În situația neîndeplinirii condițiilor legale privind desfășurarea AGA, termenul pentru a doua convocare se stabilește la data de 20 septembrie 1999 cu menținerea ordinei de zi și locului de desfășurare.

(5224275)

DIRECȚIA DE SĂNĂTATE PUBLICĂ A JUDEȚULUI ARAD

organizează în data de 15 septembrie 1999, ora 9,00, concurs pentru ocuparea următoarelor posturi vacante la Spitalul Clinic Municipal Arad:

- **1 post director adjunct economic**
- **1 post contabil șef**

Condiții: - diploma de licență în științe economice
- 3 ani vechime în specialitate

Dosarele de concurs se vor depune la Serviciul RUNOS al DSP - Arad, str. Spitalului nr. 2-4, până cel târziu la data de 10 septembrie, ora 15,00.

Informații suplimentare se pot obține la Serviciul RUNOS AL DSP Arad, telefon: 236484.

(973840)

S.C. PAB ROMÂNIA S.R.L.

Arad, str. Grădina Poștei nr. 1

Angajează:

■ INGINERI	- CONSTRUCȚII
■ MAIȘTRII	- CONSTRUCȚII
	- CONFECȚII METALICE
■ MUNCITORI	- CONFECȚII METALICE
	- TINICHIGII
	- LĂCĂTUȘI
	- SUDORI

Informații la telefon 057/279988, 094-568866.

(5224270)

GRUPUL ȘCOLAR DE ARTE ȘI MESERII „SPIRU HARET"

al Cooperației Meșteșugărești - Arad, cu sediul în str. Emil Gârleanu nr. 1, face înscrieri începând cu data de 25 august 1999 la următoarele meserii și specializări:

■ **ȘCOALA DE UCENICI** (2 ani) - fără examen de capacitate: Reparator, întreținere partea mecanică autoturisme, Manichiurist-pedichiurist, Confecționer îmbrăcăminte, Ajutor ospătar, Frizer

■ **ȘCOALA PROFESIONALĂ** (3 ani) - cu examen de capacitate: Coafor, Mecanic autoturisme, Ospătar, Operator calculatoare pentru co-merț, Bijutier

■ **ȘCOALA POSTLICEALĂ DE SPECIALITATE** (2 ani) - cu sau fără diplomă de bacalaureat: Contabil, Tehnician finanțe contabilitate, Analist programator asistent, Electronist, depanator aparate radio-tv și aparatură audio-video, Cosmetică, Coafor stilist

■ **ȘCOALA TEHNICĂ DE MAIȘTRI** - Maistru mecanic, electronist, bijutier, electrotehnic

■ **CURSURI DE CALIFICARE** (6 luni) - mecanic auto, electrician, tinichigiu carosier, ospătar, bucătar, frizer

Unitatea percepe taxe de școlarizare pentru toate formele de școlarizare.

Informații suplimentare la sediul școlii sau la telefon 280967.

(5224266)

Autorizația de mediu

SC „INSTALSAN CONSTRUCTION COMPANY" S.R.L.

cu sediul în Arad, Str. Pășunii Nr. 13.

Dorește să obțină autorizație de mediu pentru depozit de materiale sanitare și materiale de construcții la adresa sus menționată. Eventualele contestații se pot depune la Agenția de Protecție a Mediului Arad, B-dul Dragalina nr. 16.

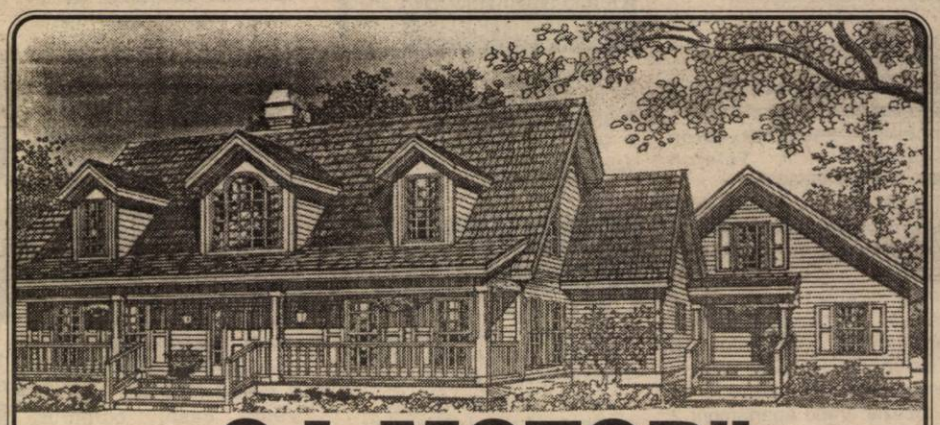

S.C. „G.I. MOTOR" S.R.L.

Telefon :288009; 256243; 251417

VINDE la cele mai mici prețuri

▼ Ciment ▼ Var ▼ Ipsos ▼ Ciment alb ▼ BCA ▼ Țiglă ▼ Țevi negre și zincate ▼ Fier beton ▼ PC 52 ▼ Tuburi și țevi PVC ▼ Bitum ▼ Carton asfaltat ▼ Vopsele lavabile ▼ Vopsele pentru tâmplărie și metal ▼ Scule pentru zugrăvit și zidărie ▼ P.F.L. ▼ Placaj ▼ Cuie ▼ Electrozi ▼ Tablă ▼ Uși ▼ Ferestre ▼ Plasă gard ▼ Plasă rabitz etc.

(659298)

KNAUF	LINDAB	VELUX
Sisteme gips carton	Sisteme de tablă	ferestre
Ferestre	pentru acoperiș și hale	de mansardă

Întotdeauna mai

TAXI ARDEAL

IEFTIN decât cel mai IEFTIN

Prezentare gratuită la comenzi. Comisioane. Toate acestea la un tarif de 2100 lei / km.

TELEFOANE: 284444 și 285555.

● ANGAJĂM ȘOFERI PROFESIONIȘTI ●

(c.b)

CIRCUMSCRIPȚIA FISCALĂ NĂDLAC

În temeiul art. 55, 65 din O. G. nr. 11/1996 privind executarea creanțelor bugetare, se vor vinde prin licitație publică bunurile debitorului S. C. Horticola Nădlac S. A., după cum urmează: **1. BUNURI IMOBILE:** Ferma nr. 8 Peregul Mare - 183.150.720 lei; Ferma nr. 3 grajduri I-II - 210.892.069 lei, Ferma nr. 4 - 193.792.582 lei;

2. BUNURI MOBILE: combine C14 și C6P între 15-40.000.000 lei; TIH 445 - 10.000.000 lei; Remorca R23 - 2.500.000 lei; Utilaje atelier mecanic, diverse utilaje agricole; Țevi pentru irigații - 100.000 lei/buc.; Grup electrogen 40 KW - 10.000.000 lei; Grup sudură 38 KW - 10.000.000 lei; Transformator sudură T. A. S. M. - 3-300 - 2.500.000 lei; Mașină de găurit G25 - 5.000.000 lei.

LA PREȚUL MAXIM OFERIT.

Licitația va avea loc la data de 10/09/1999, în Nădlac, Calea Aradului nr. 9.

Condițiile de participare pentru bunurile imobile: oferta scrisă și taxa de participare 10% din prețul de strigare. Informații la tel. 474871; 474627. (974832)

VÂNZĂRI APARTAMENTE O CAMERA

Vând garsonieră, confort I, îmbunătățiri, et. II. Telefon 263832, 092.842.346. (25681)

Vând ieftin garsonieră, confort III. Telefon 240992, orele 19-21. (25614)

Vând garsonieră confort II, Fortuna, preț negociabil. Telefon 094 266 220. (25917)

Vând apartament una cameră, dependințe, decomandat, 46 mp. Telefon 282217. (26100)

Vând sau închiriez, garsonieră, confort I, pe termen lung. Telefon 267159. (26015)

Vând garsonieră confort I, parter, canalizare separată, balcon închis, satelit, gresie și faianță. Informații telefon 249025. (26187)

Vând apartament o cameră, Chișineu Criș. Telefon 562839, după ora 17. (5226468)

Vând garsonieră parter, Pecica, lângă autoservire, 5.000 DM. Telefon 468785. (3038392)

VÂNZĂRI APARTAMENTE DOUĂ CAMERE

Vând urgent, avantajos, apartament 2 camere, confort. Telefon 256859, 251283. (26263)

Vând apartament 2 camere, Piața UTA. bl. U5. Telefon 272746. (26250)

Ocazie! Vând apartament 2 camere Vlaicu, 9.500 DM. Telefon 270856. (25510)

Vând apartament 2 camere, central. Telefon 233272, după ora 16. (25514)

Vând apartament 2 camere, amenajat stil occidental, mobilat la cheie, str. Miron Costin bl. 1. Telefon 094.122.434. (26039)

Vând urgent apartament 2 camere, ultracentral, decomandat. Telefon 094.776.723. (26162)

Vând apartament două camere, ultracentral, et. II, două balcoane, unul pe bulevard. Telefon 251722, după ora 17, accept intermediar. (26041)

Ocazie! Vând apartament 2 camere, Micălaca, super îmbunătățit, et. IV. 13.500 DM. Telefon 262581. (26177)

Vând, la un preț extraordinar, apartament 2 camere, zonă centrală. Telefon 270872. (25856)

Vând apartament 2 camere, decomandate, toate îmbunătățirile, Piața Spitalului. Telefon 056-134490. (26199)

Vând apartament 2 camere, decomandate, zona Banu Mărăcine. Informații telefon 220202, după ora 19; 252868, 092 245 496. (26231)

VÂNZĂRI APARTAMENTE TREI CAMERE

Vând apartament 3 camere, str. 6 Vânători. Telefon 259685. (25847)

Vând apartament 3 camere, Vlaicu, Stomatologie, 15.000 DM. negociabil. Telefon 241800. (25684)

Vând apartament 3 camere, et. I, Micălaca, 19.500 DM. Telefon 262575. (25688)

Vând apartament 3 camere, decomandat, Vlaicu, îmbunătățit, Telefon 231105, luni-vineri, orele 9-17; 092 684 626. (25907)

Vând apartament 3 camere, îmbunătățit, decomandat, et. IV, Alfa. Telefon 257946, 235524. (25990)

Vând apartament Samantha 3 camere urcător. Telefon 531594. (26065)

Vând apartament 3 camere, multiple îmbunătățiri, et. I, Vlaicu, preț 16.000 DM. Telefon 275884. (25984)

Vând apartament 3 camere, str. Dr. I. Suciu. Telefon 222933, după ora 18. (26052)

Vând apartament 3 camere, gaz, garaj, anexe. Chișineu Criș, Pădureni. Telefon 521186. (5226454)

Vând apartament 3 camere, confort I, Vlaicu. Telefon 244810. (26247)

Vând apartament 3 camere, ultracentral (în casă), curte, garaj, 65.000 DM, negociabil. Telefon 251602. (25997)

Vând apartament 3 camere, central, cu încălzire pe gaz și garaj, str. Gh. Barițiu nr. 15, et. I. Telefon 287776, 092 298 298. (f. 973831)

Vând apartament 3 camere, decomandate, telefon, satelit, parchet, rolete, Vlaicu, bl. B1-3, ocupabil. Telefon 289456, 092.239.242. (26328)

VÂNZĂRI APARTAMENTE PATRU-CINCI CAMERE

Vând apartament 4 camere, et. I, zona 300. Telefon 261323. (26040)

Vând apartament 4 camere, Micălaca 500, et. III, decomandat. Telefon 264060. (26260)

VÂNZĂRI CASE

Vând casă mare, confort occidental, încălzire proprie, grădină, singur în curte. Telefon 251042, 094.397.419.

Vând casă cărămidă, 5 camere, Aradul Nou, str. Posada, gaz, canalizare, grădină 600 mp, anexe. Telefon 094 770 602. (26278)

Vând VILĂ NOUĂ: 2 apartamente, intrări separate, trifazic, garaj, curte, grădină, încălzire proprie, posibilități multiple, accept variante. Telefon 285485; 092.607.568. (26324)

Vând (schimb cu apartament Arad), casă în Galșa. Telefon 094 705 620. (26097)

Vând vilă, parter + etaj, Malul Mureșului. Telefon 283991. (26235)

Vând casă mare, 4 camere, baie, apă curentă, grădină, Șagu nr. 634. Telefon 094 577 956 sau 266007. (26240)

Vând casă 4 camere, baie, bucătărie, încălzire centrală gaz metan, zonă centrală, Vladimirescu. Telefon 414207. (20632)

Vând casă nouă ne(mobilată), tot confortul, încălzire gaz, apă, trifazic, garaj dublu, Alcatel, satelit; preț 65.000 DM negociabil. Telefon 248548 sau 092.295.353. (23010)

Vând casă mică cu grădină mare la Sânpaul, nr. 272. (25493)

Vând casă cu etaj, zonă centrală, avantaj deosebit. Telefon 283399, (25562)

Vând casă comuna Vladimirescu, str. Bisericii nr. 15. (25563)

Vând casă nouă, tip vilă, suprafața construită 140 mp, garaj, apă, canal, încălzire centrală proprie pe gaz, cartier Subcetate, str. Radu de la Afumați nr. 26A. Informații după ora 19, telefon 280704, 092 344 816, 092 778 625. (25582)

Vând casă mare, zonă centrală, subsol, parter, etaj, pod amenajabil. Recomandări: sediu bancă, societăți de asigurări, centru de afaceri, sediu de companie importantă, hotel. etc. Telefon 092.295.320. (25601)

Vând casă ocupabilă cu grădină, apă, gaz, Pîrneava. Telefon 094.773.308. (25724)

Vând casă, Subcetate, str. Gladiator nr. 16, 38.000 DM, negociabil. (25710)

Vând urgent casă în curte, comună, 108 mp, gaz stradal, telefon, zona Biserica Sârbească, eventual schimb apartament la bloc, zonă bună, preț 19.500 DM, negociabil. Telefon 284471, 094.873.623. (25835)

Vând casă 4 camere, încălzire centrală pe gaz, canalizare, cablu, zona Grădiște. Telefon 238613. (25390)

Vând casă 3 camere, str. Clopoțeilor nr. 2A, preț 32.000 DM. Telefon 211726, 094 899 562. (25902)

Vând casă în Frumușeni nr. 164 (preț 11.500 DM) sau schimb cu apartament 2 camere. Informații telefon 057-253167, 288938, 092 891 709 după ora 18. (25932)

Vând casă, Vladimirescu, 4 camere, bucătărie, 2 băi, grădină, piscină. Telefon 414188. (25977)

Vând casă 4 camere, tot confortul, în Gai. Telefon 274106. (25974)

Vând casă de odihnă, parter + etaj, Păuliș, sub deal. Informații telefon 230170. (26082)

Vând casă mare cu etaj, arhitectură deosebită, confort occidental, zonă centrală, preț 200.000 USD. Telefon 057/255224 sau 00436645523438. (26019)

Vând casă Micălaca, 3 camere, dependințe, grădină, gaz stradal. Informații telefon 263698. (26014)

Vând casă modestă, trei camere, bucătărie, 424 mp, Aradul Nou, negociabil. Telefon 094.249993. (25985)

Vând casă, cartierul Funcționarilor str. Răchitei nr. 17. Telefon 238516. (26099)

Vând casă cu 2 apartamente, curte cu garaj, lângă Școala UCECOM, str. E. Gîrleanu nr. 11. Telefon 211683. (26157)

Vând casă 3 camere, baie, grădină mare. Telefon 261375. (26148)

Vând vilă ridicată în roșu, carier Subcetate. Telefon 258771, 094.534.726. (26123)

Vând casă mare cu grădină în Neudorf, foarte avantajos. Informații la telefon 179. (5224889)

Vând casă Zimandul Nou nr. 81. Telefon 224322. (26167)

Vând casă în comuna Zărand nr. 425, județul Arad, 3 camere, anexe, grădină, totul stare perfectă, ocupabilă imediat. Telefon 094.566788 și 094.121507. (26215)

Ocazie! Vând casă 3 camere, grădină, UTA, 25.000 DM. Telefon 270872. (25856)

Vând casă în Lipova str. N. Bălcescu nr. 22 cu curte comună. Telefon 245738. (5224880)

Vând casă mare, cu gaz, grădină, 2 băi, 2 antreuri, str. Bucegi nr. 12. Telefon 248535. (23213)

Vând casă (apartament în curte), ultracentral, 2 camere + mansardă, bucătărie, baie, încălzire centrală, negociabil. Telefon 223984, după ora 16. (25679)

Vând casă, cartier Poltura. Telefon 248113. (25958)

Vând casă la cheie, comuna Sântana, preț negociabil. Telefon 462286. (26230)

Vând casă Curtici, lângă gară, 2 camere, antreu, bucătărie, cămară, terasă, grădină. Telefon 233986, ora 17. (26063)

Vând (18.500 DM) sau ipotechez (3.000 DM), casă în Aradul Nou, ieftin. Telefon 211028. (26029)

Vând convenabil, casă în Vladimirescu, str. Chimiei nr. 10, 3 camere, bucătărie, gaz, grădină mare cu ieșire la câmp, lângă Liceul Chimic. (26013)

Vând, ultracentral, casă în curte, una cameră și dependințe, posibilități extindere. Telefon 256209, 054-223997. (26222)

Vând casă în Șofronea nr. 256, 3 camere, bucătărie, hol, suprafața 1.600 mp. (26186)

Vând casă în Iosășel, 2.800 DM. Telefon 401 Gurahonț, Mihăilă. (26183)

Vând casă fără grădină, 4 camere, dependințe, baie, telefon, canalizare și gaz stradal, Grădiște, str. Pivighetorii nr. 10. Telefon 238056, 260360. (26130)

Vând casă centru, singur în curte, preț 54.000 DM, negociabil. Telefon 094 837 193. (26227)

Vând casă mică cu teren 500 mp, str. Libertății nr. 4, 8.000 DM. Telefon 273627. (26254)

Vând casă pentru 2 familii, încălzire cu gaz, apă, Ch. Criș, str. Carpați nr. 13 (Cartierul Nou). (5226457)

Vând (schimb) casă cu baie (hidrofor), grădină mare, anexe, localitatea Sânmartin nr. 515, cu apartament Arad. (26249)

Vând casă cu grădină mare, localitatea Zimand Cuz nr. 114. (26266)

Vând casă ultracentral, grădină, ocupabilă, pentru: cabinet medical, avocațial, birou notarial, societate. Telefon 233861. (26312)

VÂNZĂRI SPAȚII

Vând bar pe strand, zonă excelentă. Telefon 092/301798. (26119)

VÂNZĂRI TERENURI

Vând loc de casă cu grădină 1000 mp, împreună cu cărămidă din demolare, Pecica, str. Rovine nr. 607. Informații telefon 279283. (26030)

Vând teren arabil 1,6 ha, în Variașul Mare (cu titlu). Telefon 245111, după ora 16. (26076)

Vând grădină, poziție frontală 85 x 50 m, ideală pentru casă, fermă, depozit, Sânpaul nr. 295, 3 km distanță de Arad. Telefon 094 507 218. (26069)

Vând intravilan 2.500 mp, Turnu, 40.000.000 lei. Informații telefon 247288, Arad. (26104)

Vând grădină 550 mp, Arad, str. Hălmăgean nr. 57. Informații telefon 273619. (26234)

Vând teren, str. Condurașilor. Telefon 257940 sau 221977. (26233)

Vând pământ Macea-Curtici 4,70 ha. Informații telefon 221346. (26243)

Vând teren 600 mp în Vlaicu, lîngă Poștă, cu fundație solidă, 300 mp, negociabil. Telefon 289456, 092.239.242. (26328)

VÂNZĂRI AUTO

Vând urgent FORD SIERRA, înmatriculat persoană fizică, 2.000 cmc, an fabricație 1990, culoare roșie, stare foarte bună, preț convenabil. Telefon 092 529 611.

Vând convenabil Dacia 0 km, orice model, livrare imediată. Telefon 094.391.896. (22886)

Vând Dacii 0 km. Telefon 094.157.830; 246423. (23047)

Vând avantajos anvelope auto, folosite, în stare foarte bună. Telefon 563027; 259339, 262616. (5224868)

Vând Dacia 1310, 1999, multiple îmbunătățiri, preț foarte avantajos. Telefon 094.206.599. (25638)

Vând microbus Toyota Diesel 8+1, din 1988, persoană fizică. Telefon 094.645.923. (25640)

Vând Oltcit, an 1988, stare foarte bună. Telefon 094.834.010. (25707)

Vând Saviem 7,5 to, 4.500 DM sau schimb cu cereale. Telefon 280667, 092 891 709, orele 8-16. (25932)

Vând Dacia papuc Diesel, preț 5.000 DM. Telefon 232037. (25939)

Vând ARO 243, 1991, stare perfectă, motor Brașov. Telefon 230650. (26113)

Vând Dacia 1300, an 1978, din Slovacia, stare excepțională. Informații telefon 092.485.823. (3718995)

Vând urgent Dacia vișiniu metalizat, din mai 1995, cu bord CN, trapă, spoilere, preț informativ 3.900 DM. Telefon 276695, după ora 20. (25644)

Vând Dacia 1310, an fabricație 1990, culoare albă, VT 2001, preț 2.000 DM, negociabil. Telefon 094 200 914. (25861)

Vând Opel Kadett 1,6 Diesel, an fabricație 1985, neînmatriculat, preț 1.700 DM, negociabil, str. Armoniei nr. 1/C. Telefon 057-286150. (25920)

Vând Volkswagen Golf 1,6 Diesel, 1988, prin dezmembrare. Telefon 513036. (5225411)

Vând Ford Scorpio, 1991, injecție, stare excepțională. Informații telefon 220202 după ora 19; 252868, 092 245 496. (26231)

Vând Dacia 1310, an fabricație 1987, culoare roșie, stare perfectă. preț convenabil. Telefon 464610. (26219)

Vând VW Transporter, prin dezmembrare, caroserie și semiremorcă 22 to cu CIV. Telefon 094 507 218. (26069)

Vând Oltcit fără motor (dezmembrez). Telefon 222318. (26070)

Vând tractor U650, 30 miloane lei; plug PP 3, 7 milioane lei; disc GD 3,2 16 milioane lei, în localitatea Talpoș nr. 284, prețuri negociabile. Telefon 65 Batăr. (26049, 26050)

Vând autoutilitară Mercedes 609, oblon hidraulic, prețuri negociabile. Telefon 092 237 548. (26053)

Vând tractor U650, înmatriculat, stare foarte bună, preț 47 milioane negociabil. Telefon 094 151 388. (5225421)

Vând tractor U650M, cu remorcă. Telefon 512470. (5225420)

Vând auto Dacia 1993, preț negociabil. Telefon 511320. (5225419)

Vând tractor U650M, combină C14, ARO 243, remorcă și plug PP 3-30. Telefon 185 Apateu. (5225417)

Vând remorcă auto 7,5 to, cu roata a-5-a. Telefon 511117. (5225416)

Vând Moskvici 1500 Diesel, înmatriculat, CIV, VT, 10.000.000 lei. Telefon 217242. (26183)

Vând Mercedes 200 Diesel, înmatriculat, stare perfectă. Telefon 275023. (26259)

Vând apartament 2 camere, Micălaca 308. Telefon 267282, după ora 16. (26276)

Vând Dacia 1300, 1984, (talon, CIV), avariat. Telefon 244915. (26272)

Vând autocamion de 20 to, la preț avantajos. Telefon 094 181 857. (26275)

Vând microbus Mazda Diesel, 2200, 1981, 2.500 DM. Telefon 468785. (3038393)

Vând Dacia 1300, preț 1500 DM, negociabil. Informații Chesinț nr. 92. (5224892)

VÂNZĂRI ELECTRO

Vând TV color Philips și mașină de spălat automată, nouă, cu 1 an garanție. Telefon 284604. (25523)

Vând avantajos TV color, videouri, receptoare satelit, microvele. Telefon 259339; 563027, 262616. (5224868)

Vând avantajos mașini de spălat automate Philips, Bosch, combine, lăzi frigorifice, congelatoare cu sertare, frigidere. Telefon 259339; 563027; 262616. (5224868)

Vând diferite tipuri TELEVIZOARE COLOR mici și mari (100 modele), stereo, de la 900.000 lei. Telefon 211213; 094.161.486. (25830)

Vând diverse tipuri TV COLOR, preț 700.000 lei, garanție 6 luni. Telefon 244904, orele 9-17.

Vând combină frigorifică, mașină spălat vase. Telefon 243598. (26283)

Vând Nokia 1611 cu 2 acumulatoare și încărcător, 100 DM. Telefon 094 785 554. (26282)

Vând TV color, en gros, en detail, funcționabile și defecte, garanție, prețuri minime, negociabile. Telefon 289456, 092.239.242. (26328)

VÂNZĂRI DIVERSE

Vând PARCHET fag aburit, umiditate 6%, pervazuri. Telefon 235271, 094 555 338. (26274)

Vând BOLȚARI termoizolatori 4 modele, pavele, borduri, etc. Telefon 245689. (20375)

Vând PLASĂ GARD zincată, orice dimensiuni, PLASĂ RABITZ și CUIE CONSTRUCȚII, str. Vrabiei nr. 4. Telefon 289997, 275701, 094.558.552. (10939, 22116)

Vând LEMNE FOC, tăiate, esență tare, orice cantitate. Telefon 276488.

Vând LEMNE FOC, tăiate, 155.000 lei/mc. Telefon 220853. (25522)

Vând mobilă combinată vișinie și dormitor culoare neagră. Informații la telefon 250974.

Vând ouă de prepeliță cu instrucțiuni. Telefon 289966, 248064. (25840)

Vând lemne de foc, tăiate. Telefon 276641. (25867)

Vând set utilaje brutărie și cuptor Matador 15 mp. Telefon 092 624 764. (25926)

Vând colțar extensibil, pătuț copil, cărucior, rotobil. Telefon 279441, 092.649.759. (25622)

Vând termoteca Vaillant. Telefon 261414, zilnic, după ora 17. (26066)

Vând utilaje vulcanizare, ieftin. Telefon 092/301798. (26116)

Vindem avantajos mobilier comercial (rafturi, pulturi, mese, birouri, etc), vitrine, dulapuri frigorifice, cântare electronice și normale, masă biliard. Informații telefon 281060. (25315)

Vând presă struguri 100 lt, cu clicheți, cabană agricolă. Informații Ineu, str. A. Iancu nr. 3, Zuh. (5225423)

Vând pianină Lirika, modernă, stare foarte bună. Telefon 511786, 512451. (5225418)

(Continuare în pagina 11)

(Urmare din pagina 10)

Vând rochie mireasă, import Canada, model deosebit cu trenă, coroniță și voal. Telefon 240664. (25883)

Vând ieftin baterii piramidale pentru găini ouătoare. Informații telefon 520917. (5226462)

Vând mașină scris portabilă, aspirator praf, radiator electric, uși lemn, aparat spălat covoare. Telefon 276898. (26225)

Vând LEMNE FOC TĂIATE, esență tare, 155.000 lei/ to/mc. Telefon 277027. (22198)

Vând calorifere fontă, de 600 cu 3 coloane. Telefon 279441, 092 649 759. (25622)

Vând juninci gestante, în luna 8-9 sau fătate, rasa Holstein, la prețul de 7 milioane lei, negociabil. Informații localitatea Bata nr. 112, telefon 115 sau Arad 242119 seara. (21116)

Vând un loc de veci, la UTA, amenajat, lângă birou. Telefon 248535. (23213)

Vând STOFE de calitate; la prețuri între 40-60.000 lei/ m. Telefon 281079. (20327)

Vând betonieră fără motor. Informații telefon 263365. (25521)

Vând ouă și pui de prepelită. Telefon 057-282979. (26222)

Vând presă mare, pentrù struguri. Informații telefon 412272. (26184)

Vând 200 oi țurcane, comuna Șiria, str. Tache Ionescu nr. 1692. Telefon 531229. (26193)

Vând combină frigorifică, congelator 4 sertare, aparat hot-dog, boiler 50 lt, rafturi și vitrine marfă, scaune Bonanza și mese, chiuvetă inox dublă, ambalaje: bere, Coca-Cola, Pepsi și Prigat. Telefon 283305. (26205)

Vând cazan încălzire centrală, lemne cărbune și apă caldă. Telefon 235202. (26207)

Vând, pentru Husqvarna 262: cilindru AS, 2 milioane, lamă, lanț, filtre, bujii. Telefon 269692, între orele 18-21. (26078)

Vând minimotoretă, casă electronică, congelator mare, perfecte, ieftine, aragaz, polizor industrial, construcție (roșu) teren mare, Gai, depozit metalic 140 mp (închiriez), apartament 2 camere, zona Medicină, Timișoara. Telefon 221496. (26084)

Vând mobilă antică, 2 dulapuri cu 2 noptiere și măsuță. Telefon 251642. (25997)

Vând urgent mașină de frezat cu ax vertical, nouă, preț 6.500.000 lei, negociabil. Vladimirescu, str. Avram Iancu nr. 5. Telefon 092 626 189. (26257)

Vând chiuvetă inox, combină frigorifică, canapea extensibilă, uscător păr, dulap mic haine, convertor, cuptor gaz, radiocasetofon, orgă, bicicletă etc. Telefon 289693, Arad. (26261)

Vând abricht cu grosime. Telefon 280859, zilnic, orele 12-21. (26269)

Vând haine din piele, noi. Telefon 094 278 042. (26271)

CUMPĂRĂRI TERENURI, IMOBILIARE

Cumpăr casă foarte rea sau loc pentru construcție cu grădină, ofer până în 7.000 DM, zona Aradul Nou. Telefon 092 856 542. (25481)

CUMPĂRĂRI AUTO

Cumpăr reductor de viteză minim 1:20, maxim 1:50. Telefon 222318. (26070)

CUMPĂRĂRI DIVERSE

Cumpăr fân, în localitatea Ineu. Telefon 094 604 673. (5225422)

Cumpăr aur 8K, 14K, 18K, 24K, cu plata pe loc. Telefon 094 287 166. (26299)

CERERI ȘI OFERTE DE SERVICII

UNIVERSITATEA DE VEST „VASILE GOLDIȘ" B-dul Revoluției nr. 81, angajează urgent FEMEI DE SERVICIU. Informații Biroul Administrativ. (26170)

Angajăm TÂMPLARI pentru producție mobilier din PAL. Telefon 272812, 289053. (25921)

FIRMA „ETA-2U" ARAD angajează un INGINER HARDWARE. Condiții: stagiul militar satisfăcut; domiciliul stabil în Arad; posesor permis conducere; absolvent facultate electronică sau calculatoare; experiență domeniul calculatoarelor. Telefon/ fax 057-251838 sau Arad, str. Clușca nr. 2. (25899)

Angajăm VÂNZĂTOARE, absolventă liceu pentru magazin alimentar. Telefon 257946, 235524. (25991)

COMPANIE BRITANICĂ angajează PERSONAL în domeniul relații cu publicul. Vârsta 18-25 ani, cel puțin 12 clase, ținuta profesională obligatorie și aspectul fizic plăcut. Pentru relații sunați la telefon 210779. (25484)

Angajăm PERSONAL pentru MUNCĂ DE BIROU (comerț prin telefon), VÂNZĂTOARE, AGENȚI COMERCIALI, PRIMITORI DISTRIBUITORI, GESTIONARI pentru depozit en-gros, precum și absolvenți facultate marketing. Telefon 094 618 952. (25690)

Angajăm PERSONAL CONSTRUCTOR pentru Germania, Israel, urgent dulgheri. Telefon 270884, orele 8-17, 094 396 189. (25540)

Caut TEHNICIAN DENTAR (bărbat) pentru lucrări fixe. Informații sâmbătă și duminică, telefon 263437. (26204)

Angajez VÂNZĂTOARE pentru magazin alimentar non stop. Relații telefon 288442. (26211)

Caut femeie pentru îngrijit doi copii școlari. Telefon 289322, după ora 16. (26053)

PRESTĂRI SERVICII

FIRMĂ CONSTRUCȚII execută lucrări: ZUGRĂVIT-VOPSIT, GRESIERI, FAIANȚĂRI, calitativ. Telefon 245443, 275950. (26164)

AUTORIZAT execut lucrări de: ZIDĂRIE, TENCUIELI, FAIANȚĂRI, GRESIERI. Telefon 288911. (26264)

DIVERSE

SC „CENUȘĂREASA" SRL cu sediul în Arad, str. Udrea nr. 2, solicită autorizație de mediu pentru punctul de lucru din incinta Liceului Iuliu Maniu (atelier croit fețe pantofi). Eventualele contestații se depun la Agenția de Protecția Mediului Arad, Bd. Dragalina nr. 16 (26224)

SC „ARCHIMINA" SRL cu sediul în Arad, str. Episcopiei nr. 39A, dorește autorizație de mediu pentru magazinul din A. Vlaicu bl. I2, Stand nr. 5 din Complex Expo Market Jackson și sediu, str. Episcopiei nr. 39A. Eventualele contestații se depun la Agenția de Protecția Mediului Arad, Bd. Dragalina nr. 16. (26229)

Asociația de locatari bl. U3, Piața UTA, caută firmă pentru zugrăvit casa scării. Oferte la ap. 30 sau 32, după ora 19. (26093)

În data de 2 septembrie 1999, ora 10, în localitatea Vladimirescu, str. V. Roaită nr. 71, se vând la licitație următoarele bunuri: TV color marca THOMAS, cu 3.360.000 lei; combină muzicală Crown NC-K30 cu 2.450.000 lei; video-recorder ORION cu 2.799.300 lei; colțar DULCINEEA cu 3.920.000 lei, dormitor LUXOR din 1992, cu 13.208.160 lei. (26114)

În data de 2 septembrie 1999, ora 10, în localitatea Arad, str. Câmpul Liniștii FN se vând la licitație următoarele bunuri mobile ale debitoarei SC BENY DAN IMPEX SRL ARAD: 1) 36 buc. baxuri cu țigări BOSS EXPORT; 2) 11 buc. baxuri cu țigări BOSS LIGHT. Prețul de strigare pentru total baxuri este de 114.000.000 lei. (26010)

SC AGROMEC ALUNIȘ SA vinde la licitație tractoare și mașini agricole, luni, 30 august 1999, ora 10. Licitația se va repeta în fiecare luni. (26037)

Familie tânără întreține persoane în vârstă pentru casă. Telefon 456157. (26045)

CITAȚII

Judecătoria Gurahonț, dosar 141/ 1999. Pârâtele Boc Ana și Boc Anișca cu domiciliul necunoscut sau eventualii moștenitori sunt citați la această instanță pentru termenul din 2 septembrie 1999, ora 8.30, în proces cu Mircea Dumitru și Anica pentru ieșire din indiviziune. În caz de neprezentare cauza se judecă în lipsă. (5213467)

TURISM

Efectuează zilnic transport de persoane în GERMANIA, AUSTRIA și FRANȚA, la prețuri accesibile cu autocare moderne.

NOU!!! ITALIA cu tranzit AUSTRIA, SUEDIA cu tranzit POLONIA și UNGARIA la BUDAPESTA.

IMPORTANT! Prin „ATLASSIB" puteți călători în toată EUROPA: BELGIA, OLANDA, DANEMARCA, FINLANDA, NORVEGIA, ANGLIA, SPANIA, PORTUGALIA.

Pentru grupuri organizate, închiriem autocare și microbuze moderne.

„ATLASSIB" efectuează servicii de mesagerie, asigurări medicale și cărți verzi.

Agențiile din centru: telefon 251871 și 252727 și AUTOGARĂ, telefon 270562.

VĂ AȘTEPTĂM, zilnic. (c. 17)

„SEMO TRAVEL"
Agenție internațională, face excursii de excepție:
ISRAEL-27 septembrie;
ITALIA, FRANȚA, SPANIA. 28 septembrie.
Telefon 057-256041, Bd. V. Milea nr. 11. (26325)

ÎNCHIRIERI

Închiriez apartamente în zone bune. Telefon 280498 sau 092.884981. (26169)

Închiriez apartament 2 camere, decomandate, Podgoria, telefon, frigider, satelit, mobilat, confortabil, doresc multă seriozitate. Telefon 236233 sau 269190. (25995)

Primesc 2 eleve (studente) din județ în gazdă, confort deosebit, apartament 2 camere. Informații telefon 279689. (26107)

Închiriez 2 spații: 100 mp și 20 mp, pentru orice activitate. Telefon 092.301.798. (26119)

Închiriez spațiu pentru producție 200 mp, Vlaicu. Telefon 092.735.983. (26127)

Închiriez (ofer) garsonieră confort I, Micălaca, urgent. Informații telefon 562233. (5224890)

Primesc în gazdă 2 elevi. Telefon 282961, seara, orele 20. (26059)

Ofer spre închiriere apartament 2 camere, mobilat, zona gării. Informații telefon 464224, după ora 20. (26057)

Primesc o studentă în gazdă. Telefon 271216. (26202)

Ofer spre închiriere apartament utracentral (str. Mețianu), 90 mp, pentru firme-birouri. Telefon 056-134490. (26199)

Ofer spre închiriere spațiu comercial 2x140 mp, gaz, canalizare, telefon, trifazic, alarmă. Telefon 092 967 211. (26191)

Ofer spre închiriere apartament 2 camere, bucătărie, baie, telefon, mobilat, zona Podgoria. Telefon 092 967 211. (26191)

Primesc 2 fete în gazdă. Informații telefon 263894. (26176)

Primesc în gazdă 2 eleve (studente). Telefon 259132, 092 437 201. (26238)

Primesc băieți în gazdă, Calea Radnei nr. 270, Micălaca. (26253)

Ofer spre închiriere apartament 2 camere, decomandate, mobilate, Podgoria, cu telefon, frigider, gaz, satelit. Informații sâmbătă-luni, orele 18-20. Telefon 231369. (26265)

Închiriez garsonieră mobilată, zona Micălaca. Telefon 274362. (26259)

Căutăm locuință nemobilată, modestă, preferabil la casă, plata în lei. Telefon 241383. (26279)

Văduvă iau o fată în gazdă, cameră central. Telefon 250288. (26281)

Dau în chirie spațiu comercial ultracentral, (B-dul Revoluției), vitrină mare stradal. Telefon 279612 sau 251587. (26297)

PIERDERI

Pierdut declarație vamală de import nr. 3307 din 14.05.1997 eliberată de PCTF Nădlac, pentru SC SHALOM SRL. O declar nulă. (26206)

Pierdut cod fiscal nr. 7615127 al firmei AF CRISTINA, eliberat de Finanțele Publice Arad. Îl declar nul. (5226732)

Pierdut ștampilă format rotund cu inscripția SC AMIRAL IMPEX SRL. O declar nulă. (26016)

Pierdut ștampilă dreptunghiulară cu inscripția SC BRAVO SRL, C.F. 6527426. O declar nulă. (26017)

Pierdut chitanță vamală eliberată de Vama Nădlac, pe numele Pălivan Simion Nicolau pentru autotutismul Dacia 1310, an 1984, serja motor 81099799327. O declar nulă. (3718997)

Pierdut permis de pescuit sportiv, eliberat de AJVPS Arad, pe numele Halasz Francisc. Îl declar nul. (26031)

SERVICII FUNERARE

SC „NOSFERATU" SRL,
str. Ghiba Birta nr. 26, telefon 270437; 094.554.874. Sprijinul de care aveți nevoie în momentele grele

NON - STOP

SERVICII FUNERARE COMPLETE.

SICRIE: diferite esențe și modele occidentale. RĂSPETE: pânză, mătase (seturi complete), voal. CRUCI: lemn și metal. ACCESORII: prosoape, batiste, panglică neagră, baticuri, mânere, lumânări, catafalc, sfeșnice, steag de doliu. SERVICII: spălat, îmbălsămat, îmbrăcat, transport intern și internațional; ASIGURĂM colaci, colivă, coroane, jerbe, fotografii profesionale, fanfară; ORGANIZĂM pomeni; INTERMEDIEM gratuit obținerea actelor necesare înhumării. Oferta brad: sicriu brad, respete, cruce - 750.000 lei. TRANSPORTUL SICRIULUI LA DOMICILIU este GRATUIT!!!. Experiența noastră, este garanția dumneavoastră! (c)

✝ DECESE ✝

Cu adâncă durere anunțăm încetarea din viață a iubitului nostru soț, frate și cumnat
BULUCEA IOAN,
în vârstă de 69 de ani. Înmormântarea va avea loc, duminică, 29 august 1999, ora 14, în localitatea NĂDLAC. Soția Sofia, sora și cumnatul familia Herciu.

✝ CONDOLEANȚE ✝

Colectivul Spitalului de Pneumologie Arad aduce un ultim omagiu celui care a fost un bun coleg și un om de înaltă ținută morală și profesională,
dr. NAGY CAROL.
Sincere condoleanțe familiei îndoliate! (26291)

Colectivul Dispensarului TBC Arad exprimă sincere condoleanțe familiei NAGY la decesul celui care a fost
NAGY CAROL,
medic ftiziolog. Odihnească-se în pace. (26310)

Sincere condoleanțe doamnei dr. Nagy Teodora și familiei în clipele grele de despărțire de cel ce a fost dr. NAGY CAROL. Dumnezeu să-l odihnească în pace! Colectivul Dispensarului XVIII, XIX, pediatrie și adulți Grădiște. (26255)

Sincere condoleanțe colegei noastre GINA MARCU și familiei în clipele grele ale despărțirii de cea care a fost ELENA MARCU. Serviciul de Urgență Interne al Spitalului Județean Arad. (26270)

Familia Beleiu mulțumește cadrelor medicale din Pediatrie I pentru sprijinul și răbdarea acordată fetiței lor, BIANCA, timp de 1 an și 6 luni de stat pe patul spitalului. DUMNEZEU SĂ VĂ BINECUVÂNTEZE iar PE EA S-O ODIHNEASCĂ. (26285)

Regretăm dispariția colegului de-o viață, dr. NAGY CAROL și transmitem condoleanțe familiei îndoliate. Familia dr. Fiștioc. (26290)

✝ COMEMORĂRI ✝

Mâine, 29 august iubitul meu fiu
CĂLIN ȘTEFANUȚ
ar fi împlinit 18 ani, dar moartea nemiloasă l-a luat la frageda vârstă de 4 anișori. Timpul nu poate șterge durerea iar uitarea nu-și va găsi locul în inima mea. Mă rog la bunul Dumnezeu să-l odihnească în pace! Tata. (26318)

Un gând pios în amintirea celui care a fost
NACHE COSMIN,
la șase săptămâni de la trecerea în neființă. Dumnezeu să-l odihnească în liniște și pace! Condoleanțe familiei îndoliate. Familia Tortan.

Nesterse și dragi amintiri însoțesc împlinirea a 5 ani de când m-a părăsit pentru totdeauna cel care a fost
PERIAN LUCIAN MIRCEA.
Ai lăsat în urma ta un gol pe care-l umplu cu lacrimi și dor. Vei rămâne pururi viu în inima mea. Soția Claudia. (25712)

Se împlinesc șase săptămâni de când a plecat de lângă noi cea care a fost mamă, bunică și străbunică, SELEJAN MARIA. Vei rămâne veșnic în amintirea noastră! Fiul Ghiuri cu soția Mariana și copiii: Eugen cu soția Gabriela și fiul Denis și Romeo cu soția Marinela, fiicele: Stefani și Iasmina. (25877)

Se împlinesc șase săptămâni de lacrimi și durere de când ne-a părăsit pentru totdeauna bunica și străbunica SELEJAN MARIA. Nu te vom uita niciodată! Angi, Roli, Florin, Piști. (25878)

Duminică, 29 augusut 1999, se împlinesc 6 săptămâni de când a trecut în veșnicie iubitul nostru soț, tată, socru și bunic,
ing. ROMULUS POZDĂRE.
Parastasul de pomenire duminică, la Catedrala Ortodoxă. Familia îndoliată. (26294)

Azi, se împlinesc șase săptămâni de când a plecat de lângă noi, într-un timp scurt cea care a fost bunică, MARIA SELEJAN. Ne rugăm ca bunul Dumnezeu să te odihnească în pace! Nepoata Gabriela cu soțul Ghiță și strănepoții: Sebastian și Adelin. (26165)

Lacrimi și durere nestinsă în sufletul meu, pentru iubita mea mamă, MARIA SELEJAN, care a plecat de lângă mine, acum 6 săptămâni. Slujba de pomenire va avea loc duminică, 29 august 1999, ora 12, la Cimitirul Pomenirea. Fiica îndurerată Marika și nepotul Gabriel. (25998)

Duminică, 29 august, se împlinesc 2 ani de când moartea nemiloasă l-a răpit dintre noi, pe cel care a fost soț, tată, socru și bunic,
DRECIN CORNEL-SAVA.
Parastasul de pomenire va avea loc duminică, 29 august 1999, la Biserica Ortodoxă Șega I. Dumnezeu să-l ierte și să-l odihnească în pace! Familia. (26208)

Au trecut 3 ani de când a plecat fulgerător dintre noi cel care a fost fiu, frate și tată,
CRISTIAN TRIF,
în vârstă de numai 23 ani. „S-au scuturat toți trandafii/ S-a scuturat și floare ta/ Rămase dorul și suspinul/ CRISTI, dragă în urma ta/ S-a scuturat și floarea vieții tale/ Prea repede s-a veștejit/ Rămase-n urmă numai jale/ Pentru noi toți ce te-am iubit." Rugăm pe bunul Dumnezeu să te ierte și să te odihnească în pace! Vei rămâne veșnic în inimile noastre! Mami, tati, fratele CIPRIAN și fiul tău drag, CRISTIAN. (26217)

Un ultim omagiu și sincere condoleanțe familiei Gliguța Livia, la împlinirea unui an de la decesul tragic al finului nostru, GLIGUȚA AVRAM. Dumnezeu să-l odihnească! Familia Hirina Ioan și Irina. (26245)

Pios omagiu la împlinirea a 10 ani de la trecerea la cele veșnice a celui care a fost soț, tată și bunic, GREPCEA IOAN. Parastasul duminică, 29 august, la Biserica Ortodoxă Gai. Vei rămâne veșnic în inimile noastre! Familia Grepcea. (26252)

S-au împlinit 3 luni de când ne-ai părăsit pentru totdeauna cel ce ai fost fiu, frate, unchi și verișor,
OMOTA PASCU.
„Ai plecat din astă lume/ Nu ne-ai spus nici un cuvânt/ Ne-ai lăsat durere-n suflet/ Cât vom trăi pe pământ." Te vom plânge mereu, a ta mamă Iovanca, sora Anișoara, nepoții și fratele Alexandru. (26273)

Azi, 28 august, se împlinesc 4 ani de când ne-ai părăsit și suferințele d-tale au luat sfârșit, dragă mamă,
COVACI LINA,
din Felnac. Nu te voi uita niciodată! Dumnezeu să te ierte! Familia. (26298)

Se împlinesc cinci ani de la trecerea în neființă a celui care a fost
ing. STĂNULEȚ SIMION.
Nu te voi uita niciodată. Soția. (26314)

S.C. „CONSTAR" S.A. Arad

cu sediul în Arad, str. Mș. Ion Antonescu nr. 14

1. SOLICITĂ OFERTE DE PREȚ PENTRU REPARAȚII la mașini de plase sudate, în special partea electronică („nusuri" etc.). Ofertele se depun la registratură până la data de 06 septembrie 1999.
Informații suplimentare la telefon: 280223.

2. VINDE B.C.A. de zidărie și de izolație la Depozitul din Obor, str. Eftimie Murgu F.N. Telefon 256170.

DIRECTOR GENERAL,
ing. Ziman Gheorghe
(5224276)

SOCIETATEA DE SERVICII INFORMATICE ARAD S.A.

str. Horea nr. 7

■ ■ ÎNCHIRIAZĂ: CORP CLĂDIRE (3 nivele, suprafață utilă 460 m2) pentru birouri, sedii firme, prestări servicii bancare, activități de asigurare (cu posibilități de teletransmisie de date) etc.

■ ■ ORGANIZEAZĂ: CURSURI DE INIȚIERE pentru calculatoare PC (80 ore, 4 săptămâni, plata în rate, reducere pentru elevi, studenți, șomeri);
Certificatele de absolvire sunt avizate de Ministerul Muncii și Protecției Sociale.
Următoarele serii se desfășoară între 06.09.99-01.10.99 și 04.10.99-29.10.99.

■ ■ OFERĂ: ACCES INTERNET, pentru persoane fizice și juridice, lucrări de contabilitate pentru firme, evidență pentru medicii de familie, prelucrări acte contabile, tehnoredactare computerizată.

INFORMAȚII: la secretariatul societății, tel./fax: 256579
(5224267)

Prețul nostru te face să vorbești!

BOSCH 608

69$*

(Preț vechi 129;****)

Până la 31.07 oferta CONNEX:
- conectare gratuită.
- **3**(trei) luni de abonament gratuit.**
- valabil și pentru CONNEX START cu abonament de numai 5 $.

Până la 31.08 oferta QUASAR:
- te conectezi*** și primești pe loc un tricou MYX.

QUASAR

dealer autorizat CONNEX

Arad - Piața Avram Iancu, nr.10, tel.057-211.822

(659469)

* Fără TVA, în limita stocului disponibil și numai cu conectare la CONNEX.
** I, a-II-a, a-III-a lună și numai pentru serviciile vocale.
*** Fără telefon Bosch 608.
**** Fără TVA.

S.C. STRUNG S.A. LIPOVA

CALEA TIMIȘOAREI NR. 109
înmatriculat la O.R.C. J 02/2433/1992
ORGANIZEAZĂ CONCURS DE SELECȚIE A ADMINISTRATORILOR
ÎN CONFORMITATE CU O.U.G. 49/1999 ȘI H.G.. 364/1999.

LA CONCURS POATE PARTICIPA ORICE PERSOANĂ CARE ÎNDEPLINEȘTE CONDIȚIILE PREVĂZUTE DE H.G. 364/1999. CEREREA DE OFERTĂ ȘI CRITERIILE DE SELECȚIE SUNT AFIȘATE LA SEDIUL SOCIETĂȚII.
DOCUMENTELE NECESARE ÎNTOCMIRII OFERTEI SE PUN LA DISPOZIȚIE LA SECRETARIATUL SOCIETĂȚII, ÎNCEPÂND CU DATA DE 25.08.1999.
OFERTELE SE VOR DEPUNE ÎN PLIC ÎNCHIS, LA SEDIUL SOCIETĂȚII - LA SECRETARIAT, PÂNĂ CEL TÂRZIU ÎN DATA DE 04.10.1999, ORA 10.
LOCUL DE DESFĂȘURARE A CONCURSULUI ESTE SEDIUL S.C. STRUNG S.A. LIPOVA, IAR PERIOADA DE DESFĂȘURARE ESTE 5.10.1999-18.10.1999.
ALTE RELAȚII SE POT OBȚINE DE LA SEDIUL SOCIETĂȚII, LA SECRETARIAT SAU LA TELEFON 057/561727.

DIRECTOR GENERAL,
ING. MARC IOAN

S.C. „MOBILA TAPIȚERIE" S.R.L. ZALĂU

Vinde prin magazinul din Arad, Str. M.I. Antonescu (Dobrogeanu Gherea) Nr. 22

- **COLȚARE EXT. PLUȘ** - la cele mai mici prețuri
- **COLȚAR MARE, MIJLOCIU, MIC** - preț 2.700.000 - 4.800.000 lei
- **CANAPELE EXTENSIBILE** - 1.500.000-2.300.000 lei
- **FOTOLII PAT** - 980.000 lei

Program zilnic: 9-17; sâmbăta: 9-13.
Telefon: 092-734994
(5224235)

S.C. COMFRUCT S.A. Lipova

Str. Lugojului nr. 6, înmatriculată la O.R.C. nr. J02/415/1994
Organizează

CONCURS de selecție a administratorilor în conformitate cu O.V.G. nr. 49/1999 și H.G. 364/1999.

La concurs poate participa orice persoană care îndeplinește condițiile prevăzute de H.G. 364/1999. Cererea de ofertă și criteriile de selecție sunt afișate la sediul societății.

Documentele necesare întocmirii ofertei se pun la dispoziție la directorul economic al societății începând cu data de 29.08.1999.

Ofertele se vor depune în plic închis la sediul societății secretariatului A.G.A. până cel târziu în data de 27.09.1999, ora 10,00.

Locul de desfășurare a concursului este sediul S.C. COMFRUCT S.A. Lipova la data la care va fi stabilită de comisia de selecție și care va fi cuprinsă în perioada 28.09.1999 - 12.10.1999.

Relații suplimentare se pot obține la sediul societății - director economic - telefon: 057-561414.
(Ag. Lipova)

S.C. TRANSDARA S.A.

Str. L. Rebreanu nr. 95

ANGAJEAZĂ

- electricieni auto, având vechime 5 ani
- tinichigii auto, având vechime 3 ani
- lăcătuși întreținere
- șoferi TIR marfă, având vechime 5 ani

INFORMAȚII: telefon 256308, 256306.
(5224265)

TURNEU DE TENIS DE CÂMP

BAZA FAIR PLAY
(subcetate)

CUPA

FALCOTRADE ROMANIA S.R.L.

TURNEU ORGANIZAT DE
s.c. FALCOTRADE ROMÂNIA s.r.l.
inscrieri: la terenul de tenis
informatii: 092 - 237 787

EDIȚIA a I-a

Sponsori: * Televiziunea INTERSAT ARAD
* s.c. INTIM s.r.l.
Drobeta Turnu Severin

ANGAJĂM

• INGINER - ELECTRO-MECANIC

CONDIȚII: - vechime în muncă 3 ani
- stagiul militar satisfăcut
- domiciliul stabil în Arad
- disponibil de a lucra pe timp de noapte

SE ACORDĂ UN SALARIU NET DE 2,5 MILIOANE.

■ Cererile se depun la S.C. ADEVĂRUL SRL, camera 13 (birou MAREA PUBLICITATE), în perioada 6-8 septembrie 1999.

■ Nu se dau informații telefonice.

ATENȚIE, inginerul electro-mecanic ce va fi încadrat va asigura întreținerea și funcționarea unor utilaje tipografice.

BANCA ROMÂNĂ PENTRU DEZVOLTARE
GROUPE SOCIÉTÉ GÉNÉRALE
Sucursala Județeană ARAD
Bd. Revoluției nr. 5-7
Telefon 253280

ADEVĂRUL

COTIDIAN INDEPENDENT ARAD

Anul XI, nr. 2783

Luni, 30 august 1999 ● 16 pagini ● 1400 lei ● e-mail: adevarul@net.ro

WEST BANK

DOBÂNZI PRACTICATE LA DISPONIBILITĂȚI ȘI DEPOZITE ÎN LEI PERSOANE FIZICE ȘI JURIDICE începând cu data de 18.08.1999

1. Disponibilități la vedere 10%/an

Depozite	Persoane fizice Min. 500,0 mil lei	Persoane juridice min. 10,0 mil. lei
7 zile	-	42%
15 zile	-	45%
1 lună	58%	50%
2 luni	59%	51%
3 luni	60%	52%
6 luni	55%	55%
9 luni	55%	55%
1 an	55%	55%

BRAT
Publicație auditată în semestrul I 1998.
Tiraj mediu zilnic vândut: 35.948

CE NU PRICEP BĂTRÂNII COMUNIȘTI

După ce s-a întâmplat în lume în ultimii zece ani - în mod deosebit după evenimentele din țara noastră din decembrie '89 - ai fi tentat să crezi că până și cei mai devotați comuniști s-au lămurit pe deplin cât de greșit este sistemul bazat pe proprietatea socialistă și cât de nerealistă, neadaptată la cerințele omului, societatea bazată pe ideologia marxist-bolșevică. Unii dintre foștii tovarăși au și înțeles, fără prea mari eforturi de voință, că societatea de tip comunist este perfectă în teorie, dar complet irealizabilă în practică. Este adevărat că prin forță (dictatură) chiar și un regim de factură comunistă poate organiza viața social-economică a unei țări acordând populației unele facilități în scop propagandistic, dar numai pe termen scurt. Adică atât cât să se consume toate bogățiile țării adunate de-a lungul istoriei de generațiile care s-au succedat.

Sunt însă și foști tovarăși de idei care nu înțeleg mai nimic din lumea asta.

De ce scrii cu atâta ură împotriva comunismului? Tu n-ai fost comunist? N-ai fost susținut de partid să-ți faci studiile? m-a întrebat un fost activist la comitetul municipal de partid, acum pensionar, cu două atacuri de cord la activ. Om de treabă și tovarăș de încredere, camarad de nădejde, el s-a zbuciumat mult pe vremea când s-au construit adăposturile la ferma zootehnică a fostului CAP Aradul Nou. Acum plătește consecințele râvnei sale; așa-i trebuie! Dar să revenim la pornirea ziariștilor, în speță, a subsemnatului, împotriva fostului regim, pe care bătrânul comunist n-o înțelege. În primul rând țin să spun că noi ne-am înscris într-un partid care proclama grija pentru om drept valoare supremă și nu într-o organizație politică de tip criminal, așa cum s-a dovedit PCR în decembrie 1989. Când am aderat la organizația de partid de la Strungul (acum Aris SA) nu a fost vorba despre măcelărirea muncitorilor cu șenilele tancurilor și nici de împușcarea unor civili ieșiți în stradă cu mâinile goale. Tovarășul partid comunist a trădat interesele muncitorilor și țăranilor pe care pretindea că îi reprezintă și îi apără.

ȘTEFAN TABUIA

(Continuare în pagina 4)

ACTUALII GUVERNANȚI AU COMPROMIS IDEEA DE CAPITALISM

Cunoscutul analist politic Ion Cristoiu comentează, în exlusivitate pentru cititorii ziarului „Adevărul", evenimentele săptămânii. Astăzi, despre deficiența „legilor privatizării", despre trădarea propriilor interese de către ApR, despre păcatele presei aservită puterii și despre compatibilitatea dintre furtul grosolan din Rusia și „privatizarea" de la noi...

Pagina 5

SCANDALUL DE LA ȚIPAR, ÎNTORS PE TOATE FEȚELE

Pag. 10

La început de an școlar
STAREA UNITĂȚILOR ȘCOLARE ESTE DEPRIMANTĂ

Pagina 6

O LEGE MOARTĂ

Deși nimeni nu recunoaște, suntem în plină campanie electorală. O campanie care a pornit în forță, care se anunță, de pe acum, foarte dură și urâtă, de multe ori de-a dreptul prostească. Ce altceva este zbaterea disperată a țăraniștilor din ultimele zile de a impune „Legea caselor naționalizate", dacă nu campanie electorală în toată puterea cuvântului. Dar, așa cum spuneam, toată agitația țăraniștilor de a dovedi propriului electorat că, de bine, de rău, fac ceva, că merită să-i voteze din nou, arată, din nou, că țăraniștii nu știu să facă politică. Ceea ce s-a întâmplat în aceste zile la Camera Deputaților ilustrează perfect teza unei campanii electorale începută cu stângul, de-a dreptul prostească.

DUMITRU TOMA

(Continuare în pagina 5)

SPORT ■UTA a învins la Vâlcea și a provocat demisia unui antrenor; ■În Divizia C, „U" West Petrom singura echipă arădeană victorioasă; ■B.C. ICIM Arad - locul secund la turneul de la Szolnok; ■David Coulthard a câștigat Marele Premiu de Formula 1 al Belgiei; ■La „Centura Aradului" - Motorul și-a tăiat „partea leului"

Pag. 8, 9, 10, 11

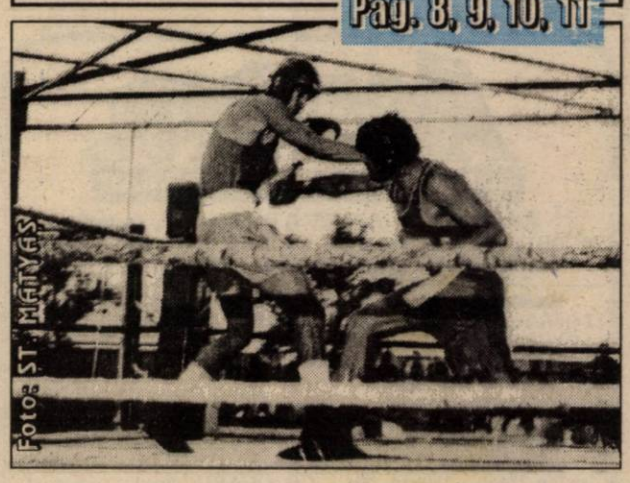

Foto: ȘT. MATYAS

PENTRU CA SĂRACII SĂ RABDE POVARA CAPITALISTĂ, BOGAȚII TREBUIE SĂ PLĂTEASCĂ

Interviu cu d-l *TUDOR MOHORA*, președintele Partidului Socialist

UNELE PARTIDE SUNT FINANȚATE ÎN MOD FRAUDULOS

– D-le președinte, cum se explică dispariția PS, de o bună bucată de vreme, din mass-media din România?

– Traversăm, ca partid extraparlamentar, un deșert pentru că interesul mass-media este îndreptat către principalii actori ai scenei politice și care interesează cetățenii. Asta ar fi aproape o scuză, dar această obositoare traversare a deșertului și slăbiciunile noastre - inclusiv cu dificultățile financiare și cu lacunele de profesionalism - au dus la această stare de lucruri. Poate e mai puțin important să justific această perioadă și ar fi mai bine să trag concluzia din întrebarea dvs. că trebuie să reintrăm rapid în atenția mass-media. E adevărat că în mass-media locală am fost mai prezenți.

I. IERCAN

Foto: ȘT. MATYAȘ

(Continuare în pag. 5)

EMIL CONSTANTINESCU ȘI PDSR - ÎN TOPUL PREFERINȚELOR ELECTORATULUI DIN TRANSILVANIA

■Peste jumătate dintre transilvăneni consideră că autonomia locală ar fi folositoare pentru dezvoltarea economică a localităților

Pag. 4

MOBIL VENEZIA
■MOBILIER MODERN LA COMANDĂ
■AMENAJĂRI SPAȚII COMERCIALE
■MATERIALE IMPORT
■CALITATE SUPERIOARĂ
STR. VIȘINULUI NR. 74
TEL: 057/224885
092/777361

PREȚURI DECENTE la tâmplărie din ALUMINIU
SERGIU-GEANINA
Vă oferă
● Tâmplărie aluminiu din import și românești
● P.V.C. și geamuri termopan
● Rolete și jaluzele
Telefon: 279699; 092292559
Arad, Str. Voinicilor, Nr. 34.

UȘI ȘI FERESTRE DIN ALUMINIU ȘI P.V.C. GEAM TERMOPAN
ALGLASS
MOBILIER LA COMANDĂ
FIRME ȘI RECLAME
STR ROȘIORI 26
TEL/FAX/ 057/289053

CALENDAR

• Astăzi, Soarele răsare la ora 6 și 35 de minute și apune la ora 18 și 57 de minute.

• Au trecut 242 de zile din acest an. Au mai rămas 123 de zile până în 2000!

• **Praznicul zilei: Biserica ortodoxă**: Sf. Alexandru Ioan și Pavel cel Nou, patriarhii Constantinopolului; **Biserica romano-catolică**: Felix; **Biserica greco-catolică:** Sf. Ierarhi Alexandru, Ioan și Pavel cel Nou, Patriarhi ai Constantinopolului.

A venit BARZA!

La Arad: Popa Denisa, Rostaș Stenescu, Grăjdan Alexandra Cornelia, Țugui Oana, Crișan Fabian, Groza Radu Alexandru, Vasica Diana, Cirți Andrei Bogdan, Antal Andreea Loredana, Lezău Luiza, Burtic Marcela, David Alexandra Naomi și Iulia Rebeca, Dascăl Naomi Daniela, Rada Lorena, Hărțău Diana, Lucaci Teodora, Domocoș Cătălin, Ștefan Sorina, Man Daniela, Tina Adelina, Meszei Roland.

CINEMATOGRAFE

Dacia: De la apusul la răsăritul soarelui (SUA) 9,30; 11,45; 14; 16; 18; 20

Mureșul: Să mor eu dacă mint (Franța) 16; 18

Risc Maxim 10; 12; 14

Arta: Jackie Brown (SUA) 15; 18

Sala mică: Negociatorul c-scop (SUA) 15; 17,30

Grădina de vară: Negociatorul c-scop (SUA) 20,30

Progresul: Joc în doi (SUA) 18,00

HOROSCOP

Luni, 30 august

BERBECUL (21.03-20.04). În cazul în care constatați că ceva nu este în regulă cu sănătatea dumneavoastră, luați de urgență măsurile necesare.

TAURUL (21.04-20.05). Aveți parte de o săptămână activă care se va solda și cu o serie de succese îmbucurătoare.

GEMENII (21.05-20.06). Sunteți stresat. Pentru deconectare, invitați câțiva prieteni. Nu refuzați însă nici invitația care vi se face din partea unei vechi cunoștințe.

RACUL (21.06-22.07). Toți ochii sunt ațintiți asupra muncii pe care o prestați. Chiar dacă se anunță câteva zile agitate, nu uitați de viața dumneavoastră sentimentală.

LEUL (23.07-22.08). Cineva încearcă să vă tragă pe sfoară, situație care se poate sfârși cu pierderi de ordin financiar. Fiți vigilent!

FECIOARA (23.08-22.09). Nu vă aflați în forma potrivită pentru a acționa rapid. Evitați problemele care nu trebuie rezolvate urgent.

BALANȚA (23.09-22.10). Pe plan profesional, este recomandabil să analizați din nou, cu atenție, planul de bătaie până la sfârșitul săptămânii. Căutați să vă faceți timp liber și pentru dumneavoastră.

SCORPIONUL (23.10-21.11). Se întrevede o zi plină de succes. Nu vă forțați, însă, norocul! Singurul care are de pierdut sunteți dumneavoastră.

SĂGETĂTORUL (22.11-21.12). Există indivizi care vă urmăresc pas cu pas și întreprind tot ceea ce este posibil pentru a vă săpa. Aveți grijă!

CAPRICORNUL (22.12-19.01). Pe linie profesională vă vine greu să vă afirmați. Numai muncind din răsputeri veți atrage atenția superiorilor.

VĂRSĂTORUL (20.01-19.02). Nu vă lăsați cucerit cu ușurință. Urmările acestei relații pot fi dintre cele mai neplăcute!

PEȘTII (20.02-20.03). În ultima perioadă, ați uitat că mai existați. Uneori, este recomandabil și puțin egoism, bineînțeles, în limitele normale.

MOCHETA
Arad, Piața Gării
Telefon 235221
Vinde și montează mochetă la prețuri cu o reducere de 10-20%

UTILITARE

• PIEȚE, TÂRGURI

Astăzi este zi de piață la Curtici, Nădlac, Bocsig, Gurahonț, Moneasa, Pilu, Vladimirescu. Tot astăzi se organizează târg săptămânal la Gurahonț și Bârzava.

Mâine, marți, este zi de piață la Sebiș, Almaș, Apateu, Semlac, Sântana, Șilindia, Vârfurile.

• FARMACIA DE SERVICIU

În noaptea de luni spre marți este de serviciu, cu program non-stop, farmacia **„Hedera Helix"**, Calea Aurel Vlaicu, telefon 272074.

Farmacia **„Crai Nou Alfa"**, situată la parterul blocului 68, cartierul Alfa, telefon **277644** și **„Noua Farmacie"**, strada Andrei Șaguna nr. 15, telefon **948**, sunt de serviciu cu program non-stop.

• CABINET STOMATOLOGIC

Cabinet stomatologic privat, Bd. Revoluției nr. 62 (vizavi de Biserica Roșie), telefon **256665,** deschis zilnic între orele 8,00-12,00 și 14,00-20,00, iar sâmbătă și duminică între orele 9,00-21,00.

• CONSULTAȚII ȘI TRATAMENTE CU PROGRAM NON-STOP

Cabinetul „Apollonia", situat la parterul blocului din spatele Casei Albe (zona Gării), str. Miron Costin nr. 13, sc. A, ap. 1, tel. 251225, efectuează tratamente injectabile (intramuscular și intravenos), aerosoli, E.K.G., ecografie și analize laborator.

• ÎNTRERUPERI DE CURENT

Nu sunt programate întreruperi de curent, nici în municipiu, nici în județ.

VREMEA

Vremea va fi normală din punct de vedere termic. Cerul va prezenta înnorări temporare în cursul zilei și va fi mai mult noros noaptea. Izolat se vor semnala averse de ploaie însoțite de descărcări electrice. Vântul va sufla slab la moderat din sector estic.

Temperaturi maxime: 24 la 27°C . Temperaturi minime: 13 la 16° C.

Meteorolog Dana Găvruță

ANUNȚ UMANITAR

Mă numesc Covaci Alina Claudia, sora lui Covaci Alin Claudiu, care necesită o operație de urgență la aparatul vizual, având diagnosticul de cataractă matură.

Părinții mei au decedat, iar eu locuiesc cu chirie împreună cu fratele. Rog agenți economici și persoanele fizice potențate financiar să mă ajute.

Cont 251101113020018022001 sau la telefon 248079.

AU PLECAT DINTRE NOI

Vago Irina (1937), Chiriș Ioan (1946), Câlba Ana (1920), Benke Andraș Ianos (1921), Muscan Elena Ana (1924), Gongan Sabina (1930), Turi Eugenia (1921), Mototolea Ioan (1956), Lazăr Maria (1911), Gabor Persida (1925), Presan Adrian Vasile (1953), Dragoș Terezia (1929), Brad Maria (1919).

Gluma zilei

– Ai văzut, iubitule, vecina noastră are o rochie exact ca a mea!

– Asta înseamnă că trebuie să-ți cumpăr alta?

– Nu crezi că e mai bine să ne mutăm din cartier?

PATRU FIRME AU LUAT DE LA STAT 600 DE MILIOANE LEI

În conformitate cu prevederile legale, Agenția Națională de ocupare și formare profesională poate acorda credite avantajoase întreprinderilor mici și mijlocii, cu o dobândă de 17,5%, în următoarele condiții: ● firmele trebuie să desfășoare o activitate de producție, prestări servicii, turism și chiar comerț până la 40% din cifra de afaceri ● să nu aibă datorii la bugetul asigurărilor sociale ● să nu fi disponibilizat în șomaj personal angajat pe perioada ultimului an.

Agenții economici care solicită credite beneficiază de următoarele avantaje: dobândă foarte mică (repetăm - 17,5%) ● se acordă 30 de milioane lei pentru fiecare nou angajat după semnarea contractului de credit, cu condiția ca jumătate din noii angajați să fie din rândul șomerilor în plată ● firmele beneficiază de 70% din salariul net acordat noilor angajați proveniți din rândul absolvenților, promoția 1999, sau șomerilor ce provin din rândul acestor absolvenți, pe o perioadă de un an.

Beneficiază de credite întreprinderile mici și mijlocii, societățile comerciale constituite conform legii 31 sau unități cooperatiste organizate în conformitate cu Decretele lege 66 și 67 din 1990, care au un număr de până la 200 de angajați, iar cifra de afaceri cuprinsă între 10 și 20 de miliarde lei.

Au prioritate la credite șomerii și disponibilizații colectiv care au înființat întreprinderi.

În acest an, Agenția județeană de ocupare și formare profesională Arad (AJOFP) a acordat patru credite, alte două dosare așteptând soluționarea.

Fondul total de creditare al AJOFP Arad este în 1999 de trei miliarde lei. Din acest fond, au fost acordate credite totale celor patru firme de 600 milioane lei.

NICOLAE OPREAN

LOCURI DE MUNCĂ DISPONIBILE

Agenția județeană de ocupare și formare profesională Arad (str. Gh. Lazăr nr. 20) ne-a informat cu privire la situația locurilor de muncă vacante de la data de 30 august 1999:

Agent asigurare 10; Agent comercial 1; Agent de pază 6; Agent imobiliar 4; Agent de vânzări 3; Agenți publicitate 20; Ambalatoare 10; Barman 4; Brigadier 2; Cofetar 1; Conducător auto B, C, E 1; Confecționer îmbrăcăminte 260; Confecționer încălțăminte 90; Confecționer KETT 15; Consilieri de asigurări 20; Consultant asigurări 10; Contabil 2; Croitoreasă 7; Croitori încălțăminte 4; Cusători încălțăminte 60; Director rețea distribuție presă 1; Director vânzări 1; Dulgher 80; Economist 2; Fierar betonist 50; Inginer automatizări calculatoare 2; Inginer confecții îmbrăcăminte 2: Inginer confecții încălțăminte 1: Inginer constructor 1; Inginer de instalații 1; Inginer industria lemnului 1; Inginer mecanic TCM 2; Lăcătuș (cunoștințe de sudură) 20; Maistru confecții îmbrăcăminte 1; Maistru industria lemnului 1; Muncitor necalificat 15; Ospătar 1; Programator 10; Referent de firmă 3; Remizieri 20; Strungar 1; Tâlpuitor încălțăminte 12; Tapițer 6; Tehnician confecții îmbrăcăminte 1; Tehnician industria lemnului 1; Tâmplar 10; Tinichigiu auto 1; Tricotoare 10; Vânzătoare 7; Zidar 25.

În total sunt 819 locuri de muncă disponibile pentru această săptămână.

N. O.

13 ACTE PENTRU UN ACORD

Pentru obținerea acordului de mediu sunt necesare: cerere către A.P.M. Arad prin care se solicită acord de mediu; anunț la ziar (pagina din ziar + chitanța fiscală); anunț afișat la Primărie, semnat și ștampilat; memoriu tehnic conform ordin 125/1996.

Actele firmei: statut: certificat de înmatriculare: certificat de înregistrare fiscală; aviz sanitar eliberat de DSP Arad; certificat de urbanism; aviz de principiu eliberat de RA Apă-Canal; act pentru teren (extras CF, contract de închiriere, contract de concesionare etc.); acord de principiu (OCOT); aviz de principiu (DRDP - drumuri); acceptul vecinilor; acceptul Primăriei pentru firmele din afara municipiului Arad; planul obiectivului; plan de încadrare în zonă; studiu de impact - se face cu anunț publicitar; studiu geotehnic.

Alte informații solicitanții pot obține de la serviciul „Reglementări" din cadrul Agenției de protecție a mediului (APM) Arad.

Primul pas pe care trebuie să-l facă orice agent economic - care îl protejează și de eventualele controale - este adresarea unei **cereri** către A.P.M. (prin care solicită acordul), concomitent cu apariția anunțului în ziar și cu aducerea fișei de prezentare (conform ordinului nr. 125 din 1996). După efectuarea acestei prime proceduri, A.P.M. îi va acorda solicitantului un număr de ordine cu care se va proba intenția firmei de a intra în legalitate.

C. T.

MĂTURI PENTRU CONSTANȚA

Familia Dreghici Flore din Berechiu are 14 hectare de pământ pe care-l lucrează cu utilajele proprii. Pe lângă porumb și grâu, cultura de bază este sorgul. După recoltare, sorgul - sau tătarca, cum i se mai spune - este prelucrat în mături. Sezonul de mături ține din octombrie, până la începutul primăverii.

Dreghici Flore și fiul său lucrează împreună. Într-o zi, cei doi fac între 60 și 70 de mături. În funcție de mărime, producătorii cer între 6.000-8.000 de lei pentru o mătură. Cu partenerii serioși prețul se negociază.

În general, Dreghici Flore preferă să vândă măturile la întreprinderile de stat. Pentru că, în urmă cu câțiva ani, un particular l-a șantajat. A încărcat circa 10.000 de mături de la Berechiu și a dat în schimb o filă de CEC falsă. **„Munca de aproape doi ani de zile am dat-o unui escroc. Măturile valorau la vremea aceea aproape două Dacii - 12 milioane de lei".**

La ora actuală, Dreghici colaborează cu mai multe firme din țară. Cel mai serios client rămâne Șantierul Naval Constanța. Periodic un tir al șantierului pleacă de la Berechiu încărcat cu mături de sorg.

TEODORA MATICA
Foto: ȘT. MATYAȘ

ADEVĂRUL
COTIDIAN INDEPENDENT ARAD

Editor: S.c. ADEVĂRUL s.r.l. Arad
● COD FISCAL R 1681938 ● COD SICOMEX 19.604 ● CERTIFICAT J 02/1886 din 31 X 1991 ● COD SIRUES 020956601 ● ISSN 1220 - 7489

Redacția și administrația: 2900 Arad, Bd. Revoluției nr. 81. **Telefoane:** SECRETARIAT - **281802**, fax **280655, 280625;** ADMINISTRAȚIE - CONTABILITATE- **281797;** MICA PUBLICITATE - **210775.** MAREA PUBLICITATE - **280904;** CLUBUL PRESEI - **280989.**

Consiliul de administrație: DOREL ZĂVOIANU (președinte) **telefon 281802, 280625;** ȘTEFAN TABUIA (vicepreședinte) **telefon 210776;** MIRCEA CONTRAȘ (redactor-șef) **telefon 281802, 280854;** NICU COJOCARU (director comercial) **telefon 280904;** DOREL BARBU (contabil-șef) **telefon 281797.**

Colegiul de redacție: MIRCEA CONTRAȘ (redactor-șef); AUREL DARIE (secretar general de redacție) **telefon 281802, 280854;** MIRCEA DORGOȘAN (șef secție actualități); telefon **281855; 280003;** IOAN IERCAN (șef secție politică), telefon **280943;** DORU SAVA (șef secție social-economic), telefon **281738;** VASILE FILIP (șef secție cultură-învățământ), telefon **281855; 280003;** ALEXANDRU CHEBELEU (șef secție sport), telefon **281701;** SORIN GHILEA (șef secție tineret) **telefon 281855, 280003;** MARCEL CANCIU (șef secție foto), telefon **280943;** NICU COJOCARU (șef secție publicitate) telefon/fax: **280904.**

Tiparul executat la Imprimeria S.C. MEDIAGRAF S.A. ARAD, str. Feleacului F.N., telefon 250902, fax 250920.

CURSUL VALUTAR*

VALORI ÎNREGISTRATE LA SFÂRȘITUL SĂPTĂMÂNII

Denumirea valutei	BNR	BCR		BRD		BIR		Banca Agricolă		Banca Transilvania		Bursa neagră	
		C	V	C	V	C	V	C	V	C	V	C	V
Dolar	16184	16125	16250	16070	16180	15810	16185	16050	16200	15800	16250	15900	16000
Marca germană	8649	8535	8774	8535	8688	8430	8735	8500	8680	8450	8670	8400	8600

COOPERATIVA DE CREDIT BANCA POPULARĂ

MINERVA

oferă următoarele dobânzi la depozite:

termen 1 lună	**67%**
termen 3 luni	**70%**
termen 6 luni	**72%**
termen 9 luni	**72%**
termen 12 luni	**72%**

Pentru informații suplimentare vă puteți adresa la sediul nostru din Piața Spitalului de copii, bl. H, la parter, sau la telefon 057/255229.

(5224280)

Echipa de serviciu
IOAN TULEU
-secretar de redacție.
Bianca Felea, Adriana Igaș, Dina Rujan,
– tehnoredactare computerizată.
Ioana Frățilă, Daniel Vizitiu
– corectură.

ADMITEREA LA UNIVERSITĂȚILE ARĂDENE

UNIVERSITATEA „AUREL VLAICU": FACULTATEA DE INGINERIE ȘI ȘTIINȚE ECONOMICE

Zilele trecute, în ziarul nostru am prezentat câteva informații despre admiterea la Universitatea „Aurel Vlaicu" (specializări, număr de locuri, desfășurarea examenelor, calculul mediilor). Interesul deosebit din partea viitorilor candidați la universitatea arădeană ne-a făcut să cerem detalii dlui conf. univ. dr. ing. Ionel Barbu, secretarul comisiei de admitere la Facultatea de Inginerie și Științe Economice.

– Care vor fi probele de concurs?

– La modulele: **Textile, Automatică-Calculatoare-Informatică, Mecanic** examenele vor fi din: ● Algebră și Elemente de analiză matematică ● Fizică (mecanică, fizică moleculară și căldură, electricitate); La modulele: **Inginerie chimică, Inginerie alimentară**: ● Algebră sau Fizică (mecanică moleculară și căldură, electricitate) ● Chimie organică; la Modulul: **Finanțe și Contabilitate:** ● Algebră și Elemente de analiză matematică; ● Economie; la Modulul: **Mine, petrol și gaze (colegiu):** ● Algebră ● Fizică (mecanica moleculară și căldură, electricitate). Toate probele sunt scrise.

– Ce acte sunt necesare pentru înscriere?

– Actele necesare pentru înscriere sunt: cerere tip de înscriere; diploma de bacalaureat sau echivalentul acesteia, în original. Pentru candidații înscriși și la o altă facultate se va depune copia legalizată și o adeverință de la cealaltă facultate, prin care să se arate că diploma în original a fost depusă pentru concurs la acea facultate; ● Copie legalizată a certificatului de naștere. (Candidatele care prin căsătorie și-au schimbat numele vor depune și o copie de pe certificatul de căsătorie); ● Adeverința medicală; ● Patru fotografii tip buletin de identitate; ●Chitanța de achitare a taxei de înscrieri. (Anumite categorii de candidați beneficiază de reducere cu 50% a taxei sau sunt scutiți de această taxă); ● Dosar plic.

– Ce ați dori să transmiteți candidaților la Facultatea de inginerie și științe economice?

– În încheiere doresc să prezint cititorilor cotidianului dvs. câteva din avantajele învățământului de stat pentru locurile bugetare: ● specializările înființate în primii ani de funcționare a Universității „Aurel Vlaicu" din Arad au obținut deja acreditarea, iar specializările ulterior înființate au primit autorizarea provizorie, fiind în curs de acreditare ● școlarizare gratuită ● posibilitatea obținerii de burse de merit, de studii sau sociale ● cazare și cantină ● bază materială adecvată ● Universitatea „Aurel Vlaicu" din Arad recunoaște și este recunoscută de celelalte universități din țară (prin sistemul de credite transferabile, studenții se pot transfera, în timpul studiilor, la alte universități din țară).

În încheiere doresc tuturor candidaților multă baftă!

A consemnat
VASILE FILIP

A DOUA SESIUNE LA UNIVERSITATEA „V. GOLDIȘ"

În septembrie, Universitatea de Vest „Vasile Goldiș" Arad organizează a doua sesiune de admitere la: ▼ **DREPT** - Științe juridice (zi - 150 locuri, F.F. - 50 locuri) ▼ **MARKETING** - Marketing (zi - 90 locuri, F.F. - 40 locuri); Administrarea afacerilor (zi - 90 locuri, F.F. - 50 locuri); Finanțe - Contabilitate (zi - 80 locuri, F.F. - 40 locuri) ▼ **ȘTIINȚE POLITICE** - Științe politice - Sociologie (zi - 70 locuri, F.F. - 40 locuri); Științe politice - Psihologie (zi - 70 locuri; F.F. - 40 locuri); Științe politice - Filosofie (zi - 80 locuri; F.F. - 40 locuri); Științe politice - Administrație publică (zi - 80 locuri, F.F. - 40 locuri) ▼ **MEDICINĂ GENERALĂ** - Medicină generală (zi - 75 locuri); Colegiul Nursing (zi - 50 locuri); Colegiul Baptist (zi - 50 locuri); Colegiul Farmacie (zi - 50 locuri) ▼ **STOMATOLOGIE** - Medicină stomatologică (zi - 40 locuri); Colegiul Tehnică Dentară (zi - 50 locuri) ▼ **EDUCAȚIE FIZICĂ ȘI SPORT** - Educație Fizică și Sport și Managementul în Educație Fizică (zi - 60 locuri) ▼ **ȘTIINȚE UMANIST CREȘTINE** - Istorie - Jurnalistică (zi - 50 locuri); Istorie - Științe politice (zi - 60 locuri); Istorie - Limba engleză (zi - 50 locuri); Jurnalism - Limba engleză (zi - 50 locuri); Limba engleză - Științe politice (zi - 50 locuri) ▼ **COLEGIUL UNIVERSITAR PEDAGOGIC** - Institutori - Muzică (zi - 30 locuri); Institutori - Desen (zi - 40 locuri); Institutori - Limbi moderne (zi - 30 locuri); Institutori - Educație Fizică (zi - 50 locuri); Institutori - Muzică (învățământ la distanță (I.D.D.) - 50 locuri); Institutori - Desen (I.D.D. - 50 locuri); Institutori - Limbi moderne (I.D.D. - 50 locuri); Institutori - Educație Fizică (I.D.D. - 50 locuri) ▼ **ȘCOLI POSTLICEALE** - Agent Comercial (zi - 60 locuri); Agent și Ghid de Turism (zi - 60 locuri); Asistent Social (zi - 60 locuri); Contabilitate - Informatică (zi - 60 locuri); Relații Publice, Birotică, Secretariat (zi - 60 locuri); Broker (broker imobiliar, broker mărfuri, broker valori), (zi - 30 locuri); Cosmetică - Coafură (zi - 30 locuri); Asistent Medical Generalist (zi - 30 locuri).

Concursul de admitere va consta dintr-o singură probă cuprinzând un test de inteligență și un test de cunoștiințe de specialitate din disciplinele specifice facultății. Absolvenții promoțiilor 1998 și 1999 care au obținut la examenul de bacalaureat cel puțin media 8, precum și laureații la Olimpiadele naționale și sportivii de performanță, vor fi admiși din oficiu la facultățile solicitate.

Pe durata studiilor se asigură cazare și masă în condiții excelente, la prețuri modice, precum și burse de excelență sau sociale.

Informații suplimentare se pot obține la secretariatele facultăților și la Centru de Informare din B-dul Revoluției nr. 85, telefon 280433.

Înscrieri se fac în perioada 1.09.1999 - 24.09.1999, iar testul de admitere va avea loc în 25 septembrie.

V. F.

DRAGOSTE LA PRIMA VEDERE, LA... 74 DE ANI!

✦ **De anul viitor vânzarea lumânărilor pentru botezuri și nunți va fi supusă unui sever impozit. Lumânările pentru înmormântări au scăpat de impozitare. Deocamdată.** ✦ **Conform unei statistici, circa 40% din populația masculină a Rusiei trage zilnic la măsea. Și nu așa, ci până dă cu căciula după câini, cum se spune.** ✦ **În Brazilia a avut loc campionatul național de frumusețe pentru... crabi, concurs câștigat anul acesta de o crăbiță!** ✦ **Celebrul cântăreț Demis Roussos a reușit să „scape" de 51 de kg din cele 145 pe care le avea. Ce-i drept că pentru asta, i-au trebuit 3 ani, dar merită zice el.** ✦ **Dacă te mănâncă palma stângă scarpină-te - recomandă cu insistență un medic clujan - în cea dreaptă! Se poate încerca.** ✦ **Celebrul fotbalist Nicolae Dobrin a făcut 52 de ani, în vreme ce la la fel de celebrul Jean Constantin și-a aniversat 71 de ani. Mulți înainte.** ✦ **Biletele la concertul lui Julio Iglesias de la București costă, în ordine, 200.000, 600.000 și 900.000 de lei. Culmea este că cele mai căutate bilete sunt cele de... 900.000 de lei!** ✦ **O tânără de 19 ani din Bacău a dat un anunț la mica publicitate prin care anunța că oferă pentru înfiere propriul copil! Groaznic.** ✦ **Un grup de cercetători germani a ajuns la concluzia că ziua cea mai nepotrivită pentru muncă dintr-o săptămână este cea de luni, motivul fiind că ea urmează după două zile de pauză. O fi.** ✦ **Unii patroni englezi sunt mai puțin interesați de capacitățile profesionale ale celor pe care-i angajează cât mai ales... să nu le miroase gura! Ce chestie.** ✦ **Coordonatorul Pactului de Stabilitate în Europa, un neamț, a fost acuzat de tot felul de matrapazlâcuri, sau mai pe românește spus de primirea de spagă. Cum se vede lucruri de-acestea se întâmplă și la case mai mari.** ✦ **Un hoț care lucra cam mult peste program a adormit în timpul ultimei „lovituri" date la o bancă drept pentru când s-a trezit era deja „cazat" în arestul Poliției.** ✦ **Vizavi de intrarea de la Clubul Dinamo s-a deschis pentru fanii dinamoviști o berărie intitulată, semnificativ „La câinii roșii".** ✦ **O femeie mărturisește candid într-un ziar că s-a îndrăgostit la prima vedere tocmai când aștepta tramvaiul într-o stație. Ceea ce n-ar fi chiar atât de neobișnuit dacă femeia n-ar avea... 74 de ani!** ✦ **Pe litoral una dintre vederile cele mai căutate este cea având pe ea... portretul lui Ceaușescu însoțit de cuvintele: „Salutări fierbinți de la mare!". Ce să mai zici...** ✦ **La Universitatea Harvard din Statele Unite, din toamnă studenții vor putea audia un curs inedit privind drepturile... animalelor!** ✦ **În cele 7 luni care au trecut din acest an guvernul Radu Vasile a adoptat 293 de ordonanțe din care 123 de urgență, mai mult decât, atât de hulitul, Văcăroiu în cei 4 ani câți a domnit. Și când te gândești că primul lucru pe care l-a promis premierul poet (sau invers...) la înscăunare a fost reducerea dacă nu chiar renunțarea la ordonanțe...**

MIRCEA DORGOȘAN

BANII ASOCIAȚIEI TREBUIE DEPUȘI OBLIGATORIU ÎNTR-UN CONT BANCAR!

Minodora Bărdan, bl. A14, sc. D, Arad

O să încercăm să vă răspundem pe rând. Așadar, prima întrebare: **în ce împrejurări Asociația de proprietari poate adopta legal o hotărâre?** Conform art. 22 din Legea 114/1996, Asociația de proprietari poate adopta decizii dacă cel puțin două treimi din numărul membrilor sunt prezenți personal sau prin reprezentant. Dacă nu este întrunit cvorumul, adunarea poate fi suspendată și reconvocată. La adunarea reconvocată, dacă există dovada că toți membrii Asociației de proprietari au fost convocați, decizile pot fi adoptate indiferent de numărul membrilor prezenți. De reținut că deciziile în acest caz se iau cu o majoritate simplă, adică 50 plus unu. **A doua întrebare: cine poate fi administrator și dacă pentru îndeplinirea acestei funcții se cer anumite condiții, de studii, de specialitate sau morale?** În vechea legislație, într-adevăr, se cerea ca administratorul să aibă cât de cât habar de contabilitate și, mai ales, să nu fi suferit vreo condamnare pentru infracțiuni de natură economică. Asta era, repetăm, înainte de apariția Legii 114/1996, numită și Legea locuințelor, lege care, din păcate, conform democrației noastre atât de originale, nu mai pretinde așa ceva, putând fi administrator oricine este acceptat de către Adunarea generală.

A treia chestiune: deși Legea 114 nu zice nimic, este clar că este anormal ca într-o asociație de proprietari soțul să fie președinte și soția administrator! Este anormal pentru că, potrivit statutului, cel care controlează activitatea administratorului zi de zi este... președintele. Or, chiar dacă cei doi sunt de foarte bună credință - ceea ce nu contestăm în cazul nostru - asocierea aceasta trezește, evident, tot felul de suspiciuni care este bine să fie curmate prin intrarea în normal. Adică prin renunțarea unuia dintre cei doi la funcție. De altfel, este de mirare cum Adunarea generală a acceptat așa ceva.

A patra chestiune. Potrivit legii, administratorul este obligat să depună banii încasați la CEC sau într-un alt cont bancar. De altfel, în Legea 114, la atribuțiile Comisiei de cenzori, art. 52, se spune foarte clar că una dintre acestea este „Urmărirea depunerii în contul curent al Asociației de proprietari a numerarului care depășește plafonul de casă". Cât este plafonul de casă stabilește tot Adunarea generală dar, în general, el nu depășește câteva zeci de mii de lei necesari pentru acoperirea unor cheltuieli administrative curente. Deci, nedepunerea banilor asociației într-un cont bancar este nu numai o gravă ilegalitate, dar ea văduvește membrii asociației de dobânzile care se acordă la sumele depuse, dobânzi care pot fi folosite, mai apoi, pentru diminuarea corespunzătoare a cheltuielilor comune lunare.

MIRCEA DORGOȘAN

EMIL CONSTANTINESCU ȘI PDSR - ÎN TOPUL PREFERINȚELOR ELECTORATULUI DIN TRANSILVANIA

Emil Constantinescu rămîne în topul preferințelor electoratului din Transilvania, 27 la sută dintre transilvăneni votînd pentru el, în cazul în care duminica viitoare ar avea loc alegerile prezidențiale, rezultă dintr-un sondaj efectuat de Metro Media Transilvania .

Liderul ApR, Teodor Meleșcanu, ocupă cel de-al doilea loc, cu 25 la sută, iar următorul clasat este Ion Iliescu, cu 24 la sută. Corneliu Vadim Tudor și Petre Roman ar fi votați de cîte cinci la sută dintre ardeleni, iar Valeriu Tabără, Adrian Năstase, Gheorghe Funar și Teodor Stolojan de cîte doi la sută.

Pentru alegerile parlamentare, 28 la sută din electoratul transilvănean ar vota PDSR, 26 la sută CDR, 16 la sută ApR, 8 la sută PD, 7 la sută PRM și 4 la sută PUNR. La întrebarea "În ce partid politic sau alianță politică aveți cea mai mică încredere?", 48 la sută au răspuns CDR, 22 la sută PDSR, 16 la sută PRM și 6 la sută UDMR. În opinia a 40 la sută din persoanele chestionate, PUNR susține cel mai bine interesele transilvănenilor, 19 la sută consideră că PRM, 16 la sută crede că CDR și 8 la sută PDSR.

Directorul Metro Media Transilvania, Vasile Dîncu, a declarat, că discrepanța dintre intenția de vot pentru Emil Constantinescu și CDR se explică prin erodarea imaginii CDR prin dinamica puterii, în timp ce președintele în exercițiu a "guvernat la modul simbolic, imaginea sa nefiind asociată cu restructurarea".

Peste jumătate dintre transilvăneni consideră că autonomia locală ar fi folositoare pentru dezvoltarea economică a localităților

Peste jumătate dintre transilvăneni, respectiv 53 la sută, consideră că autonomia locală ar fi folositoare, într–o măsură mare sau foarte mare, pentru dezvoltarea economică a localităților, rezultă din același sondaj.

Jumătate dintre persoanele chestionate consideră că autonomia locală ar fi folositoare pentru localitățile bogate, 49 la sută consideră că pentru viața culturală a localității, iar 45 la sută cred că pentru întreaga țară.

Aproximativ 57 la sută dintre cei chestionați sunt de părere că Transilvania ar trebui să aibă o autonomie mai mare în ceea ce privește economia – 55 la sută au optat pentru administrație și pentru cultură, iar 50 la sută pentru învățămînt. În opinia a 27 la sută dintre cei chestionați, problema cea mai mare a Transilvaniei sunt relațiile și conflictele interetnice, 18 la sută cred că problema este economică și doar șase la sută autonomia. Circa 83 la sută sunt de părere că românii și ungurii din Transilvania ar trăi în armonie dacă nu ar fi dezbinați de unii politicieni români, iar 88 la sută cred că de vină sunt politicienii maghiari.

Pentru restituirea bisericilor greco-catolice în funcție de numărul de credincioși greco-catolici sau ortodocși care există în localitate au optat 57 la sută, în timp ce pentru restituirea bisericilor în totalitate au optat 29 la sută.

Dintre cei chestionați, 32 la sută l-au numit pe Gheorghe Funar ca "personalitate pozitivă" din Transilvania, 9 la sută pe Valeriu Tabără, 8 la sută pe Teodor Meleșcanu, 6 la sută pe Andrei Marga și unu la sută pe Laszlo Tokes, iar ca "personalitate negativă", 33 la sută l-au numit pe Gheorghe Funar și 27 la sută pe Laszlo Tokes. Circa 28 la sută dintre subiecți sunt de părere că personalitatea de naționalitate maghiară, care a militat cel mai mult pentru o bună înțelegere între români și maghiari, a fost Petofi Sandor, 19 la sută au optat pentru Marko Bela, 12 la sută pentru Gyorgy Frunda, 8 la sută pentru Ady Endre și cîte 8 la sută pentru Matei Corvin și Kossuth Lajos.

În opinia a 66 la sută dintre chestionați, capitala Transilvaniei este Cluj Napoca, 11 la sută a ales Alba Iulia, 9 la sută Timișoara, 6 la sută Brașovul și cîte trei la sută Sibiul și Tîrgu Mureșul, 74 la sută dintre ardeleni vor să trăiască în Transilvania, 21 la sută în Banat, iar cinci la sută în altă zonă. Peste 70 la sută nu sunt de acord ca maghiarii din Transilvania să aibă dublă cetățenie, iar 20 la sută sunt de acord.

În ceea ce privește activitatea Fundației "Pro Transilvania", condusă de Sabin Gherman, 42 la sută au declarat că nu au auzit despre această

fundație, 27 la sută consideră că este o organizație civică a românilor din Ardeal și doar nouă la sută cred că este o organizație care susține interesele Ungariei

în Transilvania. Doar 17 la sută dintre persoanele chestionate consideră că Sabin Gherman apără interesele ardelenilor.

Sondajul a fost comandat de un cotidian regional și a fost realizat în perioada 20-26 iulie, pe un eșantion de o mie de persoane din patru zone geografice din Transilvania. Directorul Metro Media Transilvania, Vasile Dîncu, a precizat că datele privind intențiile de vot ale subiecților nu pot fi folosite pentru predicția comportamentului de vot, deoarece eșantionul este reprezentativ pentru cititorii de cotidiene, din mediul urban.

TRAFICUL LA GRANIȚA CU UNGARIA AR PUTEA FI ÎNGREUNAT

Poliția de frontieră din Ungaria va înregistra, începînd de la 1 septembrie, numele tuturor persoanelor și numărul de înmatriculare al autovehiculelor care intră sau ies din această țară, informează, publicația "Vilaggazdasag", citată de MTI.

Sistemul ce va fi instalat la punctele de trecere a frontierei ar putea îngreuna traficul.

Măsura, care va afecta anual aproximativ 100-110 milioane de persoane, este rezultatul unei legi privind combaterea crimei organizate, lege ce va intra în vigoare începînd cu 1 septembrie.

Pînă în prezent, doar cîteva puncte de trecere a frontierei au fost dotate cu echipamente de tip scanner care să permită înregistrarea rapidă a documentelor, în timp ce scannerele mobile pentru înregistrarea celor ce trec frontiera pe calea ferată lipsesc cu desăvîrșire.

Potrivit legii, datele personale ale celor care trec frontiera vor fi păstrate cel puțin 90 de ani.

Jozsef Benedek, adjunctul șefului Serviciului de control al trecerii frontierei a declarat ziarului "Vilaggazdasag" că acest nou sistem automatizat de înregistrare a trecerii frontierei va fi introdus pentru prima oară la granița cu Ucraina. Pînă la finele anului următor, toate punctele de trecere a frontierei vor fi dotate cu aparatură adecvată. Prin sprijinul PHARE, poliția de frontieră ungară va primi și aparatura mobilă necesară.

Tragerile Loto din 29 august 1999

6/49

14 23 22 30 6 15

NOROC

3 2 9 6 7 7 7

CE NU PRICEP BĂTRÂNII COMUNIȘT

(Urmare din pag.1)

În fostul PCR au făcut carieră bestii precum fostul secreta Matei, care dădea instrucțiuni militarilor cum să manev baionetele pentru a spinteca mai eficient pîntecele protestata Cu asemenea monștri în ierarhia sa, partidul comunist nu poate fi menajat. Șandramaua roșie s-a prăbușit definitiv în is pentru că a fost lovită de cancer. A fost o boală, a fost o gro pentru a cărei eradicare au murit oameni.

Lipsit de realism economic, comunismul a fost regimul c dus țara în pragul prăpastiei. Construind haotic, fabrici și u nepuse pe principii economice ci doar pentru a crea locu muncă, PCR a umplut țara de unități industriale neprofitabil lucra doar ca să se afle lumea în treabă, în fabrici se consu toate resursele țării. Să fi uitat bătrînul meu tovarăș că nu av benzină să circulăm cu autoturismul, că nu aveam lumin eram obligați la o viață de sălbăticiuni?! Nu sunt prea îndepă vremurile de austeritate în care alimentarele erau goale. A uit produse oferea regimul clienților săi? Să îi spună ceva exp precum „adidași" sau „frații Petreuș"? Dar despre program televiziune de două ore în care perechea de dictatori își fă numărul seară de seară? Eu mă întreb cum am putut să ne socotim oameni normali într-o societate atât de alienată.

Se spune mereu că astăzi e mai rău ca pe vreme Ceaușescu și pentru unii chiar este. Cei care aveau un ser sigur și un venit garantat puteau trăi mult și bine fără teama de mâine. Partidul gândea pentru ei, partidul acționa în inte acestora și le menținea un anumit nivel de viață mizerabilă - e vărat - dar liniștită. Fără bătăi de cap, fără frământări perso Dacă ar fi avut de unde lua, partidul ar fi împărțit și astăzi um și mizeria. Să nu uităm însă că pentru „confortul" clasei pr giate, comunismul a secătuit agricultura prăbușind-o pe decenii de aici înainte. Cu veleitari și cu schizofrenici pre Pingelică din Scornicești - o rușine veșnică pentru națiu română, un bâlbâit cu manifestări megalomane, un analfabe pretenții de erudit - partidul comunist a dus la răpă nu numai cultura ci țara însăși.

Prin democrația sa pretins originală, așa-numita democ socialistă, prin mascarada de libertate a presei controlate tot cenzura autoimpusă, comuniștii din fruntea țării ne-au făcut de râs în toată lumea civilizată. Noi, cetățenii, eram redu condiția de simpli aplaudaci ai gesturilor maimuțărite de ce Ceaușești.

Mai detest comunismul și pentru controlul riguros pu mijloacele mass-media. Ziarele erau toate la fel, se asemăna două picături. Nu puteai scrie un articol fără să zici cât de m trală era gândirea Piticotului, cât de savantă inventato Codoiului (CO2). Ne „bucurăm" și astăzi de disprețul Europei lizate, a lumii șocate la vederea unor asemenea aberații, pre societatea socialistă multilateral dezvoltată. Cu mizeria ei cu t

LUNI, 30 AUGUST 1999

TVR 1

12,00 TVR Info
12,05 Atletism - rel.
13,00 Ecclesiast '99
13,30 Medicina pentru toți
14,00 TVR Info
14,10 Santa Barbara - rel.
15,00 Tradiții
15,30 Ecoturism
16,00 Emisiune în limba maghiară
17,30 O familie ciudată - s.
18,00 TVR Info
18,10 Mistere și minuni
19,00 TVR Info
19,05 Corect!
19,10 Sunset Beach - ep. 519
20,00 Jurnal * Meteo * Sport
20,45 Camera misterelor
21,00 Preotul și cârciumărița - ep. 15
21,50 Jocul ielelor - de C. Petrescu, teatru tv, prima parte
22,45 Ordinea publică
23,00 Jurnalul de noapte
23,15 Planeta Cinema
0,05 Întâlnirea de la miezul nopții

TVR 2

12,00 Sensul tranziției - rel.
13,00 TVR Info
13,10 Dragostea contează - ep. 6
14,00 Convietuiri
15,00 Rebelul - s.
15,45 Filmele săptămânii
15,50 TVR Info
16,00 Grecia - s.
16,45 Santa Barbara - s.
17,30 Sighișoara - dialoguri medievale
18,00 Nimic sfânt - s.
18,45 Știri bancare
19,00 Oameni care au fost
19,30 Mapamond
20,00 Șobolanii roșii - dramă, România, 1991
21,25 Axis Mundi
22,00 Fotbal: **Leicester City - Watford**, în direct

PRO TV

7,00 Bună dimineața, PRO TV e al tău!
10,00 Tânăr și neliniștit - rel.
10,45 Culoarea purpurie - rel.
13,00 Știrile Pro TV * O propoziție pe zi
13,10 Pământencele cedează ușor - rel.
15,00 Strengărița - ep. 90
16,15 Tânăr și neliniștit - ep. 821
17,00 Știrile Pro TV * O propoziție pe zi
17,40 Aripile pasiunii - ep. 78
18,30 Inimă de țigancă - ep. 84
19,30 Știrile Pro TV
20,30 Vulturul legii - comedie/thriller, SUA, 1986
22,25 Știrile Pro TV
22,30 Prietenii tăi - ep. 81
23,00 Millennium - ep. 40
0,00 Știrile Pro TV * Profit * O propoziție pe zi
0,30 Chiulangiul - comedie, SUA, 1986

TV ACASĂ

7,00 Lanțurile iubirii - rel.
7,45 Preciosa - rel.
8,30 Căsuța poveștilor - rel.
9,15 Înger sălbatic - rel.
10,00 Celeste se întoarce - rel.
11,00 Poirot - rel.
12,00 Milady - rel.
13,00 Maria - s.
14,00 Femeia în roșu - rel.
16,00 Preciosa - s.
17,00 Celeste se întoarce - s.
18,00 Dragoste și putere - s.
18,45 Înapoi în viitor - des. anim.
19,30 Viața noastră - s.
20,15 Înger sălbatic - s.
21,05 Concursul „Stai acasă!" - extragerea câștigătorului
21,15 Lanțurile iubirii - s.
22,10 Milady - s.
23,00 Crimă pasională - thriller, SUA, 1957
1,00 Fotbal: rezumat Anglia

ANTENA 1

7,00 Știri
7,10 Cafea cu parfum de femeie - s.
8,00 Cutia cu jucării
10,50 Știri
11,00 Kelly - s.
11,30 Aventuri în junglă - ep. 16
12,00 Tropical Heat - s.
13,00 Știrile amiezii
13,15 Viitorul începe azi - s.
14,00 Esmeralda - s.
15,00 Ape liniștite - ep. 106
16,00 Zodiac
16,10 Luz Maria - ep. 72
17,00 Știri
17,25 Elena, viața mea - ep. 22, 23
19,00 Observator
19,55 Salutări... Vouă!
20,00 Pericol iminent - ep. 43
20,00 Raven - ultimele 2 ep.
21,45 Burlacul - ep. 29
22,15 Observator
22,40 Salutări... Vouă!
22,45 Mirajul lunii - thriller, SUA, 1996
0,30 Retrospectiva etapei
1,00 Harrison Bergeron - SF, Canada, 1995

PRIMA TV

7,00 Trăiește vara cu Nadine - rel.
8,00 În căutarea dreptății - s.
9,00 În căutarea dreptății - s.
10,00 Show-ul de noapte - rel.
12,00 Karaoke show - rel.
13,00 Pretutindeni cu tine - rel.
14,00 Nimeni nu e perfect - s.
15,00 Jerry Springer show
16,00 Pretutindeni cu tine - s.
17,00 Trăiește vara cu Nadine
18,00 Focus * Sport * Meteo * Clip Art
19,00 Brooklyn South - s.
20,00 Dosarele Y
20,50 Real TV
21,00 Karaoke show
22,00 Focus +
22,30 Show-ul de noapte
0,30 Conflictul - dramă, Anglia, 1973

TELE 7 ABC

7,00 Știri
7,10 Bună dimineața, România
9,00 Forța destinului - rel.
10,00 Știri
10,15 Teleshopping
10,30 Dintre sute de ziare - rel.
11,30 Rendez-vous la Tele 7 - rel.
12,30 Documentar
13,00 Ora unu a venit - rel.
15,00 Știri
15,25 Post Meridian
16,30 O singură viață - ep. 194
17,30 Documentar
18,00 Știri
18,10 Lou Grant - ep. 44
19,00 Pronosport
19,00 Secția de poliție - ep. 41
20,00 Actualitatea Tele 7
20,30 Documentar
21,00 Dintre sute de ziare
22,00 Dincolo de stadion

TV ARAD

7,00 Știri
7,10 Cafea cu parfum de femeie - ep. 288, 289
8,00 Știri TVA - rel.
8,30 Anunțuri - rel
8,40 Divertisment - rel.
10,50 Știri
11,00 Kelly - ep. 23
11,30 Aventuri în junglă - ep. 16
12,00 Tropical Heat - ep. 39
13,00 Știrile amiezii
13,15 Viitorul începe azi - ep. 15
14,00 Esmeralda - ep. 97
15,00 Ape liniștite - ep. 106
16,00 Zodiac
16,10 Luz Maria - ep. 71
17,00 Știri
17,20 Salutări... Vouă!
17,25 Divertisment
18,20 Anunțuri
18,30 Știri TVA
19,00 Observator
20,00 Divertisment
21,30 Anunțuri
21,45 Știri TVA -rel.
22,15 Observator
În continuare program identic cu cel al Antenei 1

TV INTERS

8,55 Deschiderea pr mului
9,00 Intersat Music
9,30 Film desene mate
10,45 7x7 Retrospe știrilor
11,30 Echipa de șoc
12,00 Cerul dintre film
12,30 Blue Desert - f
14,15 Provocarea na
14,45 Safari
15,45 Intersat Music
16,30 Radical Power
17,00 Provocarea na
18,30 Desene anima
18,45 Știrile Intersat
19,30 Echipa de șoc
20,00 Buckeye and - film
21,30 Atenție, s începe școala!
23,00 Săptămâna sp arădeană
23,30 Știrile Intersat
0,00 Erotica
0,45 Închiderea pr mului

HBO

10,00 Răpirea - comedie, SUA, 1996
11,30 Fiul cel bun - thriller, SUA, 1993
13,00 Voință de fier - acțiune, SUA, 1994
14,45 Hamlet - dramă, SUA, 1996
16,45 Politicianul - dramă, SUA, 1998
18,45 Ucigaș vîrf - SF, SUA, 1995
20,30 Vreme răzbunării - acțiu SUA, 1996
23,00 Cec în al comedie, SUA, 19
0,30 Rapsodie roz - comedie, S 1995

ATOMIC TV

7,00 Selector
10,00 Reactor
10,30 Hai Hui - rel.
11,00 Atomix cu Dinu - rel.
14,00 Interactiv
15,55 Reactor
16,00 Romanian Top 100 - rel.
18,00 Selector
19,00 Atomix cu Oana
21,55 Reactor
22,00 South Park - anim.
22,30 File de poveste - re
23,00 Aria 52
0,00 Insomnia

RADIO ARAD & RADIO CONTACT (65,95 MHZ)

5,00 - 8,00 BUNĂ DIMINEAȚA! - program Radio Contact
8,00 - 11,00 BUNĂ DIMINEAȚA, ARAD! - cu Codruța Belean și Marcel Haica - Știri (8,30; 9,30; 10,30). Informații locale; Dedicații muzicale (9,30 - 10,30); Muzică românească (10,30 - 11,00)
11,00 - 19,00 CONTACT FM - program Radio Contact
19,00 - 22,00 BUNĂ SEARA, ARAD! - Vot Top 65,95, cu Radu Mustafa (19,00 - 21,00); Viața spirituală (21,00 - 22,00)
22,00 - 1,00 RADIO CONTACT - Bilet de concert: Rock Block; România - Bosnia, via satelit

RADIO PRO FM (92,1 MHz)

2,00 - 5,00 MUZICĂ
5,00 - 6,00 Buletin de știri la fiecare sfert de oră
6,00 - 7,00 RONDUL DE DIMINEAȚĂ - INFO PRO cu Dan Apostol și Laura Călăceanu
7,00 - 10,00 PRO FM PÂNĂ LA ZECE - cu Flavius Esnican 10,00 - 13,00 **MIHAI CU NOI** - cu Mihai Dobrovolschi
13,00 - 14,00 13-14 CU ANDREI - cu Andrei Gheorghe
14,00 - 17,00 ORAȘUL SUB LUPĂ - cu Cătălin Lăpușcă
17,00 - 19,00 STAR STATION MIX - cu Mihai Gurei 19,00 - 21,00 **ASCULTĂ-ȚI MUZICA!** - cu Călin Gheorghe
21,00 - 22,00 SPORT SHOW - cu Ovidiu Ioanițoaia22,00 - 24,00 **RONDUL DE NOAPTE** - cu Răzvan Exarhu

RADIO TIMIȘOARA

6,00 Ceasurile dimineții
8,00 Muzică populară cu dedicații
9,00 Civica
10,00 Radio circuit
11,00 Radio cocktail
13,00 Emisiune în lb. germană
14,00 Emisiune în lb. maghiară
15,00 Emisiune în lb. sârbă
16,00 Actualitatea, în 60 de minute
17,00 Gramofon
18,00 Ultima zi de vacanță
19,00 Radiojurnal
19,15 Conexiuni rock
20,05 Cânt din suflet
20,50 Călătorie în lumea poveștilor
21,00 Curier de seară
Știri: 6,00; 7,55; 9,00; 11,00; 12,55; 17,00; 18,00; 20,00; 21,00; 21,55. **Radio Jurnal**: 7,00; 16,00; 19,00.

RADIO SEBIȘ

6,00 - 8,00 Detașamentul de trezire
8,00 - 9,00 Cântă-mi ăutare - muzică populară
9,00 - 10,00 Alo, tu alegi!
10,00 - 12,00 Cafeaua de zece
12,00 - 13,00 La porțile dorului - muzică populară
13,00 - 14,00 FM-ul de prânz
14,00 - 15,00 Poesis
15,00 - 16,00 Astăzi te sărbătorim - muzică populară și dedicații muzicale
16,00 - 18,00 După patru
18,00 - 19,00 Telefonul cu butoane
19,00 - 20,00 La mulți ani! - dedicații muzicale
20,00 - 22,30 Pas montan
20,30 - 21,00 Secretele vieții
21,00 - 23,00 Fotbal Club 21 - talk-show
23,00 - 24,00 Ascultă și tu!
0,00 - 2,00 92,1 Insomnii
2,00 - 6,00 Nocturna muzicală

Tableta de duminică

GUNOAIELE

Hotărât lucru, principala problemă a edililor arădeni o constituie gunoaiele. Gunoaiele menajere, cele industriale, cele ospitalizate și cele produse în regim cotidian...

Și cum aceste lucruri bune de aruncat (ne referim la gunoaie, firește) riscă să se adune într-o asemenea cantitate încât să ne facă viața insuportabilă mai - marii Aradului și-au pus în gând să se doteze cu un incinerator. TERMEN? Până la campania electorală. RĂSPUND: toți aleșii producătorilor de gunoaie... Așa se face că, doar în această vară, prefectul, câțiva parlamentari și majoritatea consilierilor locali s-au deplasat în Occident - în echipe de 3-5 turiști - pentru „a vedea" cum s-o facă alții cu gunoaiele lor.

N-ar fi nici o problemă cu aceste excursii „pe vedere" dacă ele nu s-ar face pe banii contribuabilului și, mai mult, dacă s-ar materializa într-un fel sau altul. Dar, până acum, excursiile făcute în lumea largă (Italia, Austria, Germania, Elveția etc.) n-au dat decât un rezultat. Nu ne-am pricopsit cu nici un incinerator, ci doar cu vizualizarea acestora... Și, din păcate, nu ne-am pricopsit nici cu altele.

Așa stând lucrurile, ne-am interesat și noi despre cum se face politica gunoaielor în țările apusene. La ei, atitudinea față de reziduuri este una radicală: ghilotinarea, comprensarea, incinerarea termică, lichidarea chimică etc. Evident, toate aceste măsuri se subordonează principiului reciclării: după ce au consumat destinul, gunoaiele se reciclează și se folosesc în calitate de materii prime. Dar - spunea un onorabil cetățean din Frankfurt, aflat în vizită la noi - „CONDIȚIA ESENȚIALĂ PENTRU A SCĂPA DE GUNOAIE ESTE BOTUL...". Cu alte cuvinte, trebuie să-l alegi pe cel capabil să facă ceva în acest sens. Chiar mai mult, în cazuri extreme (când gunoaiele se înmulțesc peste măsură), occidentalii practică un sistem diferențiat: taxa pentru salubritate se percepe în funcție de venituri... O anumită cantitate de gunoaie aruncă la container un pricopsit și, evident, altă cantitate o aruncă un sărăntulduș care-și spală toate pungile achiziționate și-și înpodobește bucătăria cu toate cutiile de „Coca-Cola". Dar, pentru că la noi impozitul global este încă de domeniul viitorului, riscăm o propunere: taxa pentru salubritate să fie stabilită în funcție de greutatea corporală. Și, nu în ultimul rând, deplasările edililor în străinătate să fie supuse criteriului eficienței: dacă rezolvă ceva, bine; dacă nu, să se impute cheltuielile. Oricum, n-ar plăti din banii lor, deoarece primele de asigurare sunt plătite tot de către contribuabil...

DORU SINACI

ACTUALII GUVERNANȚI AU COMPROMIS IDEEA DE CAPITALISM

– D-le Ion Cristoiu, Camera Deputaților a aprobat „legile privatizării"...

– Există câteva lucruri stranii care s-au petrecut aici. În primul rând, rapiditatea cu care s-au adoptat aceste legi mă duce cu gândul la superficialitatea abordării acestora. În al doilea rând, cu toate că țărăniștii au inițiat acest proiect, iată că acum liberalii îl ridică în slăvi. Pentru prima dată în istoria noastră post-decembristă, liberalii își trădează interesele pragmatice. Numai că, din păcate, istoria ne demonstrează că nu ține cont de trecut... În al treilea rând, mă uimește poziția ApR-ului, partid care, în ceea ce privește Legea restituirilor, a făcut naveta între Putere și Opoziție, până și-a pierdut identitatea. La fel ca și PD-ul, deoarece ambele partide se pretind a fi social-democrate. După părerea mea, ambele partide vor plăti extrem de mult aceste voturi conjuncturale...

– Dar în privința pământului?

– Aici, PD-ul are un anumit interes clientelar, grupat în jurul senatorului Triță Fănică, deci nu are valoare de conduită politică... Oricum, țăranii nu de pământ duc lipsă, ci de tehnologia întreținerii și cultivării acestuia.

– D-le Cristoiu, vă rog să-mi permiteți să fac referire la „glasul celui care strigă în pustiu". Atât în privința războiului din Iugoslavia, cât și în legătură cu retrocedările, „strigați" aproape de unul singur... S-ar putea să nu aveți dreptate?

– Este foarte interesantă întrebarea pe care mi-o puneți. Dacă mă refer la Iugoslavia, atunci, cu toată modestia, trebuie să declar că am avut dreptate. Sunt convins că și acum dreptatea este de partea mea, dar se pare că și presa românească traversează criza politicienilor.

– Cum așa?

– Mai mulți lideri de opinie și conducători de gazete s-au trezit jurnaliști peste noapte și păcătuiesc prin slujirea interesată a puterii. Cu rare excepții - **iar această excepție vă onorează** - presa nu a rămas independentă. Aici este problema... Totuși, rămân la ideea că societatea românească are nevoie, mai mult ca oricând, de o presă independentă.

– Cum?

– Fie înființându-se ziare noi, fie - ca în cazul d-voastră - continuându-se presa independentă. Atâta câtă a mai rămas...

– D-le Cristoiu, se pare că în Rusia asistăm la un ELȚÎN-GATE... Această criză ne va atinge și pe noi?

– Iată o altă întrebare interesantă... Cred că da, deoarece rușii din vârful ierarhiei au mărșăvit exact fondurile FMI-ului, iar acest organism va fi mult mai circumspect în legătură cu sumele pe care le alocă țărilor din Răsăritul Europei. Dar, cel mai mare pericol vine din partea populației, care și-a pierdut încrederea în valorile capitalismului.

– Și la noi?

– Și la noi! Imaginați-vă doar următorul aspect: dacă rușii au deturnat 14 miliarde de dolari de la FMI (organism care verifică săptămânal sumele alocate), gândiți-vă ce s-a întâmplat la noi cu sumele obținute din privatizare, pe care nu le verifică nimeni... Mai mult, aceste deturnări grosolane se petrec în timp ce majoritatea populației moare de foame.

În consecință, omul de rând judecă astfel: nu ne trebuie noi îmbogățiți, ci pâine pe masă. Cu alte cuvinte, prin recul, voturile cetățenilor vor migra înspre o stângă populistă și justițiară.

DORU SINACI
Foto: M. CANCIU

PDSR VA PARTICIPA LA FORUMUL SOCIAL-DEMOCRAT INIȚIAT DE PD

Senatorul PDSR Gheorghi Prisăcaru, a afirmat, sîmbătă, într-o conferință de presă, că Partidul Democrației Sociale din România va participa la forumul inițiat de Partidul Democrat pentru un dialog între formațiunile social-democrate și și-a exprimat speranța că întîlnirea va clarifica anumite puncte și că vor exista "rezultate pozitive", transmite corespondentul MEDIAFAX. "Dacă mergem acolo, mergem în ideea că vom avea un schimb de păreri, ne vom clarifica și vom ajunge la rezultate pozitive. Mergem acolo fără idei preconcepute în legătură cu oamenii și cu programele, dar pentru un dialog deschis și, dacă e posibil, pentru conlucrare", a spus Prisăcaru. Liderul PD Petre Roman a anunțat, într-un interviu acordat agenției MEDIAFAX, că partidul său va organiza, în luna octombrie, "o mare dezbatere social-democrată", la care să participe toate formațiunile cu acest tip de doctrină.

O LEGE MOARTĂ

(Urmare din pagina 1)

„Legea caselor naționalizate" nu este una oarecare, este o lege extrem de importantă, care va afecta profund nenumărați membri ai societății românești. Opoziția, nemulțumită de lege, a părăsit sala înaintea votului. Votată în absența opoziției, această lege s-a născut moartă și nu va folosi nici măcar electoratului țărăniștilor. De ce ? Fiindcă, venită la putere, actuala opoziție - căreia nu i s-au acceptat amendamentele - va spune cât se poate de liniștită că nu recunoaște această lege, că este o lege prost gândită, că trebuie modificată și, cu siguranță, o va modifica. Cu totul alta ar fi fost situația dacă țărăniștii ar fi știut să facă o politică, dacă ar fi acceptat și unele amendamente ale opoziției, implicând-o astfel, făcând-o părtașă la elaborarea legii.

Încă o dată, încrâncenarea le-a jucat țărăniștilor o festă cât se poate de urâtă. Încă o dată ei s-au dovedit, ca de atâtea ori în ultimii trei ani, complet rupți de realitate, de România reală, săracă, obosită și prost guvernată.

Și-atunci, cui va folosi această lege care tocmai a trecut de Camera Deputaților? Probabil că nimănui. Va fi încă o lege care va spori haosul din societatea românească, care va umple și mai tare sălile tribunalelor și va da multor judecători cumplite dureri de cap.

Amatorismul actualilor guvernanți a făcut atât de mult rău României în ultimii trei ani încât următorul deceniu probabil că nu va fi suficient ca acest rău să fie anihilat. Politica de azi pe mâine, pentru impresionarea facilă a electoratului, își arată peste tot rezultatele catastrofale.

Măcinați de lupte intestine, conduși de bătrâni încremeniți în vise nostalgice și revanșarde, țărăniștii ne dau întreaga măsură a neputinței și a neștiinței de-a conduce țara în fiecare zi din nefericitul lor mandat. Apropierea alegerilor, conturarea tot mai evidentă a eșecului catastrofal pe care îl vor suferi, sporește haosul din P.N.Ț.C.D. și multiplică acțiunile pompieristice ale țărăniștilor.

Cu cât vor veni mai repede alegerile, cu atât va fi mai bine pentru noi toți. Măcar vom avea o speranță!

PENTRU CA SĂRACII SĂ RABDE POVARA CAPITALISTĂ, BOGAȚII TREBUIE SĂ PLĂTEASCĂ

(Urmare din pagina 1)

– Vorbeați de dificultăți financiare. Există vreo legătură între aceste dificultăți și căderea Băncii „Columna"?

– Sigur că da. Noi n-am ascuns niciodată că această combinație a urmărit să asigure o sursă stabilă de finanțare pentru P.S. Toate partidele sunt finanțate mai la vedere, mai pe ascuns, iar altele sunt finanțate chiar în mod fraudulos. Să nu mai vorbim de cei care sunt finanțați din străinătate, ceea ce este iarăși interzis prin Legea partidelor politice.

PS - PE PLAJA DIN... STÂNGA

– În sondajele de opinie, PS se regăsește la capitolul „etcetera" sau „și alții". Ce trebuie să faceți pentru a evada de la acest capitol, mai ales că pragul parlamentar a fost săltat la 5%?

– La ultimul sondaj, PS este la 1,9%. Dar tot la „și alții" înseamnă acest procentaj. Soluțiile sunt două: una mi-ați sugerat-o dvs., prin prima întrebare, că trebuie să ieșim mai mult în mass-media prezentând soluțiile și ideile noastre în materie de evaluare a crizei social-economice și, în al doilea rând, ar fi politica de alianțe. Dar nu o politică conjuncturală, ci una pentru construirea unei alternative de stânga.

– Cu care dintre partide și lideri credeți că aveți afinități politice pentru a crea alianța de care aminteați?

– Noi am adoptat o atitudine consecventă de a prospecta toate posibilitățile pe care ni le dă plaja partidelor din aceeași familie politică: partidele socialiste și partidele social-democrate. Așa că am încercat să facem o fuziune cu PSM, ne-am reglementat raporturile cu PDSR - reci după alegerile din '96 - , avem relații bune cu ApR și acum am deschis un dialog politic cu PSDR. Toate acestea se încadrează într-o concepție de unitate a stângii care ar trebui să dea o guvernare coerentă și omogenă la viitoarele alegeri.

NU VOI RENUNȚA LA POZIȚIA MEA DE OM DE STÂNGA

– Vedeți în România o polarizare a forțelor de stânga?

– Nu există probleme fundamentale de armonizat între doctrinele și programele partidelor social-democrate și cele socialiste. **Dificultățile majore care apar astăzi sunt generate de poziția față de putere.** Există două partide social-democrate la putere, două în opoziția parlamentară și două în opoziția extraparlamentară. Eu cred că, cu toate acutele care există între partidele social-democrate, ar fi bine să se ajungă la o înțelegere măcar înainte de alegeri. Nu mi se pare că e productiv atacul reciproc între aceste partide. Ar fi necesară colaborarea în ideea unei viitoare guvernări omogene, nu ca aceea de azi, când există trei guvernări într-un singur guvern. Liderii de stânga vor fi obligați de electorat să se apropie între ei pentru că, dacă nu o fac preelectoral, o vor face postelectoral.

– Dacă ne gândim la o fuziune, dvs. ați fi dispus să renunțați la doctrina socialistă și la toate simbolurile și să vă încadrați într-o doctrină social-democrată?

– Este prematur ca în acest moment să dau răspuns la această întrebare. **Nu voi renunța la poziția mea de om de stânga.** Nu voi renunța nici la soluțiile pe care eu le văd. Mai important decât a vedea ce etichetă se lipește-este să vedem ce compromis politic putem face cu o mișcare social-democrată. Dacă opțiunile mele față de proprietate, privatizare etc. sunt compatibile cu ale social-democraților, lucrurile sunt clare. Celelalte elemente care țin de simbolistică se pot aranja între persoanele în cauză.

UN POL DE ATRACȚIE PENTRU NEHOTĂRÂȚI

– Care ar fi câștigul apropierii de PSDR?

– Aceste două partide sunt complementare în sensul că ei sunt partid parlamentar și au recunoaștere internațională, iar noi avem un plus de structuri organizate în teritoriu și o bună imagine politică internă și externă. Din această simbioză ar putea ieși un partid puternic care ar putea să se transforme într-un pol de atracție pentru nehotărâți și pentru oamenii cu vederi de stânga, care acum nu sunt hotărâți să meargă la alte partide de stânga.

– În sondajele de opinie, 50% este reprezentat de cei nehotărâți. Prin ce mijloace credeți că îi puteți atrage pe nehotărâți de partea dvs.?

– Trebuie să vedem ce anume îi nemulțumește pe aceștia și ce anume vor ei. Trebuie cercetate înainte cauzele care-i determină pe aceștia să fie nehotărâți. Cred că o mare parte a cetățenilor e disputată de haosul existent în România, de inexistența statului de drept. **Mulți români speră ca o formațiune serioasă să-și asume responsabilitatea instaurării legii și a ordinii în această țară și, în al doilea rând, să fie responsabilă față de propriul său electorat și să vadă cetățenii că ceea ce a promis se și face.** Lansez prin dvs. o provocare foarte serioasă parlamentarilor actuali ca să nu aibă obraz să mai iasă în fața electoratului dacă nu scot până la sfârșitul mandatului Legea răspunderii ministeriale și Legea funcționarului public.

– Ce șanse are socialismul într-o țară în care reverberațiile socialismului de tip ceaușist încă persită în mintea oamenilor ? În consecință, ce fel de socialism promovează partidul dvs.?

– E o întrebare legitimă și răspunsul nu e ușor de dat. Mi-am pus această întrebare dar și întrebarea dacă social-democrația multiplicată în atâtea partide nu ar fi suficientă pentru ideea de stânga în România. Și nu este suficientă, după părerea mea. În primul rând, mișcarea social-democrată, după '89, a negat cu înverșunare - pentru legitimarea ei - orice fel de acumulare din regimul trecut. Nici azi nu se grăbesc s-o facă. Mai există unele puseuri retorice și - ciudat - tocmai la d-l P. Roman, care azi descoperă că industria nu mai este toată un morman de fiare vechi. Dar mișcarea socialistă în România este necesară, în primul rând pentru ca, debarasându-se și delimitându-se de regimul politic al anilor trecuți, să repună în conștiința oamenilor faptul că în acei ani s-au construit și lucruri durabile. Vă dau exemple: hidrocentralele, centrala atomo-electrică, metroul din București ș.a. Să amintesc și derapajele pe care social-democrația le-a făcut în ultimii zece ani. Dacă numărăm ce au făcut partidele social-democrate, trebuie să admitem că **e nevoie de un partid socialist care să pună problemele mai radical.** În România trebuie să vorbim de o politică de ocupare a forței de muncă, dar și de distribuirea echitabilă a roadelor muncii și asta se traduce - ca măsură - prin impozitarea progresivă a profitului. Profitul unic de 38% descurajează firmele mici și i-a avantajat pe marii capitaliști. Sau, agenții economici privați ar trebui scutiți de impozite în primii ani, iar cei care au profitat de zeci și sute de miliarde să plătească și 70 - 80% impozit, dacă nu reinvestesc profitul. Social-democrații suedezi au impozitat progresiv profitul până când, la un moment dat, au căzut de la putere fiindcă au împins impozitarea profitului până la 90%. Capitalismul autohton a fugit în alte părți ca să investească. Și atunci au venit liberalii pentru scurtă vreme la putere și au relansat pentru vreo trei ani producția, dar populația suedeză era atât de obișnuită cu protecția pe care le-o dăduse social-democrația, încât au provocat alegeri anticipate. Un președinte american spunea: pentru ca cei mulți și săraci să rabde povara sistemului capitalist, cei puțini și bogați trebuie să plătească.

La început de an școlar

STAREA UNITĂȚILOR ȘCOLARE ESTE DEPRIMANTĂ

Miercuri, 1 septembrie, unitățile școlare din județul nostru își vor deschide porțile pentru a-și primi elevii. În condițiile în care bugetul alocat învățământului a fost extrem de redus, conducerile școlilor au fost nevoite să apeleze la orice mijloc de finanțare, în încercarea de a începe cu bine acest an școlar. Mai mult sau mai puțin pregătite, școlile generale și liceele din municipiul și județul nostru, sunt în mare majoritate necorespunzătoare pentru desfășurarea cursurilor.

CONDIȚIILE IGIENICO - SANITARE, UN DEZASTRU

În urma controlului efectuat de „Sanepid" în școlile din Arad, lucrurile constatate de cei îndreptățiți să o facă, sunt din păcate, de domeniul tragicului. În continuare, vă vom prezenta câteva date și exemple elocvente ale dezastrului caracteristic pentru întregul învățământ românesc.

Din totalul de 786 unități de învățământ aflate în raza municipiului și județului nostru, 403 unități au funcționat în anul școlar 1998-1999 fără autorizație sanitară. Acestea sunt în aceeași situație și în anul școlar 1999-2000. Principalele deficiențe constau în aprovizionarea cu apă potabilă curentă. Grupurile sanitare lipsesc sau nu funcționează la 278 dintre școlile Aradului. În județ, câteva dintre școlile în care condițiile igienico-sanitare lasă de dorit sunt: Sâmbăteni, Bârzava, Petriș, Neudorf, Dorgoș, Zăbrani, Conop, exemplele putând continua. Totuși, se pare că există și școli unde s-a putut face câte ceva, aici putând aminti unitățile din Săvârșin și Vărădia.

În municipiu, școlile care au deficiențe în funcționarea grupurilor sanitare sunt: Școala Generală nr. 2 și Școala Generală nr. 8.

În final i-am solicitat o declarație domnului dr. Florin Bănescu, din conducerea „Sanepid": „În general, școlile nu corespund nici din punct de vedere sanitar și nici din punct de vedere arhitectural. Acoperișurile sunt sparte, pereții jupuiți, podelele sunt ca valurile mării, iar la toalete trăznește de miros." Considerăm orice alte comentarii de prisos.

LA LICEUL DIN CURTICI, UN NOU TEREN DE BASCHET

Deplasându-ne în orașul Curtici, am stat de vorbă cu directorul adjunct al Liceului, domnul Nelu Don. Aici, în anul școlar 1999-2000 s-au înscris peste 700 de elevi, dintre care 316 în ciclul primar, 292 în ciclul gimnazial și 97 la liceu. Deși există un laborator de informatică, două catedre ale acestei materii au rămas libere. Totuși, conducerea liceului a realizat un obiectiv, spunem noi, important. S-a reușit asfaltarea terenului de baschet din curtea liceului.

ȘCOALA DIN DOROBANȚI ERA PUSTIE

La mijlocul săptămânii trecute, moment în care peste tot se făceau înscrieri pentru noul an, Școala Generală clasele I-VIII din Dorobanți era ca părăsită, ușile fiind zăvorâte. Privind din stradă am putut observa o toaletă modernă cu ferestre din sticlă termopan, despre care am aflat că a fost construită cu sprijinul unei societăți din Irlanda. Ne întrebăm unde erau profesorii, sau măcar o femeie de serviciu...

UN SINGUR COPIL ROMÂN, LA GRĂDINIȚA DIN DOROBANȚI

Întrucât școala Generală din Dorobanți era închisă și directorul acestuia nu era de găsit am poposit să vedem cum stau lucrurile la... grădiniță. Am nimerit tocmai în toiul unei curățenii generale. Am remarcat strălucirea gresiei de pe jos, care - ne spunea doamna director **Irina Püspök** - a fost pusă cu ajutorul Serviciului de ajutor Maltez.

De cei 62 de copii se ocupă cinci cadre calificate și trei îngrijitori. Din efectivul total, aproximativ 28 de copii sunt rromi, o singură fetiță fiind românca. Printre proiectele actuale ale Grădiniței din Dorobanți ar fi, alături de reparațiile curente, (un nou grup sanitar care să fi vidanjabil în grădină. La această grădiniță cu program prelungit există doar grupe maghiare, dată fiind preponderența majoritară în localitate.

Sublimul și ridicolul se îmbină perfect la Școala din Șofronea.

ÎNTRE SUBLIM ȘI RIDICOL

Școala Generală din Șofronea are un efectiv de 194 de elevi. Numărul celor din ciclul primar (98) este aproape egal cu cel din ciclul gimnazial (96), cele mai „populate" clase fiind cele de I cu 34 de elevi și a VI-a cu 33 de elevi. Un inconvenient ar fi faptul că sălile de clasă sunt insuficiente, elevii din ciclul primar fiind astfel nevoiți să vină la școală după-masa. **„Pentru a cuprinde întreg efectivul ar fi necesare încă patru săli de clasă"**, ne declara dl. director **Ioan Betea**. Un lucru pozitiv este faptul că elevii din Șofronea beneficiază de aportul a zece cadre didactice calificate. În curtea școlii s-a montat o țâșnitoare la insistențele „Sanepidului". Dacă sălile de clasă sunt îngrijite și puse la punct din păcate nu putem afirma același lucru despre coridoare care arătau jalnic. Bănci înghesuite una peste alta, bureți mucegăiți de la sala de sport, o găleată goală și scaunele întregesc tabloul de „vacanță". Dar, suntem convinși că lucrurile se vor remedia până la începerea școlii.

În Dorobanți, Școala Generală din localitate ne-a întâmpinat doar cu ușile închise și plăcuțele bilingve...

NU SUNT BANI NICI DE LEMNE !!!

Dintre toate școlile vizitate de noi, indiscutabil cel mai rău stau lucrurile la Școala Generală din Iratoșu.

Am reușit să vorbim cu primarul din localitate, **Ștefan Lăcătuș**, care ne spune că nu s-au alocat bani pentru învățământ la Iratoșu. Deși școala era închisă, din discuțiile pe care le-am avut și cu viceprimarul Gheorghe Lăcătuș se pare că, deși mai erau câteva zile până la începerea anului școlar, la Iratoșu mai trebuia făcute: reparații la gard, dezinfectări. Nici sălile de clasă nu au fost zugrăvite dar cel mai grav ni se pare faptul că la iarnă elevii din Iratoșu vor putea „îngheța" de frig deoarece nu sunt bani pentru lemne. Cine va răspunde de eventualele pneumonii ale copiilor din Iratoșu?

OLIMPIU BULZAN
ȘTEFAN TUDOSE
Foto: **ONORIU FELEA**

MANUALE ȘI CAIETE SPECIALE PENTRU CICLUL PRIMAR

Cu câteva zile înainte de începerea noului an școlar, la librăria „Ioan Slavici" au apărut o serie de manuale și caiete speciale pentru ciclul primar.

Astfel, pentru clasa I au apărut următoarele: ABECEDAR - Marcela Peneș, Vasile Molan (25.000 lei); CAIET DE MATEMATICĂ „ARICEL VOINICEL socotește școlărește" - Marcela Peneș (15.000 lei); CAIET DE SCRIERE „PUIȘORUL MOȚAT" - Marcela Peneș (15.000 lei); CAIET DE ABILITĂȚI PLASTICE - Marcela Peneș (18.000 lei); CAIET DE EVALUARE MATEMATICĂ - Ioan Doleanu, Aurel Maior, Ioan Bordean (18.000 lei).

Pentru clasa a II-a au apărut: MANUAL DE ȘTIINȚE - Constanța Androne, Maria Comănescu (4.500 lei); MANUAL DE LIMBĂ ROMÂNĂ - Marcela Peneș, Vasile Molan (25.000 lei); CAIET DE MATEMATICĂ „ARICEL VOINICEL a trecut în clasa a II-a" (18.000 lei); CAIET DE EDUCAȚIA PLASTICĂ - V. Mihalache, Ana Rusescu (18.000 lei); CAIET DE ȘTIINȚE - Marcela Peneș (15.000 lei); CAIET DE MUZICĂ - Aurel Maior, Marcela Peneș (16.000 lei); CAIET DE ABILITĂȚI PRACTICE (18.000 lei); CAIET DE COMUNICARE - Marcela Peneș (15.000 lei); CAIET DE LECTURĂ - Marcela Peneș (15.000 lei).

Pentru clasa a III-a au apărut: MANUAL DE LIMBA ROMÂNĂ - Marcela Peneș, Vasile Molan (25.000 lei); MANUAL DE ȘTIINȚE - Lucian Stan, Marcela Peneș, Vasile Molan, Emanoil Nicoară (22.000 lei); MANUAL DE EDUCAȚIE CIVICĂ - Marcela Peneș, Vasile Molan (20.000 lei); MANUAL DE ENGLEZĂ „ACTIVITY BOOK FOR SMART" - Mihaela Chilărescu, Felicia Ercuța, Reghina Dascăl, C-tin Paidos (12.000 lei); CAIET DE LECTURĂ - Marcela Peneș (15.000 lei); CAIET DE ȘTIINȚE - Marcela Peneș, Lucian Stan (15.000 lei); CAIET DE CITIRE - Marcela Peneș (15.000 lei); CAIET DE COMUNICARE - Marcela Peneș (15.000 lei); CAIET DE ABILITĂȚI PRACTICE - Marcela Peneș (18.000 lei).

La clasa a IV-a au apărut: MANUAL DE MATEMATICĂ - Viorica Pârâială, Dumitru D. Pârâială (20.000 lei); MANUAL DE LB. ROMÂNĂ - Marcela Peneș, Vasile Molan (28.000 lei); MANUAL DE EDUCAȚIE CIVICĂ - Marcela Peneș, Vasile Molan (20.000 lei); MANUAL DE ȘTIINȚE - Marcela Peneș, Ovidiu Huțu (22.000 lei); CAIET DE COMUNICARE - Marcela Peneș (15.000 lei); CAIET DE CITIRE - Marcela Peneș (15.000 lei); CAIET DE EDUCAȚIE CIVICĂ - Marcela Peneș (15.000 lei); CAIET DE ISTORIE - Marcela Peneș (15.000 lei); CAIET DE ȘTIINȚE - Marcela Peneș (15.000 lei); CAIET DE GEOGRAFIE - Marcela Peneș (15.000 lei).

Pentru că nu au jucării

COPIII FAMILIEI CĂBULEA SE JOACĂ CU ... MUNCA

Acești copii n-au avut nici o jucărie.

Gheorghe, Ileana, Constantin, Leontina, Viorica, Vasile, Ioan-Petru, Mihai-Traian, Dorin-Nicolae, Ana-Maria, Angela-Ioana, Anișoara-Aurica, mama Dorina, și tata **Ioan**. Altfel spus, familia Căbulea, din Mișca. Din cei 12 copii, acasă mai sunt șase. Ceilalți sunt căsătoriți și au familiile lor. Gheorghe, cel mai mare dintre copii este născut în 1964. Mezina familiei li s-a alăturat celorlalți în urmă cu șapte ani, în 1992. Pe Mihai-Traian, Dorina Căbulea l-a născut în 9 iunie 1980. Era al optulea copil din familie. **„De când l-am născut medicii mi-au spus că are probleme cu inima. Mi-au propus să-l duc la Târgu-Jiu la operație. Pe urmă s-au răzgândit."** Printre lacrimi Dorina ne spune că Mihai „nu făcea des crize. La **inimă nu-l durea niciodată. Avea dureri de cap și îi venea rău."**

În martie 1998, Mihai pleacă de-acasă fără știrea familiei. Se duce la Cluj, la Institutul Inimii, unde se internează. Părinții află de el pentru că fără consimțământul lor medicii nu-l puteau opera. Prima operație a durat opt ore. **„A fost foarte mult de lucru. I-au pus trei petece pe inimă".** În iulie același an, Mihai se reinternează la aceeași clinică. Medicii urmează să stabilească dacă este necesară o nouă intervenție chirurgicală. **„Prima operație nu i-a reușit. A rămas cu un pâsâit la inimă".** Mihai ajunge la Cluj peste un an, și în martie este reoperat. Și a doua operație durează opt ore. De parcă n-ar fi fost de ajuns suferința, peste două zile de la a doua operație Mihai ajunge din nou în blocul operator cu apendicită.

La sfârșitul lunii martie, Mihai se reîntoarce acasă, la Mișca. Într-o familie zdruncinată de suferință. Amprenta morții lui Ioan Căbulea, capul familiei, era recentă. În trei ianuarie a.c., Dorina Căbulea a rămas văduvă, la 53 de ani. Singura mângâiere a femeii sunt copiii. **„În casă cu mulți copii e greu. Dar e bine când sunt sănătoși".** Pentru Mihai s-au necăjit cu toții: **„ne-am dat pentru el tot ce-am avut. Bărbatul meu tare mult a suferit pentru pruncul bolnav."**

Dorina și cei șase copii trăiesc cu bani puțini: 600.000 lei, pensia de urmaș și 185.000 alocația pentru trei copii. **„Banii ăștia îmi ajung să cumpăr pâinea la copii".** Familia Căbulea se descurcă greu. Oamenii din sat îi mai ajută din când în când. Dorina nu așteaptă mila vecinilor. Băiatul de 16 ani merge cu Dorina la lucru cu ziua. Pentru o zi de muncă la sapă, primesc 40.000 de lei. Nici fetele mai mici nu se abat de la muncă. Merg la cules de prune. Pe banii câștigați, Dorina cumpără copiilor haine și rechizite pentru școală. La orice masă, pâinea rămâne baza. În ziua când am fost la familia Căbulea, până la ora 11 copiii n-au văzut mâncare. Dar **„ei nu-s pretențioși. Cer și ei ca orice copii, da' înțeleg că n-am de unde."**

Cei mai mici din familia Căbulea știu că există jucării. Ei n-au avut parte de ele. Cu excepția lui Mihai, care n-a putut și nu poate să facă efort, ceilalți frați, **„se joacă cu munca. Cu ce să se joace cu altceva? A ajuns cineva să le cumpere jucării?".**

Copiii nu cer. Ei știu că în familie se trăiește greu. Casa din pământ în care locuiesc e șubredă. În două încăperi tavanul a căzut. Dorina, oricât ar vrea, nu poate să facă față atâtor probleme. Chiar dacă încearcă să-și ascundă amărăciunea, în glasul Dorinei se simte suferința mamei. Suferința că cei mai mici au simțit din plin greutățile vieții.

La 53 de ani, Dorina este marcată mai mult de viața chinuită a copiilor decât de propria-i suferință.

TEODORA MATICA
Foto: **ȘTEFAN MATYAȘ**

SINGURUL LIBRAR DIN MONEASA ESTE NEVĂZĂTOR!

♦ TIMIȘ ION PALATINUS este licențiat în filosofie și cel mai căutat maseur din stațiune

De ani de zile, profesorul Ion Timiș Palatinus reprezintă un fel de curiozitate pentru turiștii care mai vizitează stațiunea Moneasa. Nevăzător fiind, acesta vinde zilnic cărți la o tonetă din parcarea stațiunii, identificând cu ușurință volumele solicitate de clienți, chiar dacă nu le vede... De loc din Maramureș, peste librarul din Moneasa a dat năpasta la 16 ani, când a rămas fără vedere datorită unei boli numite glaucom, pe care a dobândit-o din naștere. Cu o ambiție ieșită din comun, Ion Timiș, a reușit să se înscrie și să termine Facultatea de filosofie-istorie din București, cu o lucrare de licență în domeniul esteticii. A fost căsătorit, dar a divorțat, iar fiica sa este profesoară în București. Din 1991 a înființat librăria „Excelsior" din Moneasa. În timpul liber se ocupă și cu masajul, fiind unul dintre cei mai buni maseuri din stațiune. L-am întâlnit la sfârșit de săptămână și am purtat un scurt dialog în timp ce-și aranja cărțile.

– Cum vă descurcați, având în vedere situația în care vă aflați?

– E o bulibășeală cumplită în toată treaba asta.

– Vă e greu, evident...

– Nu, nu e greu deloc, situația asta îmi creează o stare de ambiție continuă. Mă face să vreau să realizez mai mult, să-mi depășesc limitele.

– Cine vă ajută?

– Mă ajut singur, dar nu întotdeauna reușesc să mă descurc. Când nu reușesc să identific o carte apelez la clienți. Așa se mai întâmplă să-mi plătească o carte și să plece cu două.

– Nemulțumiri, neîmpliniri?

– Am adus maldăre de cărți pentru premii la elevi în școlile generale. Pe o rază de 50 de km singura școală care a cumpărat cărți pentru premii a fost școala din Moneasa. Din nefericire, literatura română se clișeizează tot mai mult. În toată țara profesorii predau de Sadoveanu doar „Baltagul", de exemplu. Elevii spun că altceva nu cumpără pentru că nu se cere. Pe vremea noastră ne întreceam care dintre noi citește mai mult de câte un autor. Dar marea mea nemulțumire ține de altceva. Turismul românesc și turiștii lăsați de izbeliște. Noi suntem și pe harta turistică a Europei, dar nu suntem competitivi. Cel puțin în turismul balnear am putea fi primii în Europa. Cu prețuri foarte mici și cu bidineaua folosită bine, s-ar putea face primul pas. O stațiune trebuie privatizată integral, nu pe bucăți, altfel riscăm să transformăm stațiunile într-un paradis al birturilor și dughenelor...

– Ce bucurii aveți?

– Însăși bucuria de a trăi. Sunt două categorii de bucurii: bucuria de a lăsa urmași și bucuria de a lăsa ceva în urma noastră. Știu cum am găsit Moneasa în anii '70 sub raport cultural. Prin '73 l-am întâlnit pe Traian Băncilă Nicolae, unul din cei mai mari specialiști balneari din țară. El mi-a zis: „Atât cât vei trăi nu vei vedea să se ridice din Moneasa mai mult decât păduri și ospătărițe." Ei, uite, de-atunci, de aici s-au ridicat filosofi, muzicologi, oameni de cultură. Am reușit să fac în zona asta câteva biblioteci mari. Numai eu am 26 de mii de volume. Toate acestea se înscriu la capitolul bucurii.

Ion Timiș Palatinus are 50 de ani și este condamnat să-și petreacă și de-acum înainte viața în întuneric. Cu toate acestea, n-am citit pe fața lui nici o urmă de deznădejde sau disperare. Viața merge înainte...

FLORIN TRUT

PROBLEME DE... DEZINSECȚIE

Mai mulți arădeni, în special care locuiesc la bloc, ne-au întrebat cine mai face, în ziua de azi, deratizări și dezinsecții la blocuri. „În urmă cu câțiva ani, astfel de lucrări se făceau des. Venea omul în cauză și stropea beciurile, casa scărilor, în locuințe, pentru nimicirea insectelor, a șoarecilor. Acum au apărut tot felul de spray-uri împotriva insectelor și a rozătoarelor. Dar, degeaba își dă omul în apartamentul lui dacă vecinii nu fac același lucru. De aceea, într-un bloc, lucrările de dezinsecție trebuie făcute peste tot. Nu știu, însă, la cine să ne adresăm", ne spunea o doamnă, administrator al unui bloc de pe strada Banu Mărăcine.

Pentru cei interesați, le putem spune că acțiuni de dezinsecție execută S.C. Salubritate. „Noi facem dezinsecții la platformele gospodărești. Dar, dacă asociația de locatari ne solicită să efectuăm lucrări în blocuri, în beciuri, o facem. Lucrările sunt garantate două luni. Lumea ar trebui să înțeleagă că focarul de apariție a insectelor, gândacilor, șoarecilor îl reprezintă beciul. Iar acolo unde beciurile au apă, e mai rău. Noi nu putem face dezinsecție decât după ce aceste beciuri sunt asanate", spune medicul veterinar Emil Cupcea, șeful Serviciului dezinsecție și deratizare din cadrul societății Salubritate.

Persoanele care au în locuințe și beciuri gândaci sau rozătoare și doresc să se scape de acestea, se pot adresa, pentru executarea dezinsecției, la Salubritate, telefon 280724.

FONDUL NAȚIONAL DE SOLIDARITATE VA ASIGURA ÎN SEPTEMBRIE MĂRIREA ALOCAȚIILOR SUPLIMENTARE

Joi au fost publicate în Monitorul Oficial normele metodologice privind aplicarea dispozițiilor Ordonanței de urgență nr. 118/1999 privind înființarea și utilizarea Fondului Național de Solidaritate. Resursele financiare ale FNS se constituie din taxele de timbru social asupra jocurilor de noroc și a autoturismelor noi, cu o capacitate de minimum 200 cmc, achiziționate din import de persoanele juridice sau fizice. Ministrul muncii aprecia că în acest an va încasa din aceste surse circa 300 de miliarde de lei.

Primele sume colectate de FNS vor fi destinate majorării alocațiilor suplimentare pentru familiile cu mai mulți copii.

Astfel, o familie cu doi copii va primi 50.000 de lei, cele cu trei 160.000, iar o familie care are în întreținere patru sau mai mulți copii și primește acum 100.000 de lei, va avea 120.000 de lei.

Majorările vor fi operate în septembrie. Beneficiarii vor primi alocațiile majorate în octombrie, cu diferențele lunii anterioare.

D. S.

MINISTERUL SĂNĂTĂȚII PROPUNE MAJORAREA DRASTICĂ A SANCȚIUNILOR PENTRU ÎNCĂLCAREA NORMELOR DE IGIENĂ ȘI SĂNĂTATE PUBLICĂ

Ministerul Sănătății (MS) va propune Guvernului să majoreze drastic, printr-o ordonanță, sancțiunile pentru încălcarea normelor legale de igienă și sănătate publică, pentru a stopa comerțul cu produse contrafăcute sau expirate și pentru a asigura condiții normale de activitate în unitățile economice și în cele de învățământ.

AMENZI DE PÂNĂ LA 50 DE MILIOANE LEI

Legea 98/1994 cuprinde amenzile care se pot da în cazuri cum ar fi: nerespectarea normelor de avizare sanitară, de colectare și îndepărtare a reziduurilor sau a celor de igienă referitoare la producția, prelucrarea, depozitarea sau păstrarea alimentelor. Prevederile legii trebuie însă actualizate, având în vedere creșterea numărului de încălcări ale acestui act normativ, precum și indicele de inflație, a declarat pentru MEDIAFAX Doina Ștefan, secretar general al MS.

Potrivit proiectului de modificare a legii, elaborat de specialiștii ministerului, punerea în consum a alimentelor noi, neavizate de către Ministerul Sănătății (MS), se pedepsește cu o amendă de la 5 la 30 de milioane de lei, iar cele care sunt contrafăcute sau prezintă urme de alterare cu o amendă de la 10 la 50 de milioane de lei. În ceea ce privește alimentele cu termen de valabilitate expirat sau folosirea fără aviz sanitar a coloranților și cernelurilor pentru colorarea ambalajelor produselor alimentare, precum și contactul direct al acestora cu partea imprimată, aceste fapte vor fi sancționate cu o sumă cuprinsă între trei și treizeci de milioane de lei.

Nerespectarea avizului sanitar emis de Ministerul Sănătății pentru folosirea în unitățile sanitare a aparaturii medicale sau aproduselor de dezinfecție, dezinsecție și deratizare este pedepsită cu o amendă de la 5 la 20 de milioane de lei.

În cazul în care nu se aplică nici o măsură corespunzătoare pentru a preveni emanarea de mirosuri respingătoare în zonele locuite sau producerea în mod repetat a zgomotelor care depășesc limitele maxime stabilite, amenda este cuprinsă între 5 și 20 de milioane de lei.

Agenții economici, asociațiile de locatari/proprietari sau persoane fizice care nu vor întreține în permanență stare de funcționare și de curățenie instalațiile interioare - closete, băi, lavoare, spălătorii - în unități, inclusiv mijloace de transport și locuințe, vor primi o amendă cuprinsă între 2 și 10 milioane de lei.

Personalul din saloanele de frizerie, coafură, manechiură, pedichiură și cosmetică va plăti o amendă de la un milion la 5 milioane de lei, în cazul în care nu păstrează în stare de curățenie echipamentul de lucru folosit.

În ceea ce privește unitățile sanitare, trebuie să aibă, printre altele, apă sterilă la blocurile operatorii și sălile de naștere, sisteme și dotări pentru colectarea, îndepărtarea/incinerarea deșeurilor cu potențial de infectare, inclusiv a tuturor materialelor de unică folosință. În caz contrar, suma ce va trebui plătită va fi cuprinsă între 3 și 15 milioane de lei.

Așezarea, chiar și provizorie, direct pe trotuar, în curți sau pe pardoseala încăperilor, a gheții artificiale, precum și a navetelor, respectiv tăvilor, folosite la transportul produselor de panificație și de cofetărie, a cărnii, preparatelor din carne și semipreparatelor culinare se pedepsește cu amendă de la unu pînă la șase milioane de lei. De asemenea, păstrarea în contact direct cu gheața naturală sau artificială sau cu apa rezultată din topirea ei, precum și neasigurarea de ustensile adecvate (clești, linguri, furculițe) pentru servirea alimentelor neambalate care se consumă fără prelucrare termică, constituie contravenții și sunt sancționate cu o sumă cuprinsă între trei și zece milioane.

Utilizarea tinerilor sub 16 ani la efectuarea operațiilor de încărcare, descărcare și transport și a celor sub 18 ani, la operațiile cu materiale și produse periculoase (foarte toxice, explozive) este pedepsită cu o amendă între două și cincisprezece milioane. Și în cazul expunerii salariaților la substanțe foarte periculoase (notate cu indicativul Fp) și neaplicarea măsurilor speciale de protecție împotriva substanțelor cancerigene sau potențial cancerigene - amenda este aceeași.

ȘI CADRELE DIDACTICE POT FI AMENDATE

Atît neîntreținerea în permanență stare de curățenie, de către deținători, a plajelor cu destinație de agrement și neasigurarea cu dotările sanitare prevăzute de normele de igienă, cît și neîntreținerea bazinelor de înot - prin spălare și dezinfectare sau prin primenirea și dezinfecția apei - sînt pedepsite cu o amendă de la două la zece milioane de lei.

Învățătorii sau dirigiții care motivează absențele elevilor din motive medicale, fără ca documentele medicale doveditoare să fi fost vizate în prealabil de medicul care aronda unitatea școlară respectivă, pot plăti, ca sancțiune, o sumă cuprinsă între unu și patru milioane.

O altă contravenție, sancționată cu amendă de la unu la zece milioane de lei, este considerată și neasigurarea aprovizionării cu apă potabilă a unităților pentru copii și tineri, a taberelor, conform normelor sanitare în vigoare, și nerealizarea de instalații proprii de apă pentru consum uman la nivelul unităților școlare care funcționează fără un sistem central de aprovizionare cu apă, dar și neasigurarea de vestiare colective, pe sexe, la sălile de educație fizică din școli.

(MEDIAFAX)

Cel târziu din luna septembrie

INDEMNIZAȚIILE PERSECUTAȚILOR POLITIC SE INDEXEAZĂ

În baza Decretului-lege nr. 118/1990 primesc anumite drepturi persoanele persecutate politic de dictatura instaurată la data de 6.03.1945, cât și cei deportați în străinătate, ori care au avut statutul de prizonieri. Printre aceste drepturi se numără și indemnizația lunară a acestora. La data de 20 iulie 1999 a fost publicată H.G. 607 care prevede indexarea pensiilor pentru persecutatii politic. Ceea ce nu se specifică în această hotărâre este, însă, data de la care se va întâmpla acest lucru.

Dna **Marioara Gozman**, directoarea Oficiului Pensii de Stat din cadrul DGMPS Arad, spune: „În județul Arad beneficiază de indemnizații în conformitate cu H.G. 607, 2341 de persoane. Nu știm exact data de la care se vor indexa indemnizațiile, dar putem spune cu certitudine că cel mai târziu acest lucru se va întâmpla din luna septembrie. Procentul cu care se vor indexa este de 2,3%. Dacă indexarea se va face retroactiv, se va începe cu 3,3% din martie, urmând ca procentul să fie descrescător până în momentul de față. De fapt și aceste indemnizații urmează exact aceeași indexări ca și pensiile de asigurări sociale de stat, militare, ale agricultorilor sau celelalte venituri".

A. BUGARIU

ADEVĂRUL SPORTIV

UTA DEMITE UN ANTRENOR!

Prin victoria cu 1-0 obținută în Zăvoi, UTA a ajuns în „clubul" plus „la adevăr". Mai mult decât atât, această a treia înfrângere pe teren propriu a nou-promovatei Flacăra Vâlcea a atras după sine și o demitere.

Încă din prima repriză, galeria vâlceană a cerut demisia conducerii tehnice, iar după fluierul de final, spiritele s-au încins, spectatorii cerând cu vehemență înlocuirea antrenorilor. Cu -9 „la adevăr" după doar cinci etape, conducerea executivă a hotărât să-l demită pe „principalul" Marian Bașno. Cel mai vehiculat cuplu de antrenori pentru a pregăti Flacăra Vâlcea, este N. Negrilă și N. Tilihoi, dar încă nimic nu e sigur.

Despre cum a reușit UTA să schimbe antrenorul Flacărei Vâlcea veți afla din rândurile de mai jos...

D. SCRIDON

În Divizia B

UTA a stins Flacăra ■ ARO s-a scufundat în bere ■ Scor de forfait la „Pădurea Verde" ■ Derby-ul retrogradatelor din „A" revine studenților clujeni ■ ASA și „Poli" s-au înțeles la „două diferență" ■ Bihorul a fost umilit sub ochii observatorului arădean Vătran ■ Borugă și-a făcut viața grea ■ Corvinul, la prima înfrângere ■ Jiul nu s-a prezentat la Dunăre

O VICTORIE NECESARĂ

La UTA a început să se intre în normal. Chiar dacă cele mai importante lucruri stagnează, echipa își vede de treabă și, iată, după un început slab de campionat, acum a ajuns la +3 în clasamentul adevărului. A trebuit să treacă cinci etape și UTA să arate că ar fi cazul să se țină cont și de ea în tumultoasa luptă a promovării. Se pare că, în sfârșit, antrenorul Rubinacci se face înțeles în fața jucătorilor, aceștia reușind să-și impună jocul.

La Vâlcea, chiar dacă au ratat multe ocazii de gol, utiștii au câștigat mult mai clar decât arată scorul. Bine, însă, că pe final nu s-a întâmplat vreo nenorocire, cele trei puncte fiind extrem de importante în economia clasamentului. Golul marcat de Claudiu Drăgan a căzut atunci când trebuia, adică în prima repriză. Cu acest avantaj, UTA a evoluat dezinvolt, fără eventuala frică de a pierde. S-a obținut, astfel, o victorie, una necesară, care urcă „Bătrâna Doamnă" pe locul 6, un loc mai sus decât săptămâna trecută.

În Divizia C, în afara fotbaliștilor de la „U" West Petrom, ceilalți au fost depășiți. La Pecica, Toderaș a mai adus „petroliștilor" trei puncte, însă în Micălaca portarul „telefoniștilor", Bota a ajutat Minerul Certej să câștige, în fața Telecomului. Inter și Universitatea nu au reușit, în deplasare, aproape nimic, poate doar golurile de onoare fiind de reținut.

În Aradul Nou s-au împărțit pumni, în cadrul „Centurii Aradului". Arena „Motorul" a găzduit a XXI-a ediție a acestei competiții, în care clubul organizator, Motorul a câștigat nu mai puțin de șase titluri, urmat de nou înființatul B.C. Arad, cu patru titluri.

LEO SFÂRA

Iedu' aduce victoria

FLACĂRA VÂLCEA - F.C. UTA 0-1 (0-1)

Stadion „Zăvoi". Teren bun. Spectatori: 1500. **Șuturi la poartă:** 6-7. **Șuturi pe poartă:** 4-3. **Cornere:** 3-4. **A marcat**: Cl. Drăgan, min. 27.

Formații - Flacăra Vâlcea: Nicolescu-Ispas, Pufu, Ursu, Urâtu (min. 40 - Ghindeanu), Mordonu, Chircuș, Păsărică, Dumitrescu, Catargiu, Procorodie (min. 46 - Hunyadi). **FC UTA:** Pap-Botiș, Panin, Baciu, Găman, Diaconescu, Almășan, Todea (min. 81 - Bogoșel), Ciba (min. 83 - Crăciunescu), Mariș (min. 50 - Juncu), Cl. Drăgan.

A arbitrat slab, favorizând gazdele: Gh. Veriveș - centru; Gh. Badea și Ispas Cojocaru - asistenți (toți din București).

Observator FRF: Mircea Constantinescu (București).

Cartonașe galbene: Mordonu, respectiv, Diaconescu, Todea, Baciu și Almășan.

Jucătorul meciului: Cl. Drăgan (FC UTA)

Deși la prima vedere, disputa dintre Flacăra Vâlcea și FC UTA era inegală, arădenii fiind favoriți, gazdele cu orgoliul rănit, în mare criză de puncte vizau prima victorie în acest campionat. De partea cealaltă, UTA dorea să confirme forma ascendentă din ultimele săptămâni, prin obținerea celor trei puncte puse în joc.

Rubinacci începe în clasicul de-acum „4-4-2", jucătorii fiind într-o permanentă mișcare. Gazdele primesc cadou mai multe lovituri libere în preajma careului nostru, dar Catargiu și Ursu nu pot să-l învingă pe Pap. În min. 11, Diaconescu centrează, iar Ciba este „cosit" pe 16 m fără să se acorde nimic. În replică, „găzdarul" Veriveș inventează un fault pe 20 m, dar Pap are o intervenție bună la șutul lui Urâtu. Jocul se echilibrează apoi, mijlocașii având cel mai mult de furcă. **În min. 27, contraatac rapid al UTA-ei, „triunghi" Almășan-Mariș-Cl. Drăgan și ultimul șutează fără preluare, din colțul careului de 16 m și trimite mingea la vinclu, 0-1.**

Golul dă aripi „alb-roșiilor", care în trei minute trec pe lângă golul doi, dar mai întâi Mariș (min. 29 - șut din 6 m peste poartă) și apoi Ciba (min. 31 - șut prins în doi timpi de portarul gazdelor) nu găsesc drumul spre ... fericire. Până la pauză, mai notăm reflexul uluitor al portarului Nicolescu (min. 38) la volé-ul lui Mariș și cele câteva tentative de atacuri ale vâlcenilor, rămase însă fără rezultat pe tabela de marcaj.

În repriza secundă, Flacăra mizează totul pe cartea atacului, de spațiile rămase libere în apărare profitând jucătorii UTA-ei. În min. 50, acțiune în viteză a oaspeților, dar Mariș este blocat în extremis la 10 m de poartă. Peste doar două minute, acțiune personală Ciba, șut violent reținut greu de portarul Nicolescu. Replica vâlcenilor nu întârzie și în min. 55 trecem pe lângă mari emoții. La o „bâlbă" a defensivei, Dumitrescu se trezește cu un balon la 4 m de poartă, dar ratează inexplicabil. Elevii lui Rubinacci se retrag în defensivă, cu gândul de a păstra rezultatul , dar nu renunță la contraatacuri. În min. 63, Baciu bine servit de Todea scapă singur de la 30 m, dar se încurcă în propriile picioare, permițând unui fundaș să intervină. Peste doar patru minute, fază-școală de contraatac a UTA-ei, dar Cl. Drăgan ratează țința de puțin. Huiduiți de suporteri, vâlcenii nu-și revin și în ciuda dominării teritoriale, nu reușesc să-și creeze situații de gol. Cu 15 minute înainte de final, UTA scapă 3 contra 1, dar Ciba ia acțiunea pe cont propriu și faza se răcește, deși Juncu și Diaconescu erau nemarcați.

Flacăra se aruncă orbește în atac, dar acțiunile ei se lovesc de o defensivă bine condusă de Găman și Botiș, care resping cu calm toate centrările din careul nostru. În min. 87, trecem prin mari emoții, când Almășan greșește copilărește o minge, iar Catargiu se sperie de oportunitatea ivită, ratând cea mai mare ocazie a gazdelor. Bucurie mare în tabăra UTA-ei odată cu ultimul fluier al centralului Veriveș, deznădejde și scandal de partea cealaltă, Flacăra ajungând la un incredibil -9 „la adevăr", după doar cinci etape. Chiar dacă a alternat momentele bune, cu cele mai puțin reușite, „italienii" UTA-ei cuceresc trei puncte prețioase din deplasare, care vor conta în economia clasamentului final.

DANIEL SCRIDON

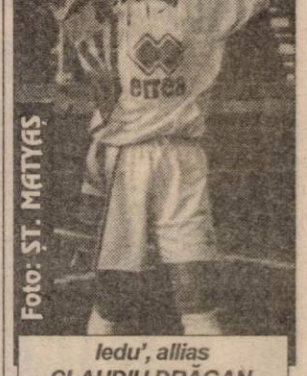

Iedu', allias CLAUDIU DRĂGAN, aduce victoria UTA-ei pe terenul „lanternei roșii"

RUBINACCI: „REMARC TOATĂ ECHIPA"

La încheierea partidei de la Vâlcea am coborât din tribuna oficială la vestiare pentru a culege declarații „la cald". Primul care a stat la dispoziția reprezentanților presei a fost antrenorul UTA-ei...

LORENZO RUBINACCI: „Vreau să remarc toată echipa pentru efortul depus. Am jucat la intensitate maximă, constant bine și pot să mă declar mulțumit, mai ales de rezultat. Am avut și avantaj moral asupra adversarului, deoarece, noi veneam după o victorie, iar ei după patru înfrângeri. Acest lucru s-a simțit în joc. Poate v-a surprins schimbarea lui Mariș, dar gazdele au aruncat în luptă, un al treilea atacant și am fost nevoit să mă închid, trimițându-l în teren pe Juncu. Mă bucură această victorie și sper să continuăm în același ritm."

Din păcate, tehnicianul gazdelor, Marian Basno, nu a mai ieșit de la vestiare și după vreo 30 de minute de așteptare am renunțat. Motivul baricadării antrenorului vâlcean la vestiare îl intuim, dacă ne gândim că afară vreo 200 de suporteri îi cereau demisia.

D. SCRIDON

STRETCHING ȘI ÎN DEPLASARE

După fluierul de final al bucureșteanului Veriveș, jucătorii UTA-ei s-au îmbrățișat și au plecat spre colțul terenului, pentru a saluta micuța, dar entuziasta galerie arădeană. Cei 30 de suporteri „alb-roșii", care au călătorit 11 ore pentru a ajunge la Vâlcea și-au încurajat favoriții pe tot parcursul partidei, iar în final s-au bucurat împreună pentru cele trei puncte.

Încheiată perioada de euforie, jucătorii arădeni au trecut la obișnuita ședință de stretching, sub stricta supraveghere a antrenorilor Rubinacci și Crescentini. Acesta din urmă se află la prima deplasare cu UTA în acest campionat, una care s-a dovedit a fi cu noroc pentru jucătorii „Bătrânei Doamne".

D. SCRIDON

SERIA I

Rezultatele etapei a V-a:

Dacia Pitești-Sportul Studențesc 2-2; Callatis Mangalia-Cimentul Fieni 2-0; „Poli" Iași-Chindia Târgoviște 1-2; Diplomatic Focșani-Metrom Brașov 1-0; Juvetus București- Laminorul Roman 0-1; Gloria Buzău-Midia Năvodari 0-4; Dunărea Galați-Precizia Săcele 1-0; Tractorul Brașov-Poiana Câmpina 2-3; Foresta Suceava-Petrolul Moinești 3-0.

Clasament

1. Laminorul	5	3	2	0	9-3	11 (+5)
2. Dacia Pitești	5	3	2	0	7-4	11 (+2)
3. Sportul	5	3	1	1	12-5	10 (+4)
4. Foresta	5	3	1	1	9-4	10 (+1)
5. Callatis	5	3	1	1	9-5	10 (+1)
6. Diplomatic	5	3	1	1	7-4	10 (+1)
7. Midia	5	3	0	2	11-4	9 (+3)
8. Dunărea	5	3	0	2	5-8	9 (0)
9. C. Fieni	5	2	1	2	6-4	7 (+1)
10. Tractorul	5	2	1	2	4-4	7 (+1)
11. Metrom	5	2	1	2	4-4	7 (+1)
12. Juventus	5	2	1	2	2-6	7 (-2)
13. P. Săcele	5	1	1	3	4-5	4 (-2)
14. „Poli" Iași	5	1	1	3	6-9	4 (-5)
15. Chindia	5	1	0	4	4-9	3 (-3)
16. Câmpina	5	1	0	4	6-12	3 (-3)
17. Moinești	5	1	0	4	3-10	3 (-3)
18. Gl. Buzău	5	1	0	4	4-13	3 (-6)

Etapa viitoare (4 septembrie):

Laminorul Roman-Gloria Buzău; Metrom-Juventus; Poiana Câmpina-Diplomatic Focșani; Midia Năvodari-Dunărea Galați; Sportul-Callatis; Precizia Săcele-Dacia Pitești; Cimentul Fieni-„Poli" Iași; Chindia-Foresta; Petrolul Moinești-Tractorul.

SERIA a II-A

Rezultatele etapei a V-a:

Drobeta Tr. Severin - Jiul Petroșani 3-0 (f.j.); Electro Bere Craiova - ARO C-lung 1-0; A.S.A. Tg. Mureș - „Poli" Timișoara 3-1; Minerul Motru - Gaz Metan Mediaș 0-1; Flacăra Rm. Vâlcea - UTA 0-1; Chimica Târnăveni - Corvinul 2-1; U.M. Timișoara - Inter Sibiu 3-0; „U" Cluj - Olimpia Satu Mare 2-0; Apulum Alba Iulia - F.C. Bihor 4-1.

Clasament

1. A.S.A. Tg. Mureș	5	3	1	1	9-4	10 (+1)
2. ARO C-lung	5	3	1	1	8-3	10 (+4)
3. Corvinul	5	3	1	1	8-5	10 (+4)
4. Gaz Metan	5	3	1	1	7-4	10 (+4)
5. Electro Bere	5	3	0	2	11-8	9 (0)
6. UTA	5	3	0	2	9-6	9 (+3)
7. Inter Sibiu	5	3	0	2	8-5	9 (+3)
8. Drobeta	5	3	0	2	8-5	9 (0)
9. Alba Iulia	5	3	0	2	10-8	9 (0)
10. U.M. Timișoara	5	2	2	1	10-8	8 (-1)
11. Chimica	5	2	1	2	6-10	7 (-2)
12. „U" Cluj	5	2	0	3	7-10	6 (-3)
13. F.C. Bihor	5	2	0	3	7-11	6 (0)
14. Jiul Petroșani	5	2	0	3	3-8	6 (0)
15. „Poli"	5	1	2	2	8-10	5 (-1)
16. Motru	5	1	1	3	5-9	4 (-5)
17. Olimpia	5	0	2	3	2-6	2 (-4)
18. Flacăra Vâlcea	5	0	0	5	1-7	0 (-9)

Etapa viitoare (4 septembrie):

Etapa viitoare (4 septembrie): UTA - Chimica, Gaz Metan - Flacăra Vâlcea, Olimpia - Minerul Motru, Corvinul - U.M. Timișoara; Jiul Petroșani - Electro Bere; Inter Sibiu - Drobeta; ARO C-lung - A.S.A. Tg. Mureș; „Poli" Timișoara - Apulum A. Iulia; F.C. Bihor - „U" Cluj.

FOTBAL - DIVIZIA C, SERIA IV-A

Calm, liniștit... West Petrom Arad - Metalurgistul Cugir 1-0 (0-0)

Stadion West Petrom. Gazon bun. Timp frumos. Spectatori: 100. **Șuturi la poartă:** 13-0. **Șuturi pe poartă:** 8-0. **Cornere:** 5-1. **A marcat:** Toderaș min. 75

Formații - West Petrom: Țapoș-Lung (min. 56 - Mihali), V. Arman, R. George, Varga, Agache, Bene, Balaj, Hărdălău, Boloș (min. 88 - Copăceanu), Toderaș (min. 90 - Sârbuț). **Metalurgistul:** Groza-Itu, Marin, Bucătariu, Șuvaina, Nagy, Pascanu, Marcu, Jula, Dan, Iosif.

A arbitrat foarte bine: B. Chelu (Drăgănești) - centru; M. Lungu (Alexandria) și N. Răceală (Roșiorii de Vede) - asistenți.

Observator FRF: Octavian Știreng (Oradea)

Cartonașe galbene: Varga, Hărdălău, respectiv, Bucătariu, Nagy și Jula.

Jucătorul meciului: Radu George (West Petrom)

După semi-eșecul de săptămâna trecută, West Petromul și-a luat toate măsurile de siguranță pentru a evita orice surpriză neplăcută în disputa cu „metalurgiștii" din Cugir.

Jocul a fost unul calm, liniștit, cu o echipă gazdă care a dominat categoric, dar care a păcătuit la capitolul pasă decisivă ori finalizare. De partea cealaltă, oaspeții pregătiți de Vasile Dobrău au venit să nu piardă iar defensiva lor au greșit o singură dată, suficient ca „vulpoiul" Toderaș să aducă trei puncte în tabăra gazdelor.

E drept, în prima repriză ne-am plictisit teribil, asistând la un joc de o slabă factură tehnică, în care ni s-a servit un fotbal „cu pipeta". Am consemnat doar două ocazii de gol: min. 28, centrare Boloș, reluare din volé Toderaș puțin peste poartă și min. 40, Radu George singur în 4 m șut defectuos.

„Petroliștii" revin mult mai hotărâți de la vestiare, dorind să înscrie, pentru a nu-l dezamăgi pe investitorul italian, Roberto Pasini, prezent la acest joc. Pe fondul unei dominări accentuate, apar și situațiile de gol. În min. 49, Boloș trage din 6 m în portar, pentru ca cinci minute mai târziu, „capul" lui Radu George să ocolească de puțin buturile adverse. Golul plutește în aer și după bara lui Bene (min. 62) și ocazia lui Radu George (min. 68), vine și mult așteptatul moment. **Era min. 75, când juniorul Mihali trece de doi adversari, centrează perfect și Toderaș trimite imparabil cu capul, 1-0.**

Până în final nu am mai avut ce consemna, ambele echipe fiind parcă mulțumite cu acest scor. Gazdele se impun logic, conform previziunilor, în fața unui adversar care, în 90 de minute, nu a expediat nici un șut spre poarta adversă. Fără comentarii...

DANIEL SCRIDON

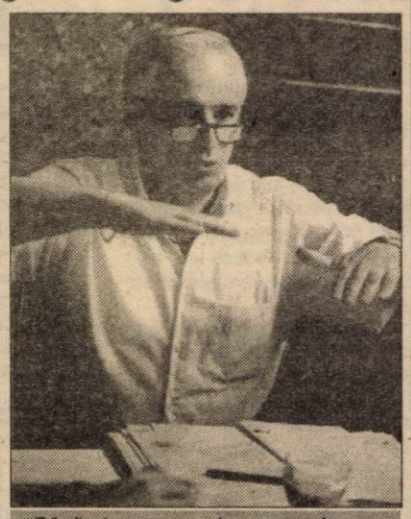

„Până ajungem acolo sus, mai avem ceva de lucru" - pare a spune Roberto Pasini, președintele West Petromului.
Foto: V. MUSCA

DECLARAȚII DUPĂ MECI

Gianpio del Monaco (antrenor West Petrom): „Vreau să le mulțumesc băieților, care mi-au promis că vor câștiga și s-au ținut de cuvânt. Apreciez dăruirea lor în teren și rezultatul final. Dacă nu reușim uneori să ne facem jocul obișnuit, meritul este al adversarilor, în cazul de față Cugirul, care au venit cu lecția apărării bine învățată. West Petromul este o echipă modestă, formată din jucători cu o inimă mare și un temperament de lup."

Vasile Dobrău (antrenor Metalurgistul Cugir): „În ciuda înfrângerii, mă declar mulțumit de jocul echipei, mai ales în faza de apărare. Oricum, față de precedenta deplasare, am crescut. Astăzi am avut un lot de 13 jucători, din cauza accidentărilor. Mai avem de lucru în atac, deoarece, pasa decisivă nu funcționează așa cum eu îmi doresc. Sincer, mă așteptam la mai mult de la West Petrom, dar nu m-au impresionat în mod deosebit. Față de anul trecut, această serie este mult mai slabă ca valoare, orice echipă având șanse la promovare sau putând intra în hora retrogradării."

A consemnat
D. SCRIDON

Rezultatele etapei a V-a:

Cuprirom Abrud-Gloria Reșița 0-2; F.C. Arad Telecom-Minerul Certej 0-1; Minerul Uricani-Cetate Deva 3-2; Telecom Timișoara-„U" Arad 2-1; Minaur Zlatna-Inter Petrila 5-0; Caromet Caransebeș-Aurul Brad 2-0; Minerul Lupeni-Inter Arad 3-1; „U" West Petrom-Metalurgistul Cugir 1-0; CFR Timișoara-Electrica Timișoara 0-2.

CLASAMENT:

1. Telecom Timiș	5	4	1	0	8-4	13 (+4)
2. Electrica	5	3	1	1	13-7	10 (+4)
3. M. Certej	5	3	1	1	9-6	10 (+4)
4. M. Zlatna	5	3	0	2	15-5	9 (0)
5. Cetate Deva	5	3	0	2	13-6	9 (+3)
6. Gl. Reșița	5	3	0	2	5-2	9 (+3)
7. M. Uricani	5	3	0	2	10-8	9 (0)
8. „U" W.Petrom	5	2	1	2	5-5	7 (-2)
9. Aurul Brad	5	2	1	2	4-4	7 (+1)
10. CFR Timiș	5	2	1	2	4-5	7 (+1)
11. Met. Cugir	5	2	0	3	5-5	6 (0)
12. Tele. Arad	5	2	0	3	7-11	6 (-3)
13. Caromet	5	2	0	3	6-11	6 (-3)
14. Cuprirom	5	2	0	3	5-10	6 (-3)
15. M. Lupeni	5	1	2	2	4-7	5 (-4)
16. Inter Arad	5	1	1	3	8-13	4 (-2)
17. „U" Arad	5	1	1	3	4-10	4 (-2)
18. Inter Petrila	5	0	2	3	1-8	2 (-4)

Etapa viitoare (5 septembrie)

Inter Petrila-Caromet Caransebeș; „U" Arad-Minaur Zlatna; Metalurgistul Cugir-Telecom Timișoara; Aurul Brad-Minerul Lupeni; Gloria Reșița-Telecom Arad; Inter Arad-C. Abrud; Minerul-Certej-Minerul Uricani; Cetate Deva-CFR Timișoara; Electrica-„U" West Petrom.

Un fost internațional a dat sentința

F.C. ARAD TELECOM - MINERUL CERTEJ 0-1 (0-0)

Mai tot timpul fotbaliștii de la Telecom au fost depășiți.
Foto: ONORIU FELEA

Stadion „Telecom", timp excelent pentru fotbal, teren bun, spectatori 250. A marcat: Hanganu - min. 68.

Șuturi 10-5, pe poartă 1-3, cornere 7-3, ofsaiduri 2-2.

TELECOM: Bota-Pupăză (min. 71 - Ujvari), Bugariu, Szel, Varga, Berar-Oprescu, I. Arman, Riviș-Rus (min. 77-Sabou), Volocaru (min. 59 - Petruț).

CERTEJ: Dobre-Fartușnic, Polvrea, Tibichi, Filip, Bozga-Drăgoi, Chezan, Scurtu (min. 81 - Micnea) - Hanganu (min. 75 - Banc), Costăchescu (min. 70 - Ocolișan).

Au arbitrat bine: Mihai Prunariu (Tg. Jiu) - la centru, Gheorghe Doinea și Ion Lăcătușu (ambii din Tr. Severin) - asistenți.

Observator FRF: Gheorghe Constantin (Rm. Vâlcea)

În Micălaca, „doliul" pentru Telecom l-a adus Certejul lui Nicșa, Petcu și Hanganu, fiecare cu câte o răspundere în cadrul clubului Minerul. Era limpede că meciul va fi dificil pentru gazde, însă de aici și până la ceea ce s-a întâmplat în teren e cale lungă.

De exemplu, în prima repriză, până în min. 30, Telecom nu a reușit să pună în pericol poarta adversă, pentru că, pe final, doar „capul" lui Volocaru și un șut alături, trimis de Riviș, să fie singurele oportunități de a înscrie. În tot acest timp, cei din Certej s-au închis în apărare și au făcut un joc bun la centrul terenului.

Repriza secundă a fost și mai „neagră" pentru „telefoniști", în min. 68, fostul internațional român, Ovidiu Hanganu reușind să înscrie, cu largul concurs al portarului Bota, care a scăpat în poartă o minge șutat de atacantul advers, dintr-o lovitură liberă de la 18 m, lateral stânga.

Până în min. 90, „telefoniștii" au atacat, însă haotic, fără nici un orizont. Singura ocazie mare am trecut-o în dreptul lui Oprescu, în min. 80, acesta preferând o pasă în locul unui șut, de la doar 8 m de poartă.

Lipsa de vigoare a echipei gazdă a permis, iată, celor din Certej să se impună. Poate mai clar decât arată scorul, dacă ne luăm și după șuturile pe spațiul porții. Este nepermis ca o echipă gazdă să trimită doar un șut pe cadrul buturilor adverse. Și miercuri vine „U" Cluj...

LEO SFÂRA

FOTBAL INTERNAȚIONAL

F.C. Kaiserslautern - Arminia Bielefeld 0-2; Schalke 04 - Hamburg 1-3; VfB Stuttgart - B. Leverkusen 1-2; Wolfsburg - Hansa Rostock 2-0; Freiburg - 1860 München 3-0; Hertha Berlin - Werder Bremen 1-1; Bayern München - Uterhaching 1-0; SSV Ulm - Borussia Dortmund 0-1; Eintracht Frankfurt - MSV Duisburg 2-2.

În clasament: 1. Hamburg 7 p; 2. B. Leverkusen 7 p; 2. E. Frankfurt 7 p.

Anglia - etapa a 6-a

Aston Villa - Middlesbrough 1-0; Bradford - West Ham 0-3; Derby County - Everton 1-0; Liverpool - Arsenal 2-0; Wimbledon - Chelsea 0-1; Southampton - Sheffield W. 2-0; Tottenham - Leeds Utd. 1-2; Sunderland - Coventry 1-1.

Pe primele trei locuri: 1. Manchester Utd. 13 p; 2. Aston Villa 13 p; 3. Chelsea 10 p.

Franța - etapa a 5-a

Auxerre - Le Havre 2-1; Nancy - Lens 2-1; Nantes - Montpellier 3-0; Bordeaux - Metz 0-0; Marseille - Bastia 1-1; Strasbourg - Rennes 2-1; Sedan - St. Etienne 3-2;

În clasament: 1. Paris S.G. 10 p; 2. Auxerre 10 p; 3. Nantes 9 p.

Italia - prima etapă

Bologna - Torino 0-0; Fiorentina - Bari 1-0; Inter - Verona 3-0; Lecce - Milan 2-2; Perugia - Parma 1-1; Piacenza - Roma 1-1; Venezia - Udinese 1-1. Partida: Juventus - Reggina s-a disputat în nocturnă, iar meciul Lazio - Cagliari se dispută în această seară.

***

În cadrul etapei a doua a Campionatului Spaniei: Real Sociedad-Atl. Madrid 4-1 și Rayo Vallecano-Mallorca 2-1.

FOTBAL - DIVIZIA A - URSUS

Reșița a pierdut pasul cu prima ligă

Etapa a VII-a a primului eșalon fotbalistic al țării a demonstrat, încă o dată, echilibrul bine conturat în acest sezon între marea majoritate a echipelor. Bineînțeles, există și excepții, la cei doi poli ai clasamentului...

• **Rocar București - Petrolul Ploiești 2-1.** Victorie la limită a celor din Berceni, obținută pe final de meci, după ce „lupii galbeni" reușiseră egalarea. • **F.C. Onești - F.C. Argeș 1-2.** Incredibilă desfășurarea scorului la Onești, unde piteștenii au răspuns golului gazdelor, din minutul 80, cu două reușite, în ultimele minute. • **Rapid - Gloria Bistrița 2-1.** Extrem de greu s-au impus elevii lui Lucescu în fața Bistriței, golul lui Mutică din ultimele minute evitând un posibil seism sub Grant. • **„U" Craiova - F.C.M. Bacău 2-3.** Continuă degringolada Craiovei „Maxima", care în acest ritm ar putea sfârși în Divizia B. Bacăul nu face concesii pentru nimeni. • **F.C. Brașov - Extensiv 2-1.** Deși au avut avantaj de două goluri, brașovenii s-au văzut pe final de meci nevoiți să apere din răsputeri cele trei puncte. • **C.S.M. Reșița - Ceahlăul Piatra Neamț 1-3.** Pe malurile Bârzavei este limpede pentru toată lumea că CSM-ul va evolua anul viitor la matineu. Nemțenii n-au făcut decât să profite de situație. • **F.C. Național - Oțelul 1-1.** Remiză în nocturna etapei, Țiți Dumitriu continuând seria rezultatelor pozitive alături de oțelarii săi. • **Farul Constanța - Steaua 2-1.** Victorie extraordinară a constănțenilor, care au revenit de la 0-1, beneficiind de superioritate numerică.

• **Astra Ploiești - Dinamo 1-2.** O nouă victorie pentru „câinii roșii" care reușesc să se distanțeze și mai mult în clasament.

DACIAN TODUȚA

CLASAMENT

1. Dinamo	7	7	0	0	24-3	21 (+12)
2. F.C. Argeș	7	5	0	2	11-5	15 (+6)
3. Oțelul	7	4	1	2	17-11	13 (+4)
4. Ceahlăul	6	4	1	1	11-8	13 (+4)
5. F.C.M. Bacău	7	3	3	1	10-8	12 (+3)
6. Rapid	6	3	2	1	7-5	11 (+2)
7. Astra	6	3	1	2	12-8	10 (+1)
8. Farul	7	3	1	3	11-9	10 (-2)
9. Steaua	7	3	0	4	10-15	9 (0)
10. Rocar	7	3	0	4	10-11	9 (-3)
11. Gloria	7	3	0	4	12-14	9 (0)
12. Petrolul	7	3	0	4	11-13	9 (0)
13. F.C. Național	6	2	2	2	10-9	8 (-4)
14. F.C. Brașov	7	2	1	4	8-9	7 (-5)
15. F.C. Onești	7	2	1	4	5-11	7 (-5)
16. Extensiv	7	2	0	5	8-19	6 (-3)
17. „U" Craiova	7	1	1	5	6-12	4 (-8)
18. CSM Reșița	7	0	2	5	7-20	2 (-10)

Etapa viitoare (11 septembrie 1999):

Gloria - F.C. Național; Petrolul - F.C. Brașov; Extensiv - Rapid; Dinamo - Rocar; Oțelul - F.C. Onești; Steaua - CSM Reșița; F.C. Argeș - Farul; Ceahlăul - „U" Craiova; F.C.M Bacău - Astra.

FOTBAL DIVIZIA D

Șoimii Lipova - Motorul Arad 1-3 (0-1)

Derby-ul rundei cu numărul șase al Diviziei D - Rowo, s-a disputat sâmbătă, la Lipova, între „șoimii" din localitate și liderul seriei, Motorul Arad. Meciul a fost spectaculos, cu multe faze de poartă de ambele părți, victoria revenind până la urmă oaspeților care au beneficiat de aportul excelent al atacantului Anghel, care a cam făcut ce a vrut cu apărarea gazdelor, unde veteranul Hirmler a prins o zi mai slabă. La rândul lor, băieții lui Brănișcan au construit mult la mijlocul terenului, însă finalizarea a lăsat de dorit, „vârful" Filimon nedescurcându-se în fața defensivei oaspete, condusă bine de portarul Rașca.

Partida începe într-un ritm alert, fazele succedându-se cu repeziciune la ambele porți. După ratarea lui D. Trif din minutul 6, oaspeții trec în avantaj în urma unei faze școală. Era minutul 11 când Corsenti execută un corner la colțul scurt, Anghel prelungește mingea cu capul, iar Bordea împinge mingea în „ață", 0-1. După o nouă acțiune irosită de același D. Trif, al cărui șut din unghi ocolește de puțin poarta lui Rașca (min. 13), jocul intră într-o perioadă de tatonare, în care cele două formații se întrec în pase greșite la mijlocul terenului, rezultatul fiind un joc haotic de ambele părți.

În „mitanul" secund, asistăm la un joc frumos, pe contre, cu multe faze spectaculoase, în ciuda stării proaste a terenului. În decurs de numai 4 minute înregistrăm două bare, marca Danciu și Corsenti, și un gol înscris de Anghel (min. 48), printr-un șut plasat, care l-a lăsat spectator pe golkeeper-ul Plești, 0-2. Oaspeții reușesc desprinderea în minutul 56, prin punctul înscris de același Anghel, la o gravă greșeală a liberoului Hirmler, 0-3. „Șoimii" nu mai au ce pierde și atacă în valuri, însă ratează nepermis de mult prin D. Trif (min. 58), Lăcătuș (in. 63), Ștefănică, lovitură puternică de cap razantă cu bara transversală (min.66) și Danciu (min. 69). Gazdele vor reuși, totuși, golul de onoare, prin Filimon, a cărui șut puternic din 12 metri nu poate fi respins de bravul portar Rașca, 1-3 (min. 76).

Victorie muncită a „motoriștilor" în urma unui joc bun, construit în jurul ex-pecicanului Madoș, care s-a dovedit extrem de util la mijlocul terenului. Echipa din Lipova a jucat bine până în preajma careului de 16 metri, unde lipsa unui atacant de valoare s-a simțit din nou.

Brigada de arbitri, formată din Marcel Vida, A. Mihart și C. Ciocan, au condus formațiile:

Lipova: Plești (min. 62 Popa) - Hirmler, Vatany (min. 51 Ilioni), Deffert, Ștefănică - Stoiu (min. 65 Stei), C. Trif, D. Trif, Lăcătuș (min. 77 Hodacsek), Danciu - Filimon.

Motorul: Rașca - Czank (min. 68 Păiușan), Bordea, Cean, Călin - Sucigan, Madoș, Cuedan (min. 83 Costea), Corsenti - Anghel (min. 74 Lucacs); Negrilă (min. 57 Hada).

Observator A.J.F.: S. Bălășescu.

La juniori: 17-0.

CĂLIN MNERIE

Tricoul Roșu Arad - Crișul Ch. Criș 1-2 (1-1)

Imensă surpriză pe arena de fotbal din Colonia Aradul Nou. Cu un început de campionat diametral opus, în care „roșii" au pornit ca din pușcă, pe când cei din Chișineu-Criș încă nu au gustat din bucuria victoriei în acest campionat, iată că ceea ce părea imposibil s-a produs.

Începutul jocului a fost calm, **dar în minutul 8 o minge lungă a lui Lasc îl găsește nemarcat în careul advers pe Lazea și acesta nu ratează, 0-1.** După două minute avea să se producă o fază care a marcat întreaga desfășurare a jocului: Șt. Mihoc ratează singur cu Szabo, iar după aceasta portarul se năpustește asupra tușierului Hărduț invocând hent la atacantul „crișean". Neputând să-și controleze nervii după ce i-a arătat cartonașul galben de către centralul Herțeg, Szabo cere să fie înlocuit, în teren intrând Florinca. Gazdele devin tot mai nervoase și mai văd galben în fața ochilor, Răduț și Man. În minutul 22 se rupe echilibrul numeric din teren, tușierul Ion Diaconu anunțând centralul, cum că Răduț ar fi lovit un adversar și astfel atacantul gazdelor este eliminat. Nici o echipă nu joacă nimic, **dar în minutul 44 excelent servit de Gallo, Man reușește egalarea cu o splendidă lovitură de cap, 1-1.** Partea a doua începe cu o imensă ratare a lui Topor, care singur cu poarta goală trimite peste! În minutul 57, Herțeg își dovedește penibilitatea, când Lazea scapă spre poartă, portarul Florinca iese în întâmpinare, face hent în afara suprafetei de pedeapsă, arbitrul lasă avantaj deoarece mingea revine la atacantul Crișului care o trimite în poartă, moment în care Herțeg fluieră hent, anulează golul și îl elimină pe al doilea portar al gazdelor, care se văd fără portar. Între buturi a intrat juniorul C. Matei. **Lovitura liberă rezultată este excelent executată de Șt. Mihoc și surpriză, Crișul conduce cu 2-1, în minutul 57.** Văduvită de aportul a doi jucători, gazdele atacă haotic, fără perspective, iar cei care ratează sunt tot oaspeții prin Bembe și Ilion. În minutul 88, însă, Herțeg îl elimină pe Șt. Mihoc de la Crișul pentru proteste aduse... propriului antrenor, dar totul era deja stabilit, Crișul reușește prima victorie și astfel speranțele celor de la Tricoul de a se menține în plasa liderului s-au dus pe apa... Crișului.

Tricoul Rosu: Szabo (min. 14 Florinca) - Revnic, Weirer, Kocsis, C. Matei, Gallo, Barta, Răduț, Katona (min. 66 Unc) - Man, Topor (min. 72 Donca). **Crișul:** Pall-Chis, Balint, Bembe, Lasc, I. Mihoc, Chereji, Șt. Mihoc, Cherecheș, Lazea - Ilion.

Cartonașe roșii: Răduț (min. 22), Florinca (min. 57) respectiv Șt. Mihoc (min. 88).

Au arbitrat execrabil: Doru Herțeg - Ion Diaconu - Gabriel Hărduț. **Observator A.J.F.:** Cornel Tiulea.

La juniori: 4-1.

LUCIAN DĂNILĂ

Crișana Sebiș - Păulișana Păuliș 4-1 (1-1)

Stadion „Crișana", teren bun, spectatori 200, timp excelent pentru fotbal. **Au marcat:** Moțiu (min. 20 și 89), Cândea (min. 63), Șaba (min. 84) respectiv M. Petcuț (min. 35).

Crișana: Laza - Jurcă, Olariu, Ferincean, Papp, Sas, Saba, Cândea, Cimbrea, Lupșa, Moțiu. **Au mai jucat:** Luca, Mican. **Păulișana:** Bujor - Panin, Coraș, Păcurar, Gherga, Ceh, Nicoară, Cociș, Dânciulescu, Neaga, Voinea. **Au mai jucat:** M. Petcuț, Butzan, Luchian, Cucoș.

Au arbitrat foarte bine: Florin Dumitru - Mircea Toderici - Rusan Dumitru. **Observator A.J.F.:** Cornel Zahoi.

La juniori: 4-5

• Joc la discreția gazdelor care au dominat partida de la un capăt la celălalt.

• De remarcat superba galerie sebișană care și-a încurajat frenetic echipa favorită.

GELU GROZA

REZULTATELE ETAPEI A VI-A:

Gloria Arad-Podgoria Ghioroc 9-1; Crișana Sebiș-Păulișana Păuliș 4-1; Tricoul Roșu-Crișul Ch. Criș 1-2; Șoimii Lipova-Motorul Arad 1-3; Șoimii Pâncota-CPL Arad 2-3; F.C. Ineu-Victoria Nădlac 1-0; Semlecana Macea-Dacia Beliu 4-0; Comera Romvest 3-0; Frontiera Curtici-Minerul Moneasa 3-0 (f.j.)

CLASAMENT

1. Motorul Arad	6	5	1	0	23-6	16
2. F. C. Ineu	6	5	0	1	17-5	15
3. F. Curtici	6	4	0	2	13-12	12
4. CPL Arad	6	4	0	2	7-6	12
5. Ș. Pâncota	6	3	2	1	12-5	11
6. C. Sebiș	6	3	1	2	17-13	10
7. Tricoul Roșu	6	3	1	2	11-7	10
8. Ș. Lipova	6	3	1	2	9-8	10
9. Gloria	6	3	0	3	20-1	19
10. P. Păuliș	6	3	0	3	10-13	9
11. Comera	6	3	0	3	9-15	9
12. V. Nădlac	5	2	1	2	9-8	7
13. Crișul	6	1	3	2	6-9	6
14. Romvest	6	2	0	4	5-9	6
15. S. Macea	6	1	1	4	11-13	4
16. Moneasa	6	1	0	4	6-18	3
17. Beliu	5	0	2	3	3-12	2
18. P. Ghioroc	6	0	1	5	8-26	1

Etapa viitoare (4 septembrie): CPL-Gloria; Romvest-Sebiș; P. Ghioroc-Lipova; Cr. Ch. Criș-S. Macea; V. Nădlac-Tricoul Roșu; Moneasa-Pâncota; Beliu-Curtici; P. Păuliș-F.C. Ineu; Motorul Arad-Comera.

COMERA - ROMVEST 3-0 (0-0)

Chiar dacă au rezistat o repriză, făcând și un joc bun, copiii Romvestului au cedat în partea secundă a întâlnirii, primind nu mai puțin de trei goluri. Se vede, clar, absența celor șase jucători care au trecut la UTA, antrenorul Tisza fiind, în acest fel, în imposibilitate de a alinia o echipă care să țină piept într-un joc disputat în deplasare.

De partea cealaltă, Comera, mult mai incisivă decât în startul campionatului, a dominat partida în cea mai mare parte și, dacă în prima repriză nu a înscris, a apăsat pe accelerator în ultimele 45 de minute. Profitând și de unele greșeli uriașe ale apărătorilor oaspeți, cei de la Comera au reușit să obțină o victorie clară, de forfait. Un 3-0 meritat, obținut fără dubii.

COMERA: Măduța-Todea, Joldea (min. 39 - C. Ardelean), Stei, Olariu (min. 83 - Banto) - Botezatu, N. Ardelean, Sameș (min. 68 - Roman), R. Balaj (min. 77 - Lețu) - Sandu, Caia.

ROMVEST: Mureșan-Tisza, Malița, Roșu, Șerb (min. 75 - Strecicov), Radu (min. 70 - Bakoș) - Cioară, Bier, Vezan (min. 70 - Fedor) - Ponta, Fritea.

Au arbitrat bine: Dumitru Buică - la centru, Nicușor Forton și Ștefan Mercea - asistenți.

Observator AJF: Constantin Sfârlogea.

LEO SFÂRA

Durerile unui stadion (II)

Paște vaca, iarbă verde!

Tragedia stadionului și a fotbalului săvârșinean a început în urmă cu aproape un deceniu. Tinerii care alcătuiau echipa s-au dezbinat prin certuri, unii plecând să joace la Căpâlnaș, alții la Bârzava sau aiurea. Vestiarele stadionului au început să fie folosite ca adăpost pentru oile unui fost șef de miliție, atotputernic pe acea vreme. Tot atunci au dispărut din vestiare vânile în care se făcea baie, iar treptat, treptat, echipamentul s-a distrus, arătând astăzi ca un morman de cârpe vechi și ca o cizmărie de rupturi.

Îngrijirea terenului a fost dată unui om din sat, care își păștea liniștit șeptelul de animale, iar restul era lăsat în plata sfântă a cerului. Din când în când, se mai iniția câte un joc, în dorul lelii, sau, în cel mai bun caz, între elevi ai școlii.

Cu vreo zece ani în urmă s-a organizat o întâlnire jubiliară între gloriile de altădată ale Săvârșinului și Făgetului, dar care a rămas tot o amintire.

În fața unui astfel de dezastru sportiv trebuie găsite totuși soluții. Credem că dl. ing. Ion Frățilă, primarul comunei, Consiliul comunal și alți factori ar putea revigora mișcarea sportivă săvârșineană, dându-i drepturile ce i se cuvin. Credem cu tărie că tineretul din Săvârșin ar avea de câștigat pe terenul de sport mai mult decât în barurile, în discotecile sau jocurile mecanice ce au apărut ca ciupercile după ploaie, în această frumoasă așezare dintre dealuri.

Credem că dl. primar își va face din acest deziderat major al comunei o sarcină imediată, atât pentru domnia sa cât și pentru membrii consiliului comunal. Aceasta cu atât mai mult cu cât domnia sa este un admirator al jocului cu balonul rotund și este prezent pe stadionul din Arad la meciurile UTA-ei.

Am fi primii care ne-am bucura aflând și văzând că rândurile acestea au avut ecou în sufletele celor vizați și... o concretizare pe terenul de sport din Săvârșin.

Toate acestea vi le-a spus un fost jucător pe acest stadion, acum,

Prof. SEPTIMIUS PĂCURARIU

SCANDALUL DE LA ȚIPAR ÎNTORS PE TOATE FEȚELE

După cum v-am relatat în ziarul nostru de ieri, cu prilejul jocului de „Onoare": Flacăra Țipar - Dinamo Zărand (scor 2-2) s-au consemnat fapte reprobabile. După „istoria" prezentată de vicepreședintele Flacărei Țipar, dl. I. Bârdaș, în care incitatorul era prezentat în persoana arbitrului-asistent Petru Maghiar, de această dată, vom da cuvântul și părților adverse.

● P. Maghiar: „Nu l-am lovit, ci doar l-am împins..."

Abătut, arbitrul-asistent Petru Maghiar ne-a vizitat la redacție, pentru a se apăra. Modul cum a făcut-o, lăsăm la interpretarea cititorilor, dar, dacă a recunoscut că l-a împins pe jucător... **„Nu l-am lovit pe jucătorul cu nr. 13, l-am împins doar, când a venit hotărât spre mine. Cei de la Țipari caută circumstanțe la gravele incidente din timpul și după meci. Cei mai răi au fost doctorul, vicepreședintele și câțiva spectatori. Hotărârile AJF-ului sunt literă de lege și voi accepta toate măsurile comisiilor de specialitate, dacă voi fi găsit vinovat"**, a precizat arbitrul Maghiar.

● V. Ștefănescu: „Am încălcat regulamentul, dar am făcut o faptă omenească"

Observatorul jocului, dl. Valer Ștefănescu nu a văzut incidentul cu arbitrul Maghiar, fiind cu ochii în direcție opusă. Dl. Ștefănescu ne-a spus că „centralul" Olariu a fost lovit cu pumnii și picioarele, căzând la pământ, nefiind capabil de a mai continua jocul. Referitor la prima eliminare, am aflat: **„Am intrat în incinta terenului pentru a-l apăra pe copil (n.a. - arbitrul), care era fugărit de Jurău, ce îl amenința că-l strânge de gât. Am încălcat regulamentul, dar am făcut o faptă omenească."**

Dl. Ștefănescu a mai precizat: **„Polițistul din Sintea Mare, prezent la meci nu a avut personalitate, jucătorul cu nr. 14 sfidându-l efectiv."**

● L. Olariu: „Am fost sechestrați 40 de minute în vestiar"

„Centralul" jocului de la Țipari a fost cel mai păgubit, el luând bătaie și pentru că a sărit în apărarea colegilor Păcurar și Maghiar. El consideră că a fluierat corect și că a întrerupt jocul din pricina spectatorilor care au intrat pe teren și l-au lovit. Referitor la asistentul Maghiar, ne-a spus: **„Am văzut doar cum vicepreședintele gazdelor îl strângea de gât pe Maghiar."** Laurențiu Olariu ne-a mai declarat: **„Polițistul nu a putut face față situației, noi fiind sechestrați 40 de minute în vestiar, iar la plecare a fost precum într-un film de groază."**

● Un polițist depășit de evenimente!

Din relatările martorilor oculari, reiese că polițistul prezent la acest joc a fost depășit de evenimente. Nu înțelegem, de ce nu a cerut întăriri când a văzut că gluma se îngroașă. Apoi, cum este posibil ca jucătorul cu nr. 14 al gazdelor să intre cu forța în vestiarul arbitrilor, pentru a-și lua carnetul retinut de oficiali, fără ca respectivul om al legii să intervină? Poate cineva va analiza prestația omului în uniformă și va lua măsurile de rigoare. Că în privința AJF-ului, suntem convinși, sancțiunile drastice împotriva vinovaților nu vor întârzia să apară.

DANIEL SCRIDON

C.M. de atletism de la Sevilla, la final

ROMÂNIA - UN ONORANT LOC 9 PE NAȚIUNI

Aseară, la Sevilla, în Spania, s-au încheiat Campionatele Mondiale de atletism, rezervate seniorilor. După o săptămână de concursuri, primul loc pe națiuni l-a ocupat SUA, cu 17 medalii, dintre care 11 de aur, pe doi a terminat Rusia, cu 11 medalii, din care 6 de aur, iar pe podium a mai urcat Germania, cu 12 medalii, dar doar 4 de aur. România s-a clasat pe un onorant loc 9, dacă luăm în calcul că la această ediție a C.M. au participat peste 200 de națiuni. Țara noastră a cucerit 4 medalii, două de aur (Mihaela Melinte și Gabriela Szabo) și două de bronz (Nicoleta Grasu și Lidia Șimon).

Ieri, în debutul întrecerilor, românca Lidia Șimon a reușit să obțină medalia de bronz, cu 2 ore 27 min. și 41 sec., la maraton, 50 km. A câștigat sud-coreana So Jong, în 2.26.59, iar pe doi s-a clasat japoneza A. Inchihahi, în 2.27.02.

Aseară, s-au disputat nu mai puțin de opt finale. La 4 x 100 m femei, s-a impus ștafeta din Bahamas - mare surpriză - cu 41.92, urmată de Franța (42.06) și Jamaica (42.15). La bărbați, învingători au fost, normal, americanii, în 37.59, urmați de Marea Britanie (37.73) și Nigeria (37.91).

La suliță a învins, nescontat, finlandezul Aki Parviainen, cu 89.52 m, urmat de Kastas Gatsioudis (Grecia), cu 89.18 m și Jan Zelezny (Cehia), cu 87.67.

Acolo unde ne-am așteptat foarte mult la o medalie, poate chiar de aur, la proba de 1500 m femei, Violeta Beclea-Szekely ne-a dezamăgit, terminând pe locul 4, în urma Svetlanei Masterkova (Rusia) - 3.59.53, aceasta devenind campioană mondială, a Reginei Iakobs (SUA) și Kutre Duleka (Nigeria).

Proba de 800 m bărbați a fost câștigată, conform „calculelor hârtiei", de Wilson Kipketer, reprezentând Danemarca, urmat de Hezekel Sepeng (Africa de Sud) și Said Guery (Algeria).

La înălțime femei, unde a evoluat - dar slab - locul 10, Monica Dinescu, s-a impus ucraineanca Inga Babakova, cu 1,99 m., din prima încercare, pe doi s-a clasat Yelena Yelesina, cu 1,99, din a doua încercare, iar pe trei a terminat o altă rusoaică, Svetlana Lapina, cu 1,99, dar din a treia încercare.

Ultimele probe de la acest C.M. au fost cele de 4x400 m. La feminin s-a impus Rusia (3.21.98), urmată de SUA (3.22.09) și Germania (3.22.43). La masculin,conform așteptărilor a câștigat SUA (2.56.45), pe doi a venit - surpriză - Polonia (2.58.91), podiumul fiind completat de Jamaica (2.59.34.).

Așa s-a încheiat C.M. de atletism de la Sevilla. Comentariile, însă, de-abia acum încep.

LEO SFÂRA

La „Centura Aradului", Motorul și-a tăiat „partea leului"

Vineri și sâmbătă după amiază, la arena de box „Motorul-Azoma" din Aradul Nou, s-a desfășurat cea de a 21-a ediție a tradiționalei competiții pugilistice „Centura Aradului". Competiția s-a bucurat de un succes deosebit, evoluțiile participanților încântând deseori asistența care s-a ridicat la aproape 300 de spectatori.

La „Centura Aradului" au luat parte peste 60 de sportivi reprezentând orașele Arad, care a participat cu 3 echipe (Motorul, Astra și în premieră Box Club Arad) Timișoara, cu două echipe, C.F.R. respectiv U.M.T., Cluj-Napoca, Baia Mare, Sibiu, Câmpia Turzii, Zalău, Marghita și Târgu-Mureș.

Organizatorii competiției au fost cei din conducerea clubului Motorul Azoma Arad prin d-l președinte Cornel Gabor și prin vicepreședintele Victor Mihali la care se adaugă cei doi antrenori ai secției de box, Dionisie Szekeli și Florian Barna.

În premieră la „Centura Aradului" au luat parte și sportivii de la Box Club Arad, al cărui președinte d-l Adolf Ivanovici și antrenor, d-l Valentin Tirb s-au declarat foarte mulțumiți atât de organizare cât și de rezultatele obținute; două locuri întâi și două locuri doi. Cei doi își pun mari speranțe pe viitor în sportivi ca: Gh. Brădean, D. Lingurar și A. Buda. Al doilea club arădean care a participat este Astra (antrenor Ștefan Ștefana și Vasile Vancea) care a reușit un loc întâi și două locuri secunde.

Am lăsat la urmă clubul organizator, Motorul Azoma, care, ca și în multe alte ediții, și-a luat „partea leului", câștigând la șase categorii. D-l Victor Mihali alături de cei doi antrenori, Dionisie Szekeli și Florian Barna s-au arătat foarte încântați de concurs și de bilanțul obținut de sportivii lor. „Centura Aradului" fiind o reușită din toate punctele de vedere.

Gala finală de sâmbătă a programat următoarele meciuri:

Copii: categ. 30 kg Gheorghe Brădean (B.C. Arad) b.p. Ovidiu Blidaru (Astra); categ. 39 kg Benjamin Kovacs (Motorul) b.p. Daniel Brădean (Astra); categ. 51 kg Ciprian Brădean (Astra) b.p. Adrian Bleoca (Sibiu).

Cadeți: categ. 42 kg Daniel Lingurar (BC Arad) b.p. Cătălin Dobra (Baia Mare); categ. 45 kg Victor Moisan (Motorul) b.p. Daniel Jarca (Marghita); categ. 51 kg Eugen Barta (Motorul) b.p. Eugen Lingurar (Cluj); categ. 54 kg Adrian Buda (BC Arad) b.p. Ovidiu Dușa (Baia Mare); categ. 60 kg Ciprian Gavrilă (UMT) b. ab. Adrian Costa (C. Turzii); categ. 63 kg Ursan Paul (BC Arad) neprez. Ernest Iacob (Cluj); categ. 69 kg Daniel Radu (UMT) b.p. Silviu Delamarian (Astra); categ. 89 kg Florin Apostol (Motorul) b. ab. Florin Sălăjan (Baia Mare)

Juniori: categ. 63,5 kg Ionel Dărău (Motorul) b.p. Marius Lăcătuș (Sibiu)

Seniori: categ. 54 kg Tibor Maior (Zalău) b.p. Florin Tătar (Baia Mare); categ. 63,5 kg Adrian Sauca (Zalău) b.p. Mircea Lurci (Cluj); categ. 81 kg Florin Delamarian (Motorul) b.ab. Mircea Telecan (Baia Mare)

Un premiu de frumusețe ar putea primi disputele dintre Ionel Dărău și sibianul Marius Lăcătuș, în care sibianul nu a fost cu nimic mai prejos decât sportivul nostru, sau cea în care Adrian Saucă din Zalău, bine sfătuit de arădeanul Milicici Dolimar l-a învins într-o extraordinară luptă pe clujeanul Lurci. Lui Florin Delamarian i-a fost de ajuns o repriză pentru a provoca abandonul adversarului său.

Echipa cea mai titrată la cea de-a 21 ediție a „Centurii Aradului", Motorul Azoma Arad.

Foto: ȘT. MATYAȘ

ALINA BUTAȚ
LUCIAN DĂNILĂ

Crinu Olteanu și Marian Simion - campioni mondiali

Strălucită performanță a boxului românesc la ediția din acest an a Campionatelor Mondiale de box, rezervate amatorilor.

După „aurul" mondial obținut în prima gală finală de Crinu Olteanu, la cat. 54 kg, un alt pugilist român, Marian Simion a cucerit centura de campion mondial în limitele cat. 71 kg, el câștigând prin neprezentarea adversarului său, cubanezul Gullierrez. După cum se știe, din ordinul președintelui Cubei, Fidel Castro, delegația sportivilor cubanezi a părăsit întrecerea supremă, ca semn de protest pentru eliminarea pe nedrept a patru boxeri în semifinalele C.M.

Așadar, România a cucerit un total de șapte medalii (locul I pe națiuni, ca număr de medalii): **două de aur** (Crinu Olteanu și Marian Simion), **una de argint** (Adrian Diaconu) și **patru de bronz** (Lucian Bute, Ovidiu Bobârnat, George Lungu și Waldemar Cucereanu), confirmând încă o dată incontestabila valoare a pugilismului „tricolor". Un mare merit în realizarea acestor extraordinare performanțe îl are antrenorul-coordonator al lotului reprezentativ, fostul mare campion, Francisc Vaștag.

D. SCRIDON

INFO BASCHET

Înfrângeri la „Cupa Herlitz"

• La „Cupa Herlitz" organizată în orașul Tg. Mureș, B.C. West Petrom Arad a suferit trei insuccese, fiind întrecută, în ordine, de echipa locală, cu scorul de 78-85 (33-35), Petrom Sibiu, cu 58-73 (28-37) și Carbochim Cluj, 62-69 (34-27). Conducerea tehnică arădeană și jucătorii s-au declarat nesatisfăcuți de arbitrajele din cele trei meciuri. În fiecare întâlnire petroliștii au condus până prin minutele 35-38, văzându-se depășiți în final, din pricina eliminărilor dictate de cavalerii fluierului. Tumeul a fost adjudecat de clujenii de la Carbochim, arădenii consolându-se cu titlul de coșgeter primit de Miljan Marjanovici. Săptămâna aceasta West Petrom va participa la o competiție internațională găzduită în Ungaria, la Kecskemét. Cât privește problema antrenamentelor (Sala Sporturilor „Victoria" este ocupată în perioada 2-6 septembrie), acestea vor fi efectuate la Sala „Olimpia" din Timișoara. Plecarea la tumeul inaugural din campionat, programat la Iași, are loc pe data de 7 septembrie.

BC ICIM - locul 2 la Szolnok

• BC ICIM Arad s-a clasat pe locul 2 la întrecerea de la Szolnok (Ungaria), obținând următoarele rezultate: 59-61 cu formația gazdă, 64-56 cu Universitatea Cluj și 71-51 cu Szeged. În finală: Szolnok - BC ICIM Arad 66-59. Următoarele confruntări ale baschetului arădean sunt planificate mâine, miercuri și joi, împotriva grupărilor Szolnok, Kecskemét respectiv Ferencváros. Vineri, echipa antrenată de George Mandache se întoarce la Arad.

LA UN PAS DE CALIFICARE

● Naționala de juniori a României - pregătită de directorul tehnic al B.C. West Petrom, Emeric Davidhazy - a realizat un bilanț de două victorii (cu Austria și Slovacia) și două înfrângeri (Franța și Iugoslavia) în preliminariile Campionatului European, de la Slev. Meciul decisiv pentru calificare opune României echipa similară a Georgiei, învingătoarea asigurându-și un loc la tumeul final.

ADRIAN HÂRȚĂU

FORMULA 1

Și în Belgia - „dublă" pentru McLaren

Cea de-a douăsprezecea cursă a actualului sezon al Formulei 1 a demonstrat încă o dată forma extraordinară a celor două mașini McLaren Mercedes. Plecați din prima linie a grilei de start, cei doi piloți de pe „săgețile argintii", David Coulthard și Mika Hakkinen au reușit o cursă perfectă, impunându-se fără probleme. Pentru Coulthard este prima victorie la Spa-Franchorchamps, în timp ce locul doi obținut de Hakkinen îl propulsează pe finlandez pe prima poziție în clasamentul piloților. Eddie Irvine, rămâne în cărți, locul patru menținându-l în cursă. Proverbiala constanță a lui Heinz-Harald Frentzen l-a dus pe german din nou pe podium. Puține abandonuri, Villeneuve reușind să termine prima cursă din acest sezon.

Clasament final M. P. Belgia:

1. David Coulthard (Mc Laren); 2. Mika Hakkinen (Mc Laren); 3. H.H. Frentzen (Jordan); 4. Eddie Irvine (Ferrari); 5. Ralph Schumacher (Williams); 6. Damon Hill (Jordan).

Clasament general piloți:

1. M. Hakkinen (FIN) 60 p; 2. E. Irvine (IRL) 59 p; 3. D. Coulthard (SCO) 46 p; 4. H.H. Frentzen (GER) 40 p; 5. M. Schumacher (GER) 32 p; 6. R. Schumacher (GER) 24 p.

Clasament general constructori:

1. Mc Laren-Mercedes 106 p; 2. Ferrari 97 p; 3. Jordan Mugen-Honda 47 p; 4. Williams-Supertec 24 p; 5. Benetton-Playlife 16 p; 6. Stewart-Ford 14 p.

DACIAN TODUȚA

S.C. PAB ROMÂNIA S.R.L.
Arad, str. Grădina Poștei nr. 1
Angajează:
- INGINERI - CONSTRUCȚII
- MAIȘTRII - CONSTRUCȚII
- CONFECȚII METALICE
- MUNCITORI - CONFECȚII METALICE
- TINICHIGII
- LĂCĂTUȘI
- SUDORI

Informații la telefon 057/279988, 094-568866.
(5224270)

Pentru siguranța dumneavoastră
S.C. RIMI-IMI-OPI S.R.L.
Vă oferă sisteme de alarmă pentru autoturisme; locuințe; unități comerciale la un nivel tehnic mondial, import S.U.A.
Str. V. Alecsandri nr. 9 Arad
Tel.: 281187; 094-630089
(5224271)

Judecătoria Lipova
Dosar execuțional nr. 169/1998
În data de 03.09.1999, ora 10,00, în Lipova, la Ferma 14 a S.C. COMFRUCT S.A. LIPOVA, se vând la licitație publică tractoare și utilaje agricole. Lista bunurilor, prețurile și condițiile de licitație se pot consulta la Judecătoria Lipova - biroul executor judecătoresc Dan Oprea, în zilele de luni sau vineri, ora 10,00.
(5224274)

ROMÂNIA
JUDECĂTORIA ARAD
Dos. exec. nr. 227/1999
Din data de 25.08.1999
În data de 22.09.1999 ora 13,00, la Judecătoria Arad, cam. 41, se vinde la licitație publică imobilul din Arad, str. M. Scaevola, bl. S-1, parter, apt. 17, proprietatea debitoarei SC ALISAR SRL Arad, cu prețul de 243.675.000 lei.
(5224278)

ATENȚIE!
Doriți venituri din nimicuri?
SC „REMAT" SA cu sediul în Câmpul Liniștii nr. 1, colectează la prețuri extraordinare, în funcție de calitate și cantitate, cu plata pe loc:
- deșeuri fier vechi .....50-400 lei/kg
- cupru.... 8000-11000 lei/kg
- aluminiu ..... 5000-8000 lei/kg
- hârtie ..... 50-200 lei/kg
- acumulatori uzați .... 50-200 lei/kg
- bronz .... 3000-8000 lei/kg
- alamă .... 3000-8000 lei/kg
- radiatoare ..... 3000-5000 lei/kg

La cantități mari (peste 2 to) se asigură transport gratuit și prețurile se negociază.
(973828)

DEPOZITUL CONSTRUCTION HOUSE

Arad, str. Pădurii nr. 49, tel.:254457

VINDE DIN STOC LA PREȚURI DE DEPOZIT!

❑UȘI METALICE (UȘI BLINDATE) ❑Tablă zincată ❑Oțel beton ❑P.C. ❑Placaj ❑PFL ❑PAL ❑BINALE (uși, ferestre - peste 20 modele) ❑Podele și lambriuri din brad ❑Parchet - fag ❑CAHLE TERACOTĂ (mecanice și manuale) ❑Cărămidă șamotă ❑ȚIGLĂ - Târnăveni ❑Plăci azbociment ❑Bitum ❑Carton asfaltat ❑Carbid ❑Electrozi

❑ Angajăm: ● Muncitori necalificați ● Vânzător la depozit materiale construcții

Ofertă specială:
- MARMORĂ import
- RIGIPS import
- VATĂ MINERALĂ import

PROGRAM: LUNI-VINERI 8.00-17.00 SÂMBĂTĂ: 8.00-12.00

VIZITÂND DEPOZITUL NOSTRU VA PUTEȚI CONSTRUI O CASA LA UN PREȚ ACCESIBIL

(570457)

PRIMĂRIA MUNICIPIULUI ARAD
CABINET PRIMAR

ANUNȚ

Cetățenii municipiului Arad, a căror imobile sau bunuri au avut de suferit în perioada 8 - 14 iulie 1999, ca urmare a inundațiilor cauzate de precipitațiile abundente, pot depune actele necesare pentru întocmirea dosarului de acordare a ajutorului de urgență, până la data de 10.09.1999.

În conformitate cu prevederile Legii nr. 67/1998, pentru obținerea ajutorului de urgență, este necesară depunerea următoarelor acte:

- cerere;
- extras de carte funciară pentru imobilul afectat (numai în cazul în care imobilul a fost afectat de ape);
- declarație notarială care să cuprindă faptul că imobilul și bunurile mobile afectate nu sunt asigurate, precum și faptul că familia respectivă nu mai deține în proprietate o altă locuință sau locuință fond de stat;
- buletinele de identitate ale membrilor de familie (originalele și xerocopii);
- certificatele de naștere (originalele și xerocopii);
- certificatul de căsătorie (originalul și xerocopie);
- talonul de plată, din luna curentă sau anterioară, pentru persoanele care beneficiază de ajutor de șomaj, ajutor de integrare profesională sau alocație de sprijin;
- adeverință pentru persoanele încadrate în muncă, în care se va menționa ultimul venit brut și net;
- declarație notarială pentru persoanele care nu sunt încadrate în câmpul muncii, care să cuprindă faptul că nu beneficiază de alte venituri;
- adeverință de salariu net eliberată de Inspectoratul de stat pentru handicapați, pentru persoane care are în îngrijire persoana handicapată;
- taloane sau adeverințe de pensie suplimentară, de ajutor social, în condițiile legii pensiilor și asigurărilor sociale;
- adeverințe eliberate de Organele Financiare Teritoriale, în care să se menționeze veniturile realizate de membrii majori ai familiei;
- adeverință că nu posedă teren agricol în proprietate (camera 10, Primărie);
- orice acte doveditoare de venituri;
- 1 dosar cu șină.

Respectarea termenului mai sus menționat este absolut necesară pentru o analiză atentă și eficientă a tuturor solicitărilor, în vederea stabilirii sumelor ce vor fi acordate în funcție de fondurile disponibile.

Având în vedere că termenul inițial stabilit a fost prelungit de două ori, precizăm că data de 10.09.1999 are caracter ultimativ, pentru a nu întârzia soluționarea cazurilor pentru care au fost depuse acte în termenul stabilit.

PRIMAR

Magazinul de vopsele

Color Plus

Arad, Str. Dr. Ioan Rațiu nr. 25,
Tel: 251.259

VINDE:

- vopsele lavabile pentru interior, albe sau colorate
- vopsele lavabile pentru exterior, colorate, la comandă.
- gleturi pentru interior și exterior, chituri, grunduri.
- emailuri lucioase, mate, semimate pentru uși și geamuri.

SPOR - vopsea lavabilă 245.000 lei / 14 kg
SPOR - email alb lucios 43.000 lei / 1 kg

MEMBRANE BITUMINOASE PENTRU HIDROIZOLAȚII

PLUVITEC

● import **ITALIA** ● cu inserție de **POLIESTER** ● pentru lucrări **monostrat** ● cu garanție **10 ani** ● discount **10% - și în august**

prin ARCON ELINTECH
tel. 057/262.169
sau 092/587.002

(5224240)

S.C. SUPERSEM S.A. Arad

cu sediul în Arad, șoseaua Timișoarei nr. 212,

anunță organizarea concursului de selecție a administatorilor conform O.U.G. 49/1999 și Normelor Metodologice aprobate prin H.G. nr. 364/1999, completate cu dispozițiile referitoare la administratori din Legea 31/1990, republicată. Candidații, persoane fizice sau juridice, vor depune ofertele în plic sigilat până la data de 08.10.1999, ora 12,00, la sediul societății, serviciul contabilitate, domnul Maghici Gheorghe.

Societatea pune la dispoziția candidaților documentele prevăzute la art. 8 din H.G. 364/1999, începând cu data de 31.08.1999.

În 15 zile de la expirarea perioadei de depunere a ofertelor comisia verifică, evaluează, punctează ofertele și transmite candidaților rezultatele, conform art. 15 din H.G. 364/1999.

Informații suplimentare se pot obține la telefon 057/287691, domnul Maghici Gheorghe.

(5224277)

Calitate europeană prin
INFOGO
Noi nu facem rabat CALITĂȚII!
Aparatură audio-video: SONY, PHILIPS, PANASONIC
Produse electrocasnice: MOULINEX, PHILIPS, TEFAL ROWENTA, WHIRLPOOL
Calculatoare în orice configurație
24 RATE lunare FĂRĂ AVANS!
Toate actele se fac în magazin
Garanție+service
str. Lucian Blaga, nr. 2-4
tel. 280175, 281800

Tipografia noastră vă stă la dispoziție!

SC EDY OPTIC LTT SRL
Arad, str. I.Rațiu nr.46
Tel/Fax: 057-251761, 289956

● afișe ● pliante triptice ● broșuri prezentare ● documentații, prospecte ● cataloage, cărți ● calendare de toate tipurile ● invitații, sonete ● felicitări, vederi ● foi cu antet ● dosare ● etichete simple și autoadezive ● cărți de vizită ● ... și multe altele!

D-voastră aveți idei, noi punem pe hârtie!

Grafică deosebită, policromie, înfoliere... – toate la un preț real!

S.C. MANITOBA S.R.L.

Angajează:
RECEPȚIONERĂ

Condiții: - experiență în domeniu minim 3 ani
- cunoașterea foarte bună a limbii engleze
- cunoștințe operare PC, Excel, Word

Observații: Cererile se depun la sediul firmei în data de 01.09.1999, după ora 9,00 (str. Ursului nr. 21).

(973744)

Arãdeni!

◆ ***Doriți o tâmplărie modernă pentru casa dvs.?***

◆ ***Preferați ca această tâmplărie PVC cu sticlă termopan să fie de calitate și din import?***

Apelați la:

EXCLUSIV AL-PLAST

■ **Casa dvs. poate avea de astăzi: UȘI, FERESTRE CU STICLĂ TERMOPAN!**

Arad, str. Pădurii nr. 91A, tel. 210280

AICI TOTUL ESTE IEFTIN ȘI DE O CALITATE DEOSEBITĂ! ÎNCERCAȚI!

(570457)

Ofertă excepțională!

DACIA LA PREȚ DE UZINĂ

Vindem din stoc tipurile de autoturisme DACIA la preț de UZINĂ.

Vă oferim: **Dacia Berlină, Break, Papuc și Nova.**

Cei interesați pot vizita și cumpăra imediat autoturismul dorit din standul

S.C. AUTOSERVICE S.R.L. Arad

Câmpul Liniștii nr. 1 (vizavi de Vama de interior Arad).
Telefoane: 247535; 092-388166; 092-826559; 092-701,'90.

(659243)

S.C. „SEMO" S.R.L.

KNAUF GOLDBAND

caracteristici de glet și ipsos import Belgia, de cea mai bună calitate, la saci de 40 kg - preț 320.000 lei/sac inclusiv TVA.

EN GROS

Țiglă 3500 lei/buc
Ciment, var, cărămidă s.a. prin depozitul din str. Preparandiei, nr. 43, TELEFON 284560.

(66827)

Whirlpool
Electro Casnice
ADUCE CALITATE VIEȚII

O nouă ofertă fierbinte Whirlpool!

Whirlpool, liderul mondial în produse electrocasnice, vă oferă din luna august, preţuri mai tentante pentru cele mai bine vândute cuptoare cu microunde.

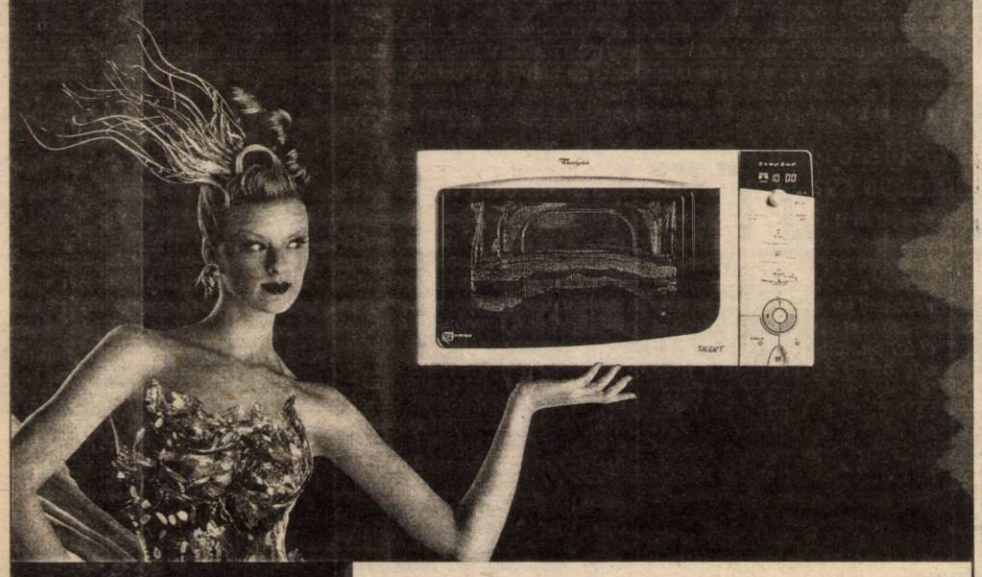

Cumpără şi economiseşte până la 10%!

Vă aşteptăm în magazinele:

Infoton - Str. Lucian Blaga, nr. 2; Tel: 057 - 281.800
Ziridava - Str. Revoluției, nr. 39 - 41; Tel: 057 - 253.629
Zass Proteus - Piaţa UTA, bl. U3; Tel; 057 - 289.581

Distribuitor Grim CD - Bucureşti
Tel: 01 - 321.27.32; Fax: 01 - 321.27.35

ANGAJĂM

• INGINER - ELECTRO-MECANIC

CONDIȚII: - vechime în muncă 3 ani
- stagiul militar satisfăcut
- domiciliul stabil în Arad
- disponibil de a lucra pe timp de noapte

SE ACORDĂ UN SALARIU NET DE 2,5 MILIOANE.

■ Cererile se depun la S.C. ADEVĂRUL SRL, camera 13 (birou MAREA PUBLICITATE), în perioada 6-8 septembrie 1999.

■ Nu se dau informații telefonice.

! ATENȚIE, inginerul electro-mecanic ce va fi încadrat va asigura întreținerea și funcționarea unor utilaje tipografice.

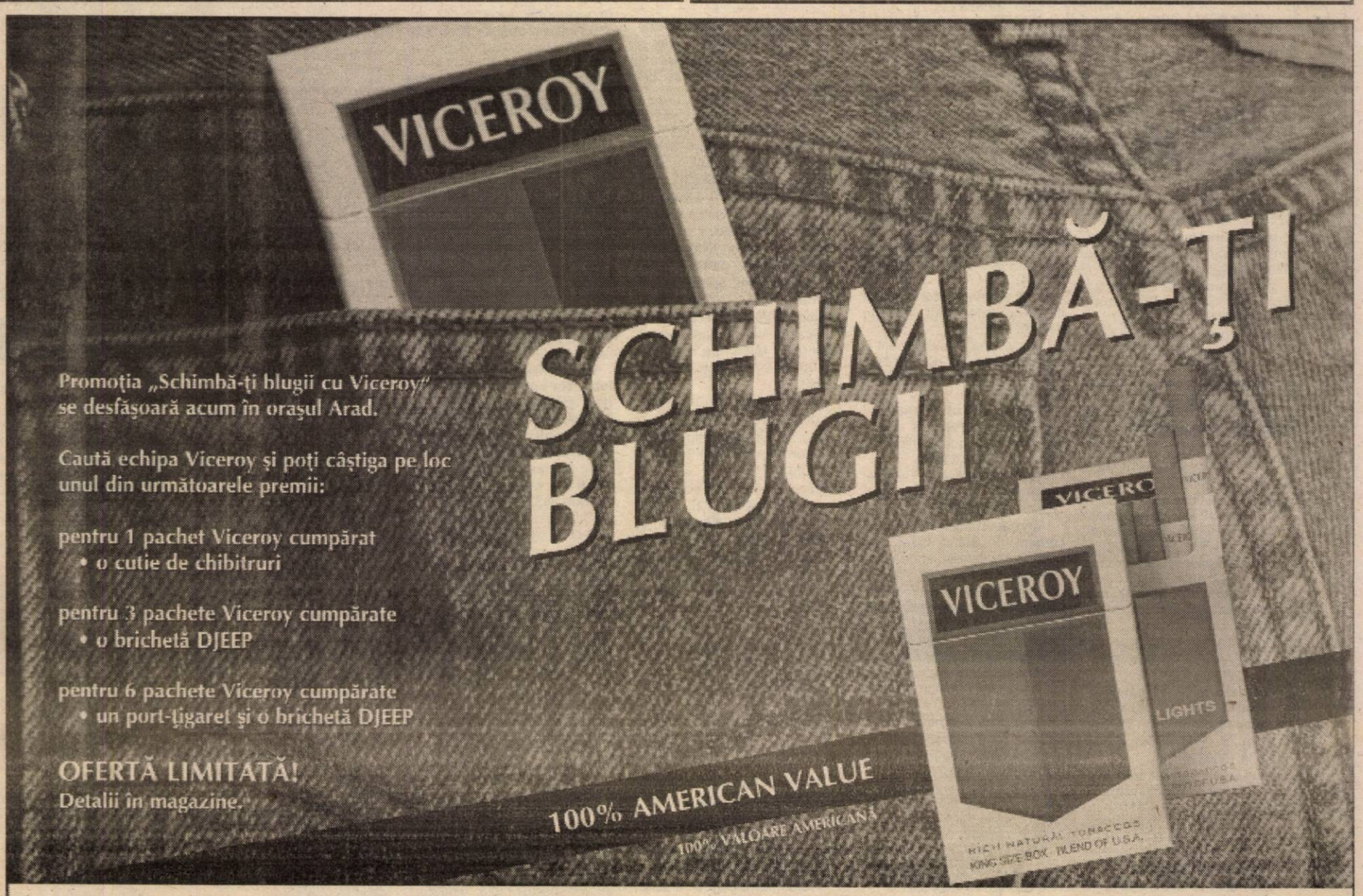

Dir. Cons. CEE nr. 89/622: „Tutunul dăunează grav sănătății"

S.C. CENTRAL S.A.
Arad, str. Horia nr. 8
vinde calorifere de fontă tip "București"
dimensiuni 300/3
telefon: 25.65.43

ALEGE OFERTA SABOTEL
TELEFONUL BOSCH COM 608 — CADOU - BANI DE BUZUNAR
69$* + TVA 20$**
*Oferta valabilă cu conectare la CONNEX. Preț fără TVA, în limita stocului disponibil dar până în 31.08.1999. **Valoare în lei. ***Plata se achită la 30 de zile. Oferta CONNEX valabilă până la 31.08.1999.
ÎMPREUNĂ CU OFERTA CONNEX
CONECTARE GRATUITĂ — 2 LUNI ABONAMENT GRATUIT***
ACUM ŞI ABONAMENT CONNEX START 5 $/LUNĂ
SABOTEL GSM CENTER - Str. Mihai Eminescu 20, tel. 28 38 48
SABOTEL
dealer autorizat CONNEX

WORLD TRADE CONTACT S.A.
PARTENERUL TĂU ÎN AFACERI CU:
Hârtie de ziar; Hârtii și cartoane tipografice
Tel. 092 557 223/ Fax: 092 159 059
Hârtie copiator PRIMA COPY
Hârtie imprimantă; Hârtie de scris; Hârtie fax; Caiete
Tel. 094 613 587/ Fax: 064 435 122
Depozite în Cluj și București
Căutăm firme pentru colaborare cu profil de distribuție sau magazine specializate în papetărie.
(973799)

LINFLEUR ROM
ANUNȚĂ
Organizarea, începând cu luna septembrie 1999, a CURSULUI DE CALIFICARE în meseria de mecanici mașini de cusut, în colaborare cu D. M.P. S. Arad.
ÎNSCRIERILE se fac la sediul societății din Arad, str. Independenței nr. 3, până cel târziu 9.09.1999.
CONDIȚII DE ÎNSCRIERE:
- de preferință bărbați, cu stagiul militar satisfăcut
- șomeri și nesomeri
- vârstă maximă 35 ani
- școala minimă 8 clase
INFORMAȚII SUPLIMENTARE la telefon: 289244.
(5224246)

BIROTICA
Leximis — Splaiul Gen. Gh. Magheru Bl. 329B (Micalaca) Tel./Fax: 057/270111; 270100, Arad
- Tehnică de calcul - PC Garanție 3 ani — compaq COMPUTERS
- imprimante EPSON
- Coplatoare — MINOLTA
- Seifuri
- Mobilier de birou
- Mașini de numărat bancnote
- Centrale telefonice SOLOMON
La prezentarea acestui cupon se va acorda o reducere de 5%, la comenzile ce depășesc suma de 10.000.000 lei.

S.C. ANNO S.R.L.
COMERCIALIZEAZĂ
ȚIGLE JAMINA - IMPORT UNGARIA, modelele: Holland; Csabai; Tango; Csardas și Keringö,
glazurate și neglazurate, precum și alte materiale aferente necesare construcțiilor.
INFORMAȚII: tel.-fax: 057-285333, str. Andrei Șaguna nr. 122
SOCIETATEA ASIGURĂ TRANSPORT GRATUIT PE RAZA MUNICIPIULUI ARAD. (5224225)

VÂNZĂRI APARTAMENTE O CAMERĂ

Vând urgent garsonieră confort II, et. III, zonă centrală, mobilată, 7.500 DM. Telefon 235784, 094 592 290. (26326)

Vând garsonieră, confort I, îmbunătățiri, et. II. Telefon 263832, 092.842.346. (25681)

Vând garsonieră confort II, Fortuna, preț negociabil. Telefon 094 266 220. (25917)

Vând apartament 1 cameră, bloc contorizat. Informații telefon 257851. (26008)

VÂNZĂRI APARTAMENTE DOUĂ CAMERE

Vând apartament 2 camere, Micălaca 308. Telefon 267282, după ora 16. (26272)

Vând apartament 2 camere, zona Vlaicu-Micălaca, preț 9.000 DM-16.500 DM. Telefon 235784, 094 592 290. (26326)

Vând apartament 2 camere, zonă centrală, etaj bun, îmbunătățit, preț avantajos. Telefon 235784, 094 592 290. (26326)

Ocazie! Vând apartament 2 camere Vlaicu, 9.500 DM. Telefon 270856. (25510)

Vând apartament 2 camere, amenajăt stil occidental, mobilat la cheie, str. Miron Costin bl. 1. Telefon 094/ 122.434. (26039)

Vând urgent apartament 2 camere, ultracentral, decomandat. Telefon 094.776.723. (26162)

Vând apartament 2 camere, decomandate, toate îmbunătățirile, Piața Spitalului. Telefon 056-134490. (26199)

Vând apartament 2 camere, decomandate, zona Banu Mărăcine. Informații telefon 220202, după ora 19; 252868, 092 245 496. (26231)

Vând apartament central, 2 camere, ocupabil. Telefon 222116; 048-721565. (26200)

Vând apartament două camere, et. I, garaj, bl. 501. Telefon 266223, după ora 16. (26196)

Vând apartament 2 camere, îmbunătățit, confort II, parter, bloc contorizat, preț 11.000 DM. Telefon 057/273472, seara. (26284)

Vând apartament 2 camere, central. Informații telefon 244492. (26313)

Ocazie! Vând apartament 2 camere, Micălaca, 12.000 DM, negociabil. Telefon 270856. (26232)

Vând urgent un apartament ultracentral, compus din 2 camere și dependințe. Informații telefon 211792. (25998)

Vând apartament 2 camere, Micălaca și 3 camere Alfa. Telefon 250209. (23243)

Vând apartament în casă, 2 camere, bucătărie, baie, gaz, grădină + 1 familie, zona UTA, informativ 18.000 DM. Telefon 249206, 092 294 842. (25529)

VÂNZĂRI APARTAMENTE TREI CAMERE

Vând apartament 3 camere, str. 6 Vânători. Telefon 259685. (25847)

Vând urgent apartament 3 camere, zonă centrală, etaj bun, preț negociabil. Telefon 235784, 094 592 290. (26326)

Vând apartament 3 camere, Vlaicu, Stomatologie, 15.000 DM. negociabil. Telefon 241800. (25684)

Vând apartament 3 camere, et. I, Micălaca, 19.500 DM. Telefon 262575. (25688)

Vând apartament 3 camere, decomandat, Vlaicu, îmbunătățit, Telefon 231105, luni-vineri, orele 9-17; 092684626. (25907)

Vând apartament 3 camere, îmbunătățit, decomandat, et. IV, Alfa. Telefon 257946, 235524. (25990)

Vând apartament Samantha 3 camere urcător. Telefon 531594. (26065)

Vând apartament 3 camere, central, cu încălzire pe gaz și garaj, str. Gh. Barițiu nr. 15, et. I. Telefon 287776, 092 298 298. (f. 973831)

Vând apartament 3 camere, Alfa, bl. 52, contorizat, o singură scară, interfon, garaj. Telefon 257525, 267988. (26133)

Vând apartament 3 camere, zona gara Aradul Nou, et. 4/4, 2 balcoane, bucătărie mare, băi, parchet, TV color, telefon internațional 288672. (26118)

Ocazie! Vând apartament 3 camere, Alfa, 12.000 DM. Telefon 270856. (26232)

Ocazie! Vând apartament 3 camere, Micălaca, et. IV. 15.000 DM. Telefon 270856. (26232)

Vând apartament 3 camere, Fortuna, gresie, faianță, parchet, 13.500 DM, negociabil. Telefon 289054, 094.246.290. (26303)

Vând apartament trei camere + două garaje, bl. 358. Informații telefon 259182, după ora 19. (26109)

Vând urgent apartament 3 camere, parter, preț 15.500 DM, negociabil. Telefon 275873. (25908)

Vând apartament 3 camere, confort I, 2 băi, boxă, garaj, 21.000 DM, fără garaj 19.000 DM. Telefon 277499, Alfa. bl. 84. (26007)

Vând urgent apartament 3 camere, zona Alfa, negociabil 18.000 DM. Telefon 270872. (25856)

Vând apartament 3 camere, Micălaca, zona 300. Telefon 255133. (23243)

Vând apartament 3 camere, decomandat, Micălaca, et. II. Telefon 260656. (25288)

Vând apartament 3 camere, decomandate, telefon, satelit, parchet, rolete, Vlaicu, bl. B1-3, ocupabil. Telefon 289456, 092 239 242. (26328)

VÂNZĂRI APARTAMENTE PATRU-CINCI CAMERE

Vând apartament 4 camere, Micălaca 500, et. III, decomandat. Telefon 264060. (26260)

Vând apartament 4 camere, îmbunătățit și decomandat, et. III pe malul Mureșului, zona 300 + garaj autorizat. Telefon 259891. (26209)

VÂNZĂRI CASE

Vând urgent casă cărămidă, suprafață mare, toate utilitățile, preț bun. Telefon 235784, 094 592 290. (26326)

Vând casă mare, confort occidental, încălzire proprie, grădină, singur în curte. Telefon 251042, 094.397.419.

Vând (schimb cu apartament Arad), casă în Galșa. Telefon 094 705 620. (26097)

Vând casă 4 camere, baie, bucătărie, încălzire centrală gaz metan, zonă centrală, Vladimirescu. Telefon 414207. (20632)

Vând casă nouă ne(mobilată), tot confortul, încălzire gaz, apă, trifazic, garaj dublu, Alcatel, satelit; preț 65.000 DM negociabil. Telefon 248548 sau 092.295.353. (23010)

Vând casă cu etaj, zonă centrală, avantaj deosebit. Telefon 283399, (25562)

Vând casă comuna Vladimirescu, str. Bisericii nr. 15. (25563)

Vând casă nouă, tip vilă, suprafața construită 140 mp, garaj, apă, canal, încălzire centrală proprie pe gaz, cartier Subcetate, str. Radu de la Afumați nr. 26A. Informații după ora 19, telefon 280704, 092 344 816, 092 778 625. (25582)

Vând casă ocupabilă cu grădină, apă, gaz, Pârneava. Telefon 094.773.308. (25724)

Vând casă, Subcetate, str. Gladiator nr. 16, 38.000 DM, negociabil. (25710)

Vând urgent casă în curte, comună, 108 mp, gaz stradal, telefon, zona Biserica Sârbească, eventual schimb apartament la bloc, zonă bună, preț 19.500 DM, negociabil. Telefon 284471, 094.873.623. (25835)

Vând casă 3 camere, str. Clopoteilor nr. 2A, preț 32.000 DM. Telefon 211726, 094 899 562. (25902)

Vând casă în Frumușeni nr. 164 (preț 11.500 DM) sau schimb cu apartament 2 camere. Informații telefon 057-253167, 288938, 092 891 709 după ora 18. (25932)

Vând casă cu 2 apartamente, curte cu garaj, lângă Școala UCECOM, str. E. Gârleanu nr. 11. Telefon 211683. (26157)

Vând vilă ridicată în roșu, cartier Subcetate. Telefon 258771, 094.534.726. (26123)

Vând casă Curtici, lângă gară, 2 camere, antreu, bucătărie, cămară, terasă, grădină. Telefon 233986, ora 17. (26063)

Vând, ultracentral, casă în curte, una cameră și dependințe, posibilități extindere. Telefon 256209, 054-223997. (26222)

Vând casă centru, singur în curte, preț 54.000 DM, negociabil. Telefon 094837193. (26227)

Vând casă mică cu teren 500 mp, str. Libertății nr. 4, 8.000 DM. Telefon 273627. (26254)

Vând casă cu grădină mare, localitatea Zimand Cuz nr. 114. (26266)

Vând urgent casă în Sânicolaul Mic, toate condițiile. Telefon 288772. (26190)

Vând vilă mare, ultracentral, grădină, terasă. Telefon 211146, după ora 16. (26094)

Vând casă, vilă, apartament, preț rezonabil. Telefon 561771. (26320)

Vând 2 construcții, zona Grădiște, pe suprafață de 700 mp, I-a 2 camere, baie, gaz, canalizare; II - în roșu (fără uși, geamuri), P+1+mansardă 180 mp pe nivel, piscină (cu canalizare). Telefon 238636, 253809. (25434)

Vând casă, Calea Timișorii nr. 114. Informații telefon 286831. (26311)

Vând casă în Buteni și pământ eventual schimb cu Arad. Oferim diferență. Telefon 221263. (26304)

Vând urgent casă, toate condițiile, Sânicolaul Mic. Informații telefon 288772. (26302)

Vând casă în Șofronea nr. 471. Informații telefon 057/ 276089. (26295)

Vând casă 3-4 camere, Micălaca și alte zone. Telefon 250209. (23243)

Vând în Păncota str. Horia nr. 15. casă, grădină 1250 mp, apă curentă, telefon , 28.000 DM. Telefon 281228. (26032)

Vând urgent casă în Nădab, stare bună, compusă din: 2 camere, coridor închis, cămară + 2 anexe în curte a câte 1 cameră, bucătărie, hol, baie cu cadă, 2 porți intrare, fântână în curte, vie, grădină, cotețe, posibilități gaz, etc, 1.500 mp. 11.000 DM. Telefon 057-265106 seara. (26333)

Vând casă ultracentral, grădină, ocupabilă, pentru cabinet medical, avocațial, birou notarial, societate. Telefon 233861. (26312)

VÂNZĂRI SPAȚII COMERCIALE

Vând bar pe strand, zonă excelentă. Telefon 092 301 798. (26119)

Vând SPAȚIU COMERCIAL situat în Chișineu Criș, str. Înfrățirii nr, 56 suprafață 82 mp, pretabil: spații comerciale, birouri, depozit, farmacie, etc. Telefon 520917, (5226464)

VÂNZĂRI TERENURI

Vând TEREN, 600 mp, în VLAICU, lângă POȘTĂ, cu fundație solidă 300 mp, negociabil. Telefon 289456, 092 239 242. (26328)

VÂNZĂRI AUTO

Vând 2 tractoare U-650 în stare de funcționare. Informații localitatea Răpsig, familia Purice. (26327)

Vând convenabil Dacia 0 km, orice model, livrare imediată. Telefon 094.391.896. (22886)

Vând Dacii 0 km. Telefon 094.157.830; 246423. (23047)

Vând avantajos anvelope auto, folosite, în stare foarte bună. Telefon 563027; 259339, 262616. (5224868)

Vând Dacia 1310, 1999, multiple îmbunătățiri, preț foarte avantajos. Telefon 094/ 206.599. (25638)

Vând microbus Toyota Diesel 8+1, din 1988, persoană fizică. Telefon 094.645.923. (25640)

Vând Oltcit, an 1988, stare foarte bună. Telefon 094/ 834.010. (25707)

Vând Saviem 7,5 to, 4.500 DM sau schimb cu cereale. Telefon 280667, 092891709, orele 8-16. (25932)

(Continuare în pagina 15) ☛

(Urmare din pagina 14)

Vând Dacia 1300, an 1978, din Slovacia, stare excepțională. Informații telefon 092/ 485.823. (3718995)

Vând Opel Kadett 1,6 Diesel, an fabricație 1985, neînmatriculat, preț 1.700 DM, negociabil, str. Armoniei nr. 1/C. Telefon 057-286150. (25920)

Vând Ford Scorpio, 1991, injecție, stare excepțională. Informații telefon 220202 după ora 19; 252868, 092 245 496. (26231)

Vând Dacia 1310, an fabricație 1987, culoare roșie, stare perfectă, preț convenabil. Telefon 464610. (26219)

Vând Mercedes 200 Diesel, înmatriculat, stare perfectă. Telefon 275023. (26259)

Vând autocamion de 20 to, la preț avantajos. Telefon 094 181 857. (26275)

Vând Dacia 1310 Break din 1990, preț 2.500 DM. Informații telefon 057-468734. (26223)

Vând tractor U-650 M, stare foarte bună, localitatea Apateu nr. 183, familia Stana. (5226460)

Vând Fiat Ritmo Diesel, înmatriculat, preț 3.800 DM. Telefon 464394 sau 464595. (3039713)

Vând Renault Express, Diesel, an 1991, preț 7.200 DM. Telefon 279674. (25687)

Vând tractor U-445, reparație capitală, cauciucuri noi și cabină U.445. localitatea Moroda nr. 162. (26108)

Vând tractor U-650, stare perfectă, 38.000.000 lei, negociabil. Telefon 094.260464, Vladimirescu str. Gării nr. 5. (25901)

Vând Dacii papuc, stare excelentă, an 1997-1998, 3.500 DM. Telefon 092.632241. (26095)

Vând Dacia '97, 4.200 DM, negociabil. Telefon 238425. (25988)

VÂNZĂRI ELECTRO

Vând TV color Philips și mașină de spălat automată, nouă, cu 1 an garanție. Telefon 284604. (25523)

Vând avantajos TV color, videouri, receptoare satelit, microvele. Telefon 259339; 563027, 262616. (5224868)

Vând avantajos mașini de spălat automate Philips, Bosch, combine, lăzi frigorifice, congelatoare cu sertare, frigidere. Telefon 259339; 563027; 262616. (5224868)

Vând diferite tipuri TELEVIZOARE COLOR mici și mari (100 modele), stereo, de la 900.000 lei. Telefon 211213; 094.161.486. (25830)

Vând diverse tipuri TV COLOR, preț 700.000 lei, garanție 6 luni. Telefon 244904, orele 9-17.

Vând combină frigorifică, mașină spălat vase. Telefon 243598. (26283)

Vând Nokia 1611 cu 2 acumulatoare și încărcător, 100 DM. Telefon 094-785554. (26282)

Vând mașini de spălat, lăzi frigorifice, frigidere, TV color, la prețuri avantajoase, între orele 9-17, telefon 251392. (26074)

Vând diferite TELECOMENZI pentru televizor (155.000 lei), video, satelit, transformatoare linii. Telefon 092/ 368.868. (mp)

Vând cuptor electric Bongard-Franța, pentru pâine, patiserie și malaxor. Telefon 281228. (26032)

Vând TV COLOR, en gros, en detail, funcționale și defecte, garanție, prețuri minime, negociabile. Telefon 289456, 092 239 242. (26328)

VÂNZĂRI DIVERSE

Vând PARCHET fag aburit, umiditate 6%, pervazuri. **Telefon 235271, 094 555 338. (26274)**

Vând BOLȚARI termoizolatori 4 modele, pavele, borduri, etc. Telefon 245689. (20375)

Vând PLASĂ GARD zincată, orice dimensiuni, PLASĂ RABITZ și CUIE CONSTRUCȚII, str. Vrabiei nr. 4. Telefon 289997, 275701, 094.558.552. (10939, 22116)

Vând LEMNE FOC, tăiate, esență tare, orice cantitate. Telefon 276488.

Vând ouă de prepeliță cu instrucțiuni. Telefon 289966, 248064. (25840)

Vând set utilaje brutărie și cuptor Matador 15 mp. Telefon 092 624 764. (25926)

Vând utilaje vulcanizare, ieftin. Telefon 092/301798. (26116)

Vindem avantajos mobilier comercial (rafturi, pulturi, mese, birouri, etc), vitrine, dulapuri frigorifice, cântare electronice și normale, masă biliard. Informații telefon 281060. (25315)

Vând mașină scris portabilă, aspirator praf, radiator electric, uși lemn, aparat spălat covoare. Telefon 276898. (26225)

Vând presă mare, pentru struguri. Informații telefon 412272. (26184)

Vând 200 oi turcane, comuna Șiria, str. Tache Ionescu nr. 1692. Telefon 531229. (26193)

Vând telefon mobil Siemens, telefon cu robot-Panasonic, receiver-satelit-Praxis, fântână decorativă. Telefon 263757. (26256)

Vând făină tip 550, cantități mari. Informații telefon 094.782.552. (5225486)

Vând locuri de veci, Cimitirul UTA. Telefon 279463. (26288)

Ocazie! Vând urgent AUTOTURISM CIELO și GARSONIERĂ, confort I, zona Confecții, et. II. Telefon 561840 sau 092.858819. (26287)

Vând cartofi en gros. Telefon 536780. (3039714)

Vând aparat pentru spălătorie auto, preț negociabil. Telefon 536487. (303972)

Vând SARE la saci și bulgări, cantități mari. Telefon 059-144334. (26321)

Vând teracotă, butelii, aragaz, 2 țevi 4 toli, lungime 3,5 metri, geam cu 3 canate, motor trifazic 1,5. Telefon 284209. (26315)

Vând 18 mp faianță albă, 40.000 lei/ mp. Telefon 466153. (3624835)

Vând cherestea stejar uscat, preț convenabil. Telefon 420652, Sebiș. (5226734)

Vând porumb boabe și ovăz. Informații telefon 535162. (26296)

Vând Fiat Regata D.S. 1929 cmc, înmatriculat, CIV, numere noi, caroserie cu vamă plătită + motor, 3.800 DM; strung SN 320; polizor mare 2 pietre; mașină universală de rectificat supape, mașină de rodat supape. Pâncota, telefon 466538. (26292)

Vând dormitor Ludovic, excepțional. Telefon 289456, 092.239.242. (26328)

Vând apartament 4 camere, et. IV, preț negociabil în Nădlac și Audi 80 pentru piese, colțar cameră și mobilă bucătărie, toate noi. Informații telefon 473735 după ora 20 sau 092.812.709. (3718996)

Vând afacere rentabilă. Telefon 094/523312. (25519)

Vând EUROBOLȚARI TERMOIZOLANȚI cu garanție 300x250x200, 3.600 lei/bucata; 1 mc - 240.000 lei. Telefon 281491; 092.381.750. (23256)

Vând convenabil spațiu comercial lângă Liceul de Artă, aparate de sudură electrice și compresor. Telefon 281304. (26335)

Vând combină recoltat porumb știuleți cu tocător, marca Zmaj + piese schimb (o aduc la client). Telefon 055-571981, seara. (26330)

CUMPĂRĂRI TERENURI, IMOBILIARE

Cumpăr apartament, casă, vilă. Telefon 561771. (26320)

CUMPĂRĂRI DIVERSE

Cumpărăm acțiuni: Astoria, Metalimpex, BAT, Arădeanca, Feroneria Agromec Curtici, Arad. Telefon 094 693 517. (25590)

Cumpărăm: ORZ, GRÂU FURAJER, ORZOAICĂ, PORUMB, recolta 1999, plata la ridicare. Telefon 065-163885, 094 789 036, 094 789 037. (f.)

CERERI ȘI OFERTE DE SERVICII

Liceul teoretic „ELENA GHIBA BIRTA" organizează concurs pentru postul de BUCĂTAR. Informații la secretariatul liceului, str. Dragalina nr. 6, telefon 280937. (26134)

SOCIETATE COMERCIALĂ angajează OSPĂTARĂ. Telefon 256835. (26338)

Angajăm TÂMPLARI pentru producție mobilier din PAL. Telefon 272812, 289053. (25921)

Angajăm PERSONAL pentru MUNCĂ DE BIROU (comerț prin telefon), VÂNZĂTOARE, AGENȚI COMERCIALI, PRIMITORI DISTRIBUITORI, GESTIONARI pentru depozit en-gros, precum și absolvenți facultate marketing. Telefon 094 618 952. (25690)

Angajăm TINICHIGII AUTO și VOPSITORI AUTO cu experiență. Telefon 247535. (26145)

SOCIETATE COMERCIALĂ angajează CONFECȚIONERE pentru producție LOHN. Salarizare bună. Telefon 211214, orele 7-16. (26173)

Angajăm VÂNZĂTOARE absolventă liceu pentru DEPOZIT en gros. Telefon 094.532.375. (26194)

FIRMĂ IMPORTANTĂ DE ASIGURĂRI caută COLABORATORI în localitățile: ARAD, NĂDLAC, CHIȘINEU CRIȘ, INEU, SEBIȘ, GURAHONȚ, PÂNCOTA, LIPOVA, SĂVÂRȘIN. Informații telefon 251651, orele 9-15. (26203)

Angajăm VÂNZĂTOARE produse alimentare preambalate, Piața Soarelui. Telefon 264873. (25948)

FIRMĂ ITALIANĂ angajează CONFECȚIONERE cu experiență. Salar atractiv. Telefon 275475. (26054)

Angajez AGENȚI DE VÂNZĂRI (fete). Telefon 259618, orele 8-12 sau 092.842.345. (26308)

INTELECTUALĂ caut îngrijire copil patru-șapte ani. Telefon 285118. (26111)

„MANIVA" angajează CONFECȚIONERE și CONTROL INTERFAZIC; salarizare deosebită. Telefon 256935. (23103)

SOCIETATE COMERCIALĂ angajează 2 SUDORI ELECTRICI. Telefon 057-281862. (25922)

Angajăm BARMANI-OSPĂTARI (fete). Telefon 281074. (25980)

SOCIETATE COMERCIALĂ angajează FETE cu VOCE PLĂCUTĂ (operatoare HOT LINE). Telefon 246302. (26185)

PRESTĂRI SERVICII

Repar mașini SPĂLAT automate. Telefon 259146; 094.241.398; orele 9-21. (26267)

Predau ENGLEZĂ, orice nivel, cursuri intensive. Telefon 271820. (26300)

Executăm HIDROIZOLAȚII la acoperișuri, garanție 10 ani. Telefon 270711, 094 855 838. (25587)

Execut CONSTRUCȚII, IZOLAȚII contra igrasiei, HIDROIZOLAȚII, FAȚADE, BETONĂRI. Telefon 272695.

DIVERSE

SC „CENĂȘĂREASA" SRL cu sediul în Arad, str. Udrea nr. 2, solicită autorizație de mediu pentru punctul de lucru din incinta Liceului Iuliu Maniu (atelier croit fețe pantofi). Eventualele contestații se depun la Agenția de Protecția Mediului Arad, Bd. Dragalina nr. 16 (26224)

Solicit profesor LIMBA SPANIOLĂ pentru curs intensiv. Telefon 094.291.506. (26306)

Societatea Comercială „ARBEMA" SA dorește să obțină autorizație de mediu pentru Centrala Termică și Depozitul de C.L.U din Arad, Calea Aurel Vlaicu nr. 270. Contestațiile se pot depune la Agenția de Protecția Mediului Arad, Bd. Dragalina nr. 16. (26293)

TURISM

ATLASSIB

Efectuează zilnic transport de persoane în GERMANIA, AUSTRIA și FRANȚA, la prețuri accesibile cu autocare moderne.

NOU!!! ITALIA cu tranzit AUSTRIA, SUEDIA cu tranzit POLONIA și UNGARIA la BUDAPESTA.

IMPORTANT! Prin „ATLASSIB" puteți călători în toată EUROPA: BELGIA, OLANDA, DANEMARCA, FINLANDA, NORVEGIA, ANGLIA, SPANIA, PORTUGALIA.

Pentru grupuri organizate, închiriem autocare și microbuze moderne.

„ATLASSIB" efectuează servicii de mesagerie, asigurări medicale și cărți verzi.

Agențiile din centru: telefon 251871 și 252727 și AUTOGARĂ, telefon 270562.

VĂ AȘTEPTĂM, zilnic. (c. 17)

NOU!!! REDUCERI DE PREȚURI

„Pletl"

vă oferă:

zilnic spre Germania

PASSAU - REGENSBURG - NÜRNBERG - HEILBRONN - STUTTGART - KARLSRUHE - HEIDELBERG - WÜRZBURG -FRANKFURT - MAINZ - GIESSEN.

SERVICII: călătorie în autocare noi, moderne; 2 bagaje gratuite; însoțitoare de bord; o masă caldă în Ungaria.

Informații și înscrieri la AGENȚIILE PLETL: ARAD, telefon 057-252291; LIPOVA, telefon 057-561377, telefon 057-563011; TIMIȘOARA, telefon 056-200119; LUGOJ, telefon 056-359651; REȘIȚA, telefon 055-224904. (c.)

ÎNCHIRIERI

Închiriez (ofer) garsonieră și apartament (ne)mobilat. Telefon 235784, 094 592 290. (26326)

Doresc să închiriez locuință (ne)mobilată. Telefon 235784, 094 592 290. (26326)

Închiriez 2 spații: 100 mp și 20 mp, pentru orice activitate. Telefon 092.301.798. (26119)

Închiriez spațiu pentru producție 200 mp, Vlaicu. Telefon 092.735.983. (26127)

Ofer spre închiriere apartament utracentral (str. Meția-nu), 90 mp, pentru firme-birouri. Telefon 056-134490. (26199)

Ofer spre închiriere apartament 2 camere, decomandate, mobilate, Podgoria, cu telefon, frigider, gaz, satelit. Informații sâmbătă-luni, orele 18-20; telefon 231369. (26265)

Văduvă iau o fată în gazdă, cameră central. Telefon 250288. (26281)

Primesc 2 fete în gazdă, Arad, B-dul Revoluției nr. 71, ap. 8. (2620)

Închiriez apartament ultracentral, pentru birou notarial, avocat, sau contabili. Telefon 094.782.552. (5225486)

Închiriez garsonieră mobilată în Grădiște, gaz, telefon 100 DM/ lună, anticipat un an. Telefon 094782552. (5225486)

Primesc în gazdă două fete sau băieți în vilă str. Posada nr. 4. Telefon 287996. (26277)

Primesc în gazdă două fete, ultracentral. Telefon 211842. (26280)

Închiriez apartament 3 camere pentru elevi, studenți, Polivalentă. Telefon 252360. (26323)

Primesc în gazdă două eleve, central. Telefon 284933. (26319)

Primesc două fete în gazdă, la casă, str. Bujor nr. 6, Arad, lângă Miorița, Micălaca. (26309)

Ofer spre închiriere apartament ultracentral, două camere. Telefon 222882, 243302. (26083)

Ofer spre închiriere apartament ultracentral, două camere, zonă liniștită, toate utilitățile. Telefon 284156. (26158)

Primesc o elevă în gazdă. Telefon 284784. (26171)

Închiriez sau vând garaj cărămidă, zona Podgoria. Telefon 511662. (5225423)

Ofer spre închiriere garsonieră confort I, mobilată. Telefon 233678. (26331)

Primesc 2 eleve în gazdă Telefon 057-230524. (26337)

PIERDERI

Pierdut autorizație A.F. ELISABETH TRADING din 04.07.1994, nr. 250025 pe numele RIPPEL HELMUT-IOHAN, eliberată de Consiliul Municipal Arad. O declar nulă. (26286)

Pierdut parafă dreptunghiulară cu inscripția: Dr. IOVĂNESCU DANA, specialist interne, cod. 086980. O declar nulă. (26322)

Pierdut carnet și legitimație de student eliberate de Universitatea „Aurel Vlaicu" pe numele Dan Adrian Flavius. Le declar nule. (26307)

† DECESE †

Durerea din suflet nu

poate fi descrisă nici prin lacrimi nici prin cuvinte, acum, când anunțăm încetarea din viață a iubitului nostru fiu, frate, soț, tată, bunic și cuscru,

RADA PAVEL,

la vârsta de 62 ani.

Înmormântarea va avea loc azi, 30 august 1999, ora 14, de la domiciliul din Șofronea nr. 426. Dumnezeu să-l ierte și să-l odihnească în pace! Familiile îndoliate: RADA, SAVUL și ACATINCĂI.

† SERVICII FUNERARE †

SC „NOSFERATU" SRL, str. Ghiba Birta nr. 26, telefon 270437; 094.554.874. Sprijinul de care aveți nevoie în momentele grele

NON - STOP

SERVICII FUNERARE COMPLETE.

SICRIE: diferite esențe și modele occidentale. RESPETE: pânză, mătase (seturi complete), voal. CRUCI: lemn și metal. ACCESORII: prosoape, batiste, panglică neagră, baticuri, mânere, lumânări, catafalc, sfesnice, steag de doliu. SERVICII: spălat, îmbălsămat, îmbrăcat, transport intern și internațional; ASIGURĂM colaci, colivă, coroane, jerbe, fotografii profesionale, fanfară; ORGANIZĂM pomeni; INTERMEDIEM gratuit obținerea actelor necesare înhumării. Ofertă brad: sicriu brad, respete, cruce - 750.000 lei. TRANSPORTUL SICRIULUI LA DOMICILIU, este GRATUIT!!!. Experiența noastră, este garanția dumneavoastră! (c)

† CONDOLEANȚE †

Mulțumim tuturor celor care au fost alături de noi, la trecerea în veșnicie a scumpei noastre soții și mame,

MARCU ELENA.

Dumnezeu să vă răsplătească! Familia îndoliată. (26332)

Mulțumim celor ce au fost alături de noi, la greaua încercare pricinuită de moartea tatălui nostru drag,

HIRIȘ IOAN,

zugrav și ne rugăm ca Dumnezeu să-l odihnească și să-i așeze în raiul cel cu flori și verdeață. Fiul Daniel, nora Aghi și nepoțelul Alex. (26343)

Mulțumim celor ce au fost alături de noi, la moartea fulgerătoare a soțului și tatălui,

HIRIȘ IOAN,

zugrav și dorim ca bunul Dumnezeu să-l odihnească în pace! Ionică dragă, familia și copiii tăi nu te vor uita niciodată! Fiul Cristian Hiriș și soția Cornelia. (26343)

† COMEMORĂRI †

Sunt 10 ani de când pașii ne poartă spre tristul tău mormânt purtând povara singurătății și a regretului după scumpul nostru soț și tată

MATHE DUMITRU.

Soția și fiicele: Cristina și Vali. Dumnezeu să te odihnească! (26288)

Au trecut 2 ani de când ne-a părăsit pentru totdeauna cea care a fost

SUCIU MARIOARA,

o mamă și bunică deosebită. Odihnește-te în pace, suflet nobil! Copiii: Smaranda, Toni și Antoaneta Zotescu. (26262)

Se împlinește un an de la trecerea în neființă a celui care a fost

TUDOR MIRCEA.

Dumnezeu să-l odihnească! Familia Brujan Viorel și Nuți. (26339)

Agromalim'99

TÂRG INTERNAȚIONAL DE AGRICULTURĂ ȘI INDUSTRIE ALIMENTARĂ
2-6 septembrie la Sala Sporturilor Arad

Așteptăm publicul vizitator între orele 10 -19, cu programe captivante:

Joi, 2 septembrie:
ZIUA FOLCLORULUI ROMÂNESC
Vineri, 3 septembrie:
ZIUA DULCE - LA AGROMALIM TE ADUCE
Sâmbătă, 4 septembrie: **PETRA DAY**
Duminică, 5 septembrie: **AGRO DAY**

Urmăriți detaliile despre programul de jocuri și concursuri în presa, radioul și televiziunile locale!

UN TÂRG... JOS PĂLĂRIA!

S.C. ESPARO FOREST S.A. ARAD

Președintele Consiliului de Administrație convoacă Adunarea Generală extraordinară a Acționarilor în data 17.09.1999 orele 14,00 la sediul societății din Arad, str. Tribunul Dobra nr. 18-20, cu următoarea

ORDINE DE ZI

1. Participarea societății comerciale S.C. ESPARO FOREST S.A. Arad cu aport în natură la înființarea de noi societăți comerciale.
2. Diverse.

În caz că Adunarea Generală nu este legal constituită aceasta se convoacă în data de 18.09.1999, orele 10,00, la sediul societății.

(5224279)

S. C. ROLAND PLUS S.R.L.

ARAD, STR. ANDREI ȘAGUNA NR. 38, TEL. 257323

VINDE:

- uși metalice (uși blindate) pentru apartamente;
- gresie, faianță import Spania, Italia;
- parchet fag, stejar, carpen;
- calorifere de aluminiu import Italia;
- vopsele lavabile;
- aplice tavan;
- adeziv pentru gresie, faianță;
- glet pentru perete.

Program: Luni - Vineri: 9 - 17; Sâmbătă: 9 - 12

ECOS IMPEX

DISTRIBUITOR UNIC AL PRODUSELOR PENTRU ACOPERIȘ COVERDACH Nou

DESCPIERE: sistem pentru acoperișuri din tablă de oțel aluzincată R 0,5 mm profilată și modulată, cu strat perlat sau granulat, din ardezie colorată.
GARANȚIE: în condiții corecte, 30 de ani.
DURABILITATE: circa 100 de ani.
DIMENSIUNI: Element ALFA 1185 mm X 450 mm
Element DELTA 1200 mm X 450 mm
Acoperire 2,26 elemente / mp
GREUTATE: 3 kg / buc.; cca. 6 kg / mp

Arad, Calea A. Vlaicu nr. 257 (lângă Paco Vlaicu)
Tel./fax: 057/289740

NOI LUPTĂM ÎMPOTRIVA CANICULEI !

SILDOR PROD S.R.L.

REPARAȚII | FRIGIDERE CASNICE COMERCIALE CONGELATOARE

VÂNZĂRI - *accesorii frigorifice* - *frigidere second-hand*

CLIMATIZĂRI *-interioare -auto*

Preturi avantajoase,acordăm garantie la reparatii. Transportul este asigurat de către firmă.

Arad,Bd.Iuliu Maniu nr.2-10 sc C ap 1
Tel:057/270.622 Mobil:092.570.877 092.251.635

MEDIASOFT

Arad, str. Av. Ioan Sava nr. 5, tel/fax 057/255886
Organizează CURSURI

* De **calificare-perfecționare** în meseriile:

1. **Operator pe calculator și rețele de calculatoare** dimineața - 7 septembrie, după masa - 1 septembrie
2. **Secretară (prelucrare documente pe calculator)** după masa - 9 septembrie
3. **Contabil (teorie și aplicații pe calculator)** după masa - 7 septembrie
4. **Programator ajutor** - după masa - 10 septembrie

* De **instruire** în:

1. **Utilizare Word** - (tehnoredactare) - 9 septembrie
2. **Utilizare Excel** - (calcul tabelar) - 30 august
3. **Proiectare asistată** (AutoCad) - 4 septembrie

Plata în rate

Cursuri autorizate, diplome calificare, perfecționare eliberate de MINISTERUL MUNCII. (5224259)

Solisun

...SOARELE ARADULUI !
Salon de bronzat
B-dul Dragalina nr.2
Tel:211669
4 aparate profesionale

Din Septembrie al doilea
Salon de bronzat
Piata UTA bloc I.8
Tel:289413
5 aparate profesionale
Personal calificat

O ședintă de la: 13.600 lei

Orar: 08-22 Luni-Duminică

NOU BIJUTERIA IOSA

vă oferă:

- * bijuterii din aur și argint
- * ceasuri de marcă
- * ceasuri în montură de argint
- * stilouri
- * tablouri decorative
- * gablonțuri

De asemenea, executăm bijuterii cu materialul clientului, și reparații de bijuterii.

CADOUL PERFECT ÎL GĂSIȚI LA NOI, PENTRU CĂ FASCINAȚIA LUCRURILOR PREȚIOASE ESTE ETERNĂ!

Adresa magazinului: B-dul Revoluției nr. 31 (lângă oficiul ROMTELECOM de la Podgoria). Fax/telefon 270080.

CUMPĂRĂM aur de 14 K la prețul de 75.000 lei gramul. Plata pe loc.

(5224221)

S.C. GROMETAL S.A.

P-ța Gării nr. 1 Tel. 057/280703

Conducerea S.C. GROMETAL S.A., anunță câștigătorul tombolei organizată în data de 30 august 1999.

Numărul câștigător este 327.

Reamintim că premiul oferit este de

1.000.000 lei

Pentru informații suplimentare, câștigătorul este rugat să ne contacteze.

Grupul de firme

REAL

Importator și distribuitor
Birotică și papetărie
Angajează
OPERATOR CALCULATOR

Cerințe:
- Experiență în utilizarea unor programe de gestiune și facturare (avantaj CIEL);
- Domiciliul stabil în Arad
- Vârsta 23-35 ani;

Candidații sunt rugați să se prezinte în data de 31 august, orele 10-18, la sediul nostru din Cartier Micălaca, Piața Soarelui, bl. 245, parter.

Obligatoriu Curriculum Vitae.

Informații la tel. 094386584, 279527. (5224273)

GRUPUL ȘCOLAR DE ARTE ȘI MESERII „SPIRU HARET"

al Cooperației Meșteșugărești - Arad, cu sediul în str. Emil Gârleanu nr. 1, face înscrieri începând cu data de 25 august 1999 la următoarele meserii și specializări:

- **ȘCOALA DE UCENICI** (2 ani) - fără examen de capacitate: Reparator, întreținere partea mecanică autoturisme, Manichiurist-pedichiurist, Confecționer îmbrăcăminte, Ajutor ospătar, Frizer
- **ȘCOALA PROFESIONALĂ** (3 ani) - cu examen de capacitate: Coafor, Mecanic autoturisme, Ospătar, Operator calculatoare pentru comerț, Bijutier
- **ȘCOALA POSTLICEALĂ DE SPECIALITATE** (2 ani) - cu sau fără diplomă de bacalaureat: Contabil, Tehnician finanțe contabilitate, Analist programator asistent, Electronist, depanator aparate radio-tv și aparatură audio-video, Cosmetică, Coafor stilist
- **ȘCOALA TEHNICĂ DE MAIȘTRI** - Maistru mecanic, electronist, bijutier, electrotehnic
- **CURSURI DE CALIFICARE** (6 luni) - mecanic auto, electrician, tinichigiu carosier, ospătar, bucătar, frizer

Unitatea percepe taxe de școlarizare pentru toate formele de școlarizare.

Informații suplimentare la sediul școlii sau la telefon 280967.

(5224266)

Magazinul de vopsele TOTAL BAU

TotalBau

VINDE LA CELE MAI MICI PREȚURI VOPSELE, UNELTE ȘI ACCESORII DE VOPSIT DIN IMPORT

- vopsele lavabile pentru fațade și interior, 800 nuanțe (DISZPERZIT TITAN, SUPRA-LUX, LIMIT, MODAKRIL)
- Vopsele pentru lemn și metal - 1000 nuanțe

VAPOREX (soluție pentru pereți cu igrasie)

OFERTA LUNII :

vopsea lavabilă HERA 25 kg - 360.000 lei

Arad, str. Lucian Blaga nr. 19 (fost Miron Constantinescu)
TELEFON 210676; PROGRAM ZILNIC 8,30-16,30.
SÂMBĂTA 9,00-12,00 (658988)

ZANUSSI DAEWOO INDESIT NEI — CORAURA

B-dul Revoluției (vizavi de BANKPOST)
Micălaca - Piața Soarelui (vizavi de Poștă)
Tel. 259.373; 259.721; Fax: 259.884

- ◆ Ventilatoare
- ◆ Aparat aer condiționat
- ◆ Plasă de geam pentru țânțari
- ◆ Pompe submersibile, de suprafață și kama
- ◆ Furtun de udat
- ◆ Motocositoare
- ◆ Incubatoare electrice
- ◆ Folie solar de 4-10 m lățime
- ◆ Burete tapițerie, musama, imitație de piele
- ◆ Împletitură de sârmă pentru gard
- ◆ Plasă rabitz, cuie construcții, electrozi
- ◆ Roabe, betoniere, motoare electrice
- ◆ Drujbe
- ◆ Acumulatori auto
- ◆ Hidrofoare, compresoare, aragaze, frigidere, congelatoare, televizoare
- ◆ Combine muzicale
- ◆ Gresie, faianță, adeziv pentru lipit și rostuit
- ◆ Aracet, vopsele, diluanți și lacuri

NOU!

VIZITAȚI MAGAZINUL NOSTRU DESCHIS ÎN LIPOVA, VIS A VIS DE PIAȚĂ

Produsele: electrice, electrocasnice, uz gospodăresc și agricol se vând și cu

PLATA ÎN RATE, AVANS 0.

TRANSPORT GRATUIT ÎN ORAȘ ÎN JUDEȚ, TRANSPORT GRATUIT LA CUMPĂRĂTURI MAI MARI DE 5.000.000 LEI.

(5213799)

WHIRLPOOL SIEMENS BOSCH ARCTIC GAIEȘTI

Matizol

PLOIEȘTI - ROMÂNIA

Matizol **prin GI MOTOR ARAD**
Tel/Fax: 057/251417

S.C. MATIZOL S.A. PLOIEȘTI produce și comercializează la prețuri avantajoase:

Membrane hidroizolatoare pe bază de bitumuri modificate cu cauciuc termoplastic, care se aplică prin lipire cu flacără, la grosimi de 2-6 mm, pe suporturi diferite și presărate cu nisip sau ardezie colorată;

Membrane hidroizolatoare autoadezive pentru construcții civile și industriale,drumuri, poduri și viaducturi de șosea;

Membrane hidroizolatoare cu bitum oxidat care se aplică prin lipire cu bitum cald;

Șindrile hidroizolatoare cu ***ardezie colorată***, adaptabile la toate formele de acoperiș;

Masticuri bituminoase aditivate pentru lipire la rece;

Materiale termo și fonoizolatoare din vată minerală - **SILAN.**

Produsele noastre sunt agrementate în România prin MLPAT - PROCEMA, cât și în Germania, la "MATERIAL PRÜFUNGSAMT NORDRHEIN - WESTFALEN", iar CALITATEA acestora este asigurată prin ISO 9002.

BANCA ROMÂNĂ PENTRU DEZVOLTARE
GROUPE SOCIÉTÉ GÉNÉRALE
Sucursala Județeană ARAD
Bd. Revoluției nr. 5-7
Telefon 253280

ADEVĂRUL

COTIDIAN INDEPENDENT ARAD

Anul XI, nr. 2784

Marți, 31 august 1999 ● 16 pagini ● 1400 lei ● e-mail: adevarul@net.ro

WEST BANK

DOBÂNZI PRACTICATE LA DISPONIBILITĂȚI ȘI DEPOZITE ÎN LEI PERSOANE FIZICE ȘI JURIDICE începând cu data de 18.08.1999

1. Disponibilități la vedere 10%/an

Depozite	Persoane fizice Min. 500,0 mii lei	Persoane juridice min. 10,0 mil. lei
7 zile	-	42%
15 zile	-	45%
1 lună	58%	50%
2 luni	59%	51%
3 luni	60%	52%
6 luni	55%	55%
9 luni	55%	55%
1 an	55%	55%

BRAT
Publicație auditată în semestrul I 1998.
Tiraj mediu zilnic vândut: 35.948

POPORUL ROMÂN DINTRE BUG ȘI TISA - FACTOR DE CIVILIZAȚIE

Diplomația maghiară oficială și cea udemeristă caută să câștige populația din Transilvania de partea acțiunilor iredentiste, cu influențe nemerești, szalasiste și bolșevico-kuniste. Sunt reluate, indirect, teze mai vechi, rösleriene, că ungurii, la intrarea lor în Transilvania, ar fi găsit un spațiu gol, eventual locuit de ceva grupări nomade. Prin toată această propagandă și deformare a adevărului istoric se reeditează ideea falsă că în Transilvania s-ar fi format o populație cu specific aparte, care se deosebește radical de populația din Moldova sau Țara Românească. Această idee este continuată și susținută prin așa-zisa superioritate a ardelenilor, printr-o civilizație mai apropiată de cea occidentală și printr-o dezvoltare economică și culturală deosebită. Aceste aserțiuni sunt propagate de politologii maghiari în scopul vădit de a încânta sentimentele de mândrie a celor ce trăiesc în Transilvania și de a-i desconsidera pe românii de dincolo de Carpați, care ar fi pervertiți la toate relele de influență balcanică. Tezele acestora prezintă un pericol evident pentru stabilitatea țării, conduc la eventuale conflicte etnice și provinciale și, de asemenea, nu sunt neglijate nici pornirile violente confesionale.

În prezent, nu istoricii unguri sunt cei îndemnați spre asemenea deformări ci cozile de topor românești, de tipul unui Sabin Gherman, Dan Petrescu, Smaranda Enache, mai subtil, ministrul învățământului Marga și alții. Inclusiv Ana Blandiana a fost antrenată în această defăimare a românilor și în susținerea tezei potrivit căreia transilvănenii ar fi altceva decât românii. Toată această orchestrație, condusă de guvernele maghiare prin mâna unui Soros, au rolul de a acredita ideea superiorității transilvănenilor față de români și urmează linia Moscovei, care susținea că moldovenii sunt o altă națiune, deosebită de cea românească.

D. ZĂVOIANU

(Continuare în pagina a 5-a)

Realități interetnice arădene

ÎNTRE CONVIEȚUIRE ȘI SEPARATISM

Până în prezent, Aradul era cunoscut ca un oraș în care relațiile interetnice erau un model de conviețuire, față de alte zone ale țării, mai mult sau mai puțin centrale. Problemele de zi cu zi, care par a se transforma în luptă pentru supraviețuire sunt aceleași și pentru români și pentru maghiari, germani sau sârbi. Și totuși...

MONUMENTUL UNGARIEI MILENARE

... pe acest fond, „minți luminate" din conducerea locală a UDMR-ului, considerând probabil că prea multă liniște strică, au hotărât să „învioreze puțin atmosfera", decretând absoluta necesitate a reamplasării monumentului LIBERTATEA într-una din piețele centrale ale orașului, pentru **„revigorarea turismului arădean"**, după cum se exprimă viceprimarul Ioan Darida, grupul statuar menționat fiind, în opinia secretarului de stat în domeniul minorităților Eckstein Kovacs Peter, **„cel mai important monument al maghiarimii din țară"**.

DORU SINACI

(Continuare în pagina a 5-a)

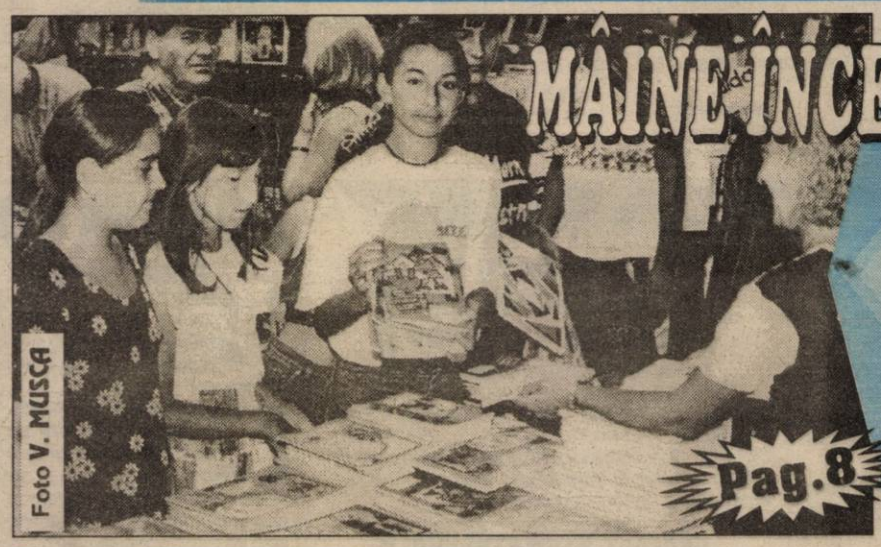

MÂINE ÎNCEPE ȘCOALA

În librării - scumpete și... aglomerație

Foto V. MUSCĂ

Pag. 8

TAXELE PERCEPUTE LA VÂNZAREA PRODUSELOR DIN TUTUN ȘI A BĂUTURILOR ALCOOLICE VOR FI MAJORATE CU 1%, RESPECTIV CU 2%

Pag. 4

Un pepene dulce pentru o bătrânețe amară...
Foto: ȘT. MATYAȘ

A CANDIDA SAU A NU CANDIDA, ACEASTA ESTE ÎNTREBAREA

Dialog cu dl. E. PUTIN, primvicepreședinte al PSDR

– D-le primvicepreședinte, sunteți primul arădean care intenționează să devină președinte al unui partid la nivel național. Care sunt șansele dvs. de a vă realiza această dorință?

– Încă nu m-am hotărât definitiv, pentru că această funcție presupune o mare responsabilitate și PSDR este unul dintre partidele istorice.

– În presă declarația dvs. exprima o intenție clară.

– Am spus că mă gândesc și probabil că voi candida. Am să mă consult și cu alți colegi. E clar că pentru a accede la o asemenea funcție o să am nevoie de sprijinul organizațiilor din teritoriu. Eu am făcut sport și mă ghidez după principiul: dacă ai câștigat, continuă, dacă ai pierdut, continuă!

I. IERCAN
Foto: ȘT. MATYAȘ

(Continuare în pagina a 5-a)

MOBIL VENEZIA
■ MOBILIER MODERN LA COMANDĂ
■ AMENAJĂRI SPAȚII COMERCIALE
■ MATERIALE IMPORT
■ CALITATE SUPERIOARĂ
STR. VIȘINULUI NR. 74
TEL: 057/224885
092/777361

UȘI ȘI FERESTRE DIN ALUMINIU ȘI P.V.C. GEAM TERMOPAN
ALGLASS
MOBILIER LA COMANDĂ
FIRME ȘI RECLAME
STR ROȘIORI 26
TEL/FAX/ 057/289053

AGROMALIM '99
PRODUSE ALIMENTARE, CONCURSURI, PREMII ȘI NU NUMAI...
- La târg sunt prezente doar două firme străine
Pag. 3

PREȚURI DECENTE la tâmplărie din ALUMINIU
SERGIU-GEANINA
Vă oferă
● Tâmplărie aluminiu din import și românești
● P.V.C. și geamuri termopan
● Rolete și jaluzele
Telefon: 279699; 092292559
Arad, Str. Voinicilor, Nr. 34.

S.C. FOX S.R.L.
Mari reduceri de prețuri
15.07-15.09
Str. Andrei Șaguna nr. 133
Tel: 281.492, 280.389

CALENDAR

• Astăzi, Soarele răsare la ora 6 și 36 de minute și apune la ora 19 și 55 de minute.

• Au trecut 243 de zile din acest an. Au mai rămas 122 de zile până în 2000!

• **Praznicul zilei: Biserica ortodoxă**: Punerea în raclă a Brâului Maicii Domnului; **Biserica romano-catolică**: Raimund Nonnatus; **Biserica greco-catolică:** Așezarea în raclă a Brâului Maicii Domnului.

La început de an școlar

DONAȚIE PENTRU ELEVII DIN BOCSIG

Mâine, cu ocazia începerii anului școlar 1999-2000, firma Esparo Forest (fostul IFET) va împărți elevilor Școlii Bocsig rechizite.

Această inițiativă este motivată de faptul că mulți dintre elevii școlii din Bocsig sunt copiii angajaților firmei mai sus amintite. Valoarea rechizitelor se ridică la peste 10 milioane de lei.

Ș.T.

ALO, AMBULANȚA!

Accident rutier

În urmă cu câteva zile, datorită unui accident de circulație, A.S. a fost transportată la secția chirurgie din cadrul Spitalului Județean, cu traumatism la coloană.

Agresiune

În Gara CFR, B.M., 48 de ani a suferit un traumatism prin agresiune.

Decedat

Duminică în jurul orei 14,50, o avut loc, în Mândruloc un accident de circulație. În urma acestuia J. T., 61 ani, a decedat.

Italian... agresat

P. G., un italian de 67 de ani, a suferit un politraumatism prin agresiune, în urmă cu o seară.

MADIANA MICAN

A venit BARZA!

La **Arad**: Saghin Claudiu; Covaci Diana; Matonca Cosmin Florin; Varga Alexandru Florian; Drosu Rebeca; Țigu Anca; Țigu Radu; Szentaninoi Bogdan; Șiclovan Alexandra; Analanei Rahela; Ștefan Sorin Darius.

La **Chișineu-Criș**: Dombi Casandra.

La **Lipova**: Achim Darius Gheorghe; Boiciuc Liviu Daniel.

PREȚUL AURULUI

BANCA NAȚIONALĂ. **Pentru gramul de aur de 24K:** prețul cu ridicata - 132.527 lei, iar prețul de achiziție - 119.274 lei. Prețuri valabile ieri.

PIAȚA NEAGRĂ - Aur 14 K cumpărare: 75.000 lei/g, vânzare: 95.000 lei/g.

Aur 18 K cumpărare: 100.000 lei/g, vânzare: 130.000 lei/g.

CURSUL VALUTAR*

VALORI ÎNREGISTRATE LUNI, 30 AUGUST 1999

Denumirea valutei	BNR	BCR		BRD		BIR		Banca Agricolă		Banca Transilvania		Bursa neagră	
		C	V	C	V	C	V	C	V	C	V	C	V
Dolar	16223	16125	16250	16130	16240	15800	16250	16050	16240	15900	16200	15900	16000
Marca germană	8672	8529	8768	8574	8720	8450	8680	8500	8700	8450	8735	8400	8600

COOPERATIVA DE CREDIT BANCA POPULARĂ MINERVA

oferă următoarele dobânzi la depozite:

termen 1 lună	**67%**
termen 3 luni	**70%**
termen 6 luni	**72%**
termen 9 luni	**72%**
termen 12 luni	**72%**

Pentru informații suplimentare vă puteți adresa la sediul nostru din Piața Spitalului de copii, bl. H, la parter, sau la telefon 057/255229.

(5224280)

AU PLECAT DINTRE NOI

✝ Lasc Elisabeta (1910); Apostol Iuliana Elisabeta (1910); Halasz Ștefan (1950); Halos Szidonia (1917); Sucală Gligoraș (1926); Demea David (1935).

VREMEA

Vremea va fi în general instabilă cu cerul mai mult noros. Local se vor semnala ploi care vor avea și caracter de aversă, mai frecvente în partea a doua a zilei. Izolat, sunt posibile descărcări electrice și intensificări de scurtă durată ale vântului.

Temperaturi maxime: 21 la 25°C . Temperaturi minime: 12 la 15° C.

Meteorolog, Eugenia Rus

Rețeta zilei

SUPĂ DE ROȘII CU OMLETĂ

250 gr roșii, o ceapă mică, un ou, 10 gr smântână, untdelemn (pentru omletă), verdeață.

Roșiile spălate și tăiate se pun la fiert împreună cu ceapa tăiată. După ce au fiert, se trec prin sită și se adaugă în aproximativ 150 ml zeamă de zarzavat (sau de carne). Totul se pune din nou la fiert și se lasă să clocotească de câteva ori. Separat se bate oul cu smântâna. Se toarnă într-o tigaie cu untdelemn încins (fără să fumege) și se rumenește pe ambele părți.

După ce omleta este gata, se taie ca fideaua și se adaugă în supa preparată. Pe deasupra se presară verdeața spălată și tocată.

CINEMATOGRAFE

Dacia: De la apusul la răsăritul soarelui (SUA) 9,30; 11,45; 14; 16; 18; 20

Mureșul: Să mor eu dacă mint (Franța) 16; 18

Risc Maxim 10; 12; 14

Arta: Jackie Brown (SUA) 15; 18

Sala mică: Negociatorul c-scop (SUA) 15; 17,30

Grădina de vară: Negociatorul c-scop (SUA) 20,30

UTILITARE

PIEȚE, TÂRGURI

Astăzi este zi de piață la Sebiș, Almaș, Apateu, Semlac, Sântana, Șilindia, Vârfurile. Târguri săptămânale se desfășoară astăzi la Chișineu Criș, Almaș, Șilindia și Vârfurile (sat Avram Iancu - Tăcășele).

Mâine, miercuri, va fi zi de piață la Păncota, Beliu, Buteni, Șiclău, Macea, Vânători, Pecica, Siria și zi de târg la Beliu și Buteni.

FARMACIA DE SERVICIU

În noaptea de marți spre miercuri este de serviciu, cu program non-stop, farmacia **„Remedium"**, B-dul Revoluției nr. 56. Telefon **233195**.

Farmacia **„Crai Nou Alfa"**, situată la parterul blocului 68, cartierul Alfa, telefon **277644** și **„Noua Farmacie"**, strada Andrei Șaguna nr. 15, telefon **948**, sunt de serviciu cu program non-stop.

CONSULTAȚII ȘI TRATAMENTE CU PROGRAM NON-STOP

Cabinetul „Apollonia", situat la parterul blocului din spatele Casei Albe (zona Gării), str. Miron Costin nr. 13, sc. A, ap. 1, tel. 251225, efectuează tratamente injectabile (intramuscular si intravenos), aerosoli, E.K.G., ecografie și analize laborator.

CABINET STOMATOLOGIC

Cabinet stomatologic privat, Bd. Revoluției nr. 62 (vizavi de Biserica Roșie), telefon **256665**, deschis zilnic între orele 8,00-12,00 și 14,00-20,00, iar sâmbătă și duminică între orele 9,00-21,00.

ÎNTRERUPERI DE CURENT

În municipiu: Marți: P. Rareș, Șoimului, Războieni, Comunarzilor, Șt. O. Iosif, Sz. Moricz. **Miercuri:** P. Rareș, Șoimului, Războieni, Comunarzilor, Șt. O. Iosif, Sz. Moricz.

În județ nu sunt programate întreruperi de curent.

HOROSCOP

Marți, 31 august

BERBECUL (21.03-20.04). Este bine să fiți atenți să nu pierdeți controlul asupra proiectelor pe care vreți să le realizați.

TAURUL (21.04-20.05). V-ar face plăcere să cunoașteți mai bine o persoană. Acum vi se oferă o șansă unică, deoarece respectivul se află într-o situație care vă este favorabilă.

GEMENII (21.05-20.06). O persoană apropiată este dispusă să vă ajute într-o problemă care vă frământă de multă vreme. Nu-i refuzați ajutorul.

RACUL (21.06-22.07). Dacă uneori sunteți nervos și neliniștit, fără a avea un motiv serios, consolați-vă cu gândul că toate lucrurile au o evoluție favorabilă pentru dumneavoastră.

LEUL (23.07-22.08). Uneori vă este greu să priviți adevărul în față. Nu uitați că și experiențele neplăcute au părți pozitive.

MOCHETA

Arad, Piața Gării
Telefon 235221

Vinde și montează mochetă la prețuri cu o reducere de 10-20%

FECIOARA (23.08-22.09). Chiar dacă nu sunteți mulțumit de câteva lucruri mărunte, trebuie să vă gândiți că, deocamdată, detaliile nu au nici o importanță.

BALANȚA (23.09-22.10). Nu vă lăsați impresionați de părerile critice ale unora, deoarece vă aflați pe drumul cel bun.

SCORPIONUL (23.10-21.11). Dacă vreți să vă păstrați relația, trebuie să vă stăpâniți mai mult. Altfel, veți suporta consecințele.

SĂGETĂTORUL (22.11-21.12). Vreți să câștigați neapărat inima cuiva. Dacă nu veți fi atent, vă veți transforma din cuceritor în cucerit!

CAPRICORNUL (22.12-19.01). Aveți neapărată nevoie de ajutorul unei persoane pe care nu ați văzut-o de mult timp. Nu mai credeți atâta în minuni!

VĂRSĂTORUL (20.01-19.02). Situația dumneavoastră s-a stabilizat. Tot ceea ce nu ați reușit să realizați până acum, veți rezolva în zilele următoare.

PEȘTII (20.02-20.03). Sunteți o persoană curajoasă și de aceea vă place riscul. Nu vă hazardați însă prea mult!

ADEVĂRUL
COTIDIAN INDEPENDENT ARAD

Editor: S.c. ADEVĂRUL s.r.l. Arad

● COD FISCAL R 1681938 ● COD SICOMEX 19.604 ● CERTIFICAT J 02/1886 din 31 X 1991 ● COD SIRUES 020956601 ● ISSN 1220 - 7489

Redacția și administrația: 2900 Arad, Bd. Revoluției nr. 81. **Telefoane:** SECRETARIAT - **281802**, fax **280655, 280625**; ADMINISTRAȚIE - CONTABILITATE- **281797**; MICA PUBLICITATE - **210775.** MAREA PUBLICITATE - **280904**; CLUBUL PRESEI - **280989.**

Consiliul de administrație: DOREL ZĂVOIANU (președinte) **telefon 281802, 280625**; ȘTEFAN TABUIA (vicepreședinte) **telefon 210776**; MIRCEA CONTRAȘ (redactor-șef) **telefon 281802, 280854**; NICU COJOCARU (director comercial) **telefon 280904**; DOREL BARBU (contabil–șef) **telefon 281797.**

Colegiul de redacție: MIRCEA CONTRAȘ (redactor-șef); AUREL DARIE (secretar general de redacție) **telefon 281802, 280854**; MIRCEA DORGOȘAN (șef secție actualități); telefon 281855; 280003; IOAN IERCAN (șef secție politică), telefon 280943; DORU SAVA (șef secție social-economic), telefon **281738**; VASILE FILIP (șef secție cultură-învățământ), telefon **281855**; 280003; ALEXANDRU CHEBELEU (șef secție sport), telefon **281701**; SORIN GHILEA (șef secție tineret) **telefon 281855, 280003**; MARCEL CANCIU (șef secție foto), telefon **280943**; NICU COJOCARU (șef secție publicitate) telefon/fax: **280904.**

Tiparul executat la Imprimeria S.C. MEDIAGRAF S.A. ARAD, str. Feleacului F.N., telefon 250902, fax 250920.

„ADEVĂRUL" VĂ ASCULTĂ

La telefonul dimineții, 280944, între orele 9,00-12,00

Stradă cu probleme. Dl. Martin R., de pe strada Cocorilor din Arad este foarte nemulțumit de aspectul străzii pe care locuiește. „Cei de la primărie își aduc aminte de noi doar atunci când avem probleme, de exemplu când plouă. După aceea uită ceea ce ne-au promis, făcându-se ei că ... plouă. Pentru ce nu vin acum să mai repare, să mai facă ce se poate până nu încep ploile de toamnă. Parcă am fi în țara lui Papură-Vodă, nu în România sfârșitului de mileniu!"

Apel de suflet. Dl. Nicolae Rădac este infirm. Are nevoie de un cărucior sau o bicicletă cu trei roți. În urma anunțurilor din zilele trecute apărute în ziarul nostru, dânsul a primit destule oferte, însă cea mai ieftină dintre ele era în jurul sumei de 1,5 milioane lei. Dl. Nicolae Rădac nu are acești bani. Dacă cineva crede că-i poate vinde mai ieftin un cărucior este rugat să-l caute pe dl. Rădac la domiciliul său de pe strada Măgurei nr. 25 din Arad.

Redactor de serviciu, N. O.

La telefonul după-amiezii, 280003, între orele 15,00 - 18,00

Doamna N.A., domiciliată în Arad, str. Episcopiei nr. 12 ne întreabă care este modalitatea de plată a apei reci, pentru o clădire cu mai mulți locatari. Această plată se efectuează diferit, în funcție de contor. Dacă acesta este pus în comun, plățile se fac detaliat pentru fiecare locatar. Dacă acesta este trecut pe numele unei persoane (administrator) atunci plata se face de comun acord, prin înțelegerea celor racordați.

Un domn din Lipova, care dorește să-și păstreze anonimatul ne informează că în localitatea de pe Valea Mureșului s-au comercializat în ultimele zile ,de la depozitul „PETROM", butelii de aragaz, pe jumătate goale, fără garanție și siguranță, la prețul pieței de 90.000 lei. Dacă într-adevăr informația este corectă, sesizăm organele abilitate pentru a intra pe fir.

Redactor de serviciu, D.T.

SĂ MAI ȘI RÂDEM...

Un agent de circulație se adresează unui pieton care traversa strada neatent:

– Dacă nu vă uitați pe unde mergeți, o să vă treziți acolo unde vă uitați!

Echipa de serviciu
GABRIELA GROZA
-secretar de redacție.
Bianca Felea,
Adela Homorâceanu
Ioan Leac,
Dina Rujan,
Ramona Vidulescu
– tehnoredactare computerizată.
Simona Antal
Ioana Frățilă,
Doina Jurcă,
Daniel Vizitiu
– corectură.

AGROMALIM '99

PRODUSE ALIMENTARE, CONCURSURI, PREMII ȘI NU NUMAI...

● *La târg sunt prezente doar două firme străine*

A zecea ediție a târgului de agricultură și industrie alimentară, AGROMALIM, organizat de Camera de Comerț, Industrie și Agricultură Arad, se va desfășura la Sala Sporturilor între 2-6 septembrie.

Pentru prezentarea acestui eveniment, de o mare importanță pentru Arad și arădeni, C.C.I.A. a organizat, ieri, o conferință de presă. „La această ediție avem un număr mare de expozanți fideli, care au participat la opt, chiar nouă ediții. Încercăm să dăm târgului un caracter popular, în sensul că dorim ca arădenii să se implice în derularea acestei manifestări", a spus Lucian Palcău, vicepreședintele Camerei.

La această ediție a AGROMALIM-ului vor expune 60 de firme, din care 28 sunt arădene, iar din acestea 23 sunt membre ale C.C.I.A. Față de edițiile anterioare, numărul participanților străini a scăzut foarte mult, fiind prezente doar două firme din Ungaria. „Un motiv este și reintroducerea taxelor vamale la importurile de produse alimentare din țările membre ale acordului CEFTA", a adăugat Palcău. Ca noutate a acestei ediții amintim prezența unui stand cu taurine, iar cele mai reușite exemplare vor fi premiate.

Pe lângă conferințele susținute de specialiști (reprezentanți ai Direcției Generale pentru Agricultură și Alimentație, ai Oficiului Județean de Consultanță Agricolă, ai Asociației Crescătorilor de Taurine din România), organizatorii și expozanții au pregătit vizitatorilor mai multe surprize. Joi este ziua folclorului românesc, vineri - ziua dulce, la AGROMALIM te aduce, sâmbătă - ziua Petra, duminică - ziua Floranis.

Concursurile zilnice, cu multe și diverse premii, fac din AGROMALIM un târg ce merită vizitat. Intrarea este liberă.

GERLINDE KNAP

FANTEZII EROTICO-PENALE

Parchetul a emis un mandat de arestare preventivă pe termen de 30 de zile împotriva lui Gornic Daniel, 29 ani, din Arad, cunoscut cu antecedente penale. Acesta este învinuit că în noaptea de 24/25 august, prin violență a întreținut raporturi sexuale și a supus la perversiuni sexuale o tânără din Arad, comunică Biroul de presă al IPJ Arad.

Un alt tânăr, de 18 ani, din Moroda, este învinuit că în 23 august i-a ademenit pe minorii Florian, de 5 ani și Florin, de 7 ani, ambii din localitate, la locuința sa. Acolo i-a supus unor perversiuni sexuale. Curios, acesta este cercetat în stare de libertate. Probabil agresarea sexuală a puștanilor nu prezintă pericol social!

După șase ani

RUGĂ LA VĂRĂDIA DE MUREȘ

Din bătrâni, pe Valea Mureșului se obișnuiește sărbătorirea anuală a rugii. În Vărădia de Mureș, sătenii s-au îndepărtat de acest obicei. Anul acesta, un tânăr cu inițiativă s-a hotărât să readucă în sat, datina părăsită de șase ani.

Cu banii primiți de la locuitorii comunei, Ioan Muntean a reușit să organizeze ruga. Aproximativ toate familiile au donat cu acest prilej sume cuprinse între 50-100.000 lei. Însă, spre deosebire de alți ani, poate datorită nivelului de trai scăzut, vărădenii nu au primit „cu brațele deschise", ideea organizării unei sărbători de acest gen.

„Din lipsă de fonduri, nici Primăria nu ne-a ajutat cu nimic în acest scop" ne mărturisea organizatorul. Nici tinerii nu s-au arătat prea interesați de rugă. „Cu fiecare an ei se îndepărtează tot mai mult de datină. Sunt atrași mai mult de discotecă."

Au existat totuși locuitori ai comunei și nu numai, care au decis ca măcar o dată în an să uite de grijile cotidiene.

Și au reușit acest lucru. În mare parte meritul i-a revenit formației de muzică populară condusă de Dudu Ienășescu.

Cu toate că totul a fost frumos, Ioan Muntean, organizatorul sărbătorii, s-a arătat pesimist în ceea ce privește anii viitori: „Datorită greutăților financiare cu care ne confruntăm, cred că asta a fost ultima rugă organizată în Vărădia."

MADIANA MICAN

LA APATEU SOSEȘTE CIVILIZAȚIA

• Recent, în localitatea Apateu s-au finalizat lucrările la construcția unei uzine de apă. În cursul lunii septembrie se va trece la introducerea rețelei de apă în Apateu, pe o porțiune de 4,7 km. La ora actuală, uzina se află în faza de probă. În localitate ar fi fost necesari 14 km de rețea pentru apă. Documentația este făcută pentru cei 14 km, inclusiv pentru aducțiune în satele Berechiu și Moțiori. **„În măsura în care vom avea bani va fi posibil să demarăm și restul lucrării"** - preciza primarul din Apateu, dl. Ioan Sărac.

• În curând, dispensarul din Apateu se va muta în casă nouă. Vechea clădire, unde încă mai funcționează unitatea sanitară, este improprie unei asemenea destinații. Primarul din Apateu menționa că timp de un an de zile lucrările nu s-au derulat conform graficelor din cauza unei probleme legate de proiect. Noua construcție este structurată pe două nivele: parterul va deservi dispensarul iar la etaj se vor da în folosință locuințe de serviciu.

TEODORA MATICA
Foto: **ȘTEFAN MATYAȘ**

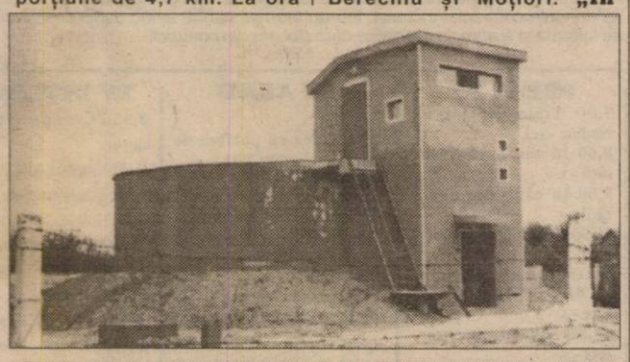

Uzina de apă din Apateu

BICICLIST, ACCIDENTAT MORTAL

Duminică, 29 august a.c., în jurul oelor 15,00, pe raza localității Mîndruloc, comuna Vladimirescu, Alexandru Constantin, de 49 de ani, din Focșani, județul Vrancea, în timp ce conducea autoturismul BG-A-42298, înmatriculat în Italia, a surprins și accidentat mortal pe Juribița Dumitru, de 61 de ani, din Mîndruloc, comunică Biroul de presă al IPJ Arad. Victima, care circula pe o bicicletă a executat un viraj la stânga, fără se se asigure, precizează sursa citată.

ACCIDENT GRAV, LA ȘIRIA

Vineri, 27.08.a.c., în jurul orelor 20,00, pe raza localității Șiria, Irimie Violeta Diana, de 25 ani, din Timișoara, în timp ce conducea autoturismul cu numărul de înmatriculare TM-04-ROB din direcția Arad-Pâncota, a surprins și accidentat grav pe numitul Păscălău Simion, de 76 ani, din Ghioroc, comunică Poliția. Acesta, se angajase în traversarea șoselei printr-un loc nepermis și fără să se asigure.

POLIȚIA, PE SCURT

Mandate:

În urma măsurilor specifice întreprinse, a fost depistat și reținut numitul Marina Marius Ciprian, de 21 ani, din Deva, care are de executat un mandat de 6 luni închisoare, pentru înșelăciune. De asemenea, a mai fost depistat Olteanu Dorin Petru, de 28 ani, din Arad, urmărit general pentru că se sustrăgea urmăririi penale, pentru comiterea infracțiunilor de abuz de încredere și sustragere de sub sechestru.

Rutiere:

În puncte fixe și pe trasee, au fost testate și verificate 7.228 autovehicule în trafic, s-au reținut 14 certificate de înmatriculare pentru defecțiuni tehnice, au fost aplicate 438 amenzi pentru încălcarea Legii circulației, în valoare de 48.560.000 lei, s-au ridicat în vederea suspendării 13 permise de conducere, din care 6 pentru conducere sub influența alcoolului, respectiv Ispas Petru, din Nădab, cu autoturismul AR-01ZXW; Șeredan Pavel (AR-02-FEH); Trânc Ioan (AR-03-HYI) și Bauer Arpad (AR-04-ABU) toți din Ineu; Codrean Alin, din Măderat (CS-02-TVM) și Cociuba Ciprian, din Arad cu autorurismul (AR-02-EUR).

Sancțiuni:

În total, s-au constatat 491 încălcări ale diferitelor acte normative, sancționate cu amenzi în valoare de 54.970.000 lei.

Au fost constatate și un număr de 26 infracțiuni.

SCANDAL LA RESTAURANTUL GĂRII

Este cercetat în stare de libertate Crâșmariu Benone Marcel, de 23 ani, din Urecheni, județul Neamț, fără ocupație și antecedente penale, care în 26.08.a.c., aflându-se în stare de ebrietate în Stația CFR Arad, a provocat scandal, distrugând bunuri din cadrul restaurantului. Este cercetat pentru săvârșirea infracțiunilor de ultraj contra bunelor moravuri și distrugere.

MĂSURI PRIVATIVE DE LIBERTATE

În urma măsurilor specifice ...oprinse, au fost identificați și ... comunică Biroul de presă ...rad, Marticica Gheorghe, ...i, din Ianca, județul ...uneac Vasile, de 43 ... Șerbăuț, județul ...orii furturilor comise ... 25/26.08.a.c., din ... părților vătămate ... și Sârb Vasile, ...le unde au sus- ...ri. Prejudiciul a ...otriva auto- ...s mandate ... pe timp

SE ZICE CĂ...

Deși prevederile legii obligă acordarea de spații pentru filialele partidelor politice, la Sântana lucrurile stau puțin altfel. Se zice că hotărârile Consiliului Local n-au nici o valoare din moment ce ele sunt abrogate iar fosta casă parohială devine, peste noapte, casă particulară. În aceste condiții, ApR Sântana așteaptă un sediu adecvat. Nu știm unde, poate chiar în fosta casă parohială, astăzi proprietate privată...

TAXELE PERCEPUTE LA VÂNZAREA PRODUSELOR DIN TUTUN ȘI A BĂUTURILOR ALCOOLICE VOR FI MAJORATE CU 1%, RESPECTIV CU 2%

Taxele percepute activităților considerate dăunătoare sănătății, cum sunt vînzarea produselor din tutun și a băuturilor alcoolice, vor fi majorate cu 1%, respectiv cu 2%, urmînd ca sumele astfel obținute să fie direcționate către constituirea fondului special pentru ocrotirea sănătății, a decis, ieri, Executivul, printr-o Ordonanță.

De asemenea, fondul special pentru ocrotirea sănătății va fi constituit și prin reținerea unei cote de 25% din amenzile aplicate în exercitarea inspecției sanitare de stat, ca și din sumele încasate de unitățile sanitare din valorificarea bunurilor aflate în dotare, menționează reglementarea.

Ordonanța adoptată ieri de Guvern completează și modifică Ordonanța 22/1992 privind finanțarea ocrotirii sănătății. Reglementarea definește fondul special pentru sănătatea publică, stabilește sursele din care acesta este constituit, precum și modul de colectare, utilizare și control.

ORDONANȚĂ PRIVIND CĂLĂTORIILE GRATUITE PE CĂILE FERATE ROMÂNE

Guvernul a adoptat, ieri, o ordonanță privind călătoriile gratuite, în interes personal sau de serviciu, pe căile ferate române, conform căreia călătoriile gratuite vor fi acordate în continuare pentru salariații căilor ferate române și pentru membrii familiilor acestora, dar în condițiile în care societățile comerciale din care fac parte vor suporta finanțarea călătoriilor, a anunțat purtătorul de cuvînt al Executivului, Adriana Săftoiu.

"Avînd în vedere că societățile comerciale nou-înființate sunt organizate și funcționează pe principiile economiei de piață, s-a impus stabilirea sursei de finanțare pentru acoperirea costurilor călătorilor gratuite pe calea ferată, transportul de călători fiind asigurat de SC Transport Feroviar de Călători, o societate comercială distinctă ce nu poate suporta aceste costuri pentru persoanele altor societăți", a spus Săftoiu.

"Ordonanța menționează dreptul la călătoriile gratuite pentru pensionarii care au beneficiat de permise de călătorie gratuite pe căile ferate. Practic, doar pensionarii vor mai avea permise pentru care Ministerul Transporturilor suportă cheltuielile, ceilalți lucrători vor avea dreptul la aceste permise doar dacă societățile în care sunt încadrați își pot suporta singure finanțarea", a spus Săftoiu.

BACALAUREAT ȘI CAPACITATE ÎN ... „RELUARE"

În urma **examenului de capacitate**, desfășurat în perioada 16- 29 august, a promovat un procent de 74,81% din elevi. Din cele cinci contestații doar una a fost de „bun augur" pentru cel care a făcut-o. Ieri a început redistribuirea elevilor de la „capacitate", locuri mai rămânând doar la liceele din **Lipova, Chișineu Criș, Sântana** și **Grupul Școlar de Ape, Construcții și Potecția Mediului.** De asemenea toate școlile profesionale aveau locuri disponibile.

La **Bacalaureat** din cei 652 de elevi prezenți la probele de examen, 472 se vor alege cu diplome de absolvire. Doi candidați au fost admiși în urma contestațiilor, numărul celor „căzuți" ridicându-se la 180.

OLIMPIU BULZAN

Foto: V. Musca

În fața comisiei de redistribuire emoțiile sunt mari...

TINERETUL ApR PREGĂTEȘTE PENTRU CAMPA ELECTORALĂ

În cadrul conferinței de presă a Ap președintele TApR (Tineretul Alianțe România) dl Adrian Țolea a prezentat p pentru perioada care urmează.

În intervalul 3-5 septembrie, la Baraju va avea loc o întrunire regională organ TApR Arad în colaborare cu reprezentan tului din județul Bihor.

Întrunirea va avea ca temă **„Instruire tului pentru campania electorală"**. întâlnire este prima dintr-o serie de astfel festări care vor fi organizate pe rând județele.

Președintele ApR Arad, dl Ioan prezentat poziția partidului față de sesiune ordinară. Domnia-sa a criticat ieșirea di partidelor din opoziție afirmând că „p reprezenta interesele alegătorilor trebuie pro, fie contra. Normal, ieșirea din sală e culoasă, dar ține de demagogia politică".

Deși de la încheierea acordului cu FI cut ceva timp ApR consideră că nu le-a fo înțeleasă poziția.„Noi nu am afirmat că r încheierea acordului,dar nu am aprobat impuse.Oricum acest acord const recunoaștere a eșecului politicii econ actualei puteri."

SORINA AM

NOI CATEGORII DE CETĂȚENI POT BENEFICIA DE DECRETUL-LEGE 118/1990

Executivul a adoptat, în ședința de ieri, o ordonanță pentru modificarea și completarea Decretului-Lege 118/1990 privind acordarea unor drepturi persoanelor persecutate din motive politice de dictatura instaurată cu începere de la 6 martie 1945, precum și celor deportate în străinătate ori constituite în prizonieri, cu modificările ulterioare.

Potrivit actului normativ adoptat, de prevederile Decretului-Lege 11/1990 vor beneficia și persoanele care au fost persecutate sau deportate de către regimul instaurat în România cu începere de la data de 14 septembrie 1940 pînă la data de 23 august 1944, din motive etnice sau rasiale.

REGLEMENTĂRI ÎN RELAȚIILE DINTRE CONSUMAT ȘI COMERCIANȚII DE BUNURI SAU SERVICII

Executivul a adoptat ieri o ordonanță privind contractele încheiate în afa ilor comerciale, act normativ care reglementează relațiile comerciale între c tor și comerciantul care furnizează bunuri sau servicii, în anumite condiții.

Situațiile reglementate sunt cele în care inițiativa de negociere aparține ciantului, consumatorul nefiind pregătit pentru negociere și neavînd posibil a compara calitatea și prețul ofertei cu ale altor produse similare, condiți există tendința de a include în contract clauze abuzive care pot afecta ir economice ale consumatorilor, și anume deplasarea organizată de come afara spațiilor sale comerciale; în timpul unor vizite ale comerciantului la sau la locul de muncă al consumatorului; în locuri publice sau destinate p în care comerciantul prezintă o ofertă pentru produsele sau serviciile pe furnizează.

Ordonanța stipulează dreptul consumatorului și condițiile în care aces să denunțe contractul încheiat, într-un termen stabilit, având astfel posibilita se informa și a aprecia obligațiile care decurg din contract.

MARȚI, 31 AUGUST 1999

TVR 1

7,00 Matinal național
9,30 Matineu de vacanță
11,00 TVR Cluj-Napoca
12,00 TVR Info
12,05 TVR Iași
13,00 TVR Timișoara
14,00 TVR Info
14,10 Santa Barbara - rel.
15,00 Dintre sute de catarge - rel.
16,00 Emisiune de limba maghiară
17,00 De dor...
17,30 O familie ciudată - s.
18,00 TVR Info
18,10 Mistere și minuni
19,00 TVR Info
19,05 Corect!
19,10 Sunset Beach - ep. 520
20,00 Jurnal * Meteo * Sport
20,45 Camera misterelor
22,00 O nuntă - dramă, SUA, 1978
23,05 Jurnalul de noapte
23,20 Nodul gordian
0,05 Estival Jazz

TVR 2

7,00 TVM * Telematinal
8,00 Desene animate
8,50 Tip-top, mini-top - rel.
10,15 Limbi străine - rel.
10,40 O familie ciudată - rel.
11,10 Stăpânul lumii - des. anim.
12,00 Contemp-art - rel.
13,10 Dragostea contează - s.
14,00 Convietuiri
15,00 Rebelul - s.
15,50 TVR Info
16,00 Grecia - s.
16,45 Santa Barbara - s.
17,30 Parcurile dendrologice din România
18,00 Nimic sfânt - s.
18,45 Știri bancare
19,00 Autograf muzical
19,30 Concertul extraordinar al celor trei soprane în România: Lawrence, Esperian, Cassello
20,55 Universul cunoașterii
21,55 Credo
22,55 Preotul și cârciumărița - ep. 15
23,45 Integrale - rel.
0,30 TVM * Mesager

PRO TV

7,00 Bună dimineața, Pro TV e al tău!
10,00 Tânăr și neliniștit - rel.
10,45 Vulturul legii - rel.
12,35 Adevărul gol-goluț - ep. 1
13,00 Știrile PRO TV * O propoziție pe zi
13,10 Chiulangiul - rel.
15,00 Strengărița - ep. 91
16,15 Tânăr și neliniștit - ep. 822
17,00 Știrile Pro TV * O propoziție pe zi
17,40 Aripile pasiunii - ep. 79
18,30 Inimă de țigancă - ep. 85
19,30 Știrile PRO TV
20,30 Renegatul - ep. 18
21,30 Walker - polițist texan - ep. 13
22,25 Știrile Pro TV
22,30 Prietenii tăi - ep. 82
23,00 Millennium - ep. 41
0,00 Știrile Pro TV * Profit * O propoziție pe zi
0,30 Viață de jucător - psihologic, Marea Britanie, 1988

TV ACASĂ

7,00 Lanțurile iubirii - rel.
7,45 Preciosa - rel.
8,30 Căsuța poveștilor
9,15 Înger sălbatic - rel.
10,00 Celeste se întoarce - rel.
11,00 Viața noastră - rel.
12,00 Dragoste și putere - rel.
12,45 Maria - serial
13,30 Maria - rel.
14,15 Crimă pasională - rel.
16,00 Preciosa - s.
17,00 Celeste se întoarce - s.
18,00 Dragoste și putere - s.
18,45 Înapoi în viitor - des. anim.
19,30 Viața noastră - s.
20,15 Înger sălbatic - s.
21,05 Concursul „Stai Acasă!" - extragerea câștigătorului
21,15 Lanțurile iubirii - s.
22,10 Milady - s.
23,00 Luna Park - dramă, Rusia/Franța, 1991

ANTENA 1

7,00 Știri
7,10 Cafea cu parfum de femeie - s.
8,00 Cutia cu jucării
10,50 Știri
11,00 Kelly - ep. 24
11,30 Aventuri în junglă - ep. 17
12,00 Tropical Heat - s.
13,00 Știrile amiczii
13,15 Viitorul începe azi - rel.
14,00 Esmeralda - s.
15,00 Ape liniștite - s.
16,00 Zodiac
16,10 Luz Maria - ep. 73
17,00 Știrile amiczii
17,20 Salutări... Vouă!
17,25 Elena, viața mea - ep. 24, 25
19,00 Observator
19,55 Salutări... Vouă!
20,00 Cuvinte pe geam - dramă, SUA, 1995
21,45 Fără obligații - ep. 14
22,15 Observator
22,40 Salutări... Vouă!
22,45 Ai încredere în mine - suspans, SUA, 1994
0,30 Caracatița - ep. 11

PRIMA TV

7,00 Trăiește vara cu Nadine - rel.
8,00 În căutarea dreptății - s.
9,00 În căutarea dreptății - s.
10,00 Show-ul de noapte - rel.
12,00 Karaoke show - rel.
13,00 Pretutindeni cu tine - s.
14,00 Nimeni nu e perfect - s.
15,00 Jerry Springer show
16,00 Pretutindeni cu tine - s.
17,00 Trăiește vara cu Nadine
18,00 Focus * Sport * Meteo * Clip Art
19,00 Duel de unul singur - dramă, SUA, 1986
20,30 Poză la minut - s.
20,50 Real TV
21,00 Karaoke show
22,00 Focus +
22,30 Show-ul de noapte
0,30 83 de ore înainte de sfârșit - polițist, SUA, 1990

TELE 7 ABC

7,00 Știri
7,10 Bună dimineața, România
9,00 Lou Grant - rel.
10,00 Știri
10,30 Dintre sute de ziare - rel.
11,15 Studioul Tudor Vornicu - rel.
14,00 Medici la datorie - ep. 58
15,00 Știri
15,05 Post Meridian
16,30 O singură viață - s
17,30 Documentar
18,00 Știri
18,10 Lou Grant - ep. 42
19,00 Secția de poliție - ep. 42
20,00 Actualitatea Tele 7
20,30 Documentar
21,00 Dintre sute de ziare
22,00 Cutia Pandorei
22,45 24 din 24
23,15 Gala Tele 7 - rel.
0,00 Știri
0,20 Peștii ucigași - thriller, SUA, 1979

TV ARAD

7,00 Știri
7,10 Cafea cu parfum de femeie - ep. 290, 291
8,00 Știri TVA - rel.
8,30 Divertisment - rel
10,00 Anunțuri - rel.
10,10 Divertisment
10,50 Știri
11,00 Kelly - ep. 24
11,30 Aventuri în junglă - ep. 17
12,00 Tropical Heat - ep. 40
13,00 Știrile amiczii
13,15 Viitorul începe azi - ep. 16
14,00 Esmeralda - ep. 98
15,00 Ape liniștite - ep. 107
16,00 Zodiac
16,10 Luz Maria - ep. 72
17,00 Știri
17,25 Divertisment
18,00 Mileniu trei
18,20 Anunțuri
18,30 Știri TVA
19,00 Observator
20,00 Poliția 955 - Lecția de prevenire
21,10 Anunțuri
21,20 Știri TVA -rel.
21,50 Salutări... Vouă!
În continuare program identic cu cel al Antenei 1

TV INTERS

8,55 Deschiderea mului
9,00 Intersat Musi
9,30 Emisiune de lație rutieră
11,00 Știrile Inters
12,00 Săptămâna tivă arădeană
12,30 Intersat Mus
11,30 Echipa de șc
13,00 Buckeye an - film
14,30 Intersat Mus
15,15 Cavale războinici
16,15 Provocarea
16,45 La nord de 60
17,45 Intersat Mus
18,15 Comorile lu
18,30 Obiectiv eco
18,45 Știrile Inters
19,30 Emisiune sârbă
20,00 Shock'em film
21,30 Maeștrii cadorici
22,00 Dance - film
23,30 Știrile Inters
0,00 Erotica

HBO

10,00 Sânge fierbinte - dramă, Spania, 1997
11,45 Johnny Belinda - dramă, SUA, 1948
13,30 Dracula, un mort iubăreț - comedie, SUA, 1995
15,00 Dragoste nebună - dramă, SUA, 1995
16,45 Între două SF, SUA, 1995
18,15 Lone S pans, SUA
20,30 A SUA,
22,15 SUA
0,45 di

ATOMIC TV

7,00 Selector
10,25 Reactor - rel.
10,30 File de poveste - rel.
11,00 Atomix cu Oana rel.
14,00 Interactiv
15,55 Reactor
16,00 Aria 52 - rel.
17,00 Selector

RADIO ARAD & RADIO CONTACT (65,95 MHz FM)

5,00 - 8,00 **BUNĂ DIMINEAȚA!** - program Radio Contact
8,00 - 11,00 **BUNĂ DIMINEAȚA, ARAD!** - cu Gabriela Gavrilescu și Radu Mustafă - Știri (8,30; 9,30; 10,30). Informații locale; Dedicații muzicale (9,30 - 10,30); Muzică românească (10,30 - 11,00)
11,00 - 19,00 **CONTACT FM** - program Radio Contact
19,00 - 22,00 **BUNĂ SEARA, ARAD!** - Frumusețea pe 65,95 Mhz, cu Codruța Belean și Darius Dărlea (19,00 - 20,00); O altfel de emisiune, cu Codruța Belean și Darius Dărlea (20,00 - 21,00); Viața spirituală (21,00 - 22,00)
22,00 - 3,00 **RADIO CONTACT** - Fabrica de hituri; Contact gold; Super 50 - rel.

RADIO PRO FM (92,1 MHz)

0,00 - 2,00 **MARIUS, GEORGE ȘI CELE 40 DE HITURI** - rel.
2,00 - 5,00 **PRO FM BY NIGHT** - cu Vlad Craioveanu
5,00 - 6,00 Buletin de știri la fiecare sfert de oră
6,00 - 7,00 **RONDUL DE DIMINEAȚĂ** - INFO PRO cu Dan Apostol și Laura Călăceanu
7,00 - 10,00 **PRO FM PANA LA 10** - cu Flavius Esnican
10,00 - 14,00 **13-14 CU ANDREI** - cu Andrei Gheorghe
14,00 - 17,00 **ORAȘUL SUB LUPĂ** - cu Cătălin Lăpuscă
17,00 - 19,00 **STAR STATION MIX** - cu Mihai Gurei
19,00 - 21,00 **ASCULTĂ-ȚI MUZICA!** - cu Călin Gheorghe
21,00 - 22,00 **TONOMATUL PRO FM** - cu Nicki Stanciu
22,00 - 24,00 **RONDUL DE NOAPTE** - cu Răzvan Exarhu

RADIO TIMIȘOARA

6,00 Ceasurile dimineții
8,00 Muzică populară cu dedicații
10,00 Radio circuit
11,00 Radio cocktail
12,00 Permanențe românești
13,00-16,00 Emisiune în limba germană; muzică; sârbă
16,00 Actualitatea în 60 de minute
17,00 Gramofon
18,00 Familia
19,00 Radiojurnal
19,15 Contemplații simfonice
20,05 Cânt din suflet
20,50 Călătorie în lumea poveștilor
21,00 Curierul de seară

RADIO SEBIȘ

6,00 - 8,00 Detașamentul de trezire
8,00 - 9,00 Cântă-mi lăutare - muzică populară
9,00 - 10,00 Alo, tu alegi!
10,00 - 12,00 Cafeaua de zece
11,00 - 12,00 Om bun - muzică folk
12,00 - 13,00 La porțile dorului
13,00 - 14,00 FM-ul de prânz
14,00 - 15,00 Numai pentru tine
15,00 - 16,00 Astăzi te sărbătorim - muzică populară și dedicații muzicale
16,00 - 18,00 După patru
18,00 - 19,00 Telefonul cu butoane
19,00 - 20,00 La Mulți Ani! - dedicații muzicale
20,00 - 22,00 Unu plus doi - talk show
22,00 - 24,00 Metronom 21 rock
0,00 - 2,00 92,1 Insomnii
2,00 - 6,00 Nocturna muzicală

CANDIDA SAU A NU CANDIDA, ACEASTA ESTE ÎNTREBAREA

Dialog cu dl. E. PUTIN, primvicepreședinte al PSDR

nare din pagina 1)

- Din câte știu eu, filialele puternice din oriu sunt alături de dvs.

- Mulți colegi de-ai mei mi-au transmis că ei sc ca eu să candidez. Urmează să mă con- cu acești lideri de organizație și după aceea mă hotărăsc. Încă o dată spun că e proba- ă candidez.

- Faptul că sunteți din vincie și nu de la cen- nu impietează asupra selor dvs.?

- Eu am fost și sunt încă vicepreședinte al partidului și am constatat e poate face muncă de organizare și dacă din provincie. Fiind parlamentar, am fost eu prezent la București.

– Dar asta presupune ca și în viitoarea slatură să fiți parlamentar. Așadar, PSDR uie să intre în parlament. Cum credeți că junge partidul în parlament?

– Am certitudinea că partidul nostru va nge în parlament. Știm și noi care este pon- ea noastră actualmente în sondaje. Cei din id care fac apel la rațiune își dau seama că ederea în parlament se poate realiza ori ntr-o fuziune, ori printr-o alianță. N-am unțat la speranța de a realiza un pol social-democrat, începând cu fuziunea cu ApR.

– În ultima vreme s-a pus și problema apropierii de Partidul Socialist. În strategia dvs. de alianțe, unde se află această problemă?

– Eu cred că fuziunea cu PS nu elimină fuziunea cu ApR și, chiar dacă se va realiza sau chiar dacă nu se va realiza fuziunea cu ApR, cea cu PS în mod cert se va realiza.

– PDSR se consideră un pol social-democrat, PD - la fel, vreți și dvs. un alt pol. Nu sunt cam mulți poli?

– Ca să poți să faci cu adevărat un pol social-democrat, trebuie să ai acceptul Internaționalei Socialiste. Deocamdată, noi îl avem. Cert este că spațiul social-democrat este în efervescență și indiscutabil că se va realiza această polarizare, mai devreme sau mai târziu.

– În partid sunt clar două curente.

– Din păcate, s-a creat o falie care face imposibilă reunirea celor două curente.

– Se scindează partidul?

– Partidul este la ora actuală scindat, dar eu sper că noua conducere să adune la loc cele două curente.

Dialoguri politice în lumea satului

„ÎL DOARE SUFLETUL PE OM CĂ NU POATE LUCRA PĂMÂNTUL“

IOSIF DOBREA, 70 ani, agricultor, Vășoaia

– Ce nu vă place în țara asta?

– Nu e în regulă. Nu capeți banul. Eu dau boul, porcul, el să-mi dea banii. Na și adă! Banii cresc și nu putem aștepta. Eu sunt om bătrân și lucrez și nimeni nu-mi dă un pic de ajutor.

– Ce ajutor ați vrea să primiți?

– Nu ajutor, dar nu-mi plac prețurile. Am dat 13 porci și am primit 8 milioane pe ei. Fiecare a avut mai gata 100 kg. Opt milioane sunt bani pentru atâta porc? Un an de zile, eu și baba, am umblat după ei.

– Sunteți înscris în vreun partid?

– Nu am fost și nici nu-s.

– De ce?

– Prima dată n-am carte. Eu nu cunosc carte. Am făcut în armată două clase. Așa că n-am făcut nici o politică, nici comunistă, nici necomunistă. Eu n-am avut cu nimeni treabă. Mi-am văzut de treaba mea, dar nici cu mine nu a avut nimeni treabă.

– Cu cine ați votat în '92?

– În '92 cu Constantinescu și în '96 cu Iliescu.

– Nu cumva e invers?

– Ba cred că da, Dumnezeu mai știe.

– Vă place cum e condusă țara?

– Nu-mi place, dar n-am ce zice. Văd că nu merge bine. Eu ascult la radio și toată lumea se plânge că nu poate vinde bucatele. Cei care-s la pustă. Și nu se lucrează pământul. Îl doare sufletul pe om că nu poate lucra pământul.

– Vă place de vreun politician?

– Eu nu pot citi ziare și nu știu.

– Nu vă uitați la televizor?

– Nu am decât radio. Mai cunosc eu, dar n-am ce alege nimic din ei.

– Veți merge la vot?

– Dacă trăiesc, mă duc.

I. IERCAN
Foto: **ȘT. MATYAȘ**

Realități interetnice arădene

ÎNTRE CONVIEȚUIRE ȘI SEPARATISM

nare din pagina 1)

Problema provine din semnifi- a acestui monument, fiind sim- ul „Ungariei milenare“, iar con- irea lui a făcut parte din planul ural - politic al Ungariei dualiste aniversare a 1.000 de ani de la irea maghiarilor în Câmpia onică. Asta, ca să nu mai nenim și despre atrocitățile nise de „cei treisprezece gene- “ (fatidică cifră) prin părțile dului, la momentul istoric 1848- 9.

Diversiunea provine și din faptul după ce într-o primă fază se cita reamplasarea statuii datorită orii artistice apreciabile“, demers ținut asiduu și de Budapesta, rior s-a trecut la o propunere mai lomatică“: **realizarea „parcului oncilierii româno-ungare“**. În st sens, se cere ca să fie plasat un monument maghiar al oluției de la 1848 și unul româ- sc al revoluției din 1989. eînțeles, monumentul maghiar al oluției maghiare este reprezentat mai - surpriză! - de monumentul BERTĂȚII. Dacă până în acest ment arădenii priveau mai mult mai puțin ostil amplasarea unui

Un „stâlp“ cu semnificații storice deosebite. Un „stâlp“ care nu netezește cărarea con- viețuirii, ci dezgroapă morții...

onument maghiar în centrul așului (pentru a cărui restaurare și dicare ar fi necesare sume aprecia- le), **asocierea dintre eveni- mentele de la 1848 și din 1989 sunt pe punctul de a declanșa patimi naționaliste,** atât de o parte, cât și de alta, reprezentanții re- voluționarilor arădeni excluzând din start o asemenea posibilitate.

În concluzie, arta și cultura care ar trebui să fie un factor de comuni- care și de legătură între națiuni și etnii, sunt „manipulate cu pricepere“ de persoane interesate în crearea unui climat tensionat, care să demonstreze forurilor internaționale și lumii întregi **„aversiunea românilor față de naționalitatea maghiară“, „asuprirea conaționalilor și îngrădirea drepturilor acestora“.**

***

În contextul pregătirilor pentru comemorarea la 06.10.1999 a 150 de ani de la executarea celor 13 generali (conducători ai armatei re- voluționare ungare), - liderii extre- mism-separatismului local, cu spri- jinul acordat din partea cercurilor neorevizioniste din Ungaria și din țară, insistă pentru reinstalarea unor statui cu semnificație ungară. Chiar și secretarúl de stat pentru minorități, Peter Kovacs Eckstein ne-a declarat că: **„instalarea mo- numentului „Libertatea“ la Arad este o măsură favorabilă, care face parte dintr-o înțelegere politică la nivelul premierilor din cele două țări.“**

La sfârșitul lunii iunie, la tabăra cu elevi din Ungaria și de la Școlile nr. 1, 12 și 21 - secțiile cu limba de predare maghiară -organizată și desfășurată în apropierea obeliscu- lui din cartierul Subcetate - Arad, în cadrul unor prezentări de activități, tinerii - între 12 și 18 ani - au fost pregătiți pentru rememorarea acti- vității celor 13 generali, utilizând inclusiv texte cu caracter incitator.

Pe lângă astfel de insistențe, prin care se încearcă în mod abuziv impunerea unor interese străine, se relevă și demersurile unor cercuri și grupuri extremist-revizioniste din Ungaria care, desconsiderând cul- tura și civilizația poporului român și atributele statului suveran, unitar, liber și independent, au introdus în 24.07.1999 un stâlp de lemn, sculp- tat, lăcuit, lung de circa 140-150 cm, secțiune pătrată cu latura de 15 cm, dus de circa 3-4 persoane din Ungaria și instalat la marginea dru- mului asfaltat dintre Seleuș și Șicula, la circa 1 km de șoseaua spre Ineu, loc considerat ca fiind cel al depunerii armelor de către armata ungară implicată în luptele din 1848- 1849. Pe laturile stâlpului se aflau

O inscripție într-atât de „monolingvă“, încât ne scutește de orice comentarii. Oricum, „tăblița bilingvă“ ar trebui confecționată dintr-o singură tablă, iar partea superioară să fie în limba statului respectiv. Adică, în limba română...

inscripționate în limba maghiară: **„În amintirea a 150 de ani de la capi- tularea din 13.08.1849; În memo- ria honvezilor maghiari, ro- mânilor, slovacilor și germanilor; Cu pioșenie din Ungaria, Bekescsaba, Bekes Megyei Hirlap (cotidian de acolo)“.**

Urmare a unor asemenea practi- ci, unii reprezentanți locali ai asoci- ațiilor etnicilor maghiari și-au accen- tuat preocupările autonomist-sepa- ratiste, inițiind unele demersuri pen- tru a impune inscripționarea exclusiv în limba maghiară a denumirii loca- lității Satu Nou, aparținătoare de comuna Mișca. Prin poziția lor, unii consilieri locali ai etniei maghiare vor să impună utilizarea cât mai rapidă a limbii maghiare, iar funcționarii de la Primărie care nu cunosc această limbă pot să fie înlocuiți (dacă nu vor s-o învețe) cu etnici maghiari.

Oare acesta să fie modelul con- viețuirii româno-maghiare în Arad? Vom trăi și vom vedea...

POPORUL ROMÂN DINTRE BUG ȘI TISA - FACTOR DE CIVILIZAȚIE

(Urmare din pagina 1)

În acest sens se urmărește, prin toate mijloacele, după încercările vio- lente, deprinderea pașnică, prin influ- ențarea conștiințelor locuitorilor din Transilvania.

În această idee apare și un sondaj de opinie, comandat de un așa-zis cotidian din Transilvania, fără nume, prin firma „Metro Media Transilvania“, un fel de SRL de sondaje, realizate, cred, după preferințele celor care le comandă. De fapt, toată acțiunea este o diversiune, din moment ce nu este stabilit un eșantion pe România, ci numai pe Transilvania. În acest caz, cei aleși pentru eșantion cât și răspun- surile puteau fi manevrate oarecum. De la început, ce interesează este autonomia Transilvaniei, ascunsă sub eufemismul, la modă, de autonomie locală, pentru care votează 53% din populația Transilvaniei, iar 57% con- sideră că Transilvania trebuie să aibă o autonomie mai mare, altfel spus, doresc federalizarea. Mai mult, pe trădătorul, extropiatul intelectual național, Sabin Gherman, îl consideră ca apărător al drepturilor ardelenilor, când toată lumea s-a convins că acest individ josnic este o unealtă în mâna cercurilor fascisto-revanșarde ma- ghiare.

Culmea este că pe Emil Constantinescu, care a făcut pact cu UDMR la alegeri, care susține fără dis- cernământ interesele acestora pentru realizarea programului UDMR, se vede susținut de 27% dintre cetățeni sau alegători, nu se știe precis, în timp ce Ion Iliescu, care a avut o poziție tranșantă în ce privește federalizarea României, îl susțin doar 24%. Ce nu puteau falsifica era poziția partidelor. CDR este compromisă total și acest lucru îl simte fiecare om. De aceea, aici au introdus pe primul loc în prefe- rințele alegătorilor, PDSR cu 28% și în coastă au pus totuși CDR cu un pro- cent apropiat, de 26%. Și în ce privește personalitățile istorice se fac mișcări disperate de a scoate în evidență unele de etnie maghiară ca Petőfi Sandor, Kossuth Lajos, Marko Bela, Tökes Laszlo și alții, amestecați cu unii români neimportanți. Nu sunt puse în balanță personalități ca Inochentie Micu-Klein, Andrei Șaguna, Simion Bărnuțiu, Avram Iancu, martirii anului 1848-'49, omorâți din ordinul lui Kossuth și cu aportul lui Petőfi Sandor, ca Buteanu, Dobra, alți prefecți și intelectuali români de renume.

În concluzie, totul este o diversi- une comandată de unelte docile ale diversioniștilor care vor federalizarea României, pentru a atrage la această acțiune antinațională și populația românească din Transilvania, prin stimularea orgoliului, că ar fi altceva decât ceilalți români.

Noi, împotriva acestor manevre politice, defăimătoare, puse în slujba iredentismului de tip fascisto-bolșevic maghiar, atragem atenția cititorilor, pe bază de documente, că drepturile românilor sunt de necontestat, că în contrast cu tot ce se spune, ei sunt stăpânii acestui pământ și toți care s-au așezat aici bine primiți sau, prin forță, au doar statutul de chiriași.

Aici, în Transilvania și pe întregul spațiu carpato-pontic-dunărean, s-a plămădit, în urmă cu peste două milenii, în lumea tracilor nordici (geto-dacii), strămoșii direcți ai românilor, acea „incrementa Dacorum per Rubobostem regem“ menționată de Trogus Pompeius, care a stat la baza unificării politice, sub sceptrul marelui „bărbat get“ Burebista (c. 80-44 î.Chr.), „spaima romanilor, a tuturor teritoriilor nord- tracice cuprinse între Munții Balcani și Carpații Slovaciei, Dunărea de mijloc, Marea Neagră și Bug.“. Și tot aici, transformând coronamentul carpatic într-un bastion real, ultimul mare rege dac, Decebal (87-106 d. Chr.) a organi- zat, după două secole de eforturi mi- litare, rezistența finală a lumii trace împotriva expansiunii Romei, susținând, timp de două decenii, „cel mai mare război de atunci pentru romani“. Și acest lucru nu-l spunem noi ci îl scrie Cassius Dio.

Împărțind teritoriul tracilor nordici în provincii - Moesia, Dacia, Pannonia - cucerirea romană a conferit pământu- lui înconjurat de Munții Carpați, dubla calitate de bastion înaintat al civilizației în Europa centrală și un focar de iradiere. În cadrul procesului de sinte- ză a celor două culturi și civilizații traco-dacă și romană, s-a plămădit, în vechile frontiere ale statului lui Burebista, un nou popor al cărui nume este cea mai bună dovadă a originii sale - poporul ROMÂN.

Nu întâmplător, majoritatea voevozilor, până la conducătorii revoltelor și revoluțiilor, doreau să formeze un nou stat sub numele de Dacia. Acest lucru era recunoscut cu frică și de imperiile înconjurătoare, dovadă că habsburgii, în timpul răs- coalei lui Horea, au bătut o medalie în „batjocură“, numindu-l pe Horea, „rex Daciae“.

Faptul că Dacia a rămas în conștiința românilor din spațiul amintit, că erau recunoscuți de cele- lalte popoare ca urmași ai dacilor și romanilor, conferea unitatea formării și existenței poporului român, în mod neîntrerupt, în același spațiu geografic.

Podul feroviar dintre Arad și Timișoara

VEDETĂ PE... INTERNET

Vineri a apărut pe **Internet**, la adresa **www.cfr.ro.**, un protest al conducerii CFR privind situația podului feroviar dintre Arad și Timișoara. Protestul are titlul: **„Din cauza Primăriei Municipiului Arad nu putem repara podul de peste râul Mureș"**. Publicăm în cele ce urmează câteva pasaje din acest protest, ce a făcut ca podul de peste Mureș să fie cunoscut în toată lumea prin intermediul paginii pe Internet.

„În prezent, CFR S.A., care este gestionara infrastructurii feroviare publice a statului român, se confruntă cu o situație dificilă și stranie în același timp. Această situație a apărut în momentul în care administrația căilor ferate a trebuit să înceapă reparațiile capitale la podul feroviar de peste râul Mureș dintre stațiile Aradul Nou și Arad. Cerând de la primăria municipiului Arad eliberarea autorizației de construcție, am constatat că autoritățile locale refuză acest lucru...". „...Încă din anul 1992, S.N.C.F.R. și, ulterior, CFR S.A. au încercat să repare podul dar nu au putut obține autorizația de construcție deoarece primăria Aradului refuză sistematic eliberarea ei. Dorința primăriei este înlocuirea podului cu altul nou, la 2 km în amonte și devierea traseului căii ferate cu 7,5 km pentru a o scoate în afara orașului. Modificarea traseului căii ferate a fost inclusă în planul de urbanism al municipiului, dar fără consultarea administrației căii ferate.

CFR S.A. este convinsă că în viitor se va impune construirea unui pod nou pe amplasamentul indicat de primărie. Mai mult de atât, aceasta este singura soluție pentru o viitoare dublare a liniei Timișoara - Arad și de sporire a capacității de trafic feroviar, în cazul în care va fi nevoie. Dar acest pod nou este realizabil numai într-un viitor destul de îndepărtat, când situația financiară a țării va permite acesteia să susțină o astfel de infrastructură de transport. Până atunci este urgentă repararea podului actual și redeschiderea circulației feroviare între Timișoara și Arad. Totodată, dezafectarea podului actual și a traseului urban al căii ferate ar fi o greșeală, deoarece s-ar renunța la un mijloc de transport economic și nepoluant, care pe viitor ar putea deservi cu succes traficul suburban de călători în zonă. Există și un precedent în care administrația locală a renunțat să exploateze sistemele de transport ecologice. CFR a exploatat cu succes o cale ferată îngustă electrică între Arad, Radna și Pâncota, care oferea un transport ieftin, nepoluant și, de ce nu, pitoresc. După preluarea exploatării acestei căi ferate de către administrația locală, trenurile nu au mai fost întreținute și, în final, au fost desființate.

Prin întreruperea circulației feroviare multă lume pierde: cetățenii din zona Aradului și Timișoarei, călătorii, transportatorii de mărfuri, operatorii de transport feroviar, CFR S.A. Dacă podul ar fi reparat, toată lumea ar avea de câștigat, inclusiv locuitorii din cartierul Micălaca, prin care trece trenul. Aceștia ar beneficia de sistematizarea circulației rutiere și pietonale în zona căii ferate. CFR S.A. s-a angajat prin proiectul lucrării să subtraverseze calea ferată cu un pasaj rutier și cu 3 pasaje pietonale pe care să le racordeze la rețeaua stradală existentă. De asemenea, proiectul include montarea de-a lungul căii ferate de panouri fonoabsorbante pentru reducerea nivelului de zgomot."

În finalul protestului, ca o concluzie, se află decizia CFR S.A în ce privește soarta podului feroviar dintre Arad și Timișoara. „Deoarece această situație durează deja de un an de zile, prelungirea ei devenind jenantă, CFR își reafirmă hotărârea de a acționa în continuare pe toate căile legale pentru obținerea autorizației de construcție, repararea podului și redeschiderea circulației feroviare."

Așadar, iată că în protestul CFR-ului se reafirmă ceea ce prezentam și noi în ancheta de săptămâna trecută. Cel puțin la nivel de București soarta podului a fost decisă. Împotrivirea autorităților locale nu face decât să întârzie un final care va fi același, indiferent că podul va fi reparat mâine sau peste un an.

SORIN GHILEA

CONCURS BIG STAR

SPONSORIZAT DE MAGAZINUL BIG STAR DE PE B-DUL REVOLUȚIEI NR. 24, LA PODGORIA

Răspundeți corect la întrebarea **din talonul concursului** și puteți intra în posesia **premiilor „BIG STAR"**. Scrisorile cu răspunsul corect le așteptăm pe adresa B-dul Revoluției nr. 81, secția Tineret - **ADEVĂRUL**, pentru concursul **„BIG STAR"**. Așteptăm scrisorile voastre.

TALON

Întrebare: Ce companie produce celebrele articole BIG STAR

Răspuns: _____

Nume _____ Prenume _____

Adresă _____ Telefon _____

Vârstă _____

Ocupație _____

TREI OLTENI BEȚI S-AU BĂTUT CU TAXIMETRIȘTII DE LA GARA

● Bătaia s-a lăsat cu spitalizare!

■ În data de 26 august 1999 a fost depistat pe raza ștrandului municipal „Neptun", minorul Wagner Ciprian Alexandru, din Arad, în vârstă de 9 ani, care fugise de acasă în urmă cu trei zile. A fost predat părinților.

■ Graur Claudiu de 13 ani, din Neudorf, surprins în zona Podgoria în timp ce apela la mila publicului, a fost predat la Centrul de minori.

■ În parcarea din fața stației C.F.R. Arad, în seara zilei de 28 august a.c., s-a încins o bătaie de amploare, între trei cetățeni în stare de ebrietate și taximetriștii aflați în zonă. Scandalul a fost aplanat numai cu ajutorul a două echipaje din partea Corpului Gardienilor Publici, trei echipaje de la Poliția municipiului precum și organele de ordine din cadrul postului de poliție T.F. Vinovații, reținuți de organele de poliție, au fost: Iamandiță Florin, din Craiova, Niclescu Ioan, din Craiova, și Niclescu Marin, din Călărași, acesta din urmă fiind transportat la spital în stare gravă.

■ La H.C.L. 71/97, au fost sancționați pentru trecerea pe spațiul verde următoarele persoane: Schneider Angelica, Banbur Livia, T. Viorel din Arad, Andea Alexandru din Lipova și Rob Copren din Galații Bistriței.

■ La Legea nr. 12/90, pentru efectuarea de comerț stradal neautorizat, au fost sancționați: Orodi Albert, din Pecica, Boaru Doina și Balint Carolina, ne-a mai informat dl. Ioan Klein, șeful Corpului Gardienilor Publici al județului Arad.

N. OPREAN

Pentru că agenții economici nu-și plătesc taxele

PRIMĂRIA SEMLAC NU POATE PLĂTI SALARIILE

Dacă până în prezent, apriga primăriță din Semlac s-a descurcat cumva și a făcut rost de fonduri pentru plata salariilor, în luna august situația e disperată. Din cauza câtorva agenți economici care nu și-au plătit impozitele pe clădiri și mijloacele de transport, angajații Primăriei Semlac riscă să rămână fără salarii. Suma datorată bugetului local este de peste 200 de milioane lei, în vreme ce fondul de salarii nu depășește 16 milioane. În topul datornicilor conduce detașat SC Zodact, cu 120 de milioane, urmată de Suisem - 50 milioane, Semrom - 11 milioane, IAS Pecica și Asociația Agricolă 1 Decembrie, cu câte 7 milioane.

„Dacă acești agenți economici și-ar plăti datoriile, am avea destui bani până la sfârșitul anului să mai și reparăm drumurile și să asigurăm lemnele pe iarnă la școli și grădiniță. Avem nevoie de cel puțin 25 de mașini de lemne și până acum n-am cumpărat decât vreo 10", ne-a declarat supărată primărița Latiția Stoian.

Poate că se vor gândi și conducătorii acestor societăți comerciale să-și plătească din datorii, pentru că altfel Primăria trage obloanul.

Ș. POPESCU

NOI ÎNTREBĂM, VOI RĂSPUNDEȚI!

TEMA: *„De ce se sinucid tot mai mulți tineri?"*

Sponsorul rubricii, **SC SPEED PARTNER SRL**, unic distribuitor al produselor **PURINA-UNGARIA** (concentrate, premixuri, furaje) vinde EN GROS și EN DETAIL la sediul firmei din Nădlac, str. Mărășești nr. 61, dar și hrană pentru câini și pisici **EAGLE (SUA)**. Informații 094631008 sau la tel./fax. 057/473665.

Apucați-vă și scrieți părerea voastră sub genericul: **Noi întrebăm, voi răspundeți!** Firma **SPEED PARTNER** va premia cel mai bun răspuns. Întrebarea este **„De ce se sinucid tot mai mulți tineri?"**. Scrieți pe adresa **B-dul Revoluției nr. 81**, pentru **„Noi întrebăm, voi răspundeți"**.

ANUL 2000 ÎI BAGĂ ÎN SPERIEȚI PE GUVERNANȚI!

Pentru prevenirea disfuncționalităților ce pot apărea înainte și după data de 31 decembrie 1999, ora 24,00, în sistemele informatice și în sistemele electronice microprogramate (cu microprocesor încorporat) din cauza unor defecte tehnologice legate de reprezentarea digitală a datei calendaristice, GUVERNUL ROMÂNIEI a emis Ordonanța de Urgență nr. 29/1999 și H.G. nr. 610/1999, care reglementează activitățile ce se desfășoară la nivel național, în vederea trecerii la anul 2000 a sistemelor informatice de calcul și a sistemelor electronice microprogramate.

În temeiul acestor acte normative și a altor dispoziții primite de la GUVERNUL ROMÂNIEI, Prefecturii Județului Arad îi revine responsabilitatea de a colecta la nivel județean rapoartele privind stadiul și acțiunile întreprinse pentru rezolvarea problemei „Anul 2000" (conform chestionarului din anexa nr. 2 a Normelor metodologice la H.G. nr. 610/1999) și de a le transmite ministerelor/ autorităților coordonatoare de domeniu.

„În acest context, lansăm un apel atât societăților comerciale (indiferent de forma de proprietate, cu excepția societăților și companiilor naționale), cât și primăriilor de pe raza județului Arad, utilizatoare de sisteme informatice, pentru: * a-și elabora și pune în aplicare propriul plan de acțiuni în baza actelor normative respective; * a trimite imediat pe adresa Prefecturii Județului Arad, B-dul Revoluției nr. 75, raportul privind stadiul și acțiunile întreprinse pentru rezolvarea problemei «Anul 2000»", ne-a mai informat dl. Gheorghe Neamțiu, prefectul județului Arad.

N. OPREAN

Primim spre publicare

MENTALITĂȚI, CONCEPȚII ȘI PRINCIPII

Devenim oameni numai în societăți prin civilizație care impune respectarea unor norme și principii. De la natură avem o moștenire brută. Genetica afirmă că omul se naște biologic cu o zestre genetică precară, cum am afirmat anterior. Prin analizele de laborator a acidului dezoxiribonucleic și ribonucleic unde rezultatele au confirmat că omul se naște, raportat bineînțeles comparativ ca cel mai rău animal de pe planeta albastră (Pământ), adică are cea mai mare doză de egoism, lăcomie, răutate și intempestivitate etc. Această zestre genetică, apelând la articolul meu se poate dilua prin mentalitate, concepții și principii. Dar ca să ajungem la concepții și principii, trebuie în mod obligatoriu să trecem prin laboratoarele suprastructurii sociale, să receptăm valorile culturii prin educație, pe cât posibil, fără protecționisme, favoritisme și subiectivisme. Evident în evoluția culturii și științei s-a înregistrat și o rezistență la schimbare și chiar de ordin social. În cazul nostru mulți spun că pe timpul lui Ceaușescu se trăia mai bine, afirmație ce reprezintă astăzi o stare emoțională. În urma evenimentelor din '89 sau mă rog, revoluție, puternicii zilei au început cu un nou slogan, că am scăpat de comunism sau socialism și vor instaura o societate democratică spre binele poporului și prosperitatea României, dar spre regretul nostru, ei au făcut doar o campanie electorală. Noi am înțeles prin reformă și democrație plus privatizare, un nivel existențial material și cultural mai bun ori cel puțin decent. Situația și realitatea ne-a demonstrat, paradoxal, că aleșii noștri își acordă recompense materiale, iar societatea românească este în regresiune. Mă întreb și vă întreb, cine îi trage la răspundere pe foștii și pe puternicii zilei, care fac legile țării în favoarea lor și ignoră poporul român, ceea ce mă consternează, întrucât și ei sunt români? În acest context, exprimându-mi deschis părerea se pare că am deranjat pe unii, cum este și dl. Mihuța. Nu doresc să intru în polemică cu acest domn, dar din informațiile pe care le-am obținut, dl. Mihuța este un om de cultură, pe care însă nu și-a manifestat-o în comportamentul dumnealui față de mine. Am constatat când am venit la dvs. d-le Mihuța cu un articol anul trecut că dați dovadă de grandomanie și infatuare, ceea ce nu justifică cultura pe care o pretindeți că o aveți, deci nu sunteți gentlemen.

Fac aceste afirmații întrucât nici nu m-ați salutat și în mod arogant m-ați trimis la o redactoare. Când m-am dus la dl. Zăvoianu cu un articol s-a sculat în picioare de pe scaun, mi-a pupat mâna și m-a întrebat cu blândețe ce necazuri am. I-am spus că am scris un articol iar dl. Zăvoianu mi-a răspuns: „Stimată D-nă pentru efortul dvs., la vârsta pe care o aveți, venind până la redacție și scriind un articol, eu vă felicit. Vă anunț că dacă ați scris banalități și nu corespunde pretențiilor ziarului „Adevărul", vă dau telefon să mai încercați, ca pensionară, să scrieți altceva, dacă tot vă place să scrieți" și m-a condus până la ușă cu respect și admirație pentru efortul pe care l-am depus pentru articol.

Domnule Mihuța mi-ați reproșat, într-un articol al dvs. că nu scriu coerent, că sunt labilă și că dl. Zăvoianu a „băgat" pixul, că îi cunoașteți stilul. În concluzie reiese că dl. Zăvoianu a scris articolul și eu l-am semnat, sunt manipulată și ziarul „Adevărul" mă are cu ceva la mână, așa ați scris. Doresc să vă informez că atunci când am scris articolul pentru „Observator" am făcut-o singură, deoarece vărul meu (cel cu care ați vorbit la telefon) era plecat la mare și nu m-a putut corecta. Terminând liceul în limba maghiară, sigur că am făcut greșelile pe care le amintiți. Anul acesta vărul meu, fiind acasă, și-a băgat el pixul și m-a corectat nu dl. Zăvoianu, dar ideile de fond îmi aparțin mie.

În prezent a venit la mine factorul poștal cu ziarele, v-am rămas fidelă în acest sens și sunt abonată cu chitanța nr. 3716747 din 24 aug. 1999, iar la „Adevărul" sunt abonată cu chitanța nr. 3716746 din 24 aug. 1999. Văzând că poștașul îmi caută ziarul „Observator" dintr-un maldăr de ziare „Adevărul", am avut curiozitatea să-l întreb în ce perimetru își desfășoară activitatea de poștaș - mi-a răspuns: str. Milea, str. Praporgescu, Aleea Răsărit, Piața Sporturilor etc. L-am întrebat câți abonați are pe strada Praporgescu la ziarul „Adevărul" și câți abonați are la „Observator". Poștașul mi-a răspuns că la ziarul „Adevărul" are 14 abonați, iar eu sunt singura abonată la ziarul „Observator". În tot sectorul, străzile amintite mai sus, are 194 abonați la „Adevărul" și 15 la „Observator". În concluzie, diferența de abonați este incomparabilă. Dacă nu mă credeți pe mine, vă rog să trimiteți un agent secret de la dvs. care să confirme prin investigații realitatea existentă la ora actuală. Dar prin muncă și perseverență și cu competența dvs. poate veți depăși numărul celor 15 abonamente pe care le aveți în acest perimetru.

D-le Mihuța, vă doresc sincer, din toată inima, să realizați tot ce v-ați propus personal și pentru familia dvs. Vă doresc sănătate și bătrânețe fericite, pentru munca dvs. în folosul colectivității.

KUKLA MARGARETA,
cu stimă și respect

Instruirea fermierilor arădeni

DANEZII CONSIDERĂ CĂ FERMIERII ROMÂNI SE TEM DE ASOCIERE!

Sfârșitul săptămânii trecute a fost unul de instruire pentru fermierii arădeni care din aprilie, a. c., s-au înscris în Asociația Fermierilor din România - filiala Arad. Lars Emborg și Jes Biering au venit tocmai din Danemarca pentru a-i școli pe cei 17 fermieri arădeni prezenți la cursul care s-a desfășurat la... Arbema! La conferința de presă organizată cu acest prilej am aflat câteva lucruri interesante, pe care vi le prezentăm mai jos.

Ghimpe, în coasta guvernului

Unul dintre principalele obiective ale cursului este acela de a-l învăța pe fermier cum să sensibilizeze guvernul pentru problemele agriculturii, cu modalități concrete de acțiune. Adică de a fi un fel de „ghimpe" în coasta guvernuluii, în vederea rentabilizării agriculturii. În al doilea rând, beneficiind de fonduri PHARE, specialiștii danezi sunt coordonatorii unui proiect de consultanță în agricultură româno-danez. Instuirea de săptămâna trecută a fost prima din țară dintr-o suită de instruiri care au ca scop instruirea liderilor de grup ale fermierilor. Coordonatorul român al proiectului este Mircea Nicoschi, președintele Asociației Fermierilor din România, asociație înființată în decembrie 1998. Prezent la conferința de presă, acesta a remarcat că e benefică pentru fermierii români experiența danezilor, chiar dacă unii fermieri n-au încredere în aceste instruiri. „Neîncrederea fermierilor în forme asociative rezidă și din politizarea agriculturii", a punctat Nicoschi, precizând totodată că pământul nu are culoare politică. „Dacă guvernanții nu vor să întoarcă spre noi capul, vom trece la acțiuni dure, de protest. La ora actuală suntem mai mult decât goi. Am văzut plug tras de un măgar și o vacă..." a mai adăugat președintele fermierilor.

Dezavantajul României - vecinii săraci!

Amintind că asemenea proiect de instruire s-a desfășurat și în Polonia, Lars Emborg a remarcat că acolo rezultatele s-au văzut destul de repede. „În primul rând pe fermierii români îi dezavantajează mentalitatea latină și faptul că România nu are acces la piața occidentală, așa ca Polonia. Dezavantajul României e că se învecinează numai cu țări sărace. Polonezii au o mai veche tradiție în formele asociative dintre fermieri. În România e nevoie de o campanie de conștientizare a agricultorilor" a spus Emborg. Tocmai de aceea danezii vor să-i învețe pe fermieri „să pescuiască", nu „să le dea pește". Adică să creeze un corp de specialiști care la rândul lor să instruiască fermierii. În acest sens, în toamnă, două grupuri de fermieri se vor specializa în Danemarca.

O instruire benefică

Cursul de săptămâna trecută a fost organizat și cu sprijinul Oficiului Județean de Consultanță în Agricultură Arad. „Asociația Fermierilor Arădeni s-a constituit pe scheletul O. J. C. A., în aprilie a. c. Faptul că instruirea fermierilor a început la Arad nu poate decât să ne bucure. Sperăm că aceasta va duce la rezultate mai bune în agricultura județului", a precizat Gheorghe Alexa, directorul O. J. C. A., președintele Asociației Fermierilor din Arad.

FLORIN TRUȚ

În județul Arad

RECOLTAREA FLORII-SOARELUI VA ÎNCEPE ÎN CÂTEVA ZILE

● Prețul de achiziție îi nemulțumește pe agricultori

În județul Arad sunt cultivate cu floarea-soarelui 22.260 hectare. Deocamdată, recoltarea acestei culturi nu a început. „În mod normal, în maxim o săptămână, ar trebui să înceapă recoltarea florii-soarelui", spune directorul Direcției Generale pentru Agricultură și Alimentație Arad, Avram Fluieraș.

Specialiștii în agricultură apreciază că recolta din acest an va fi mai bună decât cea de anul trecut. „Chiar dacă vremea nu a fost prea favorabilă, sperăm să se obțină o producție mai bună decât în '98, când, în județul Arad, s-a obținut circa 1300 kg/hectar", adaugă Fluieraș.

Chiar dacă nu e încă recoltată și nu se știe nici în ce măsură va fi preluată de unitățile de prelucrare, la floarea-soarelui se vehiculează un preț în jur de 1900 lei/kg. „Nu este un preț bun", mai spune Fluieraș. Prețul de achiziție îi nemulțumește pe producători, acesta acoperă doar 70% din costurile de producție, spun ei.

GERLINDE KNAP
Foto: ȘT. MATYAȘ

Prin CEC

CREDITE CU DOBÂNDĂ SUBVENȚIONATĂ PENTRU AGRICULTORI

Conform Ordonanței Guvernamentale nr. 36/1999 și a Hotărâri Comitetului de Direcție al C.E.C., C.E.C. acordă producătorilor agricoli, din resurse proprii, credite cu dobândă subvenționată pentru achiziționarea de tractoare, combine, mașini și utilaje agricole, instalații pentru irigat, din producție internă.

Sprijinul acordat de stat reprezintă subvenționarea cu 70% a dobânzii la creditele acordate. Creditele se acordă pe o durată de maxim 6 ani, din care o perioadă de grație de 1 an.

Creditul reprezintă cel mult 85% din prețul utilajului achiziționat, diferența fiind suportată de producătorii agricoli.

Un an agricol s-a încheiat, începe altul...

DIN CALENDARUL LUCRĂRILOR AGRICOLE ALE LUNII SEPTEMBRIE

O dată cu luna septembrie se încheie și anul agricol, dar numai pentru ca să înceapă altul nou. Septembrie, prima lună de toamnă, aduce cu sine necesitatea efectuării celui mai mare volum de lucrări de peste an, așa-zisa „campanie de toamnă", în care recoltatul unor culturi se suprapune cu perioada însămânțării recoltei anului 2000.

Cultura mare. Având în vedere că o bună parte din suprafața ce se însămânțează are ca premergătoare culturi prășitoare ce se recoltează în toamnă, vom recolta cu prioritate aceste suprafețe ocupate cu floarea-soarelui, hibrizi timpurii și semitimpurii de porumb, soia, sfeclă de zahăr, cartofi de toamnă și furaje. Sunt în curs de recoltare fasolea pentru boabe, inul pentru ulei și pentru fibră, cânepa pentru fibră. Faptul că într-un timp scurt trebuie însămânțate cerealele păioase, rapița pentru ulei, semincieri și furaje va trebui să se execute arătura și pregătirea terenului, a patului germinativ care să permită respectarea adâncimii de semănat și o răsărire uniformă. Asigurarea seminței de calitate din verigi certificate, tratate și a necesarului de îngrășăminte chimice va fi foarte mic, datorită prețului ridicat și posibilităților reduse de cumpărare a cultivatorilor, care nici acum nu și-au valorificat grâul la un preț convenabil, iar floarea-soarelui are un preț ridicol de mic, care acoperă numai 70-80% din cheltuială.

În grădina de legume. Se recoltează castraveții, vinetele, roșiile, ardeii, fasolea de toamnă, din care se aleg fructele din soiuri valoroase, sănătoase, din care se extrag semințele. Se pregătește terenul și se însămânțează ridichea de lună, usturoiul, salata și spanacul.

Foto: AL. MARIANUȚ

La pomii fructiferi se recoltează prunele, merele și perele de toamnă, soiurile târzii de piersic și nucile. La căpșun se execută lucrările de rărire și completare a golurilor, iar la zmeură se încheie suprimarea tulpinilor care au rodit.

Via și vinul. Se începe culesul soiurilor de struguri pentru vin atunci când zahărul din aceștia nu mai crește 2-3 zile consecutiv, iar aciditatea rămâne și ea aproape neschimbată. Se culeg și se vinifică strugurii sănătoși, copți, albi, negri, aromați separat de cei mucegăiți. Se curăță și se dau cu sulf vasele destinate recoltării, transportului, a utilajelor de vinificare, a celor de fermentare și păstrare a vinului. Se execută pritocul al treilea la vinurile preparate în toamna trecută.

Depozitarea recoltei. Se verifică modul de păstrare a cerealelor depozitate până ce se va obține un preț avantajos și se pregătesc spațiile de depozitare a semințelor de floarea-soarelui până se va oferi un preț echitabil. Se pregătește spațiul de depozitare a porumbului.

Ing. ION ARMĂȘOIU

„FERMIERUL ARĂDEAN", LA A PATRA APARIȚIE

A apărut numărul 4 al publicației lunare de informație agricolă editată de Oficiul Județean de Consultanță Agricolă (OJCA) - „Fermierul arădean". Spicuim câteva dintre titlurile acestui număr: „Managementul schimbării în soluționarea crizelor agricole", „Agricultură, alimentație, sănătate", „Centrele Locale de Consultanță Agricolă se prezintă", „Probleme actuale ale reproducției normale și patologice la vaci", Euroseeds SRL vă recomandă vinetele Madonna F1 și Dobrix F1 - Tehnologie pentru culturi de vinete".

NEACORDAREA PRIMEI LA GRÂU VA DUCE LA CREȘTEREA PREȚULUI LA PÂINE

Patronatele din agricultură consideră că neacordarea primei la grîu și a fondurilor necesare acoperirii cheltuielilor pentru recepționarea, depozitarea și păstrarea grîului va duce la creșterea prețului de vînzare la grîu și implicit la creșterea prețului pîinii.

Guvernul a decis, retragerea ordonanței cu privire la alocarea de la bugetul de stat a fondurilor necesare pentru acoperirea cheltuielilor pentru recepționarea, depozitarea și păstrarea grîului din recolta anului 1999. Ordonanța a fost adoptată de Guvern la sfîrșitul lunii iulie.

Gheorghe Predilă, președintele Uniunii Naționale a Producătorilor Agricoli din România (UNPAR), a declarat, agenției MEDIAFAX că această retragere reprezintă o puternică lovitură pentru producătorii agricoli, iar în aceste condiții producătorii nu vor mai vinde grîu la silozuri".

Președintele UNPAR a precizat că prețul de vînzare a grîului va crește foarte mult, producătorii agricoli nu vor mai vinde sub 1.500-1.600 lei/kg de grîu, pentru că nu li se mai acordă primă, iar prețul pîinii va crește.

Predilă spune că în depozitele Comcereal și Cerealcom se găsesc circa 1,6 milioane tone de grîu ceea ce "va acoperi consumul intern cel mult patru luni". El a adăugat că "societățile de morărit și panificație nu au stocuri din recolta nouă, acestea achiziționînd, în general, materie primă pe care o folosesc în jur de două săptămîni".

La solicitarea Băncii Mondiale

DOUĂ ORDONANȚE - RETRASE

Guvernul a decis, ca două Ordonanțe propuse de Ministerul Agriculturii și Alimentației (MAA) să fie retrase, la solicitarea Băncii Mondiale, a anunțat purtătorul de cuvînt al Guvernului, Adriana Săftoiu.

Cele două ordonanțe se referă la organizarea și funcționarea pieței produselor agroalimentare și a organizațiilor interprofesionale pe produse, și respectiv la alocarea de la bugetul de stat a fondurilor necesare pentru acoperirea cheltuielilor pentru recepționarea, depozitarea și păstrarea grîului din recolta anului 1999.

"Celelalte acte normative propuse de MAA nu sunt retrase, ci doar oprite în traseul lor spre Monitorul Oficial, iar cînd ministrul Ioan Avram Mureșan va finaliza discuțiile cu Banca Mondială, vor putea fi publicate", a precizat Săftoiu.

Purtătorul de cuvînt al Guvernului a spus că "rămîne de văzut dacă actele normative retrase vor mai intra în atenția Executivului".

Guvernul a adoptat în această lună, la propunerea MAA, un număr de 15 ordonanțe printre care, ordonanța privind organizarea și funcționarea pieței produselor agroalimentare, ordonanța cu privire la reducerea cu 50% a accizelor și aplicarea unei cote zero de TVA pentru motorina folosită în agricultură, cea privind organizarea și funcționarea pieței produselor agroalimentare, cea referitoare la reducerea TVA pentru zahărul rafinat și pentru cartofii de consum și sămînță de la 22% la 11%, cea care modifică legea privind finanțarea lucrărilor agricole, cea care completează ordonanța privind depozitarea și păstrarea grîului din recolta anului 1999, precum și cea privind continuarea aplicării Legii fondului funciar și în anul 2000.

MÂINE ÎNCEPE ȘCOALA

Mâine începe un nou an de învățământ. În conformitate cu Ordinul Ministrului Educației Naționale nr. 3705, anul școlar 1999 - 2000 are următoarea structură:

Semestrul I - 17 săptămâni și 3 zile (1 Decembrie este zi liberă) - 1 septembrie 1999 - 22 octombrie 1999 - învățământ; **23 octombrie 1999 - 31 octombrie 1999 - vacanță**; 1 noiembrie 1999 - 17 decembrie - învățământ; **18 decembrie 1999 - 9 ianuarie 2000 - vacanță**; 10 ianuarie 2000 - 28 ianuarie 2000 - învățământ; **29 ianuarie 2000 - 6 februarie 2000 - vacanță intersemestrială**.

Semestrul al II-lea - 16 săptămâni și 4 zile (1 Mai este zi liberă) - 7 februarie 2000 - 15 iunie 2000 - învățământ, cu o perioadă de două săptămâni de vacanță. În cursul semestrului al II-lea se acordă **o săptămână de vacanță** de Paști, care se stabilește de către

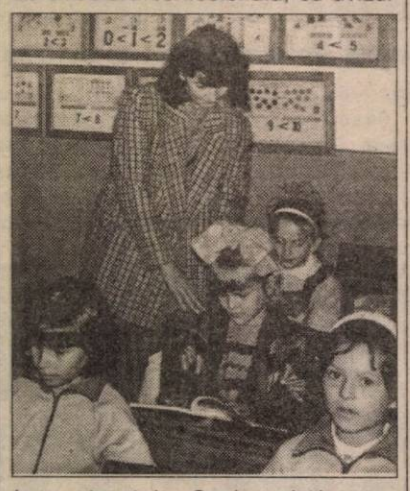

Inspectoratelor Școlare Județene. **Cealaltă săptămână de vacanță** se acordă fie legată de vacanța de Paști, fie într-o altă perioadă din timpul semestrului al II-lea, în funcție de decizia școlilor și cu aprobarea inspectoratului școlar județean; **16 iunie 2000 - 31 august 2000, vacanța de vară**.

Ordinul menționat precizează că **inspectoratele școlare sunt autorizate ca, în situații de forță majoră, să decidă pentru județele respective sau pentru anumite școli și licee schimbări în structură. Schimbările trebuie să asigure însă 170 de zile de școală, vacanțele programate și să respecte orarul examenelor naționale.** În anul școlar 1999 - 2000 **examenul de capacitate** se va desfășura în perioada 19 - 23 iunie 2000, iar prima sesiune a **examenului de bacalaureat** în perioada 26 iunie - 7 iulie 2000.

În ziua de azi NUMAI PĂRINTE DE ELEV SĂ NU FII!

Dacă pentru dascăli „reforma" din învățământ s-a dovedit de cele mai multe ori un cuvânt sinonim cu disperarea, pentru elevi și părinți lucrurile stau chiar mai rău!

Iar de acest fapt ne-am convins ascultându-i pe cei cărora le-am pus întrebarea: „Ce fel de emoții vă produce începutul anului școlar?!"

Elevii, puțin încurcați în cele mai multe cazuri de întrebare, dar încrezători în viitor așa cum doar tinerii pot fi, ne-au spus că, în principiu se simte, așa, un fior, exact ca la orice început de aventură, fie ea și a cunoașterii, în rest însă...

Ceva nedumerire, un pic de teamă (că nu vor primi suficienți bani de la părinți) și o fărâmitură de speranță că va fi la fel de bine ca anul trecut, cu toate că pentru unii este anul cu bacu'.

Părinții, în schimb, s-au dovedit mai circumspecți ca niciodată: „Ce emoție să simți? Întristare și durere în suflet când vezi cum toate s-au scumpit și nu mai ai pe unde să scoți cămașa. Care dintre noi n-ar vrea să-i dea copilului măcar strictul necesar: rechizite suficiente, hăinuțe noi, un leu de buzunar, să-i asigure eventual niște meditații. Dar, de unde?!

Dacă iau haine noi copilului, nu mai pot să plătesc cheltuielile. Neplătind cheltuielile, suferim toți. Și, atunci? Dar bun o fi Dumnezeu, ne-om descurca noi cumva. Eventual, m-am gândit să merg la Obor, să cumpăr de acolo niște haine la mâna a doua, rechizite tot așa. Dacă s-o mai putea lua ceva, bine, iar de nu, să înțeleagă copilu, că mai mult nu se poate.

Sigur că o să-l doară când îi vede pe alții cu ținte noi, cu celulare, descinzând din mașini. Dar, Cel de Sus mi-e martor, asta e!

În ziua de azi, numai părinte de elev să nu fii!"

NICOLAE OPREAN

„ÎMPĂRȚIȚI" ÎNTRE DOUĂ SEMESTRE

Mâine va începe școala. La 1 septembrie. Este o schimbare pentru elevi, profesori și părinți. Noul sistem de învățământ, cu două semestre și două vacanțe este mai aproape de cel occidental. Din păcate programa școlară și materia nu este la acest nivel. Ce învață nemții și americanii în facultate, elevii români sunt obligați să învețe pe băncile liceului. Numărul orelor de curs este de asemenea mai mare în învățământul românesc la care se adaugă - vrând, nevrând - și orele suplimentare de meditații... Dar dacă tot se pretind o grămadă de lucruri acestei generații măcar să li se ofere condiții pe măsură.

Foto: ȘT. MATYAS

Să vedem ce cred elevii, părinții și profesorii despre structura anului școlar care va începe la 1 septembrie și dacă, condensat în două semestre va fi puțin mai lejer pentru elevi sau îi va „aglomera" și mai tare...

CE CRED ELEVII...

Îmi displace foarte tare că începe anul școlar la 1 septembrie. În vechea variantă era mai bine ...", ne spunea **Cristian M.**, de la Liceul „Moise Nicoară". Și **Adrian T.**, de la Liceul Economic este de aceeași părere: **„Nu ar mai fi stricat să avem câteva zile de vacanță...**". Sunt și elevi care nu ar fi agreat o posibilă amânare a anului școlar. De această părere este **Adriana** (Liceul „Vasile Goldiș"): **„Cum să îmi convină să se amâne anul școlar? Nu îmi convine deloc! Pentru că asta înseamnă ori comprimarea cursurilor - ceea ce e o «nebunie», ori să ne alegem cu o vacanță de iarnă mai scurtă... Nici una dintre variante nu mi se pare convenabilă pentru noi...**". **Dorin D.** (Liceul „Iuliu Maniu") este și mai vehement: **„Ce tot atâtea restructurări?! Ar mai trebui redus din materie și din orele de curs! Nu văd nici un lucru bun în reforma asta a învățământului!!!"**

CE CRED „PROFII"?

Profesorul **Radu Beretenu** (Liceul „Moise Nicoară") crede că: **„E bine că va începe anul școlar la 1 septembrie deoarece va fi mult mai lejer pentru elevi. Dacă ar fi început în 15, exista pericolul să se suprapună BAC-ul cu capacitatea...**".

Dl. **Constantin Cioară**, directorul Liceului „Henri Coandă" e de altă părere: **„S-ar fi putut face un compromis, să înceapă școala în 13 septembrie. Asta nu din probleme medicale ci datorită faptului că s-a mai dat o sesiune de capacitate, iar redistribuirea, în 30-31 august. O altă problemă ar fi lipsa manualelor la clasa a IX-a, care vor apărea de-abia pe 5 septembrie."**

ȘI... PĂRINȚII

Pe lângă opiniile elevilor și profesorilor nu am putut trece cu vederea părerile „sponsorilor direcți" ai școlarilor, adică părinții. **„Eu cred că e bine că va începe școala la 1 septembrie deoarece sper ca în felul acesta, băiatul meu, care e în clasa a VII-a, va avea un program mai lejer. Chiar dacă nu e foarte încântat de acest lucru, Radu, este pregătit pentru școală...**", ne spunea d-na **Livia Lala** al cărui băiat este elev la Liceul **„Elena Ghiba Birta"**. Dl. **Mircea Pantea** are o fată în clasa a XII-a, la un liceu cu profil industrial. Dânsul ne spunea **„Noua structură a anului școlar nu face decât să o încurce pe fiica mea care are de dat BAC-ul. Este destul de greu să fii în primul an de experiment...**".

După cum se poate vedea, opiniile profesorilor, părinților și elevilor despre noua structură a anului școlar, sunt împărțite. Concluziile, care ar fi mai multe, vă lăsăm pe dumneavoastră să le trageți ...

OLIMPIU BULZAN

MULȚI ELEVI VOR ÎNCEPE ȘCOALA FĂRĂ SĂ AIBĂ CĂRȚI DUPĂ CARE SĂ ÎNVEȚE

După 1990, printre multiplele schimbări luate în calcul de diriguitorii învățământului românesc s-a aflat și aceea care viza înlocuirea manualelor editate în anii dictaturii cu cărți de tip nou, în concordanță cu schimbările survenite în societate și mai ales în învățământul românesc.

Concurența pentru ocuparea unui loc pe piața nouă a manualelor a devenit mai acerbă decît s-ar fi crezut, mulți profesori sperînd ca dintr-un drept de autor să poată încasa mai mulți bani decît primeau ca dascăli. Creșterea numărului de profesori autori de manuale a făcut ca Editura Didactică și Pedagogică să piardă supremația pieței de carte școlară și să intre în concurență cu alte societăți dornice să se afirme. Unii autori de manuale au omis faptul că manualul nu trebuie să cuprindă toate cunoștințele dobîndite de ei pe parcursul unei vieți, și, în dorința de a-și epata colegii, au întocmit pentru elevi de gimnaziu sau de liceu adevărate compendii universitare, imposibil de descifrat fără ajutorul unui specialit în domeniu, cunoscut în lumea școlii drept meditator.Toate aceste cărți trebuie schimbate, în cel mult un an, pentru că ele nu mai corespund cu noile planuri și programe de învățămînt, concepute de echipa ministrului Andrei Marga în concordanță cu reforma învățământului.

Conducerea Ministerului Educației a anunțat, recent, că peste 60 la sută dintre manuale au fost deja schimbate, pentru că din anul școlar 2000-2001 trebuie să se învețe numai după cărți noi, accesibile școlarilor și fără informații inutile. Pentru început, 16 edituri au fost autorizate de către MEN să tipărească manuale, profesorii avînd dreptul de a-și alege cărțile după care vor să predea. Astfel, elevii dintr-o școală pot învăța, deși sunt în același an de studiu, după cărți diferite, pentru că așa au ales profesorii lor.

Potrivit Legii învățămîntului, elevii din învățămîntul obligatoriu primesc gratuit cărțile, la începutul școlii, indiferent dacă învață după manuale alternative sau tradiționale. În schimb, liceenii trebuie să-și cumpere manualele. Potrivit legii, doar liceenii cu situații materiale precare vor beneficia de cărți gratuite.

Potrivit reprezentanților MEN, la acestă oră, majoritatea manualelor ar trebui să fie deja în unitățile de învățămînt sau, cel mai rău, în ultima fază a tipăririi.

Deși oferta de manuale este în ultimii ani mult mai mare, în fiecare toamnă, în ajunul începerii noului an școlar, cărțile lipsesc din librării. Cele mai importante dintre ele, precum Limba și literatura română, Istoria sau Limba engleză apar cu mare întîrziere. Și în acest an, manualele pentru clasele VIII-XII lipsesc din librării, deși pînă la începerea noului an școlar mai este o zi.

Singurele manuale pentru clasa a XII-a care pot fi găsite acum în librării sunt cele de fizică, latină și franceză, rămase în depozite din anii trecuți. Editura Didactică și Pedagogică nu a mai trimis manuale noi pentru acest an școlar, deși librăriile le-au solicitat.

Manualele alternative după care vor studia elevii claselor a IX-a, pentru prima dată în istoria învățămîntului romînesc, vor apărea în librării la sfîrșitul lunii septembrie.

În ceea ce privește manualele pentru clasele I-VII, acestea pot fi găsite în majoritatea librăriilor din țară. Ele corespund programei școlare și sunt tipărite de către editurile care au cîștigat licitația organizată în acest sens de Ministerul Educației Naționale. Dintre acestea, cele mai căutate sunt cele apărute la Humanitas, Teora, All, Corint - pentru gimnaziu și Aramis - pentru învățămîntul primar. Pînă acum, cele mai ieftine manuale sunt cele de la Editura Didactică și Pedagogică, dar prețul noilor manuale care vor apărea din toamnă va fi mai mare. Manualele tipărite de edituriile particulare sunt de aproape cinci ori mai scumpe, un set complet de cărți și caiete speciale ajungînd pînă la aproape 600.000 de lei, a declarat Filareta Nedelcu, șefa Librăriei "Mihai Eminescu" din Capitală.

Un set de rechizite pentru clasa I costă aproximativ 500.000 de lei, dar majoritatea părinților le cumpără separat, alegîndu-le pe cele mai ieftine.

Potrivit afirmațiilor conducerii MEN, la acestă oră, majoritatea manualelor ar trebui să fie deja în școli, sau, în cel mai rău caz, în ultima etapă a tipăririi, astfel ca, pe 5 septembie, să fie publicate listele cu toate cărțile aprobate de minister, evitîndu-se achiziția de la firme neautorizate.

"Nu există nici un motiv pentru ca elevii din preuniversitar să nu aibă manuale, mai ales că MEN a plătit editurilor sumele aferente tipăririi acestora", a declarat consilierul ministerial Dakmara Georgescu.

Oferta de manuale pentru clasele I-VII este foarte generoasă, elevii putînd învăța, în funcție de opțiunea profesorilor, după manuale alternative sau tradiționale. Spre deosebire de ei, elevii claselor a VIII-a vor învăța după manuale clasice, editate de Editura Didactică și Pedagogică.

PROGRAM EXPERIMENTAL DE ȘCOLARIZARE

Ministerul Educației Naționale (MEN), împreună cu inspectoratele școlare județene și cu Fundația pentru o Societate Deschisă (FSD), organizează un proiect experimental de școlarizare a tinerilor între 14 și 25 de ani care nu au absolvit învățământul obligatoriu din motive sociale, informează MEN.

Potrivit unui ordin emis de ministrul Educației, acest proiect are ca scop completarea educației de bază și finalizarea cursurilor obligatorii, astfel încît tinerii să poată susține examenul de capacitate și apoi să urmeze o formă de pregătire profesională, de tipul școlii de ucenici.

Școlarizarea se va desfășura pe durata a trei ani și jumătate, prin cursuri serale organizate săptămînal, îmbinînd programul teoretic cu activitatea practică.

Proiectul se va aplica începînd cu anul școlar 1999-2000 în școli-pilot din București și din județele Cluj, Galați, Hunedoara, Iași, Suceava și Timiș.

Elevii care nu au trecut examenul de capacitate își pot continua studiile

Elevii care nu au trecut examenul de capacitate își pot continua studiile urmînd cursurile școlilor de ucenici, a declarat, Madlen Șerban, director de Resurse Umane în cadrul Ministerului Educației Naționale (MEN).

Acest tip de învățămînt este gratuit, MEN asigurînd cazare și masă pentru cei care sunt din alte localități, precum și burse pentru cei care nu au posibilități materiale.

Elevii care s-au înscris la o asemenea școală pot susține ulterior examenul de capacitate, iar după promovarea acestuia și a examenelor de diferență, se pot înscrie în clasa a X-a, la cursuri de zi sau seral, în funcție de vîrstă.

MEN VA ÎNFIINȚA COLEGII MEDICALE UNIVERSITARE

Ministerul Educației Naționale (MEN) va înființa, începînd cu anul de învățămînt 1999-2000, colegii universitare medicale, prin transformarea unor școli sanitare post-liceale.

Aceste colegii vor funcționa în cadrul actualelor facultăți de medicină și al universităților de medicină și farmacie. Universitățile care înființează colegii universitare medicale vor organiza concursuri pentru ocuparea posturilor didactice și vor sprijini angajarea personalului didactic și nedidactic al fostelor școli sanitare post-liceale, care au fost transformate în colegii, informează MEN. Cei înscriși la actualele școli post-liceale își vor continua pregătirea în aceste școli, în condițiile prevăzute la data admiterii.

Patrimoniul școlilor sanitare post-liceale de stat care se transformă în colegii universitare medicale poate trece în patrimoniul universităților respective, pe bază de protocol încheiat între părți.

ACUPUNCTURA, O TERAPIE COMPLEMENTARĂ DE MARE SUCCES

Acupunctura este o disciplină fundamentală a medicinei tradiționale chinezești.

Termenul acupunctură a fost introdus în Europa în secolul al XVII-lea și provine din latinescul acus (ac) și punctura (înțepătură).

Tehnica acupuncturii constă în inserarea de ace fine și sterile în puncte de pe suprafața corpului, stabilite cu precizie. În funcție de situație, acele sunt retrase imediat sau sunt lăsate în locul inserției, pe o durată variabilă, care poate ajunge până la o jumătate de oră.

Acupunctura nu este dureroasă, senzația de neplăcere, dacă apare, este doar de origine psihică.

Oamenii de știință au încercat să explice modul de acțiune al acupuncturii. Unii dintre ei consideră că acele acționează asupra sistemului nervos, alții cred că stimularea diverselor puncte de pe corp duce la eliberarea de endorfine (substanțe analgezice naturale), ceea ce explică de ce acupunctura poate să combată durerea imediat. Medicina chineză are o altă viziune asupra acupuncturii: boala afectează o persoană la toate nivelurile (fizic, emoțional, spiritual). Problemele fizice au urmări asupra spiritului și emoțiilor, iar tensiunea psihică are răsunet asupra întregului organism. Scopul acupuncturii este să identifice veriga slabă a lanțului energetic

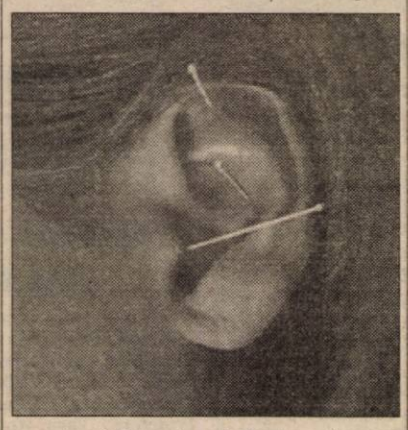

care leagă între ele cele 5 elemente care simbolizează lumea: lemn, foc, pământ metal și apă.

Există mai multe modele de ace identificate prin numere. Ele se disting prin forma vârfului, lungime și diametru, fiecare având o utilizare specifică. Se folosesc ace inoxidabile, foarte fine, încât nu provoacă nici cea mai mică durere. Acele sunt sterile sau de unică folosință. Acupunctura, ca tratament de bază sau în asociere cu alte terapii, dă rezultate foarte bune în astenia fizică și psihică, afecțiuni ginecologice, stări depresive, probleme circulatorii, digestive, astm bronșic, întinderi musculare, dureri de coloană vertebrală, dureri de cap, combaterea toxicomaniei etc.

De obicei, ameliorările sunt resimțite după 3-4 ședințe.

În România sunt în jur de 5000 de cunoscători ai acupuncturii, însă nu toți o practică în mod curent.

Acupunctura are o mare importanță în prevenirea bolilor și poate înlocui cu mult succes medicina alopată în afecțiunile ușoare.

În mod normal, un medic de medicină generală ar trebui să cunoască și aceste tehnici complementare care l-ar ajuta foarte mult în medicina preventivă.

Probabil că medicina viitorului va reuni medicina alopată cu fitoterapia, homeopatia, acupunctura și cu alte tehnici, considerate acum, alternative.

MEDICUL VĂ RĂSPUNDE!

● **A. D. 18 ani, Arad:** Simptomele de care vă plângeți (sâni dureroși, dureri de cap, dureri de spate, iritabilitate, depresie, anxietate, dureri articulare, poftă de dulciuri, picioare umflate etc.) constituie sindromul premenstrual care se datorează excesului de hormoni estrogeni, deficienței progesteronice și scăderii nivelului neurotransmițătorilor (substanțe chimice cerebrale) dopamina și serotonina. Iată ce sfaturi vă dau pentru a mai diminua aceste neplăceri: ● evitați excesul de sare ● faceți exerciții fizice regulate ● cu 8 zile înainte de menstruație beți ceaiuri preparate din: traista-ciobanului, crețișoară, gălbenele, troscot și coada-șoricelului.

● **M. S., 56 ani, Arad:** Într-adevăr, usturoiul poate scădea presiunea sanguină. Incidența relativ scăzută a hipertensiunii arteriale și a bolilor de inimă în unele țări mediteraneene poate fi legată de consumul crescut de usturoi. În general, metodele nemedicamentoase (reducerea sării, dietă bogată în fibre, exerciții fizice, încetarea consumului de alcool, încetarea fumatului, consum zilnic de usturoi, controlul stresului prin meditație, ceaiuri preparate din: păducel, talpa-gâștei, coada-calului, vâsc de măr etc.) sunt recomandate în formele ușoare de hipertensiune. În schimb, în formele severe, ca atunci când tensiunea diastolică este constant crescută peste 110 mmHg, sunt preferabile medicamentele. Când celelalte metode își fac efectul, medicamentele pot fi reduse treptat. Fiecare persoană este diferită și tratamentul trebuie individualizat.

● **P. A., 26 ani, Arad:** Pentru combaterea transpirației intense, vă recomand băi locale cu ceai preparat din coada-calului și salvie. La un litru de ceai preparat adăugați o linguriță de bicarbonat de sodiu. Evitați consumul de cafea și de alcool și purtați haine din bumbac, de culori deschise.

NU OCOLIȚI USTUROIUL!

Usturoiul este considerat, pe bună dreptate, o plantă-medicament. O cură de usturoi (crud) poate dura oricât de mult. Cine nu suportă usturoiul, ca atare, să caute în farmacii capsule cu extract de usturoi.

Care sunt proprietățile terapeutice ale usturoiului?

✶ **scade nivelul colesterolului din sânge,** prevenind în acest fel ateroscleroza.

Foarte eficace este maceratul de usturoi cu lămâie pentru persoanele care au colesterolul și lipidele crescute în sânge. Se prepară astfel: se pisează o căpățână de usturoi (curățată), se amestecă cu zeama de la o lămâie și cu coaja rasă. Peste

acest amestec se toarnă 1 litru apă clocotită. Se acoperă vasul respectiv și se lasă la macerat 2 zile. Se iau zilnic câte 3 linguri (o lingură după fiecare masă).

✶ **pentru tratarea hipertensiunii arteriale** se recomandă usturoiul crud (2-3 căței pe zi) sau tinctura obținută după rețeta tradițională chineză: 350 g căței de usturoi se pisează, se amestecă cu 200 ml alcool concentrat (70°). Se lasă 10 zile la macerat în loc răcoros. Se strecoară (filtrează), după care se lasă trei zile la limpezire prin decantare. Se păstrează în sticluțe brune, astupate cu dop, la temperatură moderată. Doza se administrează prin picături după următoarea schemă: **În prima zi:** - 1 picătură dimineața, 2 picături - prânz, 3 picături - seara. **A doua zi:** 4 picături - dimineața, 5 picături - prânz, 6 picături - seara. **A treia zi:** 7 picături - dimineața, 8 picături - prânz, 9 picături - seara. **A patra zi:** 10 picături - dimineața, 11 picături - prânz, 12 picături - seara. **A cincea zi:** 13 picături - dimineața, 14 picături - prânz, 15 picături - seara. Din ziua a șasea, se descreste numărul de picături (15 - dimineața, 14 - prânz, 13 - seara); se continuă descreșterea până în ziua a zecea când se ajunge iar la o picătură. (3 - dimineața, 2 - prânz, 1 - seara). În ziua a 11-a se administrează doza de atac de 25 picături - dimineața, 25 picături - prânz, 25 picături - seara, după care se reia schema de la început. Tratamentul se face continuu conform schemei descrise, timp de câteva luni, până la terminarea tincturii. Cantitățile menționate se iau cu 20-30 minute înainte de mese, în 50 ml lapte sau apă.

✶ **pentru tratarea viermilor intestinali,** se recomandă usturoiul crud sau maceratul de usturoi, preparat astfel: 3-4 căței de usturoi se zdrobesc și se pun într-o cană de apă sau lapte în clocot. Se acoperă și se bea întreaga cantitate dimineața, pe stomacul gol și nu se mănâncă nimic până la prânz.

✶ **usturoiul crud** se recomandă în dispepsii de fermentație, bronșite cronice, gripă, rinită, tuse, litiază urică, gută, artrită, reumatism cronic.

✶ **în crizele de astm bronșic** se recomandă câteva picături de suc de usturoi pe o linguriță de zahăr.

✶ **în uz extern** se recomandă pentru tratarea oxiurazei (se fac băi anale) și pentru tratarea bătăturilor și negilor (cu bulbi de usturoi pisați, aplicați local, de seara până dimineața).

ACTUALITĂȚI MEDICALE

O genă i-ar putea face pe bărbați mai sociabili și...monogami

Comportamentul unui mascul, mai mult sau mai puțin sociabil și monogam, poate depinde de o singură genă, cel puțin la șoarecii de câmp, potrivit cercetătorilor americani, care au reușit să schimbe năravurile cobailor, prin manipulare genetică.

Echipa condusă de Tom Insel și Larry Young, de la Universitatea Emory, ale cărei lucrări au fost publicate în revista britanică Nature, a creat cobai transgenici, dotîndu-i cu genele șoarecelui de câmp (Microtus Ochrogaster), rozător celebru pentru fidelitatea și sociabilitatea lui. Cobaii modificați, în general mai puțin sociabili și deloc monogami, au adoptat comportamentul șoarecelui de câmp.

Cercetătorii studiau demult vasopresina, hormon produs de organismul mamifer, deci și al omului. Ei au demonstrat deja influența acestui hormon asupra comportamentului social: comunicare, agresivitate, reproducere. Cert este că după administrarea vasopresinei cobaii au început să dea atenție mai multă unei singure femele.

Hormonul, așa cum există el în organism, facilitează împrietenirea, atașamentul, dragostea părintească la șoarecii de câmp, dar lasă de piatră speciile înrudite, Microtus Montanus și Pennsylvanicus, care agrează poligamia.

Cercetătorii, grație studiului molecular și a structurii genei receptoare de vasopresină, au reușit să aducă o explicație. Șoarecii de câmp, monogami și veseli, posedă un lanț mai lung de ADN, determinant în activarea genei, în vreme ce cobaii, mai ursuzi și fluștureteci, nu au așa ceva.

Prin modificarea genetică a cobailor americanii se realizează prima "transformare a unui șoarece ursuz în cel mai sociabil animal, prin manipulare genetică a unui receptor specific situat la nivelul creierului", se arată în studiul lor.

Echipa se pregătește să observe aceste variații la om. Sunt cunoscute foarte puține lucruri despre formarea legăturilor sociale la nivel anatomic, chimic sau psihologic. Descoperirile de acest domeniu ar putea fi utilizate în tratarea patologiilor marcate de izolare și detașare, autism, schizofrenie, chiar maladia Alzheimer.

Tuberculoza este încă o problemă majoră

Tuberculoza rămîne o problemă de importanță majoră în lume, cu cele aproximativ opt milioane de noi cazuri înregistrate în 1997, informează un raport al Organizației Mondiale a Sănătății (OMS).

Tuberculoza a ucis în 1997 un total de 1,87 milioane de persoane, în cele 212 țări monitorizate de OMS. Potrivit datelor statistice ale organizației, în 1997 au fost înregistrate 7,96 milioane de noi cazuri de tuberculoză, dintre care 3,5 de tuberculoză pulmonară.

Autorii studiului estimează că aproape o treime din populația globului, adică circa 1,86 miliarde de persoane, este infectată cu germenul responsabil pentru producerea maladiei, Mycobacterium tuberculosis, mai cunoscut sub numele bacilului lui Koch.

Raportul mai subliniază faptul că tuberculoza este slab controlată în Asia de sud-est, în Africa sub-sahariană și în Europa de est.

"25 la sută din noile cazuri au apărut în 22 de țări, peste jumătate din numărul acestora fiind înregistrate în cinci țări din Asia de sud-est", notează responsabilii OMS. India conduce acest trist clasament cu 1,8 milioane de noi cazuri în 1997, urmată de Indonezia, cu 583.000 de cazuri.

În România, potrivit Institutului Național de Pneumoftiziologie "Marius Nasta" din București, zilnic, 70 de persoane se îmbolnăvesc, iar 7 mor din cauza tuberculozei. România se plasează astfel pe locul întîi în Europa, cu o incidență de 113,4 cazuri noi la suta de mii de locuitori.

Virusul Epstein-Barr are o legătură cu cancerul de sân

Prezența virusului Epstein-Barr (EBV) în țesuturile afectate de cancerul de sîn a fost probată de medicii americani în 51 din 100 de teste, ceea ce ar putea demonstra că prezența lui este asociată tumorilor celor mai agresive, informează AFP.

Într-un studiu al cercetătorilor de la Institutul Gustave Roussy, apărut miercuri în Journal of the National Cancer Institute, Mathilde Bonnet și Irene Joab, prezintă rezultatele analizelor a o sută de țesuturi canceroase de la paciente

atinse de cancer invaziv primar la sîn și a 30 de țesuturi sănătoase adiacente tumorii și cinci noduli limfatici cu metastaze.

EBV a fost detectat în 51 din cele 100 de țesuturi canceroase și în numai trei dintre cele 30 sănătoase, ceea ce sugerează, potrivit autorilor, că el se află în strînsă legătura cu tumoarea. EBV a fost detectat și în patru din cei cinci noduli limfatici.

Editorialiștii revistei menționează totuși că deși rezultatele obținute de echipa de la Institutul Roussy se potrivesc cu alte studii publicate pînă acum, există totuși și voci cu greutate care le contestă. Ei subliniază totuși faptul că dacă este adevărat că există o legătură între EBV și cancerul de sîn ar fi momentul să se treacă la găsirea unui vaccin sau a unei terapii anti-Epstein-Barr.

Un simplu tratament antibiotic elimină o cauză majoră a cecității

Un simplu tratament antibiotic, administrat pe cale bucală, este capabil să prevadă și să elimine o cauză majoră a cecității, trahoma, potrivit unui studiu publicat în revista medicală britanică The Lancet.

Studiul comparativ, efectuat de o echipă de cercetători americani de la Universitatea California în sate din Egipt, Ghana și Tanzania, arată că tratamentul oral cu azithromycină este mult mai eficient decît tratamentul antibiotic obișnuit. Acesta constă în aplicarea zilnică pe ochi, timp de șase săptămîni, a unui unguent cu tetraciclină.

În satele în care populația a fost tratată cu acest nou antibiotic, cu durată lungă de acțiune, produs de laboratoarele Pfizer, rata de infecții s-a diminuat cu 60 pînă la 90 la sută, la un an după tratament.

Pentru cercetători aceste rezultate sunt promițătoare și se estimează că în viitor eliminarea trahomei va deveni un "obiectiv ușor de atins".

Trahoma este endemică în 49 de țări, în special în Africa, dar și în Mediterana orientală, în Asia de sud-est și în Pacificul occidental. Ea este răspunzătoare pentru 15 la sută dintre cazurile de cecitate din lume, adică de îmbolnăvirea ireversibilă a șase milioane de persoane. Pe lîngă acestea se mai înregistrează anual și cîte 146 de milioane de persoane cu forme evolutive ale maladiei, cum ar fi conjunctivita.

Agentul care provoacă trahoma, o bacterie numită Chlamydia trachomatis, se răspîndește prin contactul cu secrețiile oculare ale subiectului infectat, de pe servețele, batiste, degete etc, dar și prin intermediul muștelor. În absența unui tratament adecvat ea poate duce la cecitate.

ȘTIAȚI CĂ...

● **infuzia de anghinare** (1 lingură de plantă la 500 ml apă clocotită), băută înainte de mesele principale, ajută la scăderea colesterolului din sânge și la eliminarea excesului de apă din țesuturi, ceea ce contribuie la normalizarea tensiunii arteriale;

● **în cardiopatia ischemică** (boală ce se datorează aportului scăzut de sânge oxigenat către inimă, din cauza îngustării arterelor coronare) se recomandă și consumul de infuzie de păducel (o linguriță de plantă la o cană de apă clocotită), precum și decoctul de ghimpe, care poate preveni formarea trombilor (cheagurilor de sânge);

● **în România, 61% dintre decese** se datorează bolilor cardiovasculare;

● **fructele de armurariu** zdrobite, infuzate 10-15 minute, sunt eficace împotriva hepatitei, cirozei hepatice, în caz de hipotensiune arterială și în caz de intoxicație alimentară;

● **accidentele vasculare** se întâlnesc de 5 ori mai des la băutorii de alcool decât la nebăutori;

● **ceaiul din codițe de cireșe** este recomandat în tratamentul afecțiunilor urinare, al litiazei biliare și renale;

● **în caz de insuficiență circulatorie periferică** se recomandă suc de ceapă cu miere preparat din jumătate de pahar de suc de ceapă roșie și 2-3 linguri de miere de albine. Întreaga cantitate se bea în ziua preparării. Se consumă înainte de cele trei mese principale. Acest suc are și un excelent efect diuretic;

● **factorii favorizanți pentru hipertensiunea arterială** sunt: obezitatea, alcoolul, consumul excesiv de grăsimi, sare și cafea, stresul, tutunul, alcoolul, cortizonul, antidepresivele, sedentarismul etc.

Pagină realizată de dr. Maria Filimon

Evenimentul pop al anului!

CONCERTUL LUI JULIO IGLESIAS DIN TURNEUL „MI VIDA"

„Un mare Romantic, în România"

„Noi cântăreții, nu „vindem" o voce, „vindem" un stil, un stil care sperăm să fie unic. Noi vindem „comunicare". De aceea, când gândesc cuvintele unei melodii, le gândesc astfel încât ele să ajungă la inima publicului", declară celebrul artist **Julio Iglesias** într-unul din interviurile sale, referindu-se la principiile care i-au călăuzit viața și cariera artistică. Un omagiu adus acestei cariere artistice de peste trei decenii se constituie și turneul internațional pe care Julio îl va realiza la începutul toamnei în Europa. Un turneu care înseamnă, totodată, și promovarea celui mai mediatizat CD al finalului de mileniu, **„Mi Vida"**.

În România, **Julio Iglesias** va susține un concert live, vineri, 3 septembrie 1999, orele 19.30, pe stadionul BNR din Capitală (capacitate 16.500 locuri). Producătorii spectacolului sunt **SFINX EXPERIENCE CDA** și **Antena 1**. În concertul de la București, starul muzicii romantice, înscris în **„Guinness Book"** ca deținând recordul în materie de discuri vândute (peste 220.000.000 albume), va interpreta melodii cuprinse în CD-ul **„Mi Vida"**. Colecția este alcătuită din 37 de hituri reprezentative pentru cariera sa artistică, este dedicată în întregime fanilor și tuturor celor care îndrăgesc muzica sa. Sub genericul „Un mare Romantic în România", concertul lui Julio Iglesias din București va fi cel mai important eveniment pop al anului 1999. Organizatorrii concertului sunt **SFINX EXPERIENCE CDA** - cea mai puternică firmă de producție de spectacol din România, cu cea mai performantă dotare scenotehnică (scenă, sunet și lumină) și televiziunea națională Antena 1.

Concertul va dura între 90 de minute și două ore, în funcție de starea vremii și de receptivitatea publicului. În deschidere vor evolua câțiva artiști români, printre care și

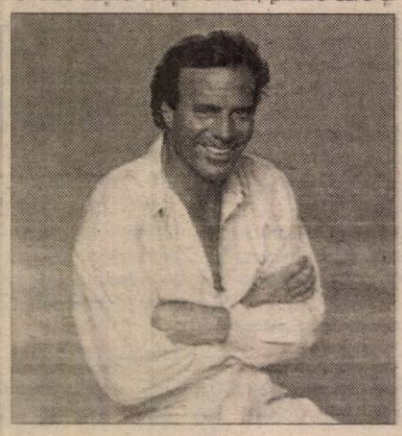

Monica Anghel. **Julio Iglesias** va interpreta în concertul de la București cele mai cunoscute melodii incluse pe cele 12 albume pe care le-a lansat începând din 1982.

Turneul mondial **„Julio Iglesias - Mi Vida"** a început la 14 mai, în Brazilia și a continuat cu spectacole susținute în Germania (16-25 iunie), Olanda (27 iunie), Belgia (1 iulie). Artistul spaniol va sosi la București după concertul susținut în Republica Moldova la 1 septembrie. După show-ul de pe Stadionul Cotroceni, **Julio Iglesias** își va continua turneul în Spania (5-19 septembrie), Statele Unite (24 septembrie -24 octombrie), China (1-7 noiembrie) și Australia (14-18 noiembrie). Biletele au prețuri de: 12 USD, 35 USD și 55 USD (respectiv 200.000 lei, 600.000 lei și 900.000 lei). Biletele de 900.000 lei sunt pe cale de epuizare, iar biletele de 200.000 lei se vând foarte bine.

Sfinx Experience CDA a reușit până în prezent să finalizeze contracte pentru aparitia pe scenele din România a următorilor artiști străini: Tom Jones, James Brown, Ray Charles, Mc Hammer, The Prodigy, Status Quo, Coolio, 2 Unlimited, Big Mountain, Paul Rodgers, Linda Martin, Soul II Soul, Johnny Logan, Jan Akkerman, Sister Sledge, The Comandores, The Temptations. **Sfinx Experience CDA** a asigurat producția tehnică completă pentru toate concertele importante cu artiști străini din ultimii ani din România. E vorba de: Toto Cotugno, Deep Purple, Bio, Chick Corea, Los Umbreios, Azucar Moreno, East 17.

Acum a venit rândul „Unui mare Romantic în România", așa cum sună promotionaiul pentru țara noastră. Pentru iubitorii muzicii interpretate de **Julio Iglesias** este - probabil - unica șansă de a se întâlni live cu artistul.

SORIN GHILEA

EXCLUSIVITATE!

Cotidianul **„Adevărul"** Arad a fost acreditat la cel mai mare eveniment pop al anului.

Concertul super-starului Julio Iglesias, de pe stadionul Cotroceni - București, un concert produs de Sfinx Experience CDA. Un reprezentant al secției Tineret va fi prezent la **conferința de presă** și la concert de unde vom trimite relatări. **Fiți cu ochii pe „Adevărul"** pentru a putea fi conectați la tot ce se întâmplă astăzi în lume. Și bune și rele!

ÎN MEMORIA PRIMULUI ÎNTREGITOR DE ȚARĂ

398 de ani de la uciderea lui Mihai Viteazul

Anul acesta se împlinesc 398 de ani de la uciderea unuia din cei mai mari eroi ai neamului românesc, voievodul Mihai Viteazul, care a înfăptuit prima unire a țărilor române: Țara Românească, Moldova și Transilvania (1 noiembrie 1599).

Mihai Viteazul a fost ucis la 9/19 august 1601, lângă Turda (nu se cunoaște cu exactitate ziua). În lupta de la Goräslău, oștirea sub conducerea voievodului, aliat al împăratului Rudolf al Austriei, a învins armata lui Sigismund Bathory, principele Transilvaniei.

Pentru că existența unui stat român, unit și puternic, nu convenea atunci marilor imperii (ca și acum), împăratul Rudolf ordonă uciderea lui Mihai Viteazul. O trupă de germani și voiloni au intrat în cortul voievodului și l-au ucis. Ucigașii i-au tăiat capul care este luat, în ascuns, de comisul Radu Florescu și adus la mănăstirea Dealu de la Târgoviște, unde există și astăzi. Trupul voievodului este înmormântat în câmpia de lângă Turda. Ne punem întrebarea unde erau românii sau garda sa, când a murit eroul? A fost trădare? Istoricii au datoria să cerceteze și să răspundă la această enigmă neelucidată încă.

Constatăm cu amărăciune că în Arad, după aproape 400 de ani de la eveniment, nu există un monument sau un bust al lui Mihai Viteazul, ci doar la Ineu.

Actuala putere, guvernanții, sunt preocupați de reamplasarea în Arad a unui monument al Ungariei milenare, situație care ni se pare stupefiantă.

Să păstrăm în sufletele noastre un moment de reculegere în memoria lui Mihai Viteazul, primul întregitor de țară.

Fie-i numele nesters în memoria poporului român!

Filiala „Vatra Românească" Arad

Cronica literară

UKEMI-WAZA

Arta căderii (**Ukemi-Waza**) este unul dintre poemele lui **Ștefan Doncea** din recent apărutul său cartea de versuri cu titlu ideal, **Lecția de judo**. Poemul are o valoare „etică" de tip zen, unde, dacă bine îmi amintesc, te ridici o dată în plus față de numărul căderilor. Cazi de șapte ori, te ridici de opt. Aici numărul de căderi și cel de ridicări este egal: „De mic copil / să știi să cazi / de la orice înălțime, să știi să cazi, / dar să te ridici singur, / să știi să cazi / dar totdeauna în picioare..." Am zice un zen al pisicii.

Aflăm dintr-o prefață că Ștefan Doncea este posesor al centurii negre 4 Dan, antrenor și profesor de cea mai avansată calificare.

Pindar (518-438 î. Chr.), la vremea sa, a celebrat Marile Jocuri ale Greciei Antice (**Olimpice**), în genul liric al odei, dar tot el a scris și **Pythice**, de inspirație, așadar, religioasă. Unele similitudini peste timp, între poetul grec și contemporanul nostru nu sunt excluse.

Lecția de judo este, din punctul nostru de vedere, ceea ce spune, dar acest „sport", într-un mod inedit, la noi, este privit într-o originală atingere cu poezia, religia și morala, ca un mod de existență frumoasă, armonicasă, sub semnul iluminării. Victoria aparține celui care a reușit să câștige în lupta cu el însuși: „Perpetuă victorie desăvârșită / Asupra ta însuți -" (**O posibilă definiție**).

Cartea lui Doncea este și un mic dictionar judo, captivant prin exotismul său: Hantei, Kokoro, Hansoku-Make, Uchi-Mata, Randori. Sub semnul Sakura (floarea de cireș), întreaga „terminologie" a sportului în cauză, se transferă într-o lirică transcendentă, devine o figurație rituală cu semnificații solemne.

Fervent al speciei japoneze **haiku**, Ștefan Doncea încheie placheta sa cu un amplu grupaj **Haiku-uri pe tatami**, iar unele piese rezumă principii ale precedentei lecții: „Să știi învinge / Cel mai mare adversar: / eul din tine." După **Zen, eul** este o iluzie. Esența ultimă este vidul, vacuitatea. Doctrina se bazează pe **Prajna paramita** căreia îi este consacrată marea lucrare a lui Nagarjuna, cel care a enunțat Calea de mijloc (Madhyamika).

Practicant creștin, poetul Doncea nu omite epistolele Sfântului Pavel. De reținut este că el exclude, în lecția sa, „dușmănia" și purifică **dojo** de „minciună", pune accent pe ceremonial: „Salut tatami / și tot ce există în preajmă, / salut încă adversarul / cu cel ce încep și închei..."

Intenția estetică este surclasată de o intenție de asanare morală și spirituală, acum, la sfârșit de mileniu, când sporturile și manifestările umane au atins apogeul vulgarității și violenței. Ar fi o adevărată utopie să credem într-o purificare dinspre **Lecția de judo**. Cu toate acestea, Ștefan Doncea rămâne pe mai departe un personaj interesant, adică unul dintre aceia care stimulează curiozitatea spirituală.

PETRU M. HAȘ

„ÎN ROMÂNIA TOTUL E FRUMOS, MAI ALES OAMENII"

La prima ediție a Festivalului portului, jocului și cântecului popular de la Bocsig l-am întâlnit și pe dl. Jacques Gourisse din Wignehies (Franța), localitate înfrățită cu comuna Bocsig. A fost, de fapt, o reîntâlnire, pentru că pe dl. Jacques l-am cunoscut în urmă cu câțiva ani, la el acasă, la „Sărbătoarea primăverii"...

– De când sunteți în România?

– De peste două săptămâni...

– Vă place la festival?

– Folclorul românesc îmi place foarte mult și ideea organizării unui astfel de festival este foarte bună, lipsește însă... puțină organizare (n.n. - parada portului popular a început cu întârziere față de ora planificată). Știu că e greu, din punct de vedere financiar, să aduci grupuri din alte comune, dar trebuie totul prevenit dinainte.

– Veniți de mai mulți ani în România, ce schimbări ați observat?

– În ce privește drumurile, cred că se observă o schimbare în bine. Am fost la Marea Neagră și totul a fost mult mai bine decât anul trecut (dar mai au de lucru cei de la autostrăzi). Cât despre viața oamenilor simpli, diferența este minimă, insesizabilă.

– Cum a fost, în general, vacanța d-voastră în România?

– Magnifică. Am apreciat foarte mult sejurul la mare, la Mamaia. Dar, în totalitate, țara este foarte frumoasă. Ne-au făcut plăcere, de asemenea, întâlnirile și reîntâlnirile de aici și „viața" în România. Totul este frumos, dar mai ales oamenii.

– Mass-media din Vest - și cea din Franța - nu vede lucrurile așa...

– Într-adevăr. Problema României în Occident e aspectul negativ pe care îl crează țiganii și hoții. Fără să fim rasiști, cine nu cunoaște românii se gândește, în primul rând, la țigani, când le vorbești de România. Asta e realitatea.

– Cum merge colaborarea între cele două comune înfrățite?

– Am făcut schimburi de stagiari și avem și alte proiecte pe care vrem să le punem în practică...

– Vorbind de schimburile culturale, care sunt perspectivele?

– Anul viitor, în luna mai, vom invita ansamblul folcloric „Ardeleana" la „Sărbătorile primăverii". Vom face toate pregătirile în ce privește vizele. În anul 2000 această sărbătoare va fi mai grandioasă decât atunci când ati fost d-voastră.

– Vă mulțumim.

V. F.

FILME ÎN PREMIERĂ

La cinematografele **„Dacia"** și **„Mureșul"** sunt programate, în aceste zile premierele:

„De la apusul, la răsăritul soarelui". O poveste horror, un thriller cu ucigași, violatori și întâmplări ce tin de acest gen.

Seth (George Clooney) și Rich (Quentin Tarantino) trăiesc din hoții și sunt urmăriți. Dintre ei, Rich este cel mai rău pentru că are plăcerea uciderii și a violului. Cei doi pun mâna pe rulota pastorului Jacob, care călătorea împreună cu cei doi copii: Kate și Scott. Jacob acceptă să-i treacă pe cei doi fugari granția în Mexic, după ce smulge de la ei promisiunea de eliberare. Seth îi cere însă lui Jacob să-l conducă la o tavernă - bordel unde trebuie să-l întâlnească pe omul lor, Carlos (Cheech Martin), cu care urmau să împartă banii rezultați din jafuri. La bordelul „Titty Twister", în atmosfera de desfrâu se dezlănțuie instinctele și toții se dedau la acte de .. vampirism.

„Să mor eu dacă mint". Comedie de moravuri. Edouard, alias Eddie alias Vuibert (Richard Anconina) este disperat. Nu mai are serviciu, nu mai are familie, nu mai are casă. Este salvat dintr-o bătaie de Victor Benzakem (Richard Bohringer), un evreu prosper care, crezând că Eddie este și el evreu, îl ia sub aripa sa ocrotitoare și-i dă de lucru. Pentru a o seduce pe Sandra (Amira Casar), fiica lui Victor, de care se îndrăgostise, Eddie se hotărăște să-și înființeze propria societate și să susțină în continuare că este evreu. Numai că, necunoscând foarte bine tradiția și obiceiurile evreiești, face numai încurcături. În final, nu fără greutate, reușește totuși să rămână alături de aleasa lui.

TAXE DE AUTORIZARE PENTRU AUDIOVIZUAL

Executivul a adoptat o hotărîre privind modificarea cuantumului taxelor de autorizare în domeniul audiovizualului.

Radiodifuziunile cu acoperire locală vor plăti Consiliului Național al Audiovizualului (CNA) o taxă de înscriere la concursul pentru licență de 1.400.000 lei, o taxă de autorizare de 2.100.000 lei sau o taxă anuală de licență de 2.520.000 lei.

Televiziunile cu acoperire locală vor plăti CNA o taxă de înscriere la concursul pentru licență de 2.800.000 lei, o taxă de autorizare de 2.800.000 lei sau o taxă anuală de licență de 4.200.000 lei.

La Agenția Națională pentru Comunicații și Informatică, radiodifuziunile și televiziunile vor plăti o taxă pentru funcționare de 2.800.000 lei.

În ce privește autorizarea comunicațiilor audiovizuale distribuite prin cablu, taxa de înscriere la concursul pentru licență este de 1.750.000 lei.

Pentru rețelele cu un număr de abonați pînă la 200 de persoane, taxa va fi de 250.000 lei; între 201 și 500 de abonați - 700.000 lei; între 501 și 2.000 de abonați - 1.050.000 lei; între 2.001 și 5.000 de abonați - 2.940.000 lei; între 5.001 și 10.000 de abonați - 5.880.000 lei; între 10.001 și 25.000 de abonați - 12.600.000; între 25.001 și 50.000 de abonați - 25.200.000 lei; peste 50.000 de abonați - 42.000.000 lei.

DE LA UN STADION LA ALTUL

FLACĂRA RĂMÂNE ÎN ECLIPSĂ

▼ **„Dacă nu am fi pierdut acasă, cu Corvinul, unde eram acum?"** - ne spunea un suporter al UTA-ei, după victoria favoriților de la Vâlcea. Nu spunem că nu ar fi avut dreptate, dar acesta e fotbalul, iar surprizele neplăcute fac parte din legile nescrise ale lui. ▼ Eclipsa la Vâlcea continuă și ne bucurăm că nou promovată nu a reușit să iasă la lumină după etapa cu UTA. ▼ Dacă „allenatore" Rubinacci remarca întreaga echipă după succesul din „Zăvoi", noi am nota cu un punct în plus evoluțiile unor jucători. Gâman și Botiș au jucat simplu, fără greșeală, respingând toate încercările vâlcenilor. La mijloc, Ciba crește în evoluție de la meci la meci, devenind senator de drept. În față, Claudiu Drăgan s-a zbătut mult, a înscris un gol superb și a incomodat prin pressingul făcut la fundașii adverși. ▼ Înaintea jocului, în timp ce la stația de amplificare a stadionului răsună muzică ușoară, un spectator localnic a cerut să fie pusă o casetă cu rugăciuni, poate câștigă și Vâlcea un meci. Organizatorii nu l-au ascultat, iar Flacăra a pierdut din nou. ▼ În min. 3 și-a făcut apariția pe stadion și galeria UTA-ei condusă de Luca Alecu, care a călătorit 11 ore cu trenul pentru a fi alături de echipa favorită. Bravo lor, dar și jucătorilor care, la final, le-au mulțumit pentru susținere. ▼ Jenantă prestația arbitrului Veriveș în prima repriză, când la orice contact al jucătorilor noștri cu adversarii fluiera fault. Nu întâmplător, la pauză, cele mai multe aplauze le-au primit „cavalerii fluierului" bucureșteni. Tot între reprize, organizatorul de competiții al UTA-ei, nea' Todor Gherle, s-a uitat în ochii lui Veriveș și i-a spus: **„Nea Ghiță, te rog nu te compromite chiar așa..."**. Probabil rușinat de firele albe apărute, după foarte mulți ani de fotbal, în capul lui nea' Todor, „centralul" jocului a lăsat-o mai moale cu „împinsul" gazdelor. Vorba aceea, cine n-are bătrâni să-i cumpere... ▼ Încă de la plecarea spre Vâlcea, președintele Lupaș era optimist: **„Mergem după trei puncte."** Celularul lui Lupaș a sunat din zece în zece minute pe parcursul întâlnirii. Norocosul care a prins golul „live", din relatarea șefului de la UTA a fost vicele Ioan Anca. ▼ Cel mai simpatic a

Și nea TEODOR GHERLE s-a săturat de arbitrajele părtinitoare din campionatul nostru.
Foto: ȘT. MATYAȘ

fost maseorul Dănuț Ifrim, care n-a vrut să stea la aceeași masă cu jucătorul vâlcean Huhyiadi, la restaurantul din Sibiu, unde s-a servit masa de prânz după meci. El a replicat: **„Nu stau cu dușmanul la masă. În teren a strigat tot timpul rupe-i, iar acum să mănânc împreună cu el..."**. Fără comentarii. ▼ Pentru UTA, cel mai greu meci este cel care urmează, adică Cupa de la Pecica, unde interesant este de urmărit duelul tehnicienilor italieni și nu numai.

DANIEL SCRIDON

„FOTBAL FĂRĂ PORȚI"

● Mai bine de o oră au alergat „pecicanii" de la West Petrom pentru a obține victoria în fața metalurgiștilor din Cugir, iar salvatorul s-a numit, din nou, Dorel Toderaș. ● După prietenia conducătorilor celor două echipe dinaintea jocului, stropită cu țuică din belșug, pe teren, în unele momente ale partidei, gazdele i-au luat mai tare pe adversari, spre nemulțumirea antrenorului Dobrău. ● Jocul anost din primele 45 de minute l-au determinat pe dl. Dan Gabriel Boric, membru în Consiliul de Administrație al clubului să exclame: **„Acesta e fotbalul fără porți..."**. ● Boss-ul italian, Roberto Pasini a stat o repriză la oficială unde a mai explodat din când în când, pentru ca, în repriza secundă să se mute pe partea opusă, printre spectatori. ● Excelent arbitrajul lui B. Chelu din Drăgănești, deși gazdele nu au fost prea încântate de o astfel de manieră. ● La conferința de presă de după joc, Pasini a subliniat dorința jucătorilor pentru victorie, dar a mai spus că există câteva posturi deficitare. Am mai aflat că divizionara „D", Crișul Chișineu Criș va deveni echipa - satelit a West Petromului. ● Surpriză neplăcută, oaspeții nereușind să expedieze nici măcar un șut spre poarta unui Țapoș, care putea să-și ducă și patul de acasă. ● Juniorul Mihali a fost eroul partidei, nu doar pentru centrarea din faza golului, dar și pentru maniera de joc în cele 30 de minute cât a pus miza pe el antrenorul italian Gian Pio del Monaco. Acesta din urmă a dedicat victoria fiicei sale. Noi îi dorim să poată cadorisi ființa iubită în fiecare săptămână cu un succes. ● De-acum gata West Petromul se gândește doar la meciul de Cupă, de miercuri, cu FC UTA, prilej de răzbunare, sperăm noi în sensul bun al cuvântului, pentru unii foști utiști...

DANIEL SCRIDON

Pe terenurile Diviziei D

„CĂRUȚA CU GOLURI" NU A MAI VENIT

■ Scorul etapei s-a înregistrat la Bou' Roșu, acolo unde Gloria Arad a surclasat pe Podgoria Ghioroc. Se pare că oaspeții nu pot, deocamdată, ține piept adversarelor. Situația Ghiorocului este delicată, „lanterna roșie" a D-ului arădean fiind, încă de pe acum, una dintre candidatele la retrogradare. Păcat, pentru că „Podgoria" e o echipă mică, dar cu suflet mare. ■ Chiar dacă au rezistat o repriză, subordonații primarului Cucoș au fost întrecuți net de Crișana Sebiș. Pe teren propriu, sebișenii, se pare că nu au probleme. Din nimic, iată că Sandu Gaica a reușit să facă ceva. ■ Cu arbitrul Herțeg în prim-plan, partida Tricoul Roșu - Crișul Ch. Criș s-a transformat din meci de fotbal, în meci al nervilor. De suferit au avut gazdele, care au și pierdut. Cu victoria în fața Tricoului, Crișul Ch. Criș s-a mai scos. Dar, pe Herțeg ce l-a apucat? ■ La Șofronea, Comera s-a impus în fața Romvestului de-abia după pauză. De vină a fost și portarul oaspeților, Mureșan, acesta făcând adevărate minuni în poartă, în primul „half". De reținut că antrenorul Tisza rămâne același sufletist pe care îl știm, el suferind la fiecare greșeală a elevilor săi. ■ Unul din derbyurile etapei s-a desfășurat la Lipova, acolo unde „șoimii" din localitate au fost, practic, umiliți de Motorul Astra, o echipă venită parcă de pe altă planetă. Indiferent de situație, victoria „motoriștilor" e fără dubii și confirmă faptul că sunt pe drumul cel bun. ■ Oamenii lui Jușcă, foarte hotărâți în acest început de campionat, au reușit a cincea victorie, întrecând, de această dată, Victoria Nădlac. Izbânda a fost la limită, dar pe deplin meritată, cu toate că „vameșii" se descurcă mai bine în acest campionat. ■ Două din codașele clasamentului, Semlecana Macea și Dacia Beliu s-au înfruntat pentru o cauză mai bună. Așa cum era de așteptat, gazdele s-au impus, însă, categoric, cu 4-0, poate nescontat. Oricum, atât Macea, cât și Beliu mai au de luptat până să părăsească zona „mlăștinoasă" a clasamentului. ■ La Pâncota, după ce Mănăilă a părăsit CPL-ul, acum s-a întâlnit cu foștii coechipieri, din postura de antrenor. Chiar dacă a fost un meci de infarct, „șoimii" egalând în min. 91, iar „lemnării" înscriind golul victoriei după cinci minute, „gurile rele" anunțau o victorie a CPL-ului, încă de la mijlocul săptămânii trecute. Oare, pe ce s-au bazat, pentru că dreptate au avut? ■ Curticiul, care se pregătea să dea o „căruță cu goluri" celor din Moneasa, pentru ca aceștia să aibă ce duce, a fost păcălit de niște adversari abili, care nu s-au prezentat. Oricum, pe Minerul Moneasa o paște excluderea din Divizia D.

LEO SFÂRA

„COSTICĂ VÂLCEA" ȘI VIZITA PE NEPUSĂ MASĂ

◆ Indiscutabil, Minerul Certej a meritat victoria în partida cu Telecom Arad, desfășurată duminică în Micălaca. Fără vlagă, cu atacuri haotice și o dominare sterilă, arădenii nu aveau cum să câștige. De cealaltă parte, oaspeții bine pregătiți fizic, perfect așezați în teren de antrenorul Petcu, au interpretat excelent partitura unei echipe aflată în deplasare, și a învins. ◆ Îl știam de foarte mult timp pe arbitrul Prunariu. Pe la Arad, chiar dacă nu se dădea pe față, mai ajuta gazdele cu 5 ori 10 la sută. De această dată, poate surprinzător, Mihăiță, oltean get-beget, nu a mai oferit nimic. Nici măcar unu la sută. Ce s-a întâmplat, oare? ◆ O posibilă explicație ar fi prezența ca observator federal la această partidă a fostului arbitru internațional Gheorghe Constantin, zis și „Costică Vâlcea", după orașul din care este originar. Se poate ca Prunariu să nu fi „mișcat în front" și din această cauză. ◆ După meci, observatorul vâlcean a cerut sprijinul gazdelor, pentru a i se rezolva o problemă la mașina personală. În loc să vină cu trenul, nea' Costică a venit cu mașina care, din informațiile pe care le deținem, a fost „rezolvată" de același prieten al „telefoniștilor", Nelu Bozga, de la „service-ul" din Micălaca. ◆ Totuși, să nu uită că, indiferent de cum s-ar fi comportat arbitrii, ori observatorul, Minerul Certej formează o „garnitură" solidă, cu câțiva jucători cunoscuți, foști pe la Corvinul și nu numai. Aici îi putem include pe Hanganu, Bozga, Costăchescu, Chezan, Fartușnic, ori Ocolișan. Deci, nici aceștia nu sunt de lepădat. ◆ Peste toate trebuie să scoatem în relief poziția „telefoniștilor" arădeni. Chiar dacă nu se pune problema să retrogradeze, elevii lui Mihai Țârlea se pare că nu mai au „vâna" de odinioară, mulțumindu-se cu puțin. ◆ Acasă, încearcă să joace cât mai bine, pentru a nu pierde, iar în deplasare contează tot mai puțin. Iar dacă pe teren propriu întâlnesc un adversar mai obraznic, există deja probleme. Primele ar fi acest -3 la „adevăr", care nu poate decât să nemulțumească pe toată lumea. Și e de-abia începutul campionatului...

LEO SFÂRA

Baschet

JUNIORII AU RATAT CALIFICAREA

În meciul decisiv pentru calificarea la turneul final al C.E. de baschet masculin juniori, România a fost întrecută de Georgia cu 69-53 (38-28). Reamintim că selecționata țării noastre îl are la timonă pe antrenorul arădean Emeric Davidhazy, iar în lotul de jucători îl cuprinde pe Răzvan Puf (CSȘ West Petrom). Din informațiile primite, în echipa adversă au evoluat și baschetbaliști cu vârste mult superioare acestei categorii, fapt care nu s-a regăsit, însă, în certificatele lor de naștere.

A.H.

ROMÂNIA ADUNĂ MEDALII „MONDIALE" PE APĂ

■ DOUĂ TITLURI SUPREME LA C.M. DE CANOTAJ

Delegația României, participantă la Campionatul Mondial de Canotaj, care s-a disputat în localitatea St. Catharines (Canada), a reușit să obțină două medalii de aur, prin echipajele feminine de 2 vâsle - categorie ușoară și puternicul 8+1, multiplu campion mondial și olimpic, precum și o medalie de bronz prin băieții din echipajul de 4+1. Deziluzie pentru echipajul feminin de 4 vâsle, care a ratat intrarea în finală, pierzând și locul pentru Olimpiada de la Sydney.

■ BILANȚ BUN ȘI LA KAIAC-CANOE

Ivan Patzaichin a reușit să conducă delegația țării noastre, prezentă la Campionatul Mondial de Kaiac-Canoe de la Milano (Italia) la cucerirea a patru medalii: două de argint (canoe 4 - 1.000 m și canoe 4 - 500 m) și două de bronz (kaiac 4 - 1.000 m și canoe 4 - 200 m) - toate la băieți. Pentru Sydney 2000 au obținut calificarea echipajele mai sus menționate și cele de kaiac 2 - 1.000 m (fete), kaiac 4 - 500 (fete), kaiac simplu și canoe simplu (băieți).

D. TODUȚA

Handbal

„U" ARBEMA ȘI-A VERIFICAT POTENȚIALUL

Vineri și sâmbătă, la Reșița s-a desfășurat un turneu de verificare de handbal masculin, turneu la care a participat și echipa arădeană Universitatea Arbema. „Patrulaterul" a fost câștigat, în cele din urmă, de formația Pandurii Pinoasa Târgu Jiu, gruparea noastră ocupând poziția secundă. Rezultatele înregistrate de handbaliștii conduși de Mihai Mironiuc și Gheorghe Dima au fost următoarele: **24-25 (14-12) cu Pandurii, 28-18 (12-10) cu Venus Lugoj și 31-27 (17-14) cu CSM Reșița**. Realizatorii echipei arădene, în cele trei jocuri, s-au dovedit a fi: Huian 7+3+3, Olaru 7+8+9, Gaspar 5+4+1, Dima 4+5+4, Ursache 1+0+0, Hârlău 0+2+3, Pera 0+1+0, Tudor Marcel 0+5+10 și Pai 0+0+1. Antrenorul Dima a subliniat faptul că băieții s-au mișcat destul de bine în teren, singura înfrângere survenind pe final de meci (după ce ostilitățile au fost controlate de „U" Arbema), pe fondul câtorva decizii ale arbitrilor. Până la debutul campionatului, team-ul arădean mai preconizează disputarea a 1 - 2 partide amicale cu Universitatea Politehnica Timișoara.

ADRIAN HÂRȚĂU

ATLETA MIHAELA MELINTE A STABILIT UN NOU RECORD MONDIAL

Sportiva Mihaela Melinte a stabilit, duminică, în cadrul concursului atletic de la Zurich (Elveția), un nou record mondial în proba de aruncare a ciocanului, a declarat agenției MEDIAFAX secretarul federal al FR de Atletism, Traian Badea.

Mihaela Melinte a reușit o aruncare de 77.07 metri, doborînd vechiul record de 75.97 metri, pe care tot ea îl stabilise, pe 13 mai, în cadrul reuniunii atletice de la Clermont-Ferrand (Franța).

La Campionatele Mondiale de la Sevilla, atleta Mihaela Melinte a câștigat, marți, medalia de aur în aceeași probă, reușind o performanță de 75 de metri și 20 de centimetri.

Tot la Zurich, Nicoleta Grasu a câștigat proba de aruncare a discului.

SPORT LA TV

Eurosport: ora 13,00 - Eurogol magazin
ora 15,30 - CM de canotaj (Canada)
ora 17,30 - Fotbal, avanpremiera prelim. CE '2000
ora 22,00 - Box profesionist
ora 23,00 - Atletism

Box

„MONDIALELE" DIN 2003 VOR AVEA LOC LA CONSTANȚA!

Despre extraordinarul succes al boxului românesc la Campionatele Mondiale ce au avut loc la Houston (SUA) am mai scris. Dar nobila artă din țara noastră a mai obținut o victorie cu acest prilej.

După cum se știe, președintele Federației Române de Box, dl. Ioan Șerban a cerut forului suprem acordarea organizării în România a următoarei ediții a „mondialelor" rezervate amatorilor. Ca o recunoaștere a școlii pugiliste de la noi din țară, ni s-a onorat cererea, astfel încât C.M. de box din anul 2003 va avea loc la Constanța.

Să recunoaștem un alt mare succes al sportului cu mănuși, după impresionanta salbă de medalii „mondiale".

D.S.

ÎNOTUL, CA SPECIALITATE ȘCOLARĂ

Școala generală numărul 5, strada Udrea numărul 10, primește copii, pentru clasa întâi specială de înot, din tot municipiul, fără restricții de arondare. Inițierea în înot se face gratuit la bazinul „Delfinul" din Piața Sporturilor. Pe parcursul a 4 ani, elevii vor avea minimum 6 ore de înot pe săptămână, sub supravegherea profesorului specializat.

VREI SĂ TE GOSPODĂREȘTI? CAUTĂ MAGAZINUL

LANȚUL - SANEX

ARAD, CAL. TIMIȘORII NR. 39, TELEFON 287776, 287340
Orar zilnic: 8-18, sâmbătă: 8-13

Un magazin unde găsești de toate!

Articole uz gospodăresc, articole uz casnic, materiale pentru instalații electrice, instalații sanitare, instalații gaz.

Ofertă de sezon: ◆ folie solar - **21.500 lei/kg**; ◆ sobă gătit - **738.000 lei**; ◆ plasă gard - **14.500 lei/kg**; ◆ plasă rabiț - **22.500 lei/kg**; ◆ jgheab PVC - **21.000 lei/m**; ◆ cuie construcții - **9.900 lei/kg**.

NU UITA, GĂSEȘTI... APROAPE ORICE!

(659467)

BIROTICĂ

Leximis Splaiul Gen. Gh. Magheru Bl. 329B (Micalaca)
Tel./Fax: 057/270111; 270100, Arad

- Tehnică de calcul - PC Garanție 3 ani Compaq
- imprimante EPSON
- Copiatoare MINOLTA
- Seifuri
- Mobilier de birou
- Mașini de numărat bancnote
- Centrale telefonice SOLOMON

La prezentarea acestui cupon se va acorda o reducere de 5%, la comenzile ce depășesc suma de 10.000.000 lei.

SOCIETATE ROMÂNO-ITALIANĂ DE IMPORT-EXPORT

cu sediul în Sibiu, angajează un tânăr reprezentant comercial, cu studii economice, pentru zona Arad, care este deja angajat la o firmă de distribuție și are pregătire și experiență în domeniul vânzărilor.

Postul presupune păstrarea relațiilor cu clienții noștri existenți și dezvoltarea afacerii în zonă.

Se cer: dinamism, spirit de echipă, abilitate în comunicare, cunoștințe minime de limbă italiană.

Trimiteți CV pe adresa: SC GLOBAL LINE IMPEX SRL, Str. Constituției, bloc I, ap. 12, 2400 Sibiu.

VARBITTOUR TRAVEL AGENCY - TOUR OPERATOR

SUNAȚI-NE PE NOI PRIMA DATĂ!

ZBURAȚI PRIN

VĂ OFERIM BILETE DE AVION DUS-ÎNTORS CU PLECARE DIN TIMIȘOARA, BUDAPESTA SAU BUCUREȘTI PE ZBORURILE COMPANIILOR AUSTRIAN AIRLINES, MALEV, KLM, BRITISH AIRWAYS SAU PE ORICARE ALTĂ COMPANIE PREFERATĂ DE DUMNEAVOASTRĂ

la prețuri aflate la ... cea mai joasă altitudine !

VARBITTOUR TRAVEL AGENCY

- NEW YORK, WASHINGTON - 420 USD
- ATLANTA, DALLAS, DETROIT - 465 USD
- MIAMI, TAMPA - 465 USD
- LOS ANGELES, SAN FRANCISCO - 554 USD
- TORONTO, MONTREAL - 420 USD
- BELFAST, BRISTOL, BIRMINGHAM, EDINBURGH, GLASGOW, MANCHESTER - 229 USD
- SYDNEY, MELBOURNE - 685 USD
- AMSTERDAM, BRUSSEL - 192 USD
- BOLOGNA, FLORENTA, GENOVA, TORINO, VENETIA - 256 USD
- MILANO, ROMA - 232 USD
- LISABONA, PORTO - 273 USD
- PARIS - 216 USD
- DUBLIN - 229 USD
- MALAGA - 299 USD
- BREMEN, FRANKFURT, HAMBURG, HANOVRA, DORTMUND, DUSSELDORF, COLOGNE - 197 USD
- BARCELONA - 217 USD
- ATENA - 167 USD
- TEL AVIV - 234 USD
- CAIRO, LARNACA - 201 USD

CLIENȚILOR FIDELI LE OFERIM PROGRAME FREQUENT FLYERS !!!

BUCURAȚI-VĂ DE VACANȚELE D-VOASTRĂ PRIN VARBITTOUR TRAVEL AGENCY - TOUR OPERATOR

GRECIA CIRCUIT - 10 ZILE - 280USD; SPANIA-ANDORA-COASTA DE AZUR-NORDUL ITALIEI - 15 ZILE - 675USD; CIRCUIT GRECIA - ITALIA - 15 ZILE - 650USD;

NOU ***Destinație exotică INDONEZIA - INSULA BALI***

INDIVIDUAL: transport avion dus-întors din Timișoara; 11 nopți cazare cu mic dejun; transferuri la/de la aeroport; 5 excursii; prețuri între 1.282 USD/pers. - 1.848 USD/pers.

GRUP: plecare în 31.08.99; transport avion dus-întors din Timișoara; 7 nopți cazare INSULA BALI, hotel *****AEROWISATA SAHUR BEACH, cu demipensiune; INSULA LOMBOK , hotel***** SENGGIGI BEACH, cu demipensiune; avion Insula BALI - Insula LOMBOK și retur; transferuri la/de la aeroport; preț 1.727 USD/pers.

ALTE SERVICII: ● TRANSPORT CU AUTOCARUL ÎN AUSTRIA, GERMANIA, ELVEȚIA - DOUBLE T ● ASIGURĂRI MEDICALE - AIG- ● CĂRȚI VERZI ● TRANSPORT TIMIȘOARA - AEROPORT BUDAPESTA *la cele mai mici prețuri*

HEAD OFFICE: ● Timișoara, str. Alba Iulia nr. 2, Tel: +40(0)56/221400, Tel./Fax: +40(0)56/221401
BRANCH OFFICES ● KAPA CENTER: str. Ialomița nr.6, tel. 283625 ● ARAD, B-dul Revoluției 85, Tel. +40(0)57/211818;
E-mail: startour@mail.dnttm.ro

S.C. SAGA PRODIMPEX S.R.L.

Distribuitor al produselor KÖBER ROLAC

În judetul ARAD

KÖBER ROLAC

TÜV CERT ISO 9002 12100

GERMANISCHER LLOYD GLC QUALITY MANAGEMENT SYSTEMS CERTIFICATION ISO 9001

Vă oferă EN-GROS de la depozitul situat în ARAD str. Moților nr. 1/a:

- vopsele, emailuri, grunduri, lacuri nitro - celulozice, Durolac (lac parchet), diluanți

- sisteme industriale de protecție poliuretanice, clor-cauciuc epoxidice, alchido-melaminice.

VOPSELE LAVABILE ȘI SEMILAVABILE

- **grund de îmbibare pentru zidărie**
- **semilavabile pt. Interior: SINMAT ȘI INTERMAT**
- **Lavabile pt. Interior:ROLSTAR**
- **Lavabile pt. Interior-exterior:AQUALUX**
- **Lavabile pt. Fațade colorate:DECORAL**
- **Lavabile pt. Fațade albe:ACRILUX**

NOU: La comenzi ferme de minim 2(două) tone se pot livra produsele nuanțate la culoarea dorită.

Contactați-ne la tel: 057-283876 sau la tel/fax: 057-283892

KÖBER - VOPSEAUA PREFERATĂ! O DATĂ APLICATĂ, DE MII DE ORI SPĂLATĂ!

---

enigma

FUJIFILM IMAGE CENTER

ÎNSEMNUL CALITĂȚII ÎN FOTOGRAFIE

Arad B-dul Revoluției nr. 80 tel./fax: 057/251459
Arad Calea Aurel Vlaicu, bloc I-3 tel: 057/272655

VĂ OFERĂ SERVICII CA:

- developări și procesări filme amatori în 4 dimensiuni diferite (9/13, 10/15, 13/18, 15/21) pe hârtie FUJI sau KODAK Royal;
- reducere minim 50% din prețul de developare pentru toate filmele cumpărate în magazinele noastre;
- pentru fiecare film FUJI sau AGFA (hdc) cumpărat la noi primiți pe loc un album 9/13 sau 10/15 GRATUIT!;
- fotografii tip pașaport, viză, buletin, diplomă, legitimație, livret, ecuson, abonament, carnet elev... set 4 buc. color, în 24 h sau la minut;
- fotografii în studio climatizat (de la 9/13 la 30/40) și reportaje de o calitate deosebită, pe bază de programare;
- toată gama de fotografii pentru absolvenți (de liceu, gimnaziu...);
- developări filme diapozitiv și procesări alb/negru (după caz);
- reproduceri tablouri sau diferite obiecte, fotografii de reclamă;
- tablouri color (18/24, 24/30, 30/40) și polifoto (2 buc. 6/9, 4 buc. de la 3/3 la 4/6,9 buc. 2/3) și de pe filmul clientului;

TOTODATĂ VĂ OFERIM SPRE VÂNZARE O GAMĂ DIVERSIFICATĂ DE PRODUSE DE PROFIL:

Filme, aparate foto, baterii, rame, albume, huse, casete audio-video, CD-rom, MD, produse tip Polaroid, filme și rame diapozitiv, dischete, căști, lanterne, ochelari soare și multe altele la comandă.

Pachete ALO si ALO „Da" și cartele de reîncărcare (30, 60, 120 + 10).

ORAR: zilnic 8-20 sâmbătă 9-17

PYROSTOP

Arad, str. Banu Mărăcine nr. 1; tel. 057/233281; 094/525048

VĂ OFERĂ LA CELE MAI MICI PREȚURI:

- sisteme de alarmă antiefracție și antiincendii
- sisteme de televiziune în circuit închis alb/negru și color
- sisteme de interfonie și videointerfonie
- jaluzele orizontale din lamele colorate de aluminiu import
- jaluzele verticale din benzi textile de diferite calități și culori
- uși pliante din material plastic
- folie colorată, reflectorizantă și pentru securizare geam
- geamuri TERMOPAN
- tapet și pardoseală din plută (WICANDERS-Portugalia)

SUPRAVEGHERE PERMANENTĂ ȘI INTERVENȚII RAPIDE ÎN CAZ DE ALARMĂ PRIN DISPECERATELE COMPUTERIZATE CARE FUNCȚIONEAZĂ LA SEDIUL ARCONS SECURITY ȘI AL POMPIERILOR.

Căutăm reprezentanți în orașele județului Arad.

BOBI & ANGELA

are plăcerea de a vă anunța deschiderea **clubului de noapte**, cu program de strip-tease **PLAYGIRL**. Atmosferă deosebită, program de calitate, servicii ireproșabile!!, zilnic de la 22,00 la 04,00. Rezervări la telefon 092277765.

S.C. GROMETAL S.A.

cu sediul în Arad, b-dul Dragalina, nr. 1, ap. 2b ORC Arad sub nr. J02/55/1991cod fiscal R1700363

CONVOCATORUL ADUNĂRII GENERALE A ACȚIONARILOR SC "GROMETAL" SA din data de 15.09.1999

Subsemnatul Truț Sorin, în calitate de administrator unic al societății, prin prezenta convoc adunarea generală a acționarilor SC GROMETAL SA pe data de 15.09.1999 orele 11, la sediul societății.

Ordinea de zi va fi:

1. Majorarea capitalului social cu 500.000.000 lei de către SC GI MOTOR SRL Arad conform contractului de vânzare - cumpărare de acțiuni nr. 6 TM - 16.09.1998;

2. Completarea obiectului de activitate cu activități de transport și alte activități anexe.

În cazul în care pe data de 15.09.1999 nu se va putea ține adunarea generală din lipsa cvorumului legal, o nouă adunare generală, cu aceeași ordine de zi se va ține pe data de 16.09.1999 orele 11 la sediul societății.

ADMINISTRATOR
TRUȚ SORIN (c.b.)

ARCOMMAT GRUP S.A.

ARAD 2900
Str. Voevod Moga nr.65-67
email: arcommat_group@inext.ro
Tel./ Fax: 057/ 281 779, 057/ 276 333

În calitate de distribuitor autorizat

Policolor®
PENTRU LUMEA TA COLOR

vă oferă la
preț de producător

întreaga gamă de lacuri , vopsele, grunduri, diluanți pt. auto, decorative, construcții civile și industriale.

PRIMĂRIA MUNICIPIULUI ARAD

LICITAȚIE

În conformitate cu prevederile Hotărârii Guvernului nr. 63/1994, Ordonanța Guvernului nr. 12/1993 și respectiv Normele Metodologice privind organizarea și desfășurarea licitațiilor pentru achizițiile publice de bunuri și de servicii elaborate de Ministerul Finanțelor, **Primăria Municipiului Arad anunță**

La sediul din Arad, B-dul Revoluției nr. 75, camera 10, Biroul Protecție Civilă, va avea loc în data de 15.09.1999, ora 10,00 licitația prin cerere de oferte de preț privind adjudecarea și încheierea contractelor pentru întreținerea și verificarea sirenelor electrice, aflate în sistemul de înștiințare alarmare al municipiului, cu societăți autorizate de către CONEL, pentru lucrări de întreținere și verificare la instalații de joasă tensiune.

Caietul de sarcini se poate achiziționa de la sediul Primăriei Municipiului Arad, Biroul Protecție Civilă camera 10, începând cu data de 01.09.1999. Costul caietului de sarcini și înscrierea la licitație este de 10.000 lei.

Ofertele se vor depune la registratura Primăriei Municipiului Arad, până în data de 14.09.1999 ora 12,00.

PRIMAR
av. Valentin Paul Neamț

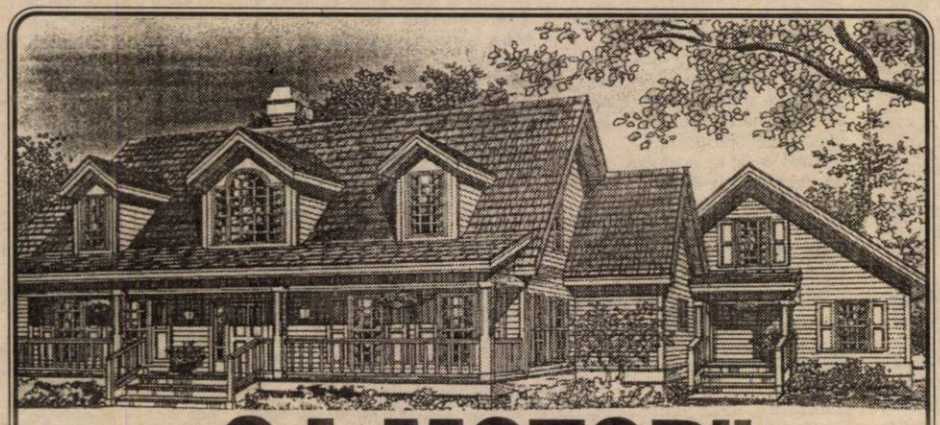

S. C. „G.I. MOTOR" S.R.L.

Telefon :288009; 256243; 251417

VINDE
la cele mai mici prețuri

▼ Ciment ▼ Var ▼ Ipsos ▼ Ciment alb ▼ BCA ▼ Țiglă ▼ Țevi negre și zincate ▼ Fier beton ▼ PC 52 ▼ Tuburi și țevi PVC ▼ Bitum ▼ Carton asfaltat ▼ Vopsele lavabile ▼ Vopsele pentru tâmplărie și metal ▼ Scule pentru zugrăvit și zidărie ▼ P.F.L. ▼ Placaj ▼ Cuie ▼ Electrozi ▼ Tablă ▼ Uși ▼ Ferestre ▼ Plasă gard ▼ Plasă rabitz etc.

(659298)

KNAUF	LINDAB	VELUX
Sisteme gips carton Ferestre	Sisteme de tablă pentru acoperiș și hale	ferestre de mansardă

construct MIRADA

ARAD, GARA C.F.R. TEL/FAX 057/270960

CIMENT 39000 lei/sac

VAR 19500 lei/sac

BANCA POPULARĂ PHOENIX

Arad, Str. Gh. Popa (fostă Stejarului) nr. 5

tel: 057/257146, 253425, 253405

DOAR ÎMPREUNĂ VOM PROSPERA

DEPOZITE CU DOBÂNZI SIGURE ȘI ATRACTIVE
65 - 70%

TAXI ARDEAL

Întotdeauna mai IEFTIN decât cel mai IEFTIN
Prezentare gratuită la comenzi. Comisioane. Toate acestea la un tarif de 2100 lei / km.
TELEFOANE: 284444 și 285555.

● ANGAJĂM DISPECERĂ ●

(c.b)

S.C. CONAR S.A. ARAD

ANTREPRENOR GENERAL CONSTRUCȚII

ANGAJEAZĂ

pentru lucrările din TIMIȘOARA la ROM GAZ, CONEL TIMIȘOARA, LINDE GAZ, CONTINENTAL, cu perspective de plecare la Filiala din GERMANIA a societății:

- **dulgheri**
- **zidari**
- **fierari betoniști**
- **strungari**
- **sudori electric+autogen**
- **mecanic auto**
- **vopsitori auto**

Pentru lucrări din Arad și Timișoara

Relații la sediul unității din ARAD Str. BUCEGI Nr. 5 bis, telefon 246700, 246900, biroul personal.

DIRECTOR GENERAL,
Ing. DIMITRIE CINAH
(973834)

S.C. MANITOBA S.R.L.

Angajează: RECEPȚIONERĂ

Condiții: - experiență în domeniu minim 3 ani

- cunoașterea foarte bună a limbii engleze
- cunoștințe operare PC, Excel, Word

Observații: Cererile se depun la sediul firmei în data de 01.09.1999, după ora 9,00 (str. Ursului nr. 21).

(973744)

ANIVERSĂRI

Șaptesprezece garoafe roșii împreună cu cele mai calde urări de sănătate și fericire, domnișoarei SIMONA CURTEANU. Părinții, frățiorul, bunicii. (26498)

VÂNZĂRI APARTAMENTE O CAMERĂ

Vând garsonieră confort 1, îmbunătățită, preț bun. Telefon 235784, 094 592 290. (26326)

Vând (schimb) garsonieră confort I, etaj III, Micălaca, îmbunătățită. Telefon 251183. (26529)

Vând garsonieră confort II, Fortuna, preț negociabil. Telefon 094 266 220. (25917)

Vând apartament 1 cameră, bloc contorizat. Informații telefon 257851. (26008)

Vând garsonieră (schimb apartament 2 camere, Micălaca). Telefon 267820. (26289)

Vând garsonieră confort III, et. I, 4.000 DM. Telefon 272502. (26316)

Ocazie! Vând garsonieră Grădiște, 10.000 DM, negociabil. Telefon 253326. (25856)

Vând garsonieră parter, Pecica, lângă autoservire, 5.000 DM. Telefon 468785. (3038392)

Vând apartament 1 cameră, îmbunătățit, Vlaicu, 10.500 DM, negociabil. Telefon 241145. (26134)

Vând avantajos garsonieră confort III. Informații telefon 249495, între orele 19-21. (26375)

Vând urgent garsonieră centru Vladimirescu. Informații după ora 18, seara, telefon 094 894 402. (26387)

Vând garsonieră et. III, Micălaca, 9.600 DM.Telefon 249806. (26393)

Vând garsonieră et. I, Alfa, 8.300 DM. Telefon 249806. (26393)

Ocazie! 10.000 DM, apartament 1 camere, multiple îmbunătățiri. Telefon 210555. (26431)

Vând garsonieră zona Alfa, et. IV, fără probleme acoperiș. Telefon 279820, 257923. (26467)

Vând apartament 1 cameră, Micălaca zona 500, 11.500 DM. Telefon 266392. (26484)

Vând garsonieră confort I, îmbunătățită, etaj II. Telefon 263832; 094.842.346. (26501)

VÂNZĂRI APARTAMENTE DOUĂ CAMERE

Vând apartament 2 camere, Micălaca 308. Telefon 267282, după ora 16. (26272)

Vând apartament central, lângă Tribunal, pentru birou. Telefon 253366, 092.457495. (26024)

Vând apartament 2 camere, zona Vlaicu-Micălaca, preț 9.000 DM-16.500 DM. Telefon 235784, 094 592 290. (26326)

Vând apartament 2 camere, zonă centrală, etaj bun, îmbunătățit, preț avantajos. Telefon 235784, 094 592 290. (26326)

Vând apartament 2 camere, amenajat stil occidental, mobilat la cheie, str. Miron Costin bl. 1. Telefon 094.122.434. (26039)

Vând urgent apartament 2 camere, ultracentral, decomandat. Telefon 094.776.723. (26162)

Vând apartament 2 camere, decomandate, zona Banu Mărăcine. Informații telefon 220202, după ora 19; 252868, 092 245 496. (26231)

Vând apartament central, 2 camere, ocupabil. Telefon 222116; 048-721565. (26200)

Vând apartament două camere, et. I, garaj, bl. 501. Telefon 266223, după ora 16. (26196)

Vând apartament 2 camere, central. Informații telefon 244492. (26313)

Vând apartament în casă, 2 camere, bucătărie, baie, gaz, grădină + 1 familie, zona UTA, informativ 18.000 DM. Telefon 249206, 092 /294 842. (25529)

Vând (schimb) 2 apartamente, ultracentrale. Telefon 285777, orele 9-17. (26239)

Vând apartament 2 camere, zonă centrală, la parter și etaj. Telefon 250209. (23243)

Vând apartament 2 camere, str. T. Vladimirescu nr. 33, bl. 44. Informații telefon 092 351 963. (26378)

Vând apartament 2 camere, zona Gării, confort I. Informații telefon 252714. (26386)

Vând urgent apartament 2 camere, ultracentral. Telefon 211792. (26400)

Vând apartament 2 camere, et. III, Vlaicu, bloc contorizat, 9.000 DM. Telefon 271897. (26399)

Vând apartament 2 camere, bucătărie tip salon 5/4, Grădiște, bl. R, sc. B, ap. 21, 10.800 DM. Telefon 237048. (26413)

Vând apartament 2 camere, zona 300. Telefon 259941. (26423)

Vând apartament 2 camere confort I, semidecomandat, parter, Podgoria. Telefon 220400. (26511)

VÂNZĂRI APARTAMENTE TREI CAMERE

Vând apartament 3 camere, str. 6 Vânători. Telefon 259685. (25847)

Vând urgent apartament 3 camere, zonă centrală, etaj bun, preț negociabil. Telefon 235784, 094 592 290. (26326)

Vând apartament 3 camere, Vlaicu, Stomatologie, 15.000 DM. negociabil. Telefon 241800. (25684)

Vând apartament 3 camere, decomandat, Vlaicu, îmbunătățit, Telefon 231105, luni-vineri, orele 9-17; 092 684 626. (25907)

Vând apartament 3 camere, îmbunătățit, decomandat, et. IV, Alfa. Telefon 257946, 235524. (25990)

Vând apartament 3 camere, central, cu încălzire pe gaz și garaj, str. Gh. Barițiu nr. 15, et. I. Telefon 287776, 092 298 298. (f. 973831)

Ocazie! Vând apartament 3 camere, Alfa, 12.000 DM. Telefon 270856. (26232)

Vând apartament 3 camere, Fortuna, gresie, faianță, parchet, 13.500 DM, negociabil. Telefon 289054, 094.246.290. (26303)

Vând apartament trei camere + două garaje, bl. 358. Informații telefon 259182, după ora 19. (26109)

Vând apartament 3 camere, confort I, 2 băi, boxă, garaj, 21.000 DM, fără garaj 19.000 DM. Telefon 277499, Alfa. bl. 84. (26007)

Vând apartament 3 camere, decomandate, telefon, satelit, parchet, rolete, Vlaicu, bl. B1-3, ocupabil. Telefon 289456, 092 239 242. (26328)

Vând apartament 3 camere, confort I, et. 9/10, Vlaicu, Stomatologie. Telefon 244145, 243669. (25685)

Vând apartament 3 camere, dependințe, ultracentral, parter, Legea 112. Telefon 233230. (25866)

Vând apartament ultracentral, în casă prin asociație, 3 camere, dependințe, garaj. Informații telefon 057-211804, 057-280656. (25691)

Vând apartament 3 camere, multiple îmbunătățiri, et. I, Vlaicu, preț 16.000 DM. Telefon 275884. (25984)

Vând apartament 3 camere, decomandate, 3 balcoane, finisaje superioare, bucătărie mobilă italiană, et. 1/4, ultracentral, 40.000 DM. Telefon 255779, 092.257.402. (26056)

Vând apartament 3 camere, excepțional, UTA, 33.000 DM. Telefon 271089. (26090)

Vând apartament 3 camere, zona Vlaicu, bl. A12/a, ap. 3, vizibil zilnic, orele 8-20. (26372)

Vând (schimb cu casă zona Grădiște, Micălaca, Vladimirescu), apartament 3 camere, decomandat, ultracentral. Telefon 252066 orele 18-21, duminică și luni 8-22. (26359)

Vând apartament 3 camere, decomandate, et. II (T. Vladimirescu), central, 35.000 DM. Telefon 249806. (26393)

Vând apartament 3 camere, zona Alfa, et. 2/4. Telefon 277844. (26407)

Vând convenabil apartament 3 camere, ultracentral și apartament una cameră, Grădiște. Telefon 233098, orele 12-22. (26419)

VÂNZĂRI APARTAMENTE PATRU-CINCI CAMERE

Vând apartament 4 camere, Micălaca 500, et. III, decomandat. Telefon 264060. (26260)

Vând apartament în casă, 5 camere, ultracentral, termoficat, 210 mp, parter înalt, excelent pentru privatizare sau locuibil. Telefon 283684. (22034)

Vând apartament 4 camere, zonă ultracentrală, parțial, îmbunătățit. Telefon 255133. (23243)

Vând apartament 4 camere, îmbunătățit, zona Miorița, et. I. Telefon 261368. (26397)

VÂNZĂRI CASE

Vând casă 4 camere, dependințe, toate facilitățile, Arad, cartier Grădiște. Telefon 276353 sau 092 207 518. (26441)

Vând urgent casă cărămidă, suprafață mare, toate utilitățile, preț bun. Telefon 235784, 094 592 290. (26326)

Vând casă mare, confort occidental, încălzire proprie, grădină, singur în curte. Telefon 251042, 094.397.419.

Vând casă cu grădină mică, Micălaca sau schimb cu apartament + diferență. Telefon 262884.

Vând: casă mare 6 camere, 2 băi, bucătărie, 3 BRUTĂRII funcționabile; un MAGAZIN DESFACERE, birouri; MAGAZII de depozitare; 3 AUTOTURISME pentru transportat pâine. Telefon 092 679 936. (26365)

Vând casă amenajată occidental, încălzire centrală, singur în curte, grădină, garaj, anexe, str. Petru Rareș, nr. 109 Grădiște, la ieșirea spre Oradea. Telefon 057/254772. (26135)

Vând casă, demisol, parter, mansardă, apă, telefon, încălzire centrală, în Sâmbăteni. Telefon 216293; 094.600.296. (26481)

Vând (schimb cu apartament Arad), casă în Galșa. Telefon 094 705 620. (26097)

Vând casă 4 camere, baie, bucătărie, încălzire centrală gaz metan, zonă centrală, Vladimirescu. Telefon 414207. (20632)

Vând casă nouă ne(mobilată), tot confortul, încălzire gaz, apă, trifazic, garaj dublu, Alcatel, satelit; preț 65.000 DM negociabil. Telefon 248548 sau 092.295.353. (23010)

Vând casă ocupabilă cu grădină, apă, gaz, Pîrneava. Telefon 094.773.308. (25724)

Vând casă, Subcetate, str. Gladiator nr. 16, 38.000 DM, negociabil. (25710)

Vând urgent casă în curte, comună, 108 mp, gaz stradal, telefon, zona Biserica Sârbească, eventual schimb apartament la bloc, zonă bună, preț 19.500 DM, negociabil. Telefon 284471, 094.873.623. (25835)

Vând casă 3 camere, str. Clopoteilor nr. 2A, preț 32.000 DM. Telefon 211726, 094 899 562. (25902)

Vând casă în Frumușeni nr. 164 (preț 11.500 DM) sau schimb cu apartament 2 camere. Informații telefon 057-253167, 288938, 092 891 709 după ora 18. (25932)

Vând casă cu 2 apartamente, curte cu garaj, lângă Școala UCECOM, str. E. Gîrleanu nr. 11. Telefon 211683. (26157)

Vând vilă ridicată în roșu, cartier Subcetate. Telefon 258771, 094.534.726. (26123)

Vând, ultracentral, casă în curte, una cameră și dependințe, posibilități extindere. Telefon 256209, 054-223997. (26222)

Vând casă centru, singur în curte, preț 54.000 DM, negociabil. Telefon 094 837 193. (26227)

Vând casă mică cu teren 500 mp, str. Libertății nr. 4, 8.000 DM. Telefon 273627. (26254)

Vând casă cu grădină mare, localitatea Zimand Cuz nr. 114. (26266)

Vând urgent casă în Sînicolaul Mic, toate condițiile. Telefon 288772. (26190)

Vând casă în Buteni și pământ eventual schimb cu Arad. Oferim diferență. Telefon 221263. (26304)

Vând urgent casă, toate condițiile, Sînicolaul Mic. Informații telefon 288772. (26302)

Vând 2 construcții, zona Grădiște, pe suprafață de 700 mp, I-a 2 camere, baie, gaz, canalizare; II - în roșu (fără uși, geamuri), P+1+mansardă 180 mp pe nivel, piscină (cu canalizare). Telefon 238636, 253809. (25434)

Vând casă centrală, negociabil. Telefon 094 552 104. (23181)

Vând casă 3 camere mari, grădină 53 ari, pomi, 80 km de Arad, 6.500 DM, negociabil. Telefon 246148. (22863)

Vând casă nouă, grădină mare în Frumușeni, 17.000 DM, negociabil. Telefon 289078. (22339)

Vând casă Aradul Nou, 3 camere, dependințe, grădină. Telefon 057-278908. (25691)

Vând 2 case țărănești pe același teren în Șiria sau schimb cu garsonieră. Telefon 259640, 094/926.188. (26023)

Vând casă, grădină, multiple posibilități utilizare 1200 mp, Vladimirescu, str. Progresului nr. 40. Telefon 262845. (25966)

Vând casă patru camere, baie, bucătărie, curte, garaj, încălzire centrală, str. Arhitect Milan Tabacovici nr. 35. Telefon 473012, 092.640.821. (26067)

Vând casă mare, în comuna Vladimirescu, preț negociabil. Telefon 250209. (23243)

Vând casă 2 camere, hol, bucătărie, baie, cămară, anexă, grădină aranjată, 770 mp, gaz, canalizare, telefon, posibilități construcție, Grădiște, zonă bună. Telefon 255976. (26150)

Vând (schimb) casă 3 camere, Pârneava, 33.000 DM. Telefon 250754. (25932)

Vând casă 4 camere, încălzire centrală pe gaz, canalizare, cablu, zona Grădiște. Telefon 238613. (25390)

Ocazie! Vând casă 3 camere, grădină, UTA, 25.000 DM. Telefon 270872. (25856)

Vând casă mare, cu gaz, grădină, 2 băi, 2 antreuri, str. Bucegi nr. 12. Telefon 248535. (23213)

Vând casă, cartier Poltura. Telefon 248113. (25958)

Vând casă fără grădină, 4 camere, dependințe, baie, telefon, canalizare și gaz stradal, Grădiște, str. Pivighetorii nr. 10. Telefon 238056, 260360. (26130)

Vând casă, tot confortul, comuna Vladimirescu. Telefon 255981, 092 248 409. (26340)

Vând casă ultracentral, singur în curte, garaj. Telefon 094/795 541, 257213. (26305)

Ocazie! Vând urgent casă 5 camere, apă, telefon, gaz stradal, grădină 1.200 mp, 19.000 DM, Sântana. Telefon 264004, 462509. (26418)

Vând urgent casă 4 camere în Gai, tot confortul, cu anexe pentru animale, grădină cu pomi fructiferi, suprafață totală 1.5200 mp. Telefon 274106. (26416)

Vând casă 1.450 mp, în Felnac, foarte convenabil, eventual schimb. Telefon 270599, seara. (26354)

Vând casă, str. Brâncuși nr. 56. Informații telefon 222304. (26355)

Vând casă în Zimand Cuz nr. 258, 20.000 DM, negociabil. Informații telefon 248053. (26320)

Vând casă, Calea Timișoarei, 18.500 DM, negociabil. Telefon 211028. (26383)

Vând casă Sânicolaul Mic, toate condițiile. Telefon 254990. (26388)

Vând casă 3 camere, încălzire centrală, tot confortul, str. Macului nr. 16. Telefon 287395. (26390)

Vând casă 3 camere, anexe, grădină, Pârneava. Telefon 221102. (26406)

VÂNZĂRI SPAȚII COMERCIALE

Vând bar pe strand, zonă excelentă. Telefon 092301798. (26119)

Vând SPAȚIU COMERCIAL suprafața de 150 mp, zona Alfa. Telefon 092.209.665. (26499)

VÂNZĂRI TERENURI

Vând TEREN pentru construit casă, Grădiște, toate utilitățile. Telefon 253366, 092.457495. (26024)

Vând TEREN, 600 mp, în VLAICU, lângă POȘTĂ, cu fundație solidă 300 mp, negociabil. Telefon 289456, 092 239 242. (26328)

Vând avantajos 6,5 ha, titlu proprietate, în Șimand. Telefon 289078. (22339)

Vând grădină, poziție frontală 85 x 50 m, ideală pentru casă, fermă, depozit, Sânpaul nr. 295, 3 km distanță de Arad. Telefon 094 507 218. (26069)

Vând teren arabil 1,6 ha, în Variașul Mare (cu titlu). Telefon 245111, după ora 16. (26076)

Vând vie cu colnă, în Dealul Viilor Ineu, rândul I. Informații telefon 511366.

VÂNZĂRI AUTO

Vând convenabil Dacia 0 km, orice model, livrare imediată. Telefon 094.391.896. (22886)

Vând Dacii 0 km. Telefon 094.157.830; 246423. (23047)

Vând Ford Tranzit Diesel, pentru persoane, înscris societate nonprofit, stare excepțională. Telefon 092 758 964 sau 414233. (25967)

Vând avantajos anvelope auto, folosite, în stare foarte bună. Telefon 563027; 259339, 262616. (5224868)

Vând Dacia 1310, 1999, multiple îmbunătățiri, preț foarte avantajos. Telefon 094.206.599. (25638)

Vând microbus Toyota Diesel 8+1, din 1988, persoană fizică. Telefon 094.645.923. (25640)

Vând Oltcit, an 1988, stare foarte bună. Telefon 094.834.010. (25707)

Vând Saviem 7,5 to, 4.500 DM sau schimb cu cereale. Telefon 280667, 092 891 709, orele 8-16. (25932)

Vând Ford Scorpio, 1991, injecție, stare excepțională. Informații telefon 220202 după ora 19; 252868, 092 245 496. (26231)

Vând Dacia 1310, an fabricație 1987, culoare roșie, stare perfectă, preț convenabil. Telefon 464610. (26219)

Vând Mercedes 200 Diesel, înmatriculat, stare perfectă. Telefon 275023. (26259)

Vând tractor U-650, stare perfectă, 38.000.000 lei, negociabil. Telefon 094.260464, Vladimirescu str. Gării nr. 5. (25901)

Vând ARO M.461, pentru transport marfă și persoane cu motor și cutie Mercedes Diesel, omologat, stare foarte bună, preț 2.700 DM, negociabil. Telefon 263903. (26175)

Vând microbus Mazda Diesel, 2200, 1981, 2.500 DM. Telefon 468785. (3038393)

Vând tractor U650M, combină C14, ARO 243, remorcă și plug PP 3-30. Telefon 185 Apateu. (5225417)

Vând VW Transporter, prin dezmembrare, caroserie și semiremorcă 22 to cu CIV. Telefon 094 507 218. (26069)

Vând Dacia Break, fabricație 1989 și bus Mercedes 207 Diesel. Telefon 281492. (26226)

Vând remorcă Autonova, 500 kg. Telefon 266775, orele 10-17. (26317)

Vând Cielo cu preluare de rate. Telefon 094 517 727. (26246)

Vând autobasculantă 16 to, tip Irak, stare ireproșabilă, motor nou. Telefon 216556. (26218)

Vând motor Raba, rulat puțin, vibrochen standard și cutie viteze de Raba cu GV. Informații telefon 216556. (20323)

Vând Dacia 0 km, vizibilă str. M. Eminescu nr. 54 sau telefon 092 203 237. (26379)

Vând Ford Mondeo an 1995, Euro II, multe extrase. Telefon 094 797 828, 094 928 087, 057-280274, după ora 16. (26369)

Vând BMW 524 TD, 1985, str. Salontei nr. 37/A. Telefon 222806, 242841. (26358)

Vând urgent Oltcit Club și utilaje agricole. Informații telefon 270599. (26354)

Vând autoturism Oltcit, an 1988, CIV, VT, ireproșabil. Telefon 278396, 094 834 010. (26350)

Vând tractor Universal 45 T, disc și plug. Localitatea Zădăreni nr. 387. (26348)

Ocazie! Vând Peugeot 305 GTX, persoană fizică, numai 3.200 DM, negociabil. Telefon 288451 (26346)

Vând Dacia 1300 (talon, CIV), 1984, avariată. Telefon 272571, 244915. (26411)

Vând ARO Diesel, 1991, stare perfectă, motor Brașov. Telefon 230650. (26395)

Vând Fiat Regata Diesel, preț 3.600 DM. Telefon 092 632 340, 257728. (26394)

Vând Renault 21 Nevada, 1991, înscrisă recent, benzină, injecție. Telefon 094 698 849. (26472)

Vând iMS pe motorină cu CIV, numere noi, verificare tehnică până în anul 2000 (decembrie) și remorcă fără numere, preț negociabil 3.500 DM. Informații Lipova, telefon 562783. (3224893)

Vând combine Claas Mercator 3,60 m; Dominator 80 4,50 m pentru floarea-soarelui și porumb; plata se poate face în grâu sau bani. Telefon 216293; 094.600.296. (26481)

Vând Ford Ecort model 1991, benzină 5 litri/100 km, îmbunătățit. Telefon 094.784.601. (26500)

Vând Dacia 1310 TLX, 1989, cu CIV,numere noi, preț 2.800 DM negociabil. Informații Lipova, telefon 562783. (5224893)

Vând autobenă Saviem 6,5 tone, stare bună, CIV, numere noi; preț convenabil. Telefon 276488.

VÂNZĂRI ELECTRO

Vindem LĂZI FRIGORIFICE, CONGELATOARE, VITRINE, COMPRESOARE 5.000 W, CAMERE FRIG, DULAPURI FRIG; inox; garanție un an. Telefon 281384, orele 8-18. (20711)

Vând TV color Philips și mașină de spălat automată, nouă, cu 1 an garanție. Telefon 284604. (25523)

Vând avantajos TV color, videouri, receptoare satelit, microvele. Telefon 259339; 563027, 262616. (5224868)

Vând avantajos mașini de spălat automate Philips, Bosch, combine, lăzi frigorifice, congelatoare cu sertare, frigidere. Telefon 259339; 563027; 262616. (5224868)

Vând diferite tipuri TELEVIZOARE COLOR mici și mari (100 modele), stereo, de la 900.000 lei. Telefon 211213; 094.161.486. (25830)

Vând diverse tipuri TV COLOR, preț 700.000 lei, garanție 6 luni. Telefon 244904, orele 9-17.

Vând TV COLOR, en gros, en detail, funcționale și defecte, garanție, prețuri minime, negociabile. Telefon 289456, 092 239 242. (26328)

Vând frigidere, congelatoare, lăzi frigorifice cu garanție. Telefon 284857, 092 556 562. (25645)

Vând televizoare color, cu garanție, 700.000 lei și 1.500.000 lei. Telefon 211028. (26383)

Vând telefon Alcatel, pe abonament. Telefon 094 797 825 sau 223234. (26371)

Vând CÂNTARE ELECTRONICE, CASE MARCAT FISCALE (obligatorii din 1.10.1999). Telefon 272727. (26424)

Vând TV color nou, stereo, teletext, telecomandă, menu. Telefon 264004. (26417)

Vând GSM Siemens S10 Display, color, nou, în cutie, 200 DM și Siemens SL 10, 400 DM. Telefon 094256323, 094862353. (26415)

Vând vitrină frig, cuptor electric, mașină spălat, uscat, călcat germană cu program, motoscuter pentru marfă dulap frig, calculator cu imprimantă Sharp, dulap cu vitrină mezeluri. Telefon 270919, orele 8-15. (26402)

Vând presso cafea, TV color, Sport și stereo, mașină spălat automată, frigider, congelator. Telefon 094 870 419. (26405)

Vând congelator, ladă frig, combină frig, vitrină frig, mașină spălat automată; garanție 1 an. Telefon 220926. (26490)

VÂNZĂRI DIVERSE

Vând linie completă BRUTĂRIE, avantajos. Telefon 092 /679 936. (26365)

Vând PARCHET fag aburit, umiditate 6%, pervazuri. Telefon 235271, 094 555 338. (26274)

Vând BOLȚARI termoizolatori 4 modele, pavele, borduri etc. Telefon 245689. (20375)

Vând PLASĂ GARD zincată, orice dimensiuni, PLASĂ RABITZ și CUIE CONSTRUCȚII, str. Vrabiei nr. 4. Telefon 289997, 275701, 094.558.552. (10939, 22116)

Vând ouă de prepeliță cu instrucțiuni. Telefon 289966, 248064. (25840)

Vând set utilaje brutărie și cuptor Matador 15 mp. Telefon 092 624 764. (25926)

Vând utilaje vulcanizare, ieftin. Telefon 092/301798. (26116)

Vindem avantajos mobilier comercial (rafturi, pulturi, mese, birouri etc), vitrine, dulapuri frigorifice, cântare electronice și normale, masă biliard. Informații telefon 281060. (25315)

Vând locuri de veci, Cimitirul UTA. Telefon 279463. (26288)

Ocazie! Vând urgent AUTOTURISM CIELO și GARSONIERĂ, confort I, zona Confecții, et. II. telefon 561840 sau 092.858819. (26287)

Vând SARE la saci și bulgări cantități mari. Telefon 144334. (26321)

Vând EUROBOLȚ MOIZOLANȚI 300x250x200, 3 mc - 240.000 le 092.381.750.

Vând con cial lângă L de sudură Telefon 28

Vând ș ștuleți c piese s Telef (263

V impr Tele (256